

PRESIDENCIA MUNICIPAL DE PEDRO ESCOBEDO, QUERÉTARO.

SECRETARIO DEL H. AYUNTAMIENTO

RAMO: ADMINISTRATIVO

OFICIO NO: SHA/179/2024

PEDRO ESCOBEDO, QRO. A 29 DE NOVIEMBRE DE 2024

ASUNTO: EL QUE SE INDICA

Poder Legislativo de Querétaro



OP61

3735

29/11/24 15:00

216257-540F1109CS29

Sistema de Control de Asuntos

**LXI LEGISLATURA
DEL H. CONGRESO DEL ESTADO DE QUERÉTARO.
PRESENTE:**

Por medio del presente escrito le envío un cordial saludo y al mismo tiempo me permito enviarle la Ley de Ingresos para el ejercicio fiscal 2025 del Municipio de Pedro Escobedo, Querétaro, aprobada en sesión extraordinaria de cabildo de fecha 28 de Noviembre del año en curso, lo anterior a efecto de que sea revisada y en su caso aprobada por este H. Congreso del estado.

Sin otro particular quedo de Usted como su mas atento y seguro servidor, reiterándole mi consideración y respeto.

ATENTAMENTE

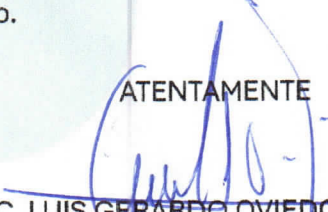
LIC. LUIS GERARDO OVIEDO BARRÓN
Secretario del H. Ayuntamiento
Pedro Escobedo, Querétaro.



c.c.p. Archivo

LA SEXAGÉSIMA LEGISLATURA DEL ESTADO DE QUERETARO, EN EJERCICIO DE LAS FACULTADES QUE LE CONFIERE LOS ARTICULOS 17, FRACCION X, DE LA CONSTITUCION POLITICA DEL ESTADO LIBRE Y SOBERANO DE QUERETARO Y 81 DE LA LEY ORGANICA DEL PODER LEGISLATIVO DEL ESTADO DE QUERETARO, Y

CONSIDERANDO

1. Que el artículo 115 de la Constitución Política de los Estados Unidos Mexicanos señala que los Estados adoptarán, para su régimen interior, la forma de gobierno republicano, representativo, democrático, laico y popular, teniendo como base de su división territorial y de su organización política y administrativa, el municipio libre.
2. Que acorde a la disposición legal en cita es posible afirmar que los municipios están investidos de personalidad jurídica y patrimonio propios. Además, de conformidad con lo establecido en la fracción IV del numeral referido en el considerando anterior, los municipios administran libremente su hacienda, la cual se formará de los rendimientos de los bienes que les pertenezcan, así como de las contribuciones y otros ingresos que las Legislaturas establezcan a su favor, y en todo caso:
 - a) Percibirán las contribuciones, incluyendo tasas adicionales, que establezcan los Estados sobre la propiedad inmobiliaria, de su fraccionamiento, división, consolidación, traslación y mejora, así como las que tengan por base el cambio de valor de los inmuebles.
 - b) Las participaciones federales, que serán cubiertas por la Federación a los Municipios, con arreglo a las bases, montos y plazos que anualmente se determinen por las Legislaturas de los Estados.
 - c) Los ingresos derivados de la prestación de servicios públicos a su cargo.
3. Que los ayuntamientos, en el ámbito de sus atribuciones, son competentes para proponer a la Legislatura Estatal, las cuotas y tarifas aplicables a Impuestos, derechos, contribuciones de mejoras y las tablas de valores unitarios de suelo y construcciones, las cuales significan la base para el cobro de las contribuciones sobre la propiedad inmobiliaria, acorde a lo dispuesto en el párrafo tercero de la fracción IV del precitado artículo 115 de la Constitución Federal.

Esta facultad fue reiterada por la Primer Sala de la Suprema Corte de Justicia de la Nación, cuyos integrantes, en uso de su potestad, emitieron el criterio localizable bajo el rubro **"HACIENDA MUNICIPAL. PRINCIPIOS, DERECHOS Y FACULTADES EN ESA MATERIA, PREVISTOS EN EL ARTÍCULO 115, FRACCIÓN IV, DE LA CONSTITUCIÓN POLÍTICA DE LOS ESTADOS UNIDOS MEXICANOS"** cuyo contenido a la

letra dice:

"El citado precepto constitucional establece diversos principios, derechos y facultades de contenido económico, financiero y tributario a favor de los municipios para el fortalecimiento de su autonomía a nivel constitucional, los cuales, al ser observados, garantizan el respeto a la autonomía municipal, y son los siguientes: a) el principio de libre administración de la hacienda municipal, que tiene como fin fortalecer la autonomía y autosuficiencia económica de los municipios, para que tengan libre disposición y aplicación de sus recursos y satisfagan sus necesidades sin estar afectados por intereses ajenos que los obliguen a ejercer sus recursos en rubros no prioritarios o distintos de sus necesidades reales, en los términos que fijen las leyes y para el cumplimiento de sus fines públicos; además, este principio rige únicamente sobre las participaciones federales y no respecto de las aportaciones federales, pues las primeras tienen un componente resarcitorio, ya que su fin es compensar la pérdida que resienten los estados por la renuncia a su potestad tributaria originaria de ciertas fuentes de ingresos, cuya tributación se encomienda a la Federación; mientras que las aportaciones federales tienen un efecto redistributivo, que apoya el desarrollo estatal y municipal, operando con mayor intensidad en los estados y municipios económicamente más débiles, para impulsar su desarrollo, tratándose de recursos preetiquetados que no pueden reconducirse a otro tipo de gasto más que el indicado por los fondos previstos en la Ley de Coordinación Fiscal; b) el

Per la Alcaldes

Handwritten signatures and initials on the left margin.

Handwritten signatures and initials on the right margin.

principio de ejercicio directo del ayuntamiento de los recursos que integran la hacienda pública municipal, el cual implica que todos los recursos de la hacienda municipal, incluso los que no están sujetos al régimen de libre administración hacendaria -como las aportaciones federales-, deben ejercerse en forma directa por los ayuntamientos o por quienes ellos autoricen conforme a la ley. Así, aun en el caso de las aportaciones federales esta garantía tiene aplicación, ya que si bien estos recursos están preetiquetados, se trata de una preetiquetación temática en la que los municipios tienen flexibilidad en la decisión de las obras o actos en los cuales invertirán los fondos, atendiendo a sus necesidades y dando cuenta de su utilización a posteriori en la revisión de la cuenta pública correspondiente; c) el principio de integridad de los recursos municipales, consistente en que los municipios tienen derecho a la recepción puntual, efectiva y completa tanto de las participaciones como de las aportaciones federales, pues en caso de entregarse extemporáneamente, se genera el pago de los intereses correspondientes; d) el derecho de los municipios a percibir las contribuciones, incluyendo las tasas adicionales que establezcan los estados sobre la propiedad inmobiliaria, de su fraccionamiento, división, consolidación, traslación y mejora, así como las que tengan por base el cambio de valor de los inmuebles;

e) el principio de reserva de fuentes de ingresos municipales, que asegura a los municipios tener disponibles ciertas fuentes de ingreso para atender el cumplimiento de sus necesidades y responsabilidades públicas; f) la facultad constitucional de los ayuntamientos, para que en el ámbito de su competencia, propongan a las legislaturas estatales las cuotas y tarifas aplicables a Impuestos, derechos, contribuciones de mejoras y las tablas de valores unitarios de suelo y construcciones que sirvan de base para el cobro de las contribuciones sobre la propiedad inmobiliaria, propuesta que tiene un alcance superior al de fungir como elemento necesario para poner en movimiento a la maquinaria legislativa, pues ésta tiene un rango y una visibilidad constitucional equivalente a la facultad decisoria de las legislaturas estatales; y, g) la facultad de las legislaturas estatales para aprobar las leyes de ingresos de los municipios”.

4. Que, además, el párrafo cuarto de la fracción IV, del multicitado numeral 115 de la Carta Magna, establece que las legislaturas de los Estados aprobarán las leyes de ingresos de los municipios, mientras que los presupuestos de egresos serán aprobados por los ayuntamientos, con base en sus ingresos disponibles. En ese sentido, es por mandato constitucional que los ayuntamientos presentan sus propuestas de leyes de ingresos y que, a su vez, también dentro del marco competencial que establece la Constitución Federal, las legislaturas, en este caso la Sexagésima Legislatura del Estado de Querétaro, apruebe las mismas.
5. Que de acuerdo con el artículo 14 de la Constitución Política del Estado Libre y Soberano de Querétaro podemos afirmar que la hacienda pública de los Municipios está constituida por los bienes muebles e inmuebles comprendidos en su patrimonio y por los ingresos que establezcan en su favor las leyes.
6. Que además, en términos del artículo 18, fracción IV de la Constitución Estatal, los Ayuntamientos se encuentran facultados para presentar, ante la Legislatura del Estado, diversas iniciativas de leyes o decretos que estimen pertinentes; en el caso particular, iniciativas de leyes de ingresos, mismas que serán aprobadas por el Congreso Local, de conformidad con el artículo 17, fracción X, de la Norma Legal invocada con antelación.
7. Que las leyes de ingresos de los municipios del Estado de Querétaro son disposiciones normativas en las que se determina anualmente el monto de los Impuestos, contribuciones de mejoras, derechos, productos, aprovechamientos, participaciones, aportaciones e ingresos extraordinarios, que tendrá derecho a percibir cada una de las municipalidades del Estado; asimismo, contienen otras disposiciones de carácter general que tienen por objeto coordinar la recaudación de las contribuciones, tal como lo disponen los artículos 115, fracción IV de la Constitución Política de los Estados Unidos Mexicanos; 3 y 16 de la Ley de Hacienda de los Municipios del Estado de Querétaro, así como los diversos 28, 35 y 36 de la Ley para el Manejo de los Recursos Públicos del Estado de Querétaro y la Ley de Disciplina Financiera de las Entidades Federativas y los Municipios.

Aunado a ello, es menester del legislador local considerar los criterios establecidos por el máximo tribunal de la Nación, relativos a cada uno de los elementos señalados en el párrafo que antecede, a fin de fortalecer las determinaciones tomadas a través de todo el proceso legislativo que se desarrolla para la integración de la Ley de Ingresos de cada uno de los municipios, cito:

Perla Alcántara S.

Perla Aleántera S,

“Época: Novena

Época Registro:

170741 Instancia: Pleno

Tipo de Tesis: Aislada

Fuente: Semanario Judicial de la Federación y su Gaceta Tomo XXVI, Diciembre de 2007

Materia(s):

Administrativa Tesis:

P. XXXIII/2007

Página: 20

FINES EXTRAFISCALES. NO NECESARIAMENTE DERIVAN DE LA EXPOSICIÓN DE MOTIVOS DE LA LEY CORRESPONDIENTE O DEL PROCESO LEGISLATIVO QUE LE DIO ORIGEN, SINO QUE PUEDEN DEDUCIRSE DEL PRECEPTO QUE LOS ESTABLEZCA.

La Suprema Corte de Justicia de la Nación ha sostenido que tratándose de actos de autoridad legislativa, el requisito de fundamentación se satisface cuando aquella actúa dentro de los límites de las atribuciones que la Constitución Política de los Estados Unidos Mexicanos le confiere y la motivación se colma cuando las leyes que emite se refieren a relaciones sociales que deben regularse jurídicamente, sin que esto implique que todas y cada una de las disposiciones que integran los ordenamientos deban ser materia de una motivación específica, pues ello significaría una actividad materialmente imposible de llevar a cabo. Ahora bien, si de la simple lectura de una norma tributaria se advierte, prima facie, que está orientada a impulsar, conducir o desincentivar ciertas actividades o usos sociales, según sean considerados útiles o no para el desarrollo armónico del país, y los fines que pretende son fácilmente identificables en tanto se desprenden con claridad del propio precepto sin necesidad de hacer un complicado ejercicio de interpretación, es incuestionable que el juzgador puede sostener que el precepto relativo establece fines extrafiscales aunque sobre el particular no se haya hecho pronunciamiento alguno en la exposición de motivos o en el proceso legislativo respectivo.”

- 8. Que en ejercicio de sus facultades, el Ayuntamiento del Municipio de Pedro Escobedo, Qro., aprobó en Sesión Ordinaria de Cabildo de fecha H.A.M.P.E.Q./EXTRAORDINARIA /620/2024, su Iniciativa de Ley de Ingresos para el ejercicio fiscal 2025, la cual presentó en tiempo y forma ante este Poder Legislativo el 29 de noviembre de 2024, dando cumplimiento a lo ordenado en el artículo 35 de la Ley para el Manejo de los Recursos Públicos del Estado de Querétaro y 108 de la Ley Orgánica Municipal del Estado de Querétaro.
- 9. Que de acuerdo con los artículos 103 y 104 de la Ley Orgánica Municipal del Estado de Querétaro, la hacienda pública municipal se forma con los ingresos ordinarios y extraordinarios que determina anualmente la Legislatura con base en los ordenamientos fiscales aplicables. Para ello, se define como ingresos ordinarios a los Impuestos, Derechos, Productos, Aprovechamientos, Contribuciones Especiales y Participaciones en ingresos que establezcan las leyes respectivas; y como extraordinarios, todos aquellos cuya percepción se autorice excepcionalmente para cubrir gastos eventuales o el importe de determinadas obras públicas; dentro de esta categoría quedan comprendidos los empréstitos o financiamientos adicionales.
- 10. Que, en un ejercicio de estudio, análisis, recopilación de información, sustento y apoyo técnico de la presente Ley, se contó con la participación del representante de las finanzas públicas del Municipio de Pedro Escobedo, Qro., así como de la Entidad Superior de Fiscalización del Estado, en la Sesión de Comisión de Planeación y Presupuesto de fecha 04 de diciembre de 2023.
- 11. Que es indispensable la generación de ingresos que permitan al Municipio de Pedro Escobedo, Qro., la posibilidad de brindar a sus habitantes un nivel de vida de calidad, pues es indiscutible el auge del desarrollo que en diversos ámbitos está teniendo esta municipalidad, lo que genera y obliga a enfrentar grandes retos derivados de las múltiples necesidades del aumento constante en el crecimiento. En razón de ello, la presente norma debe traducirse en mejores servicios públicos, más seguridad e infraestructura urbana.

Así pues, estamos ante la idea del incremento de necesidades y satisfactores, así como la exigencia de obtención de recursos, manejo de medios y finalmente, el pago que será necesario para la ejecución de esas actividades.

Ante ello, es evidente que el Municipio debe captar recursos financieros a través de diversas fuentes, entre ellas las contribuciones, productos y aprovechamientos que los particulares deberán aportar para el gasto público; toda vez que constituye una obligación para éstos, en términos del artículo 31, fracción IV, de nuestra Carta Magna.

12. Que no debe omitirse que la Constitución Federal reconoce el Principio de Libre Administración Hacendaria Municipal, en donde se introduce el concepto de autonomía como parte de los atributos del Municipio, y se concibe como potestad, que dentro de la noción de Estado en su amplio sentido pueden gozar los municipios de libertad para regir intereses peculiares de su vida interior, mediante normas y órganos de gobierno propios, contando así con la prerrogativa de libre administración para el manejo de sus recursos.

En concordancia con ello, fue el Pleno de la Suprema Corte de Justicia de la Nación quien emitió diversas interpretaciones que se consideran jurisprudencia y con cuyo contenido se refuerza lo expuesto y argumentado, como es el caso de la que a continuación se transcribe:

"HACIENDA MUNICIPAL. CONCEPTOS SUJETOS AL RÉGIMEN DE LIBRE ADMINISTRACIÓN HACENDARIA (ARTÍCULO 115, FRACCIÓN IV, DE LA CONSTITUCIÓN FEDERAL).

El artículo 115, fracción IV, de la Constitución Federal, establece que la hacienda municipal se formará de los rendimientos de los bienes que les pertenezcan, así como de las contribuciones y otros ingresos que las legislaturas establezcan a su favor, y en todo caso: a) Percibirán las contribuciones, incluyendo tasas adicionales, que establezcan los Estados sobre la propiedad inmobiliaria, de su fraccionamiento, división, consolidación, traslación y mejora así como las que tengan por base el cambio de valor de los inmuebles; b) Las participaciones federales, que serán cubiertas por la Federación a los Municipios con arreglo a las bases, montos y plazos que anualmente se determinen por las Legislaturas de los Estados; y, c) Los ingresos derivados de la prestación de servicios públicos a su cargo. De una interpretación armónica, sistemática y teleológica de la disposición constitucional, se concluye que la misma no tiende a establecer la forma en que puede integrarse la totalidad de la hacienda municipal, sino a precisar en lo particular aquellos conceptos de la misma que quedan sujetos al régimen de libre administración hacendaria, toda vez que, por una parte, la hacienda municipal comprende un universo de elementos que no se incluyen en su totalidad en la disposición constitucional y que también forman parte de la hacienda municipal y, por otra, la disposición fundamental lo que instituye, más que la forma en que se integra la hacienda municipal, son los conceptos de ésta que quedan comprendidos en el aludido régimen de libre administración hacendaria."

También son puntal para confirmar lo anteriormente señalado, los criterios que diversos Tribunales en materia de amparo sostienen, cuyos rubros indican:

- A. **DEL PLENO DE LA SUPREMA CORTE DE JUSTICIA DE LA NACIÓN:** LEYES DE INGRESOS. PUEDEN ESTABLECER IMPUESTOS CON TODOS SUS ELEMENTOS.
- B. **DE LA PRIMER SALA:** LEY DE INGRESOS. LA CONSTITUCIÓN NO PROHÍBE QUE POR VIRTUD DE ÉSTA PUEDA MODIFICARSE UN ELEMENTO REGULADO PREVIAMENTE EN LA LEGISLACIÓN PROPIA DE ALGÚN IMPUESTO.
- C. **DEL TERCER TRIBUNAL COLEGIADO DEL SEGUNDO CIRCUITO:** LEYES DE INGRESOS DE LA FEDERACION. PUEDEN DEROGAR LEYES FISCALES ESPECIALES.

13. Que la presente Ley de Ingresos, en apego a los principios de disciplina financiera y responsabilidad hacendaria, no contempla la creación de nuevos Impuestos, mantiene los mismos ingresos tributarios con sus diversos elementos contributivos; y en estricto apego a los principios de equidad, proporcionalidad y justicia tributaria, lo que permitirá facilitar el cumplimiento voluntario de obligaciones fiscales por parte de los ciudadanos, además de mantener los esquemas tributarios y mecanismos integrales de recaudación que coadyuven a elevar los ingresos propios. Por lo anterior, resulta necesario continuar con un fortalecimiento de la hacienda pública a través de

políticas fiscales que permitan una actividad constante en la depuración, actualización y ampliación de base de contribuyentes cumplidos, así como brindar eficiencia y transparencia en los recursos públicos.

- 14. Que la proporcionalidad tributaria tutelada por el artículo 31, fracción IV de la Constitución Política de los Estados Unidos Mexicanos, ha sido ampliamente desarrollada por la Suprema Corte de Justicia de la Nación y por los Tribunales de la Federación, y se ha concluido que ésta consiste en que exista congruencia entre el impuesto creado por el Estado y la capacidad contributiva de los obligados. Lo que se traduce en el deber del legislador de establecer las contribuciones necesarias para satisfacer el gasto público tomando en consideración su capacidad económica y su mayor o menor capacidad para contribuir a esos gastos, expresada al realizar el hecho gravado, aportando una parte justa de su patrimonio, imponiendo una tasa o tarifa que considere, mida o refleje mejor esa capacidad contributiva.

Sobre el particular, el Pleno del Máximo Tribunal del País, al resolver la acción de inconstitucionalidad 29/2008 sostuvo medularmente que, aún y cuando el legislador cuenta con un amplio margen para la configuración de los elementos esenciales del tributo, la tasa o tarifa impositiva debe ser coherente con su naturaleza, a fin de evitar que se ponga en riesgo un postulado constitucional o el acceso a valores mínimos humanos. Por tal motivo, la idoneidad de la tasa o tarifa establecida por el legislador, es un factor fundamental para determinar si el tributo vulnera o no el principio de proporcionalidad tributaria. Por ello precisó que, para garantizar la idoneidad de la tasa o tarifa de una contribución es importante considerar las diferencias existentes entre los distintos tipos de tasas o tarifas aplicables, distinguiendo los siguientes: específicos, porcentuales, mixtos y progresivos. Al respecto, el Alto Tribunal ha considerado que tanto los tipos impositivos porcentuales y progresivos son compatibles con las contribuciones sobre la propiedad inmobiliaria.

En ese sentido, se ha tenido como resultado del análisis de los elementos cuantitativos del Impuesto Predial e Impuesto Sobre Traslado de Dominio, como lo son la tasa o tarifa imponible o tipo de gravamen; que el método de cálculo idóneo y acorde a la naturaleza especial de dichas contribuciones, y el que garantiza la eficacia y respeto a los principios constitucionales de proporcionalidad y equidad tributaria, se logra a través del esquema impositivo establecido en las Tarifas Progresivas.

La progresividad de la tarifa se consigue mediante la estructura de distintos rangos de la base gravable definidos entre un límite mínimo y uno máximo, con la cuota fija y la tasa aplicable sobre el excedente del límite inferior, dado que ello permite cuantificar el gravamen en atención a la verdadera capacidad contributiva del causante, ya que la tasa no se aplica sobre el total de la base, sino únicamente a la porción que excede de cada rango y al resultado se le suma la cuota fija, cuya cuantía debe ser cercana a la del impuesto a pagar en el límite superior del rango inmediato anterior, para compensar la diferencia de una unidad de medición de la base gravable entre un rango y otro.

La cuota fija manejada en las Tarifas Progresivas, se utiliza como un mecanismo para impedir que por el aumento -ínfimo- en una unidad del parámetro de medición de la base gravable que origine un cambio de rango, al rebasar su límite superior, se eleve de manera desproporcional o inequitativa el monto de la contribución, respecto de la del renglón anterior, no permitiendo que se aplique una tasa considerablemente mayor a un contribuyente que cambió de rango por un valor muy mínimo en relación con quien contribuyó en el rango anterior.

La cuota fija trata de compensar ese cambio de rango al ser aplicable únicamente a la suma que resulte igual al rango anterior, mientras que la tasa restante, sólo se aplica al excedente, por eso es marginal, otorgando así, un trato idéntico para todos aquellos contribuyentes que se encuentran en la misma situación frente a la ley; por ello la cuota fija debe acercarse al monto de lo pagado en el límite superior del renglón anterior.

Así pues, las Tarifas Progresivas previstas en la presente Ley, contienen un sistema de rangos basados en un límite inferior, un límite superior, una cuota fija y una tasa marginal aplicable sólo al excedente del límite inferior, lo que permite que las mismas contengan los elementos necesarios para respetar el principio constitucional de proporcionalidad tributaria, pues le corresponde pagar una carga tributaria superior a quien revela mayor capacidad económica y menor, a quien expresa una capacidad económica inferior.

Se agrega que ha sido criterio reiterado de los Tribunales de la Federación, que para corroborar que los valores arrojados por las Tarifas Progresivas respetan el principio de proporcionalidad tributaria, es indispensable realizar las operaciones aritméticas necesarias y analizar los resultados.

Perla Aleánfara S.

[Handwritten signature]

[Handwritten mark]

[Handwritten signature]

[Handwritten signature]

[Handwritten signature]

[Handwritten signature]

[Handwritten signature]

[Handwritten signature]

[Handwritten signature]

Sobre esta guisa se afirma que, el hecho de que el excedente sobre los límites inferior y superior de todos los rangos de la tabla que contiene la tarifa del impuesto no se incremente en la misma proporción, e inclusive en algunos exista decremento o en otros pueda mantenerse igual, no torna inconstitucional al Impuesto en sí mismo, en la medida que para lograr que la progresividad de la tarifa sea efectiva, dichos valores deben ajustarse en la medida que sea posible; es decir, los valores contenidos en la Tabla de Valores Progresivos no fueron determinados de manera caprichosa y arbitraria, más bien son el resultado del desarrollo y resultado de diversas operaciones matemáticas, así como de procesos estadísticos, financieros y de distribución, que garantizan la mayor progresividad posible, de ahí que la autoridad cuente con un amplio margen para la configuración de los elementos del tributo, la tasa o la tarifa impositiva.

En función de ello, el incremento no puede llegar a resultar exacto o idéntico en todos los renglones, ya que en algunos casos puede presentarse un incremento en mayor proporción que en otros, sin que dicha situación anule en forma alguna, el principio de proporcionalidad que impera en todo el mecanismo impositivo analizado en su conjunto y no de manera aislada, comparando un renglón en particular con respecto al que lo antecede o el que le sucede, y por ende es que dicha situación no rompe con la proporcionalidad de toda la tabla en su conjunto, pues sigue pagando más quien demuestra mayor capacidad económica y menos quien lo hace de manera inferior; resultando que además, dichos aumentos, aunque difieren, no son desmedidos ni arbitrarios y por ende, no impactan de manera significativa en la progresividad de los renglones de la tabla a grado tal de romperla, ya que en cierta medida, existe una continuidad visible en cada uno de ellos, pero sin dar saltos exacerbados de un rango a otro puesto que en la mayoría de los casos, el incremento no rebasa tan siquiera el peso de diferencia en los últimos renglones, en los cuales, la capacidad económica demostrada del contribuyente es mucho mayor que en los primeros.

Por último, se destaca que el esquema de tarifas progresivas para el cálculo del Impuesto Predial e Impuesto Sobre Traslado de Dominio implementado a partir de ejercicios fiscales anteriores, se desarrolló a través de un diseño de investigación con elementos de análisis cuantitativos, los cuales permitieron exponer el problema en torno a la recaudación del Impuesto Predial, mismo que a su vez evidenció resultados significativos entre lo que se recauda y lo que se debiera recaudar. Por otro lado, en la parte descriptiva se expusieron las estrategias empleadas por las autoridades municipales y los logros pretendidos. De este modo, considerando ambos tipos de análisis, se construyeron estrategias que han demostrado su efectividad y han permitido al Municipio incrementar su recaudación por concepto de dichos tributos, lo que a su vez se ha traducido en la ampliación de la cobertura de los servicios públicos y en el mejoramiento de los mismos, situación que trae por consecuencia una mejor calidad de vida en la población a través de la ejecución de obras de impacto social como medida de legitimidad.

15. Que ya adentrados en el contenido de la presente Ley, en materia de Impuestos, el Predial es uno de los conceptos que mayor incidencia tiene entre los componentes de los ingresos propios del Municipio de Pedro Escobedo, Qro., definiéndose dicho Impuesto como el tributo que grava la propiedad, copropiedad, propiedad en condominio, copropiedad en condominio, posesión y la coposesión, de todo predio ubicado en el territorio del Municipio de Pedro Escobedo, Qro., donde la calidad del sujeto obligado es el propietario de un bien inmueble, terreno, vivienda, oficina, edificio o local comercial.

Siendo que el artículo 115, fracción IV, de la Constitución Política de los Estados Unidos Mexicanos, establece que una de las facultades de los Ayuntamientos en materia fiscal, es la de proponer ante la Legislatura local, las tasas, cuotas y tarifas aplicables a las bases para la determinación de los Impuestos, derechos, productos, aprovechamientos y que se establezcan en su favor.

[Handwritten signature]

Perla Aleantara S.

[Handwritten signature]

[Handwritten signature]

[Handwritten signature]

[Handwritten signature]

[Handwritten signature]

[Handwritten signature]

[Handwritten signature]

[Handwritten signature]

EN MATERIA JURIDICA

Impuesto Predial

La importancia de la recaudación del Predial, se traduce en el incremento de la cobertura de los servicios públicos, esto trae como consecuencia una mejor calidad de vida en la población.

Los ingresos propios en el Municipio de Pedro Escobedo son fundamentales para fortalecer sus finanzas públicas, ya que son un complemento de las aportaciones federales. El cobro del Impuesto Predial, es una de las principales fuentes de ingresos propios para el Municipio.

En el Municipio de Pedro Escobedo, son muchos los esfuerzos realizados por mejorar la recaudación del Impuesto Predial. Como respuesta a estos esfuerzos, en años anteriores se implementó la Tabla de Valores Progresivos para el cobro del Impuesto Predial.

Esta Tabla de Valores Progresivos fue calculada con fundamento matemático, estadístico y financiero en el que se vieron beneficiados tanto los contribuyentes como el Municipio propio.

Para el año 2025 se requiere de la actualización de dicha **Tabla de Valores Progresivos**, motivo del presente proyecto.

La actualización se basa en indicadores de actualización del Valor Catastral del Inmueble, los índices inflacionarios, la comprobación de los rangos dentro de la estadística normalizada y el aseguramiento de continuar con una equidad en el cobro del Impuesto Predial para todos aquellos inmuebles dentro del Municipio de Pedro Escobedo.

OBJETIVOS.

El objetivo central de este trabajo es establecer un programa municipal de mejora en la recaudación del Impuesto Predial mediante la actualización de la tabla única matemáticamente elaborada y sustentada en rangos de valores catastrales denominada "**Tabla de Valores Progresivos**", con la finalidad de eficientar la recaudación bajo un esquema de metas y resultados, propiciando además, la modernización de procesos a través de la inclusión de sistemas de información catastral. Con esto, se espera que exista mayor interacción entre los contribuyentes y las autoridades municipales, las cuales emplearán los recursos en obras de impacto social como medida de transparencia y legitimidad.

Para el desarrollo del objetivo central se empleó un diseño de investigación con elementos de análisis cuantitativos, estos elementos cuantitativos permitieron exponer el problema en torno a la recaudación del Impuesto Predial, el cual se evidenció con resultados significativos entre lo que se recauda y lo que se debiera recaudar. Por otro lado, en la parte descriptiva se expusieron las estrategias empleadas por las autoridades municipales y los logros pretendidos. De este modo, considerando ambos tipos de análisis se construyeron estrategias que pretenden erradicar la problemática y así alcanzar los objetivos propuestos.

El objetivo central posee a su vez objetivos particulares, los cuales sirven como eje para identificar si se cumplirá con la consigna establecida. De este modo, los objetivos particulares propuestos son los siguientes:

Analizar los mecanismos y procesos de recaudación del Impuesto Predial en el Municipio.

Identificar las estrategias empleadas para eficientar la recaudación del Impuesto Predial.

Perla
Alcántara
S.
Hernández

4
[Handwritten signatures]

Analizar la estructura tributaria municipal e identificar los beneficios que otorgan a la ciudadanía y su relevancia en materia recaudatoria.

Establecer la tendencia de la recaudación del Impuesto Predial.

Establecer el potencial recaudatorio del Impuesto Predial, en el supuesto de existir un 100% de recaudación.

Diseñar estrategias y las líneas de acción correspondientes que permitan incrementar la recaudación del Impuesto Predial en el Municipio.

ASPECTOS GENERALES.

Este proyecto está diseñado con la finalidad de actualizar las características del Impuesto Predial, y su administración en el Municipio de Pedro Escobedo y principalmente reestructurar y actualizar la "Tabla de Valores Progresivos" que dé equidad al Impuesto Predial a todos los contribuyentes que tengan al menos una propiedad. De esta forma se realizó en primera instancia un diagnóstico de la situación actual.

La recopilación de la información en materia de Impuesto Predial en el Municipio de Pedro Escobedo, se realizó principalmente en la Tesorería Municipal. Esta área es la encargada de la gestión, el cobro y la administración del Impuesto a la propiedad.

Para dar mayor solidez a la información recabada, se aplicó una metodología propuesta por el INDETEC para el cálculo de la recaudación potencial del Impuesto Predial. Esta metodología parte de la recolección de datos básicos tales como:

número de cuentas registradas,
número de cuentas pagadas,
número de cuentas no pagadas,
facturación del ejercicio actual,

Con estos datos, se desarrollaron algunos indicadores para el cálculo de la recaudación potencial, cabe señalar que el modelo propuesto por el INDETEC ya establece las fórmulas que se emplearán, por lo que el cálculo de la recaudación potencial se genera a partir de la sustitución de los valores en las fórmulas ya establecidas.

El hecho de actualizar la aplicación para la recaudación potencial del Impuesto Predial, tiene como principal objetivo ajustar los valores que pagan los contribuyentes. Esta acción reeditarán significativamente en el incremento de la percepción de ingresos derivados por el cobro del Impuesto Predial, y a su vez se traducirá en una importante fuente de ingresos para el Ayuntamiento, dichos recursos podrán ser empleados en obras y servicios públicos, que se traducirán en bienestar social.

BASE MATEMÁTICA.

A continuación, se presenta el antecedente y la metodología matemática que se utilizó para la realización del cálculo de los límites de la tabla de valores progresivos para el año 2025.

El método utilizado es el denominado Serie Geométrica con tendencia

La forma más simple de tratar de comprender la tendencia es a través del siguiente diagrama de dispersión o nube de puntos, tal como la siguiente:

[Handwritten signature]

[Handwritten signature]

Perla Alcántara G.

[Handwritten signature]

[Handwritten signature]

[Handwritten signature]

[Handwritten signature]

[Handwritten signature]

[Handwritten signature]

Para la Alcaldía S,

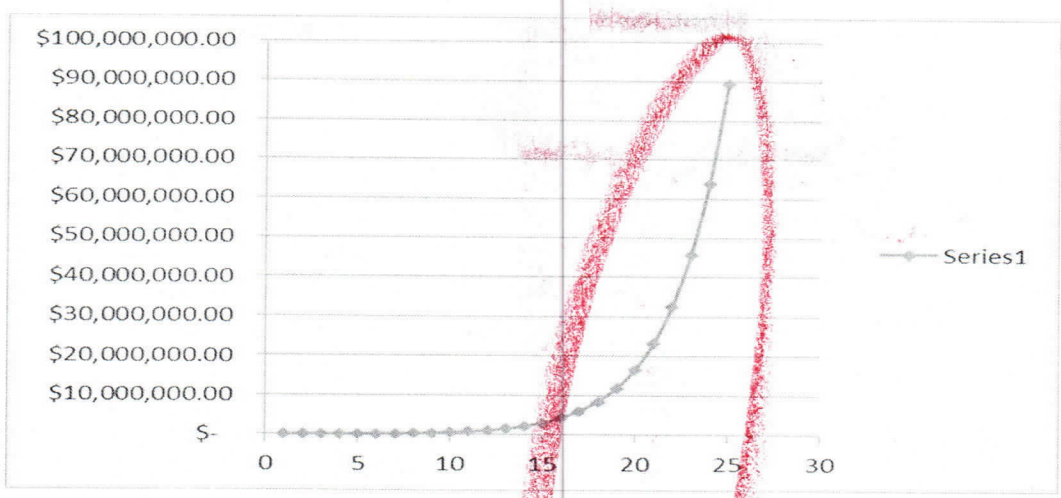

[Handwritten signature]

[Handwritten signature]

[Handwritten signature]

La función que define el modelo es la siguiente:

$$Y_i = A * B^{x_i} * E$$

En la cual:

Y_i = Variable dependiente, iésima observación

A, B: = Parámetros de la ecuación, que generalmente son desconocidos

E: = Error asociado al modelo

X_i : = Valor de la iésima observación de la variable independiente

Este modelo matemático ha sido la mejor alternativa que se ha encontrado para la estructuración realización de la "Tabla de Valores Progresivos" en virtud que logra un coeficiente de determinación suficientemente apropiado y determinístico (96% en su cálculo general), además de que el comportamiento de los valores progresivos de la tabla evidentemente tiende a un comportamiento exponencial con tendencia uniforme.

La última columna de la tabla se refiere al factor que se aplica al excedente del valor catastral de cada predio sobre el límite inferior que muestra la tabla. Este factor debe de tener la discrecionalidad de que al ser aplicado al excedente máximo de un rango no supere en cifra al pago del siguiente rango mínimo del siguiente valor, de tal manera que la fórmula para encontrar estos factores es la siguiente:

$$X_i = (CP_{i+1} - CP_i) / (LS_i - LI_i)$$

Donde:

X_i = Factor aplicable sobre el excedente del valor catastral de cada predio al límite inferior.

CP_{i+1} = Cuota en pesos en el intervalo i más uno

CP_i = Cuota en pesos en el intervalo i

LS_i = Límite superior en el intervalo i

LI_i = Límite inferior en el intervalo i

Con esta fórmula se garantiza que no habrá ningún traslape en la aplicación de los excedentes del valor catastral sobre los límites inferiores de todos los niveles de la tabla.

A continuación, se presenta las Tabla de Valores Progresivos final para el cobro del Impuesto Predial para el ejercicio fiscal 2025:

[Handwritten signature]

[Handwritten signature]

[Handwritten signature]

[Handwritten signature]

TABLA FINAL DE VALORES PROGRESIVOS PARA EL COBRO DE PREDIAL PARA EL EJERCICIO FISCAL 2025

NIVEL	LÍMITE INFERIOR	LÍMITE SUPERIOR	CUOTA FIJA	EXCEDENTE SOBRE EL LÍMITE INFERIOR
1	\$0.01	\$ 95,129.99	\$ 158.08	0.000481894
2	\$ 95,130.00	\$ 118,033.36	\$ 203.92	0.002582021
3	\$ 118,033.37	\$ 146,450.90	\$ 263.06	0.002684492
4	\$ 146,450.91	\$ 181,710.22	\$ 339.34	0.002791030
5	\$ 181,710.23	\$ 225,458.52	\$ 437.75	0.002901796
6	\$ 225,458.53	\$ 279,739.60	\$ 564.70	0.003016958
7	\$ 279,739.61	\$ 347,089.31	\$ 728.47	0.003136691
8	\$ 347,089.32	\$ 430,654.05	\$ 939.72	0.003261175
9	\$ 430,654.06	\$ 534,337.72	\$ 1,212.24	0.003390600
10	\$ 534,337.73	\$ 662,984.12	\$ 1,563.79	0.003525161
11	\$ 662,984.13	\$ 822,603.25	\$ 2,017.29	0.003665062
12	\$ 822,603.26	\$ 1,020,652.05	\$ 2,602.30	0.003810516
13	\$ 1,020,652.06	\$ 1,266,382.81	\$ 3,356.97	0.003961742
14	\$ 1,266,382.82	\$ 1,571,275.36	\$ 4,330.49	0.004118970
15	\$ 1,571,275.37	\$ 1,949,573.42	\$ 5,586.34	0.004282437
16	\$ 1,949,573.43	\$ 2,418,949.98	\$ 7,206.38	0.004452392
17	\$ 2,418,949.99	\$ 3,001,332.98	\$ 9,296.22	0.004629092
18	\$ 3,001,332.99	\$ 3,723,929.70	\$ 11,992.13	0.004812805
19	\$ 3,723,929.71	\$ 4,620,497.79	\$ 15,469.85	0.005003808
20	\$ 4,620,497.80	\$ 5,732,922.35	\$ 19,956.10	0.005202392
21	\$ 5,732,922.36	\$ 7,113,172.69	\$ 25,743.37	0.005408857
22	\$ 7,113,172.70	\$ 8,825,730.17	\$ 33,208.95	0.005623516
23	\$ 8,825,730.18	\$ 10,950,600.58	\$ 42,839.54	0.005846694
24	\$ 10,950,600.59	\$ 13,587,051.81	\$ 55,263.01	0.006078729
25	\$ 13,587,051.82	999,999,999,999.99	\$ 71,289.29	0.006230259

Para Alcantara S.

CONCLUSIONES

El propósito de este proyecto fue la realización de un programa de análisis para la recaudación del Impuesto Predial en el Municipio de Pedro Escobedo, con la finalidad de hacer más eficientes los recursos derivados de la recaudación de este Impuesto, se ha comprobado eficientemente y conveniente mantener una tabla similar a las elaborada en los ejercicios próximos pasados bajo la actualización de la "Tabla de Valores Progresivos" que servirá de base para su cálculo equitativo.

Podemos afirmar que el objetivo general del proyecto se cumplió, al actualizar la Tabla de valores progresivos que propone el fortalecimiento de la recaudación del Impuesto Predial, a través de sus distintas estrategias y líneas de acción, con las que se pretende modernizar los procesos de recaudación.

Cabe resaltar que se ha cumplido con el diseño propuesto para fortalecer los ingresos municipales, no obstante, con la actualización de la tabla se evaluarán los impactos logrados para determinar el grado de cumplimiento del proyecto.

Perla Alcantara S,

En lo que respecta al cumplimiento de los objetivos particulares, estos se cumplieron cabalmente, puesto que se analizaron los mecanismos y procesos de recaudación que lleva a cabo la Tesorería Municipal, asimismo, se identificaron las estrategias empleadas para incrementar la recaudación del Impuesto Predial. Por otro lado, se logró determinar el potencial recaudatorio de dicho Impuesto, considerando un nivel óptimo de recaudación, donde el monto calculado representa un incremento significativo de lo que se tenía considerado cobrar.

**EN MATERIA JURIDICA
IMPUESTO TRASLADO DE DOMINIO**

La importancia de la recaudación del traslado de dominio, se traduce en el incremento de la cobertura de los servicios públicos, esto trae como consecuencia una mejor calidad de vida en la población.

Los ingresos propios en el Municipio de Pedro Escobedo son fundamentales para fortalecer sus finanzas públicas, ya que son un complemento de las aportaciones federales. El cobro del Impuesto por Traslado de dominio, es una de las principales fuentes de ingresos propios para el Municipio.

En el Municipio de Pedro Escobedo, son muchos los esfuerzos realizados por mejorar la recaudación del Impuesto de Traslado de dominio. Como respuesta a estos esfuerzos, en años anteriores se implementó la Tabla de Valores Progresivos para el cobro del Impuesto por Traslado de Dominio.

Esta Tabla de Valores Progresivos fue calculada con fundamento matemático, estadístico y financiero en el que se vieron beneficiados tanto los contribuyentes como el Municipio propio.

Para el año 2025 se requiere de la actualización de dicha Tabla de Valores Progresivos, motivo del presente proyecto.

La actualización se basa en indicadores de actualización del Valor Catastral del Inmueble, los índices inflacionarios, la comprobación de los rangos dentro de la estadística normalizada y el aseguramiento de continuar con una equidad en el cobro del Impuesto por Traslado de Dominio para todos aquellos inmuebles dentro del Municipio de Pedro Escobedo.

OBJETIVOS.

El objetivo central de este trabajo es establecer un programa municipal de mejora en la recaudación del Impuesto por Traslado de dominio mediante la actualización de la tabla única matemáticamente elaborada y sustentada en rangos de valores catastrales denominada "Tabla de Valores Progresivos", con la finalidad de eficientar la recaudación bajo un esquema de metas y resultados, propiciando además, la modernización de procesos a través de la inclusión de sistemas de información catastral. Con esto, se espera que exista mayor interacción entre los contribuyentes y las autoridades municipales, las cuales emplearán los recursos en obras de impacto social como medida de transparencia y legitimidad.

Para el desarrollo del objetivo central se empleó un diseño de investigación con elementos de análisis cuantitativos, estos elementos cuantitativos permitieron exponer el problema en torno a la recaudación del Impuesto por Traslado de dominio, el cual se evidenció con resultados significativos entre lo que se recauda y lo que se debiera recaudar. Por otro lado, en la parte descriptiva se expusieron las estrategias empleadas por las autoridades municipales y los logros pretendidos. De este modo, considerando ambos tipos de análisis se construyeron estrategias que pretenden erradicar la problemática y así alcanzar los objetivos propuestos.

El objetivo central posee a su vez objetivos particulares, los cuales sirven como eje para identificar si se cumplirá con la consigna establecida. De este modo, los objetivos particulares propuestos son los siguientes:

[Handwritten signature]

[Handwritten signature]

[Handwritten signature]

[Handwritten signature]

[Handwritten signature]

[Handwritten signature]

[Handwritten signature]

[Handwritten signature]

[Handwritten signature]

Analizar los mecanismos y procesos de recaudación del Impuesto por Traslado de dominio en el Municipio.

Identificar las estrategias empleadas para eficientar la recaudación del Impuesto por Traslado de dominio.

Analizar la estructura tributaria municipal e identificar los beneficios que otorgan a la ciudadanía y su relevancia en materia recaudatoria.

Establecer la tendencia de la recaudación del Impuesto por Traslado de dominio.

Establecer el potencial recaudatorio del Impuesto por Traslado de dominio, en el supuesto de existir un 100% de recaudación.

Diseñar estrategias y las líneas de acción correspondientes que permitan incrementar la recaudación del Impuesto por Traslado de dominio en el Municipio.

ASPECTOS GENERALES.

Este proyecto está diseñado con la finalidad de actualizar las características del Impuesto por Traslado de dominio, y su administración en el Municipio de Pedro Escobedo y principalmente reestructurar y actualizar la "Tabla de Valores Progresivos" que dé equidad al Impuesto Traslado de dominio a todos los contribuyentes que tengan al menos una propiedad.

De esta forma se realizó en primera instancia un diagnóstico de la situación actual.

La recopilación de la información en materia de Impuesto por Traslado de dominio en el Municipio de Pedro Escobedo, se realizó principalmente en la Tesorería Municipal. Esta área es la encargada de la gestión, el cobro y la administración del Impuesto a la propiedad.

Para dar mayor solidez a la información recabada, se aplicó una metodología propuesta por el INDETEC para el cálculo de la recaudación potencial del Impuesto por Traslado de dominio. Esta metodología parte de la recolección de datos básicos tales como:

número de cuentas registradas,
número de cuentas pagadas,
número de cuentas no pagadas,
facturación del ejercicio actual,

Con estos datos, se desarrollaron algunos indicadores para el cálculo de la recaudación potencial, cabe señalar que el modelo propuesto por el INDETEC ya establece las fórmulas que se emplearán, por lo que el cálculo de la recaudación potencial se genera a partir de la sustitución de los valores en las fórmulas ya establecidas.

El hecho de actualizar la aplicación para la recaudación potencial del Impuesto por Traslado de dominio, tiene como principal objetivo ajustar los valores que pagan los contribuyentes. Esta acción reeditarán significativamente en el incremento de la percepción de ingresos derivados por el cobro del Impuesto por Traslado de dominio, y a su vez se traducirá en una importante fuente de ingresos para el Ayuntamiento, dichos recursos podrán ser empleados en obras y servicios públicos, que se traducirán en bienestar social.

BASE MATEMÁTICA.

A continuación, se presenta el antecedente y la metodología matemática que se utilizó para la realización del cálculo de los límites de la tabla de valores progresivos para el año 2025.

Perla Alcántara S.

El método utilizado es el denominado **Serie Geométrica con tendencia**

La forma más simple de tratar de comprender la tendencia es a través del siguiente diagrama de dispersión o nube de puntos, tal como la siguiente:

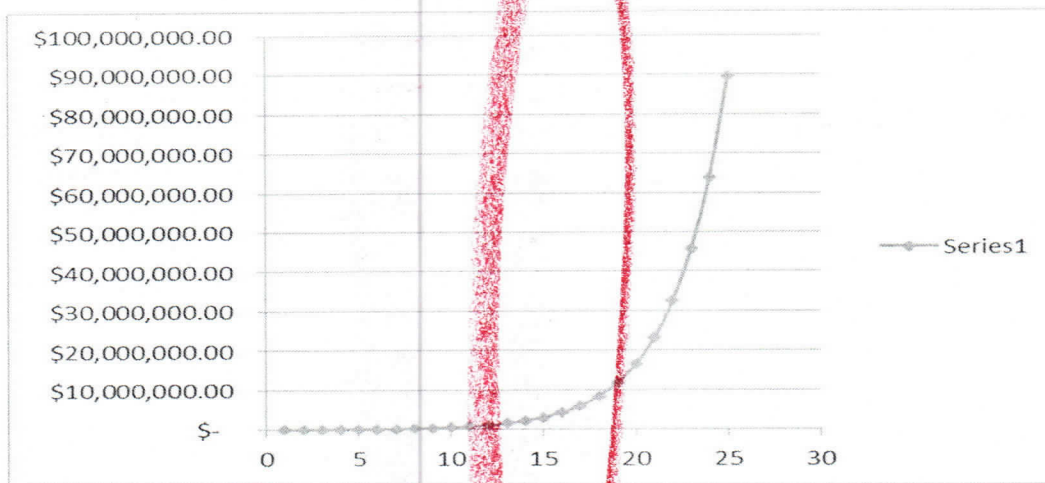

La función que define el modelo es la siguiente:

$$Y_i = A \cdot B^{x_i} \cdot E$$

En la cual:

Y_i = Variable dependiente, iésima observación

A, B: = Parámetros de la ecuación, que generalmente son desconocidos

E: = Error asociado al modelo

X_i := Valor de la iésima observación de la variable independiente

Este modelo matemático ha sido la mejor alternativa que se ha encontrado para la estructuración realización de la "Tabla de Valores Progresivos" en virtud que logra un coeficiente de determinación suficientemente apropiado y determinístico (96% en su cálculo general), además de que el comportamiento de los valores progresivos de la tabla evidentemente tiende a un comportamiento exponencial con tendencia uniforme.

La última columna de la tabla se refiere al factor que se aplica al excedente del valor catastral de cada predio sobre el límite inferior que muestra la tabla. Este factor debe de tener la discrecionalidad de que al ser aplicado al excedente máximo de un rango no supere en cifra al pago del siguiente rango mínimo del siguiente valor, de tal manera que la fórmula para encontrar estos factores es la siguiente:

$$X_i = (CP_{i+1} - CP_i) / (LS_i - LLi)$$

Donde:

X_i = Factor aplicable sobre el excedente del valor catastral de cada predio al límite inferior.

CP_{i+1} = Cuota en pesos en el intervalo i más uno

CP_i = Cuota en pesos en el intervalo i

LS_i = Límite superior en el intervalo i

LLi = Límite inferior en el intervalo i

Con esta fórmula se garantiza que no habrá ningún traslape en la aplicación de los excedentes del valor catastral sobre los límites inferiores de todos los niveles de la tabla.

Para Alcántara S.

Handwritten signatures and scribbles in blue ink on the right margin.

A continuación, se presenta la Tabla de Valores Progresivos final para el cobro del Impuesto por Traslado de dominio para el ejercicio fiscal 2025:

TABLA FINAL DE VALORES PROGRESIVOS PARA EL COBRO DE TRASLADO DE DOMINIO PARA EL EJERCICIO FISCAL 2025

NIVEL	LÍMITE INFERIOR	LÍMITE SUPERIOR	CUOTA FIJA	EXCEDENTE SOBRE EL LÍMITE INFERIOR
1	\$0.01	\$ 11,021.91	\$ 92.28	0.0355845
2	\$ 11,021.92	\$ 55,914.62	\$ 484.49	0.0458670
3	\$ 55,914.63	\$ 283,657.27	\$ 2,543.59	0.0474670
4	\$ 283,657.28	\$ 1,439,005.49	\$ 13,353.86	0.0491227
5	\$ 1,439,005.50	\$ 7,300,136.50	\$ 70,107.74	0.0508362
6	\$ 7,300,136.51	\$ 37,033,905.25	\$ 368,065.64	0.0526095
7	\$ 37,033,905.26	\$ 187,874,588.02	\$ 1,932,344.63	0.0544446
8	\$ 187,874,588.03	\$ 999,999,999.99	\$ 10,144,809.29	0.0562797

CONCLUSIONES

El propósito de este proyecto fue la realización de un programa de análisis para la recaudación del Impuesto Traslado de Dominio en el Municipio de Pedro Escobedo, con la finalidad de hacer más eficientes los recursos derivados de la recaudación de este Impuesto, se ha comprobado eficientemente y conveniente mantener una tabla similar a las elaborada en los ejercicios próximos pasados bajo la actualización de la "Tabla de Valores Progresivos" que servirá de base para su cálculo equitativo.

Podemos afirmar que el objetivo general del proyecto se cumplió, al actualizar la Tabla de valores progresivos que propone el fortalecimiento de la recaudación del Impuesto Traslado de dominio, a través de sus distintas estrategias y líneas de acción, con las que se pretende modernizar los procesos de recaudación.

Cabe resaltar que se ha cumplido con el diseño propuesto para fortalecer los ingresos municipales, no obstante, con la actualización de la tabla se evaluarán los impactos logrados para determinar el grado de cumplimiento del proyecto.

16. Que con el fin de reforzar el principio de libre hacienda de los Municipios, consagrado dentro del numeral 115, fracción IV de la Constitución Política de los Estados Unidos Mexicanos, así como para una debida tutela por cuanto ve al cobro, determinación, cuantificación y pago del Impuesto Sobre Fraccionamientos, Condominios, Fusión, Subdivisión y Relotificación de Predios, así como de la eficacia de su aplicación, se estima necesario individualizar de manera positiva cada uno de los elementos de la presente contribución dentro de la Ley de Ingresos de este municipio, de modo que los elementos del Impuesto Sobre Fraccionamientos, Condominios, Fusión, Subdivisión y Relotificación de Predios, encuentra su fundamentación dentro de ésta, quedando como una norma accesoria la Ley de Hacienda de los Municipios del Estado de Querétaro.

Es así que, si los municipios sólo pueden percibir aquellas contribuciones que se establezcan dentro de sus respectivas leyes de ingresos, es por ende que resulta imperioso, fundar de manera expresa y minuciosa todos y cada uno de los elementos de la contribución dentro de la Ley de Ingresos respectiva a este Municipio, siendo los elementos esenciales de la contribución.

Aunado al hecho de que, de esta manera la recaudación, determinación y pago de las contribuciones, no se encuentran supeditadas de forma directa a la Ley de Hacienda de los Municipios del Estado de Querétaro, al contar la Ley de Ingresos con los elementos suficientes para la determinación del Impuesto Sobre Fraccionamientos, Condominios, Fusión, Subdivisión y Relotificación de Predios. Ello, con base a los criterios jurisprudenciales mencionados con anterioridad.

Perla Alcantara 81

- 17. Que dentro del numeral 115, fracción IV Constitucional, se establece que dentro de las contribuciones que son susceptibles de ser percibidas por los municipios, se incluyen aquellas que se impongan sobre la propiedad inmobiliaria, así como las que tengan por base el cambio de valor de los inmuebles; asimismo el artículo 83, del Código Urbano del Estado de Querétaro, prevé que los instrumentos de financiamiento y fiscales a favor del municipio son aquellos Impuestos que se generen con motivo del aumento del valor de los inmuebles.

De esta forma, se mantiene el gravamen sobre el aumento del valor de los bienes inmuebles, desde la óptica fijada en Carta Magna, aún y cuando no se encuentre establecido en la Ley de Hacienda de los Municipios del Estado de Querétaro.

- 18. Que en cuanto a la prestación del Servicio de Alumbrado Público, es oportuno reiterar que los municipios tienen derecho a recibir los ingresos por la prestación de este servicio, por lo que corresponde a éstos proponer a la Legislatura del Estado las tarifas aplicables, mismas que son constitucionales al satisfacer los elementos esenciales del mismo, es decir, sujeto, objeto, base, tasa o tarifa e incluso época de pago, pero que además su naturaleza es acorde a los principios de equidad, legalidad, proporcionalidad y gasto público previstos en la fracción IV del artículo 31 constitucional.

Sobre este aspecto, cabe puntualizar que no obstante la circunstancia de que difícilmente puede apreciarse la existencia de un servicio individualizado en un destinatario concreto y más bien se trata de un servicio con carácter de universal dirigido a los habitantes del Municipio, tomando en cuenta que el derecho por servicio es una contribución que tiene su origen en la recepción por parte de los particulares de una actividad del Estado en este caso del Municipio, por la cual se genera una relación entre sus habitantes obligados al pago y la administración de aquél, que justifica precisamente dicha remuneración por ese concepto, debe estimarse que al determinarse con base al costo global generado por la prestación del servicio otorgado por el Municipio, se atiende a los postulados constitucionales que rigen en materia tributaria.

- 19. Que a través del Decreto publicado en el Diario Oficial de la Federación, en fecha 27 de enero de 2016, se ordenó la desindexación del Salario Mínimo como factor de cálculo, substituyéndose por la Unidad de Medida y Actualización (UMA) emitida por el Instituto Nacional de Estadística y Geografía (INEGI); estableciendo así que las obligaciones y supuestos denominados en unidades de medida y actualización se considerarán de monto determinado y se solventarán entregando su equivalente en Moneda Nacional.

Al efecto, deberá de multiplicarse el monto de la obligación o supuesto expresado en las citadas unidades, por el valor de la misma a la fecha correspondiente.

El Decreto antes referido, en su artículo Cuarto Transitorio dispone que el Congreso de la Unión, las Legislaturas de los Estados, la Asamblea Legislativa del Distrito Federal, así como las Administraciones Públicas Federal, Estatales, del Distrito Federal y Municipales, deberán realizar las adecuaciones que correspondan en las Leyes y ordenamientos de su competencia, según sea el caso, en un plazo máximo de un año contado a partir de la entrada en vigor de dicho Decreto a efecto de eliminar las referencias al salario mínimo como unidad de cuenta, índice, base, medida o referencia, y sustituirlas por las relativas a la Unidad de Medida y Actualización.

Así pues, debemos entender como Unidad de Medida y Actualización, la referencia económica en pesos para determinar la cuantía del pago de las obligaciones y supuestos previstos en las leyes.

En razón de lo antes expuesto, es que la presente Ley se emite de conformidad con los lineamientos federales aplicables en materia de Factor de Cálculo sobre base monetaria

20. Que en cuanto a las Aportaciones y Participaciones Federales, éstas se determinaron conforme a la Ley de Coordinación Fiscal, la Ley de Coordinación Fiscal Estatal Intermunicipal del Estado de Querétaro, la Ley que Fija las Bases, Montos y Plazos conforme a las cuales se distribuirán las Participaciones Federales correspondientes a los Municipios del Estado de Querétaro, para el Ejercicio Fiscal 2025, y demás disposiciones aplicables.

21. Que las Participaciones y Aportaciones Federales forman parte integral de los ingresos del municipio en cada ejercicio fiscal. No obstante, para el ejercicio fiscal 2025, esos rubros son proyectados en montos estimados, debido a que en su determinación influyen diversos factores externos como lo son: el Presupuesto de Egresos por parte del Gobierno Federal y todas circunstancias que ello representa; la falta de elementos sólidos que doten de certeza al actuar del Municipio en la proyección de sus ingresos por concepto de participaciones y aportaciones y las obligaciones establecidas en normas del ámbito local, como son los plazos. No se debe omitir señalar que el actuar del Municipio debe ser con total responsabilidad, a fin de no romper el equilibrio presupuestario e incurrir en déficit que repercuta en la economía de los habitantes de este Municipio.

22. Que la presente Ley es un instrumento jurídico que refleja los recursos a obtener por el Municipio, sirviendo de base en la formulación de su Presupuesto de Egresos y como ordenamiento jurídico de observación básica y primordial que permite fiscalizar las cuentas públicas, es decir, conocer la debida aplicación de recursos, lo que constituye una garantía al gobernado en la recaudación y el ejercicio del gasto público.

23. Que debe tenerse presente la facultad del Congreso de la Unión, contenida en el artículo 73, fracción XXVIII, de la Constitución Política de los Estados Unidos Mexicanos, para expedir las leyes en materia de Contabilidad Gubernamental que regirán la contabilidad, para expedir leyes en materia de contabilidad pública y la presentación homogénea de información financiera, de ingresos y egresos, así como patrimonial para la Federación, los Estados, los Municipios y las demarcaciones territoriales de la Ciudad de México, a fin de garantizar su armonización a nivel nacional y establecer los criterios generales que regirán la Contabilidad Gubernamental y la emisión de información financiera de los entes públicos.

24. Que en cumplimiento a dicha disposición, se expidió la Ley General de Contabilidad Gubernamental, la cual continúa vigente y que tiene por objeto establecer los criterios generales que regirán la Contabilidad Gubernamental y la emisión de información financiera de los entes públicos, con el fin de lograr su adecuada armonización, ello con miras de facilitar el registro y la fiscalización de los activos, pasivos, ingresos y gastos, así como contribuir a medir la eficacia, economía y eficiencia del gasto e ingreso público.

La mencionada Ley es de observancia obligatoria para los Ayuntamientos y las entidades de la administración pública paramunicipal. De la misma manera, los gobiernos estatales deberán coordinarse con los municipales para que éstos armonicen su contabilidad, con base en las disposiciones de dicho ordenamiento, ya que los objetivos esenciales son incrementar la calidad del gasto, fortalecer la transparencia y la rendición de cuentas.

25. Que para el registro de las operaciones presupuestarias y contables, los entes públicos deberán ajustarse a sus respectivos catálogos de cuentas, cuyas listas estarán alineadas tanto conceptualmente como en sus principales agregados al plan de cuentas que se emita, agregando que esas cuentas serán aprobadas en los municipios por la unidad administrativa competente en materia de contabilidad gubernamental que corresponda en cada caso.

26. Que el espíritu de la Ley General de Contabilidad Gubernamental es que la información contable mantenga estricta congruencia con la información presupuestaria, control de inventarios, integración de la información financiera, sistematización que permita la obtención de información clara, concisa, oportuna y veraz y registros contables en cuentas específicas del activo; en ese contexto y dada la relevancia de esta norma general, la presente Ley continúa observando los principios y lineamientos obligatorios en dicha materia.

27. Que con fechas 27 de abril del 2016, 30 de enero de 2018 y 10 mayo de 2022, se publicaron respectivamente en el Diario Oficial de la Federación, la Ley de Disciplina Financiera de las Entidades Federativas y de los Municipios y diversas reformas a dicho ordenamiento, mismas que tienen como finalidad establecer los criterios generales de

[Handwritten signature]

[Handwritten signature]

[Handwritten signature]

[Handwritten signature]

[Handwritten signature]

[Handwritten signature]

[Handwritten signature]

Perla Alcantara S

responsabilidad hacendaria y financiera que registrarán a las Entidades Federativas y los Municipios, así como sus respectivos entes públicos, para un manejo sostenible de sus finanzas.

28. Que en estricto apego al cumplimiento de la Ley General de Contabilidad Gubernamental y la Ley de Disciplina Financiera de las Entidades Federativas y los Municipios, se atienden los criterios emitidos por el Consejo Nacional de Armonización Contable, que buscan homologar conceptualmente la integración de los conceptos, de igual manera se adjuntan a la presente Ley los anexos correspondientes a los formatos 7A y 7C.

Por lo anteriormente expuesto, la Sexagésima Legislatura del Estado de Querétaro, expide la siguiente:

**LEY DE INGRESOS DEL MUNICIPIO DE PEDRO ESCOBEDO, QRO.,
PARA EL EJERCICIO FISCAL 2025**

Artículo 1. En el ejercicio fiscal comprendido entre el 01 de enero y el 31 de diciembre del 2025, los ingresos del Municipio de Pedro Escobedo, Qro., estarán integrados conforme lo que establece el artículo 14 y 16 de la Ley de Hacienda de los Municipios del Estado de Querétaro, mismos que se señalan en el artículo 2 de la presente Ley.

Artículo 2. Los ingresos para el ejercicio fiscal 2025, se conformaran de la siguiente manera:

CONCEPTO	IMPORTE
Impuestos.	\$82'550,000.00
Contribuciones de Mejoras.	\$0.00
Derechos.	\$32'680,000.00
Productos.	\$1'100,000.00
Aprovechamientos.	\$3'800,000.00
Ingresos por la Venta de Bienes y Prestación de Servicios.	\$0.00
Total de Ingresos Propios	\$120'130,000.00
Participaciones, Aportaciones, Convenios, Incentivos Derivados de la Colaboración Fiscal y Fondos Distintos de Aportaciones.	\$311'325,041.00
Transferencias, Asignaciones, Subsidios y Subvenciones.	\$0.00
Total Participaciones, Aportaciones, Convenios, Incentivos Derivados de la Colaboración Fiscal y Fondos Distintos de Aportaciones, Transferencias, Asignaciones, Subsidios y Subvenciones.	\$311'325,041.00
Ingresos Derivados de Financiamiento.	\$0.00
Total de Ingresos Derivados de Financiamiento.	\$0.00
Financiamiento Propio.	\$0.00
Total de Ingresos de Financiamiento Propio.	\$0.00
Total de Ingresos para el Ejercicio Fiscal 2025.	\$431'455,041.00

Artículo 3. Se percibirán ingresos por los siguientes Impuestos:

CONCEPTO	IMPORTE
IMPUESTOS SOBRE LOS INGRESOS.	\$120,000.00
Impuesto de Entretenimientos Públicos Municipales.	\$120,000.00
IMPUESTOS SOBRE EL PATRIMONIO.	\$69'200,000.00
Impuesto Predial.	\$43'000,000.00
Impuesto Sobre Traslado de Dominio.	\$25'000,000.00
Impuesto sobre Fraccionamientos, Condominios, Fusión, Subdivisión y Relotificación de Predios.	\$1'200,000.00
Impuesto sobre el uso de inmuebles destinados a la prestación de servicios destinados a hospedaje.	\$0.00
ACCESORIOS DE IMPUESTOS.	\$4'200 000 00

OTROS IMPUESTOS.	\$30,000.00
Impuesto para Educación y Obras Públicas Municipales.	\$30,000.00
IMPUESTOS NO COMPRENDIDOS EN LA LEY DE INGRESOS VIGENTE, CAUSADOS EN EJERCICIOS FISCALES ANTERIORES, PENDIENTES DE LIQUIDACIÓN O PAGO.	\$9'000,000.00
Impuestos no comprendidos en la Ley de Ingresos vigente, causados en ejercicios fiscales anteriores, pendientes de liquidación o pago.	\$9'000,000.00
Total de Impuestos.	\$82,550,000.00

[Handwritten signature]

Artículo 4. Se percibirán ingresos por las siguientes Contribuciones de Mejoras:

CONCEPTO	IMPORTE
CONTRIBUCIONES DE MEJORAS.	\$0.00
Contribuciones de Mejoras por Obras Públicas.	\$0.00
CONTRIBUCIONES DE MEJORAS NO COMPRENDIDOS EN LA LEY DE INGRESOS VIGENTE, CAUSADOS EN EJERCICIOS FISCALES ANTERIORES, PENDIENTES DE LIQUIDACIÓN O PAGO.	\$0.00
Contribuciones de Mejoras no comprendidos en la Ley de Ingresos vigente, causados en ejercicios fiscales anteriores, pendientes de liquidación o pago.	\$0.00
Total de Contribuciones de Mejoras	\$0.00

[Handwritten signature]

Artículo 5. Se percibirán ingresos por los siguientes Derechos:

CONCEPTO	IMPORTE
DERECHOS POR EL USO, GOCE, APROVECHAMIENTO, EXPLOTACIÓN DE BIENES DEL DOMINIO PÚBLICO.	\$600,000.00
Uso, goce, aprovechamiento o explotación de bienes del dominio público.	\$600,000.00
DERECHOS POR LA PRESTACIÓN DE SERVICIOS.	\$32'050,000.00
Por los servicios prestados relacionados con la obtención o revalidación de la placa de empadronamiento.	\$2'170,000.00
Por los servicios prestados relacionados con la obtención o revalidación de la Licencia Municipal de Funcionamiento para establecimientos con venta de bebidas alcohólicas.	\$4'330,000.00
Por los servicios prestados por diversos conceptos relacionados con construcciones y urbanizaciones.	\$14'000,000.00
Por el Servicio de Agua Potable, Alcantarillado y Saneamiento.	\$0.00
Por el Servicio de Alumbrado Público.	\$3'500,000.00
Por los servicios prestados en el Registro Civil.	\$1'800,000.00
Por los servicios prestados por la Dependencia encargada de la Seguridad Pública, Policía y Tránsito Municipal.	\$0.00
Por los servicios prestados por la Dependencia encargada de los Servicios Públicos Municipales.	\$550,000.00
Por los servicios prestados por los panteones municipales.	\$1'800,000.00
Por los servicios prestados por el Rastro Municipal.	\$0.00
Por los servicios prestados en mercados municipales.	\$0.00
Por los servicios prestados por la Secretaría del Ayuntamiento.	\$300,000.00
Por el servicio de Registro de Fierros Quemadores y su renovación.	\$0.00
Por los servicios prestados por otras autoridades municipales.	\$3'600,000.00
ACCESORIOS DE DERECHOS.	\$30,000.00
DERECHOS NO COMPRENDIDOS EN LA LEY DE INGRESOS VIGENTE, CAUSADOS EN EJERCICIOS FISCALES ANTERIORES, PENDIENTES DE LIQUIDACIÓN O PAGO.	\$0.00
Derechos no comprendidos en la Ley de Ingresos vigente, causados en ejercicios	\$0.00

[Handwritten signature]
Perla Alcantara S.

[Handwritten signature]

[Handwritten signature]

[Handwritten signature]

[Handwritten signature]

[Handwritten signature]

OMMS

Perla Alcántara S.

[Signature]

[Signature]

fiscales anteriores, pendientes de liquidación o pago.	
Total de Derechos.	\$32'680,0000.00

Artículo 6. Se percibirán ingresos por los siguientes Productos:

CONCEPTO	IMPORTE
PRODUCTOS.	\$1'100,000.00
Productos.	\$0.00
PRODUCTOS NO COMPRENDIDOS EN LA LEY DE INGRESOS VIGENTE, CAUSADOS EN EJERCICIOS FISCALES ANTERIORES, PENDIENTES DE LIQUIDACIÓN O PAGO.	\$0.00
Productos no comprendidos en la Ley de Ingresos vigente, causados en ejercicios fiscales anteriores, pendientes de liquidación o pago.	\$0.00
Total de Productos.	\$1'100,000.00

[Signature]

Artículo 7. Se percibirán ingresos por los siguientes Aprovechamientos:

CONCEPTO	IMPORTE
APROVECHAMIENTOS	\$3'800,000.00
Aprovechamientos.	\$3'800,000.00
Aprovechamientos Patrimoniales.	\$0.00
Accesorios de Aprovechamientos.	\$0.00
APROVECHAMIENTOS NO COMPRENDIDOS EN LA LEY DE INGRESOS VIGENTE, CAUSADOS EN EJERCICIOS FISCALES ANTERIORES, PENDIENTES DE LIQUIDACIÓN O PAGO.	\$0.00
Aprovechamientos no comprendidos en la Ley de Ingresos vigente, causados en ejercicios fiscales anteriores, pendientes de liquidación o pago.	\$0.00
Total de Aprovechamientos	\$3'800,000.00

[Signature]

Artículo 8. Para el Ejercicio Fiscal de 2025, los ingresos por la Venta de Bienes y Prestación de Servicios de Organismos Descentralizados Públicos que percibirán como ingresos propios y otros ingresos se estima serán por las cantidades que a continuación se presentan:

CONCEPTO	IMPORTE
INGRESOS POR LA VENTA DE BIENES Y PRESTACIÓN DE SERVICIOS DE ORGANISMOS PÚBLICOS DESCENTRALIZADOS.	\$0.00
Sistema Municipal para el Desarrollo Integral de la Familia.	\$0.00
Instituto Municipal de la Juventud.	\$0.00
Instituto Municipal de la Mujer.	\$0.00
Otros.	\$0.00
INGRESOS DE OPERACIÓN DE ENTIDADES PARAMUNICIPALES EMPRESARIALES.	\$0.00
Ingresos de operación de Entidades Paramunicipales Empresariales.	\$0.00
INGRESOS POR LA VENTA DE BIENES Y SERVICIOS PRODUCIDOS EN ESTABLECIMIENTOS DEL GOBIERNO CENTRAL.	\$0.00
Ingresos por la Venta de Bienes y Servicios de Organismos Producidos en Establecimientos por el Gobierno Central.	\$0.00
Total de Ingresos por Venta de Bienes y Servicios.	\$0.00

[Signature]

[Signature]

[Signature]

Artículo 9. De conformidad con las disposiciones contenidas en la Ley de Hacienda de los Municipios del Estado de Querétaro, y en la Ley de Coordinación Fiscal, se percibirán ingresos por las siguientes Participaciones, Aportaciones, Convenios, Incentivos Derivados de la Colaboración Fiscal y Fondos Distintos de Aportaciones:

CONCEPTO	IMPORTE
----------	---------

PARTICIPACIONES.		
Fondo General de Participaciones.		\$196'154,955.00
Fondo de Fomento Municipal.		\$119'436,052.00
Por el Impuesto Especial sobre Producción y Servicios.		\$37'223,443.00
Fondo de Fiscalización y Recaudación.		\$2'758,906.00
Incentivos a la Venta Final de Gasolinas y Diésel.		\$11'086,503.00
Por el Impuesto Federal Sobre Tenencia o Uso de Vehículos.		\$2'629,128.00
Fondo de Compensación del Impuesto Sobre Automóviles Nuevos.		\$0.00
Incentivos por el Impuesto Sobre Automóviles Nuevos.		\$349,863.00
Impuesto por la Venta de Bienes cuya enajenación se encuentra gravada por la Ley del Impuesto Especial sobre Producción y Servicios.		\$2'836,959.00
Fondo I.S.R.		\$442,359.00
I.S.R. Incentivos por la enajenación de Bienes Inmuebles Art.126.		\$18'677,531.00
Reserva de Contingencia.		\$714,211.00
Otras Participaciones.		\$0.00
APORTACIONES.		\$115'170,086.00
Fondo de Aportaciones para la Infraestructura Social Municipal.		\$36'341,480.00
Fondo de Aportaciones para el Fortalecimiento de los Municipios y de las Demarcaciones Territoriales del Distrito Federal.		\$78'828,606.00
CONVENIOS.		\$0.00
Convenios.		\$0.00
INCENTIVOS DERIVADOS DE LA COLABORACION FISCAL.		\$0.00
Incentivos Derivados de la Colaboración Fiscal.		\$0.00
FONDOS DISTINTOS DE APORTACIONES.		\$0.00
Fondos Distintos de Aportaciones.		\$0.00
Total de Participaciones, y Aportaciones, Convenios, Incentivos derivados de la Colaboración Fiscal y Fondos distintos de Aportaciones.		\$311'325,041.00

Artículo 10. Se percibirán Ingresos por las Transferencias y Asignaciones, Subsidios y Subvenciones

CONCEPTO	IMPORTE
Transferencias y Asignaciones.	\$0.00
Subsidios y Subvenciones.	\$0.00
Total de Transferencias, Asignaciones, Subsidios y Subvenciones.	\$0.00

Artículo 11. Se percibirán Ingresos Derivados de Financiamiento, por los siguientes conceptos:

CONCEPTO	IMPORTE
INGRESOS DERIVADOS DE FINANCIAMIENTO	
Endeudamiento Interno.	\$0.00
Endeudamiento Externo.	\$0.00
Financiamiento Interno.	\$0.00
Total de Ingresos derivados de Financiamiento.	\$0.00

Artículo 12. De conformidad con lo establecido con la Ley para el Manejo de los Recursos Públicos del Estado de Querétaro, el Financiamiento Propio previsto al inicio del ejercicio fiscal 2025, se integra por:

CONCEPTO	IMPORTE
FINANCIAMIENTO PROPIO	
Transferencia Federales Etiquetadas.	\$0.00
Transferencias Estatales Etiquetadas.	\$0.00

Perla Alcántara S.

Disponibilidades.	\$0.00
Total de Ingresos de Financiamiento Propio	\$0.00

Sección Primera
Impuestos

Artículo 13. El Impuesto de Entretenimientos Públicos Municipales se constituirá con base en los siguientes elementos se causará y pagará:

- I. Es objeto de este Impuesto, el ingreso bruto que se obtenga por la realización de funciones de teatro, circo, lucha libre y boxeo, corridas de toros, espectáculos deportivos, audiciones y espectáculos musicales o de cualquier otro tipo con cuota de admisión y la explotación de aparatos electromecánicos, mecánicos, electrónicos y otros similares accionados o no por monedas, que se realicen en el territorio del Municipio de Pedro Escobedo, Qro.

Son sujetos de este Impuesto las personas físicas y morales que habitual o eventualmente obtengan ingresos con motivo de las actividades antes descritas.

No se otorgará permiso alguno para el desarrollo de cualquier evento relacionado en la Fracción I, si el empresario, organizador o promotor del evento o espectáculo, presenta algún adeudo por este impuesto, derivado de un evento o espectáculo realizado con anterioridad.

Los propietarios de los inmuebles en donde se efectúen los espectáculos públicos, serán responsables solidarios del pago del impuesto, cuando el empresario, organizador o promotor del evento o espectáculo no haya dado cumplimiento.

La base del Impuesto de Entretenimientos Públicos Municipales, se determinará sobre la totalidad del aforo que la Secretaria de Finanzas a través de la dirección de Ingresos designe para tal efecto, el día del evento o espectáculo no obstante, la Secretaria de Finanzas Públicas a través de la Dirección de Ingresos tendrá la facultad de requerir al empresario, organizador o promotor del evento o espectáculo, al momento de la autorización del mismo, una parcialidad que se estimará respecto del boletaje que presente para el sellado correspondiente. De igual forma las cortesías deberán ser presentadas para su sellado; sin embargo, éstas no podrán exceder del diez por ciento del boletaje total presentado, de lo contrario, deberá de cubrirse el impuesto del excedente.

En el caso de espectáculos públicos que se ofrezcan gratuitamente, pero que condicione el acceso del público a la compra de un artículo en promoción, se tomará como base del impuesto el 50% del valor del artículo promocionado.

La tasa aplicable para el cálculo del Impuesto de Entretenimientos Públicos Municipales, será con base a lo siguiente:

Perla Alcántara S,

[Handwritten signatures and marks on the left margin]

[Handwritten signatures and marks on the right margin]

CONCEPTO	TASA %
Por cada evento o espectáculo	8.00
Por cada función de circo y obra de teatro	4.00

La forma de pago se determinará de la siguiente manera:

- Sobre la venta total del boletaje del evento respectivo; y
- La Secretaría de Finanzas a través de la dirección de Ingresos designará el personal para que, en éste único efecto, funja como autoridad fiscal recaudadora y deberá levantar acta circunstanciada relativa al aforo del evento o espectáculo; debiendo en su caso, realizar el cobro del impuesto a que se refiere este precepto, respecto del aforo excedente. De dicha acta se dará copia con firmas autógrafas al empresario, organizador o promotor del evento o espectáculo, la cual servirá de recibo provisional de pago, en tanto, la Dirección de Ingresos expide el comprobante fiscal digital correspondiente. Para el caso de que el aforo no haya llegado a lo estimado y cubierto mediante la parcialidad; el acta circunstanciada también servirá para acreditar dicha situación, a efecto de que dentro de los próximos tres días hábiles solicite a la Secretaría de Finanzas la devolución del pago en
- Para la realización de los conceptos establecidos en la presente fracción, se deberá otorgar garantía mediante depósito en efectivo, misma que avale el Desarrollo del Entretenimiento Público Municipal, la cual será con base en lo siguiente:

RAN GO	AFORO		DEPÓSITO O FIANZA EN PESOS, MISMA QUE PODRÁ SER:	
	INFERIOR	SUPERIOR	DE	HASTA
1	1	150	\$2,000.00	\$12,000.00
2	151	300	\$4,000.00	\$24,000.00
3	301	450	\$6,000.00	\$36,000.00
4	451	500	\$8,000.00	\$48,000.00
5	501	1,500	\$10,000.00	\$60,000.00
6	1,501	2,500	\$15,000.00	\$90,000.00
7	2,501	3,500	\$20,000.00	\$120,000.00
8	3,501	4,500	\$30,000.00	\$180,000.00
9	5,000	10,000	\$40,000.00	\$240,000.00
10	10,001	20,000	\$60,000.00	\$360,000.00
11	20,001	30,000	\$80,000.00	\$480,000.00
12	30,001	En adelante	\$100,000.00	\$600,000.00

Se faculta a la Secretaría Encargada de las de Finanzas Públicas del Municipio de Pedro Escobedo, Qro., para hacer efectiva la garantía relacionada con el Impuesto señalado en el presente artículo, una vez efectuado el procedimiento establecido en el inciso b) de este artículo.

Ingreso anual estimado por esta fracción \$120,000.00

- Se exceptúan de la fracción anterior los siguientes entretenimientos públicos, los cuales causarán y pagarán el impuesto de manera diaria, mensual o anual; o bien, por el periodo autorizado según se especifica a continuación:

Per la Alcantara S, C
 DNTT

CONCEPTO	PERIODO DE PAGO	UMA
Discotecas; centros nocturnos; centros de juegos; restaurantes y bares en los cuales de forma adicional al giro, presten el servicio de aparatos electromecánicos, mecánicos, electrónicos y otros similares accionados o no por monedas.	Anual	249
Pistas de baile (aplica exclusivamente para restaurantes y bares).	Anual	50
Billares por mesa.	Anual	26
Máquinas de videojuego, videojuegos en cualquier modalidad, juegos montables de monedas, destreza, entretenimiento y similares, por cada una. Excepto máquinas despachadoras de productos consumibles y otros.	Anual	7.56
Máquinas electrónicas de apuesta, juego de azar, por cada uno, al interior de centros de apuestas remotas y salas, con sorteo de número en los que no se venda y consuman bebidas alcohólicas.	Anual	15.12
Máquinas electrónicas de apuesta, juego de azar, por cada uno, al interior de centros de apuestas remotas y salas, con sorteo de número en los que se venda y consuman bebidas alcohólicas.	Anual	99.24
Mesas de futbolitos y demás juegos de mesa, por cada uno.	Anual	7.56
Sinfonolas, por cada aparato.	Anual	7.56
Juegos inflables, por cada juego.	Anual	2.48
Juegos mecánicos, por cada uno y por cada día según periodo autorizado.		0.63

Perla Alcántara
 G.M.M.F.

[Handwritten signatures and initials]

Quando los pagos contenidos en la presente fracción se realicen de manera anualizada, se deberán hacer conjuntamente con los derechos por la renovación o expedición de la Licencia Municipal de Funcionamiento.

Los eventos en los cuales no sea emitido el boletaje o bien sea sin costo, sólo pagarán el Derecho correspondiente por concepto de permiso. Para desarrollar cualquier evento, todo el boletaje incluyendo cortesías deberá ser sellado por el área correspondiente del Municipio.

El cobro anual de este Impuesto será de forma proporcional de acuerdo al mes en que se realice el trámite correspondiente ante la dependencia encargada de regular, vigilar y expedir las Licencias de Funcionamiento Municipal.

El promotor de los eventos que tengan uso de juegos mecánicos deberá presentar, por lo menos con cinco días hábiles anteriores a la fecha del mismo, la autorización que le haya sido expedida por la Secretaría del Ayuntamiento, y Protección Civil, en el Departamento de Notificación, Cobranza y Ejecución.

Quando por caso fortuito o fuerza mayor, no puedan ser instalados o no puedan funcionar los juegos mecánicos, no se hará el cobro correspondiente al Impuesto, debiendo el interventor designado, levantar acta circunstanciada pormenorizando las causas que originaron dicha situación.

Para la autorización de cualquier evento, el promotor, deberá de presentar un depósito o fianza que garantice el desarrollo del mismo, de acuerdo a las disposiciones legales aplicables.

[Handwritten signatures and initials]

[Handwritten signatures and initials]

Se faculta a la Secretaría Encargada de las Finanzas Públicas a través de la Dirección de Ingresos, para requerir la información necesaria a los terceros que intervengan en la venta del boletaje del objeto de este Impuesto, cuando ésta se haya efectuado por medios electrónicos, lo anterior a efectos de poder contar con los medios pertinentes para los actos de fiscalización y ejercicio de facultades de comprobación.

Ingreso estimado por esta fracción \$0.00

El cobro del Impuesto de Entretenimientos Públicos Municipales contenido en la fracción II de este artículo, será de forma proporcional de acuerdo al mes en que se realice el trámite correspondiente ante la Secretaria Encargada de regular, vigilar y expedir las Licencias de Funcionamiento Municipal.

Ingreso anual estimado por este artículo \$120,000.00

Artículo 14. El Impuesto Predial se determinará, causará y pagará de acuerdo a los elementos siguientes:

- I. Es objeto del Impuesto Predial, la propiedad, la copropiedad, la propiedad en condominio, la copropiedad en condominio, la posesión y la coposesión de todo predio ubicado en el territorio del Municipio de Pedro Escobedo, Qro.
- II. Se entenderán sujetos de este Impuesto, los titulares del derecho de propiedad y de propiedad en condominio; los titulares del derecho de copropiedad y de copropiedad en condominio, quienes serán considerados como un solo sujeto; los poseedores y coposeedores, en estos casos, los coposeedores también serán considerados como un sólo sujeto; el fideicomitente que conserve la posesión o el fiduciario, mientras éste último no transmita la propiedad en ejecución del fideicomiso; los propietarios de las construcciones ubicadas en zonas urbanas ejidales; los propietarios de las construcciones ubicadas en fundos legales; el adquirente, cuando no sea poseedor, en caso de compraventa con reserva de dominio, mientras ésta subsista; el vendedor que no haya otorgado la posesión, en caso de compraventa celebrada bajo condición, mientras ésta no se realice

Para los efectos de este Impuesto, salvo prueba de lo contrario, que el propietario del suelo lo es también de las construcciones.

- III. Para el cálculo del Impuesto Predial, se considera como base, el valor catastral asignado al bien inmueble correspondiente, el cual se compone de la suma del valor del terreno más el valor de las construcciones, determinados por la dependencia del Catastro correspondiente, conforme a la ley de la materia. Dicho valor se toma en cuenta siempre que el contribuyente no opte por presentar ante la autoridad encargada de las finanzas públicas municipales, el valor comercial del inmueble mediante avalúo efectuado por perito valuador autorizado por la Ley o por la autoridad competente

Si el sujeto obligado al pago de dicho Impuesto no presenta el valor comercial dentro del primer bimestre del ejercicio fiscal que corresponda, se entenderá que ha consentido el valor catastral determinado por la autoridad competente.

Los valores unitarios de suelo y construcción para el ejercicio fiscal 2025 serán los propuestos por el H. Ayuntamiento, aprobados por la Legislatura del Estado y publicado en el Periódico Oficial del Gobierno del Estado de Querétaro "La Sombra de Arteaga".

- IV. El pago del Impuesto deberá hacerse por el contribuyente o por la persona que legalmente esté autorizada por él o por las autoridades correspondientes, en efectivo, en las oficinas recaudadoras municipales o en las que autorice la autoridad competente o a través de medios electrónicos, en el caso de que sea autorizado por el Titular de las Finanzas Públicas Municipales a través de la Dirección de Ingresos, Este Impuesto se causa

[Handwritten signature]

Perla Alcántara S.

[Handwritten signature]

[Handwritten signature]

[Handwritten signatures]

por cada bimestre; para los efectos de esta Ley, el año calendario se divide en bimestres; debiendo realizar el pago por bimestres vencidos, a más tardar el día quince de los meses de marzo, julio, septiembre, noviembre del presente ejercicio fiscal y enero del siguiente ejercicio fiscal, salvo que durante dicho plazo se pretenda enajenar el predio o transmitir su posesión, caso en el cual se hará anticipadamente a más tardar en la fecha de enajenación o transmisión de la posesión.

El pago del Impuesto podrá hacerse por anualidad anticipada en una sola exhibición, exceptuándose de lo anterior los predios clasificados como fraccionamientos en proceso de ejecución.

V. El Impuesto Predial se determinará aplicando a la base gravable del inmueble correspondiente, la tarifa progresiva que le corresponda conforme a la tabla que a continuación se indica:

NIVEL	LÍMITE INFERIOR	LÍMITE SUPERIOR	CUOTA FIJA	EXCEDENTE SOBRE EL LÍMITE INFERIOR
1	0.01	\$95,129.99	\$158.08	0.000481894
2	\$95,130.00	\$118,033.36	\$203.92	0.002582021
3	\$118,033.37	\$146,450.90	\$263.06	0.002684492
4	\$146,450.91	\$181,710.22	\$339.34	0.002791030
5	\$181,710.23	\$225,458.52	\$437.75	0.002901796
6	\$225,458.53	\$279,739.60	\$564.70	0.003016958
7	\$279,739.61	\$347,089.31	\$728.47	0.003136691
8	\$347,089.32	\$430,654.05	\$939.72	0.003261175
9	\$430,654.06	\$534,337.72	\$1,212.24	0.000339060
10	\$534,337.73	\$662,984.12	\$1,563.79	0.003525161
11	\$662,984.13	\$822,603.25	\$2,017.29	0.003665062
12	\$822,603.26	\$1,020,652.05	\$2,602.30	0.003810516
13	\$1,020,652.06	\$1,266,382.81	\$3,356.97	0.003961742
14	\$1,266,382.82	\$1,571,275.36	\$4,330.49	0.004118970
15	\$1,571,275.37	\$1,949,573.42	\$5,586.34	0.004282437
16	\$1,949,573.43	\$2,418,949.98	\$7,206.38	0.004452392
17	\$2,418,949.99	\$3,001,332.98	\$9,296.22	0.004629092
18	\$3,001,332.99	\$3,723,929.70	\$11,992.13	0.004812805
19	\$3,723,929.71	\$4,620,497.79	\$15,469.85	0.005003808
20	\$4,620,497.80	\$5,732,922.35	\$19,956.10	0.005202392
21	\$5,732,922.36	\$7,113,172.69	\$25,743.37	0.005408857
22	\$7,113,172.70	\$8,825,730.17	\$33,208.95	0.005623516
23	\$8,825,730.18	\$10,950,600.58	\$42,839.54	0.005846694
24	\$10,950,600.59	\$13,587,051.81	\$55,263.01	0.006078729
25	\$13,587,051.82	99,999,999,999.90	\$71,289.29	0.006230259

Para Alcántara S.

[Handwritten signatures and scribbles in blue ink on the left margin]

[Handwritten signatures and scribbles in blue ink on the right margin]

Para el cálculo de este Impuesto a la base gravable se le disminuirá el límite inferior que corresponda y a la diferencia de excedente de límite inferior se le aplicará la tarifa sobre el excedente del límite inferior, al resultado se le sumará la cuota fija que corresponda, misma que se dividirá entre seis, y el importe de dicha operación será el Impuesto Predial a pagar por cada bimestre.

VI. Las autoridades municipales tienen las siguientes facultades:

1. Solicitar de los sujetos del Impuesto, responsables solidarios y terceros, los datos, informes o documentos para verificar el cumplimiento dado a las disposiciones de esta Ley.
2. Solicitar a los Peritos Valuadores con registro en el Estado de Querétaro, la práctica de avalúos comerciales de predios, referidos al primero de enero de cada año o a la fecha en que sucedan los supuestos en los cuales modifiquen el valor catastral del inmueble, en los siguientes casos:
 - a) Cuando el contribuyente lo solicite.
 - b) Tratándose de bienes inmuebles no inscritos en el padrón catastral, cuando el contribuyente no haya declarado el valor comercial de su predio en los términos de la Ley de la materia, debiendo solicitar la inscripción correspondiente en la Dirección de Catastro Estatal o en la Delegación de Catastro Municipal.
 - c) Cuando el valor comercial declarado por el contribuyente sea menor, en más de un diez por ciento, del valor catastral; la autoridad encargada de las finanzas públicas en uso de su facultad de verificación, deberá fijar el valor comercial del predio mediante avalúo practicado por perito valuador con registro en el Estado de Querétaro.
3. Fijar estimativamente el valor comercial del predio, a través del avalúo, en los casos que el propietario o poseedor impida el acceso del valuador al inmueble objeto de este Impuesto.
4. Requerir el pago de cantidades omitidas por concepto de este impuesto, a través del Procedimiento Administrativo de Ejecución en los términos de las leyes fiscales relativas.
5. Designar a los Peritos Valuadores con registro en el Estado de Querétaro que habrá de practicar los avalúos de predios conforme al presente ordenamiento.
6. Imponer las sanciones administrativas por infracciones a esta Ley.
7. Formular, ante las autoridades competentes, las denuncias o querrelas por la presunta comisión de delitos fiscales.
8. Ejercer facultades de comprobación en términos de lo dispuesto en el Código Fiscal del Estado de Querétaro; y

Perla Alcainfara S.C.

- 9. Determinar diferencias por concepto de Impuesto Predial derivadas de omisiones imputables al contribuyente.

El incumplimiento a lo dispuesto en el presente artículo será sancionado conforme a lo dispuesto por la legislación fiscal aplicable.

Ingreso anual estimado por este artículo \$43'000,000.00

Artículo 15. El Impuesto Sobre Traslado de Dominio de inmuebles, se causará y pagará conforme a los elementos siguientes:

- I. Es objeto del Impuesto sobre Traslado de Dominio, la adquisición de inmuebles que consistan en el suelo y las construcciones adheridas a él, ubicados en el territorio del Municipio de Pedro Escobedo, Qro., así como los derechos relacionados con los mismos.
- II. Son sujetos del Impuesto Sobre Traslado de Dominio de inmuebles, las personas físicas o morales que adquieran inmuebles que consistan en el suelo y las construcciones adheridas a él, ubicados en el territorio del Municipio de Pedro Escobedo, Qro., así como los derechos relacionados con los mismos.
- III. Tratándose de la adquisición de un terreno, el cual tenga construcción al momento del acto o del otorgamiento del contrato respectivo, el adquirente deberá acreditar con la documentación oficial que las construcciones o mejoras fueron hechas por él, de lo contrario, éstas quedarán también gravadas por este Impuesto en los términos de la presente Ley, ya que se considerará que no solamente se transmitió el terreno sin construir, sino también la construcción misma.
- IV. Será base gravable de este Impuesto, el valor mayor que resulte entre el valor de operación y el valor comercial del inmueble a la fecha de operación, este último determinado por el avalúo fiscal practicado por perito valuador autorizado por el Poder Ejecutivo del Estado de Querétaro, el cual tendrá vigencia de un año contado a partir de la fecha de su emisión, tratándose de la primera enajenación de parcelas sobre las que se hubiere adoptado el dominio pleno, por el avalúo practicado en los términos de la Ley Agraria.

Cuando no se pacte precio o monto de la operación el Impuesto se calculará tomando en cuenta el valor comercial conforme al párrafo anterior.
- V. En la adquisición de bienes por remate, el avalúo para fines hacendarios deberá referirse a la fecha en que quede firme la aprobación del mismo.
- VI. Para los efectos de este artículo, son supuestos legales de causación del Impuesto, la realización de los siguientes actos traslativos de dominio de bienes inmuebles:
 - a) Todo acto por el que se transmita la propiedad, incluyendo la donación, la que ocurra por causa de muerte y la aportación a toda clase de asociaciones y sociedades.
 - b) La compraventa en la que el vendedor se reserve la propiedad, aún cuando la transferencia de ésta opere con posterioridad.
 - c) El contrato en el que se pacte que el futuro comprador entra en posesión de los bienes o que el futuro vendedor reciba el precio de la venta o parte de él, antes de que se formalice el contrato prometido, en

Perla Alcántara S,

[Handwritten signatures and scribbles in blue ink]

[Handwritten signatures and scribbles in blue ink]

el supuesto de tratarse de adquisiciones en las cuales el enajenante sea una inmobiliaria, éste último deberá contar con la autorización de ventas emitida por la autoridad municipal competente.

- d) La cesión de derechos al comprador o al futuro comprador en los casos de los incisos b) y c) que anteceden, respectivamente.
- e) La fusión y escisión de sociedades.
- f) El pago en especie, independientemente del acto jurídico que lo origine.
- g) La constitución de usufructo, transmisión de éste entre vivos o de la nuda propiedad, así como la extinción de usufructo temporal.
- h) La adquisición de inmuebles por prescripción.
- i) La cesión de derechos del heredero, legatario o copropietario en la parte relativa y en proporción a los inmuebles.

Se considerará cesión de derechos hereditarios la renuncia o repudiación de la herencia o legado efectuada después de la declaratoria de herederos o legatarios cuando se incrementen las porciones de los coherederos o legatarios, así como el repudio o cesión de derechos hereditarios hecha en favor de persona determinada cuando se realice antes de la declaratoria de herederos o legatarios.

- j) La adquisición por medio de fideicomiso, en los siguientes casos:
 - 1. En el acto en el que el fideicomitente designa o se obliga a designar fideicomisario diverso de él, siempre que no tenga derecho a readquirir del fiduciario los bienes.
 - 2. En el acto en el que el fideicomitente pierda el derecho a readquirir los bienes del fiduciario, si se hubiera reservado tal derecho
- k) En la cesión de los derechos que se tengan sobre los bienes afectos al fideicomiso, en cualquiera de los siguientes momentos:
 - 1. En el acto en el que el fideicomisario designado ceda sus derechos o dé instrucciones al fiduciario para que transmita la propiedad de los bienes a un tercero. En estos casos, se considerará que el fideicomisario adquiere los bienes en el acto de su designación y que los enajena en el momento de ceder sus derechos o de dar dichas instrucciones.
 - 2. En el acto en el que el fideicomitente ceda sus derechos, si entre éstos se incluye el de que los bienes se transmitan a su favor.

VII. El pago del Impuesto deberá hacerse dentro de los quince días hábiles siguientes a aquel en que se realice cualquiera de los supuestos que a continuación se señalan:

- 1. Cuando el acto se eleve a escritura pública, el plazo comenzará a contarse a partir de que el acto quede perfeccionado con la firma de los otorgantes, razón por la cual los Notarios están obligados a dejar constancia del día y hora en que se realice la firma.

[Handwritten signatures and text on the right margin]
Perla Aleántara S, V

[Handwritten signatures and marks on the left margin]

2. A los tres años de la muerte del autor de la sucesión si transcurrido dicho plazo no se hubiera llevado a cabo la adjudicación, así como al cederse los derechos hereditarios o al enajenarse bienes por la sucesión.
3. En estos últimos casos, el Impuesto correspondiente a la adquisición por causas de muerte, se causará en el momento en que se realice la cesión o la enajenación independientemente del que se cause por el cesionario o por el adquirente.
4. En caso de que la adquisición de una vivienda se realice por medio de fideicomiso, y el fideicomitente pierda total o parcialmente el derecho a readquirir los bienes del fiduciario, y dicha pérdida derive de la adquisición de inmuebles por parte de un fideicomisario o de un tercero, se entenderá que existe traslación de dominio de inmuebles únicamente respecto de dicho fideicomisario o tercero, causándose el impuesto correspondiente.
5. Cuando se constituya o adquiera el usufructo o la nuda propiedad. Tratándose de adjudicaciones por remate, a los seis meses posteriores a la fecha en que haya quedado firme la resolución que apruebe el remate en cuestión
6. A la fecha del contrato por el que se realice la transmisión de propiedad o derechos sobre la misma, por cualquier documento de carácter privado.
7. En los contratos en los que la condición suspensiva consista en el otorgamiento de un crédito.
8. Para adquisición, que celebre con instituciones bancarias o financieras, organismos públicos o similares, el momento en que se firme la escritura pública de adquisición.

VIII. El Impuesto Sobre Traslado de Dominio a cargo de los contribuyentes, se determinará, aplicando a la base gravable, la tarifa progresiva que le corresponda conforme a la tabla que a continuación se indica:

NIVEL	LÍMITE INFERIOR	LÍMITE SUPERIOR	CUOTA FIJA	EXCEDENTE SOBRE EL LÍMITE INFERIOR
1	\$ 0.01	\$ 11,021.91	\$ 92.28	0.0355845
2	\$ 11,021.92	\$ 55,914.62	\$ 484.49	0.0458670
3	\$ 55,914.63	\$ 283,657.27	\$ 2,543.59	0.0474670
4	\$ 283,657.28	\$ 1,439,005.49	\$ 13,353.86	0.0491227
5	\$ 1,439,005.50	\$ 7,300,136.50	\$ 70,107.74	0.0508362
6	\$ 7,300,136.51	\$ 37,033,905.25	\$ 368,065.64	0.0526095
7	\$ 37,033,905.26	\$ 187,874,588.02	\$ 1,932,344.63	0.0544446
8	\$ 187,874,588.03	\$ 999,999,999.99	\$ 10,144,809.29	0.0562797

Perla Alcántara

[Handwritten signatures and marks in blue ink]

[Handwritten signatures and marks in blue ink]

[Handwritten signatures and marks in blue ink]

El Impuesto Sobre Traslado de Dominio se determinará de la siguiente forma:

A la base gravable de este Impuesto se le disminuirá el límite inferior que corresponda y a la diferencia de excedente de límite inferior se le aplicará la tarifa sobre el excedente del límite inferior, al resultado se le sumará la cuota fija que corresponda y el importe de dicha operación será el Impuesto sobre Traslado de Dominio a pagar.

IX. Los causantes de este Impuesto, presentarán en la Dirección de Ingresos del Municipio o a través de los medios electrónicos autorizados por la Secretaría de Finanzas Públicas Municipales de Pedro Escobedo, Qro., una declaración que contendrá la siguiente información:

Los nombres, domicilios y la clave en el Registro Federal de Contribuyentes (RFC) de las partes.

Para el caso en el que la declaración no exprese las claves del RFC del adquirente fuere de nacionalidad extranjera, la Dirección de Ingresos expedirá el comprobante fiscal digital (CFDI) para público en general nacional o extranjero que no cuenta con registro ante el Servicio de Administración Tributaria.

Número y domicilio de la Notaría Pública, así como el nombre y Registro Federal de contribuyentes (RFC) ante quien se haya extendido la escritura.

Fecha en que se extendió la escritura pública y su número, o en su caso, fecha de la celebración del contrato privado o fecha de la resolución administrativa, judicial o de cualquiera otra autoridad competente y fecha en que fue declarada firme.

Naturaleza del acto, contrato o concepto de adquisición.

Identificación del inmueble, señalando su ubicación, nomenclatura si la tiene, superficie, linderos y nombre de los colindantes.

Antecedentes de propiedad o de posesión del inmueble en el Registro Público de la Propiedad del Estado de Querétaro.

Valor de la operación.

Valor de avalúo hacendario.

Base gravable conforme a las disposiciones contenidas en el presente artículo.

Clave catastral individual y global en su caso, con la que se identifica el inmueble objeto de la traslación de dominio.

Liquidación del Impuesto, incluyendo accesorios y actualización, si fuere el caso, así como el cálculo desglosado de los mismos.

Las declaraciones deberán ser presentadas, conforme a las siguientes reglas:

- a) Si el acto o contrato traslativo de dominio se hace constar en escritura pública, la declaración será presentada por el Notario que la hubiera autorizado.

Perla Alcántara S.

[Handwritten signatures in blue ink on the left margin]

Perla Alejandra S,

- b) Cuando se trate de actos o contratos que se hagan constar en documentos privados y/o se encuentren elevados a escritura pública, la declaración será presentada indistintamente por el requirente, el enajenante o un notario, e invariablemente deberá acompañarse de la copia del contrato privado, adjuntando documentación donde conste fecha cierta de la celebración del acto jurídico, mediante comprobantes de pago o estados de cuenta que ostenten la fecha o fechas de pago de la contraprestación de dinero o en especie, vinculados de manera indudable con el contrato privado, la certificación del notario o fedatario público correspondiente.

Únicamente se admitirá el trámite para el pago del Impuesto por Traslado de Dominio de inmuebles, causado con motivo de los actos traslativos de dominio derivados de contratos privados celebrados entre particulares, cuando quede plenamente acreditada la fecha cierta de celebración del acto jurídico.

- c) En los casos de la adquisición de la propiedad como consecuencia de una resolución administrativa, judicial o de cualquier otra autoridad competente, el contribuyente firmará la declaración y acompañará copia certificada de la resolución administrativa, con la constancia, en su caso de la fecha en que fue declarada firme. En estos casos el adquirente deberá corroborar que el impuesto predial se encuentra al corriente y en caso contrario, con el carácter de responsable solidario como adquirente, estará en aptitud de obtener constancia de no adeudo para realizar las actualizaciones en los padrones y registros públicos correspondientes.

La declaración señalada en el párrafo anterior deberá adjuntarse en los términos que se señalan a continuación:

1. Deberá integrarse el recibo de pago del Impuesto Predial al corriente, así como el recibo de pago de cualquier otro gravamen fiscal derivados de los bienes inmuebles, expedidos dentro de los seis meses anteriores a la fecha de presentación del aviso de traslado de dominio en las oficinas catastrales correspondiente; o bien, se podrá exhibir constancia de no adeudo del Impuesto Predial, siempre y cuando el inmueble se encuentre al corriente dentro del plazo señalado.
2. La certificación de la escritura pública la cual deberá contener la firma y sello del notario público que la autoriza, y en los casos que corresponda y la documentación que compruebe la fecha en que les fue expensado el monto del Impuesto Sobre Traslado de Dominio de Inmuebles.

Copia con firma autógrafa y sello original del avalúo hacendario del inmueble objeto de la operación, emitido por perito valuador autorizado por el Poder ejecutivo del Estado de Querétaro.

3. La demás documentación que sea requerida por la autoridad, de acuerdo a la naturaleza del acto, contrato o concepto de adquisición.

El personal de la Dirección de Ingresos no recibirá las declaraciones y demás documentos cuando no cumplan con los requisitos señalados.

Cuando derivado de la revisión llevada a cabo por parte de la Secretaria de Finanzas, por conducto de la Dirección de Ingresos, respecto a los trámites presentados a través de medios electrónicos, resulte la falta de cualquier documentos o instrumento o diferencia en pago que sea indispensable para su empadronamiento, estos se deberán subsanar en un plazo de diez días hábiles contados a partir de la fecha de la notificación, con el fin de integrar debidamente el expediente fiscal del trámite de que se trate.

Los causantes de este impuesto deberán acreditar ante la Dirección de Catastro de la Secretaría de Finanzas del Poder Ejecutivo del Estado de Querétaro, con el comprobante de pago oficial emitido por la Secretaria de Finanzas de este

[Handwritten signatures and scribbles in blue ink]

[Handwritten signatures and scribbles in blue ink]

[Handwritten signatures and scribbles in blue ink]

Municipio a través de su Dirección de Ingresos, en el que conste la liquidación total del Impuesto Sobre Traslado de Dominio para que surta los efectos de inscripción y registro de la operación traslativa de dominio.

El incumplimiento a lo dispuesto en el presente artículo será sancionado conforme a lo dispuesto por la legislación fiscal.

Ingreso anual estimado por este artículo \$25'000,000.00

Artículo 16. El Impuesto sobre Fraccionamientos, Condominios, Fusión, Subdivisión y Relotificación de Predios, se causará y pagará de la siguiente forma:

I. Impuesto sobre Fraccionamientos y Condominios.

Es objeto de este Impuesto la realización de Fraccionamientos y Condominios, ubicados dentro del territorio del Municipio de Pedro Escobedo. Qro, en los términos del Código Urbano del Estado de Querétaro y demás disposiciones establecidas en la normatividad de la materia.

Son sujetos de este Impuesto las personas físicas y las morales a las que se les autorice fraccionamientos o condominios, de conformidad a lo señalado en el párrafo precedente.

La base del impuesto será el total de la superficie vendible.

El Impuesto se calculará multiplicando la base por la tarifa que corresponda según el tipo y uso del fraccionamiento o condominio autorizado, de acuerdo a la tarifa siguiente:

TIPO	USO	UMA POR M2
Habitacional	Campestre	0.19
	Popular	0.20
	Medio	0.25
	Residencial	0.42
Comercio y/o Servicios		0.50
Industrial		0.45
Mixtos	Habitacional y Comercial o de Servicios	0.31
	Industria, Comercial y de Servicios	0.33
	Industria, Comercial o de Servicios	0.35
Otros no especificados		0.25

Para efectos de esta fracción, tratándose de fraccionamiento, se entenderá como superficie vendible, el total de metros cuadrados objetos de la autorización de la Venta de Lotes que otorgue la autoridad municipal competente en materia de desarrollo urbano.

Para los desarrollos inmobiliarios en condominio, se entenderá como la superficie vendible, la superficie resultante de la sumatoria de las áreas privativas, las áreas y bienes de uso común totales del condominio, de conformidad con la autorización que emita la autoridad municipal competente en materia de desarrollo urbano.

El impuesto determinado por concepto de fraccionamientos y condominios, deberá pagarse dentro de los quince días siguientes a aquel en que surta efectos la notificación de la autorización emitida por la

Perla Alcántara S, G

autoridad municipal competente. Tratándose de fraccionamientos de urbanización progresiva, el pago deberá efectuarse dentro del mismo plazo posterior a que surta efectos la notificación de la autorización de cada etapa del fraccionamiento.

Para que se perfeccione la autorización de fraccionamiento o condominio y surtan plenamente sus efectos jurídicos y materiales sobre el bien inmueble correspondiente, deberá realizarse o acreditar haber realizado el pago del impuesto previsto en la presente fracción.

Ingreso anual estimado por esta fracción \$700,000.00

II. El Impuesto por Fusión de Predios:

Es objeto de este Impuesto por Fusión de Predios, la realización de fusiones de predios respecto de inmuebles ubicados dentro del territorio del Municipio de Pedro Escobedo, Qro; en los términos del Código Urbano del Estado de Querétaro y demás disposiciones legales establecidas en la materia.

Son sujetos del impuesto por Fusión de Predios, las personas a las que se les autorice la fusión de predios rústicos y/o urbanos, de conformidad con lo señalado en el párrafo precedente.

La base del impuesto por Fusión de Predios será el valor de la fracción o predio fusionado, objeto de la modificación del inmueble, determinado por avalúo hacendario practicado por valuator autorizado por el Poder Ejecutivo del Estado de Querétaro, mismo que será presentado por el particular.

El Impuesto por Fusión de Predios se calculará sobre el valor del predio resultante de la fusión, determinado por avalúo hacendario practicado por valuator autorizado por el Poder Ejecutivo del Estado de Querétaro, al cual se le aplicará la tarifa para calcular el Impuesto Sobre Traslado de Dominio de Inmuebles establecida en la presente Ley, sin deducción alguna. La aplicación de la tarifa se efectuará de la siguiente manera: A la base gravable se le disminuirá el límite inferior que corresponda. A la diferencia se denominará excedente de límite inferior y se le aplicará la cifra sobre el excedente de límite inferior del mismo rango; al resultado, se le sumará la cuota fija que corresponda, de acuerdo también al rango en el que se ubicó la base del impuesto y dará como resultado el impuesto a pagar, al cual se le restará el 50% cincuenta por ciento de este último resultado.

Se entiende que se está obligado al pago de este Impuesto, dentro de los quince días siguientes a aquel en que surta efectos la notificación de la autorización correspondiente para la fusión de predios.

El pago del Impuesto por Fusión de Predios deberá efectuarse dentro de los quince días hábiles posteriores a aquel en que surta efectos la notificación del oficio de autorización de fusión de predios, emitida por la autoridad municipal competente.

Para que se perfeccione la autorización de la fusión de predios y surtan plenamente sus efectos jurídicos y materiales sobre el bien inmueble correspondiente, deberá realizarse o acreditar haber realizado el pago del Impuesto previsto en la presente disposición.

Ingreso anual estimado por esta fracción \$100,000.0

III. Impuesto por Subdivisión de Predios:

Es objeto de este Impuesto por Subdivisión de Predios, la realización de la subdivisión de predios rústicos y/o urbanos de inmuebles ubicados dentro del territorio del Municipio de Pedro Escobedo, Qro.,

Perla Alcántara S, *[Handwritten signature]*

[Handwritten signatures]

en los términos del Código Urbano del Estado de Querétaro y demás disposiciones establecidas en la normativa de la materia.

Son sujetos del Impuesto por Subdivisión de Predios, las personas a las que se les autorice subdivisiones de predios rústicos y/o urbanos, de conformidad con lo señalado en el párrafo precedente.

El adquirente de un terreno urbano o rústico resultante de una subdivisión será responsable solidario del pago de dicho Impuesto.

Cuando la solicitud de subdivisión de predios tenga como antecedente la afectación a una propiedad particular por una obra federal, estatal o municipal que produzca la inmediata inclusión de la vialidad que corresponda al patrimonio público, no se causará el Impuesto por subdivisión, única y exclusivamente en lo que corresponde a la fracción resultante, siempre que se compruebe de manera fehaciente que se encuentra en posesión de la Federación, Estado o Municipio y que cumple con el requisito de estar bajo el dominio público del ente correspondiente o se encuentra destinado a funciones de derecho público de los mismos.

El Impuesto por Subdivisión de Predios se calculará sobre el valor de la fracción objeto de la subdivisión, determinado por avalúo hacendario practicado por valuador autorizado por el Poder Ejecutivo del Estado de Querétaro, mismo que será presentado por el particular, al cual se le aplicará la tarifa para calcular el Impuesto Sobre Traslado de Dominio de Inmuebles establecida en la presente Ley, sin deducción alguna. La aplicación de la tarifa se efectuará de la siguiente manera: A la base gravable se le disminuirá el límite inferior que corresponda. A la diferencia se denominará excedente de límite inferior y se le aplicará la cifra sobre el excedente de límite inferior del mismo rango; al resultado, se le sumará la cuota fija que corresponda, de acuerdo también al rango en el que se ubicó la base del Impuesto y dará como resultado el Impuesto a pagar, al cual se le restará el 50% cincuenta por ciento de este último resultado.

El pago del Impuesto por Subdivisión de Predios deberá efectuarse dentro de los quince días hábiles posteriores a aquel en que surta efectos la notificación del oficio de autorización de subdivisión, emitida por la autoridad municipal competente.

Para que se perfeccione la autorización de la subdivisión de predios y surtan plenamente sus efectos jurídicos y materiales sobre el bien inmueble correspondiente, deberá realizarse o acreditarse haber realizado el pago del Impuesto previsto en la presente disposición.

Ingreso anual estimado por esta fracción \$30,000.00

IV. El Impuesto por Relotificación de Predios se causará y pagará de acuerdo a lo siguiente:

Es objeto del impuesto por Relotificación de Predios, la realización de una o varias relotificaciones en un desarrollo inmobiliario, cuando se adicione mayor superficie vendible de la autorizada inicialmente, en los términos del Código Urbano de Estado de Querétaro y demás disposiciones establecidas en la normatividad de la materia.

Para efectos de este Impuesto también se considerará relotificación de predios cuando tenga lugar una modificación respecto de las superficies vendibles, vialidades y equipamientos, incluyendo en estos casos la modificación de las etiquetas de los usos de suelo dentro del desarrollo inmobiliario, en relación a los autorizados inicialmente.

Son sujetos del Impuesto por Relotificación de Predios, las personas físicas y las morales a las que se

[Handwritten signatures in blue ink on the left margin]

[Handwritten signature and text in blue ink on the right margin: "Perla Alcántara S, C"]

les autorice una o varias relotificaciones con las características descritas en el párrafo precedente.

La base del Impuesto por Relotificación será el total del área susceptible de venta adicionada o, en su caso, la superficie que experimenta un cambio de las etiquetas del uso de suelo o destino, bajo las características descritas en el segundo párrafo de la presente fracción. El Impuesto se calculará multiplicando la base gravable del Impuesto por Relotificación, por la tarifa establecida en la fracción I de este mismo artículo, según el tipo y uso del fraccionamiento objeto de la relotificación autorizada.

Los sujetos obligados al pago del Impuesto por Relotificación de Predios, una vez obtenida la autorización para la relotificación del predio correspondiente, debiendo efectuar el pago por el presente concepto, dentro de los quince días posteriores a que surta efectos la notificación de dicha autorización.

Para que se perfeccione la autorización de la relotificación de predios y surta plenamente sus efectos jurídicos y materiales sobre el bien inmueble correspondiente, deberá realizarse o acreditar haber realizado el pago del Impuesto previsto en la presente disposición.

Ingreso anual estimado por esta fracción \$370,000.00

P
erla
Alcántara

S

Los causantes de los Impuestos por fusión y subdivisión presentarán ante la Dirección de Ingresos del Municipio, oficio de autorización y plano por parte de la Dirección de Desarrollo Urbano; avalúo hacendario practicado por valuador autorizado por el Poder Ejecutivo del Estado, el cual tendrá vigencia de un año; copia del pago de los derechos y autorizaciones por concepto de dictamen sobre la fusión y subdivisión que correspondan y el recibo de pago de Impuesto Predial cubierto a la fecha del bimestre de su autorización; en caso de presentar una autorización extemporánea, el recibo de pago deberá ser expedido dentro de los seis meses anteriores a la presentación.

A falta de cualquier requisito de los establecidos en el presente ordenamiento, el personal de la Dirección de Ingresos del Municipio se abstendrá de recibir la solicitud para realizar el pago del Impuesto de mérito.

Cuando se detecte que el pago de los Impuestos a que se refiere el presente artículo no hayan sido pagados por el contribuyente, la autoridad podrá determinar la base que corresponda, considerando la información que proporcione la Dirección de Desarrollo Urbano del Municipio respecto al número de los metros cuadrados del área susceptible de venta o adicionada (tratándose del Impuesto Sobre Fraccionamientos y Condominios y del Impuesto sobre relotificación de predios, respectivamente); la identificación de la fracción o predio fusionado (tratándose del Impuesto por Fusión de Predios); la identificación de la o las fracciones resultantes de la subdivisión de predios (tratándose del Impuesto por Subdivisión de Predios), estando facultada para realizar la valuación de los inmuebles en los casos de los Impuestos por fusión o por subdivisión, de alguna de las siguientes formas:

- a) Solicitando la determinación de valor catastral actualizado, referido a la fecha efectiva de causación del Impuesto que corresponda, a la Dirección de Catastro.
- b) Por medio de determinación presuntiva del valor comercial, a la fecha efectiva de causación, o
- c) Solicitando la elaboración de un avalúo a un valuador autorizado por el Poder Ejecutivo del Estado,

Handwritten signature

Handwritten signature

Handwritten signature

Handwritten signature

Handwritten signature

Handwritten signature

Handwritten signature

Handwritten signature

Los contribuyentes permitirán el acceso a los inmuebles, para realizar la valuación que corresponda en los supuestos previstos de los incisos a) y c); en caso de imposibilidad u oposición para realizar el avalúo, la autoridad fiscal podrá realizar la determinación presuntiva del valor que servirá de base para el cálculo de los Impuestos conforme a lo siguiente:

Tratándose de los Impuestos por Fusión o Subdivisión, tomando en consideración el valor del metro cuadrado en la zona en la que se encuentra el inmueble, de conformidad con las Tablas de Valores de Suelo y Construcción vigentes en el ejercicio fiscal en que se causaron los citados Impuestos multiplicado por el factor de 7.

La Dirección de Catastro tendrá las mismas atribuciones para revisar los avalúos que emitan los valuadores autorizados por el Poder Ejecutivo del Estado a favor de los contribuyentes de los Impuestos por fusión y subdivisión a que se refiere el presente artículo, que sirvan para establecer la base de los citados gravámenes, determinar diferencias en los valores e informar a la Secretaría de Finanzas Públicas y Tesorería Municipal, de la misma forma que para el Impuesto Sobre Traslado de Dominio de Inmuebles en términos de esta Ley y de la de Hacienda de los Municipios del Estado de Querétaro. La atribución la deberán ejercer dentro del año contado a partir de que se presente documentación a la Dirección de Catastro para el registro ante ella de la operación u operaciones de fusión o subdivisión de predios. De igual forma, no recibirá, ni dará trámite a los expedientes, ni efectuará el registro de los datos en su Sistema Institucional de Gestión Catastral, hasta que los interesados acrediten que se ha efectuado el debido pago de los Impuestos a que se refiere el presente artículo.

Los avalúos hacendarios que se exhiban para el pago de los impuestos inmobiliarios a que se refieren las fracciones II y III del presente artículo tendrán vigencia de un año, a partir de su expedición.

Para el caso de que se haya efectuado el pago del Impuesto sobre fraccionamientos y condominios y posteriormente, por virtud de una reotificación opere una relocalización de los usos de suelo dentro del desarrollo inmobiliario, en relación a los autorizados inicialmente, que genere la obligación de pago del Impuesto sobre reotificación de predios, no procederá la devolución de cantidad alguna del monto del primer Impuesto pagado con motivo de la realización o autorización inicial del fraccionamiento o condominio, en el supuesto de que el segundo sea mayor que el primero.

Ingreso anual estimado por este artículo \$1'200,000.00

Artículo 17. El Impuesto sobre el Uso de Inmuebles destinados a la Prestación de Servicios de Hospedaje, se determinará, causará y pagará conforme a lo siguiente:

- I. Es objeto de este Impuesto, el uso de la propiedad inmobiliaria destinada para la prestación de servicios de hospedaje. Quedan comprendidos los servicios de forma enunciativa y no limitativa, los prestados por: hoteles, hostales, moteles, campamentos, paraderos de casas rodantes, tiempo compartido e inmuebles con uso habitacional destinados al hospedaje.
- II. Se constituye como sujeto pasivo de este Impuesto, el usuario del servicio de hospedaje que se preste dentro de los bienes inmuebles ubicados dentro de la circunscripción territorial del Municipio de Pedro Escobedo, Qro.
- III. La base gravable de este Impuesto será el monto total del pago efectuado por el concepto de la prestación de servicios de hospedaje, por parte del sujeto pasivo y se causará en el momento en que

se realicen dichos servicios, aun cuando el pago de dicho servicio se pacte a plazo o a crédito.

El impuesto a pagar será el que resulte de aplicar la tasa del 1%, sobre la base gravable.

Para efectos del pago del presente Impuesto, el propietario y/o administrador y/o prestador de servicios de hospedaje, se constituye como auxiliar del fisco y retenedor del tributo.

El sujeto pasivo deberá de realizar el pago por el presente concepto, al propietario y/o administrador y/o prestador de servicios de hospedaje, en su carácter de auxiliar del fisco, al momento de cubrir el pago correspondiente por los servicios de hospedaje contratados.

Las declaraciones se presentarán en los medios electrónicos y/o en las formas aprobadas por la Secretaría de Finanzas y Tesorería y la Secretaria de Desarrollo sustentable, y en ellas se expresarán además de los datos del establecimiento, al menos, el monto total de las contraprestaciones efectivamente percibidas por el servicio de hospedajes correspondientes al mes inmediato anterior y el importe del impuesto causado en los términos de este artículo, dentro de los quince días posteriores al mes saliente.

Para efectos del presente Impuesto, se constituye, el auxiliar del fisco, como responsable solidario, en caso de falta de cobro por el presente concepto.

Para la obtención de la Placa de Empadronamiento Municipal de Funcionamiento, en sus modalidades de apertura y/o renovación, los sujetos obligados a llevar a cabo la retención de referencia, deberán estar inscritos en el padrón de contribuyentes de la Secretaría de Turismo Municipal, mediante aviso que será presentado en las formas que establezca dicha dependencia, así mismo deberá de estar al corriente en el pago del Impuesto previsto en el presente artículo, al momento de la solicitud.

Cuando una misma persona, física o moral sea propietaria o poseedora de varios establecimientos que deban ser empadronados de conformidad con lo establecido en el presente artículo, presentará por separado, un aviso de empadronamiento para cada uno de dichos establecimientos.

Se entiende como fecha de inicio de operaciones, aquella en que se efectúe la apertura o en la que el propietario y/o administrador y/o prestador de servicios perciba por primera ocasión las contraprestaciones a que se refiere el presente artículo, o bien, cuando la persona obligada a empadronarse, adquiera la posesión o la propiedad del inmueble en el que se preste el servicio de hospedaje.

En los casos de modificación por cambio de objeto, giro, nombre o razón social, así como en los de traslado o traspaso del negocio, el propietario y/o administrador y/o prestador de servicios deberá dar aviso a la Secretaria de Turismo Municipal, dentro de los diez días siguientes a la fecha en que se haya realizado la modificación correspondiente.

En caso de incumplimiento de pago por parte de los retenedores durante el presente ejercicio fiscal, dará lugar a la suspensión o a la revocación según corresponda; de la Placa de Empadronamiento Municipal de Funcionamiento de dicho establecimiento, por parte de la dependencia municipal competente en el ámbito de sus atribuciones, facultades y procedimientos establecidos.

Para el caso de que en el periodo de referencia no se hubiere obtenido pago por concepto de la prestación de servicios de hospedaje, así deberán manifestarlo los obligados a través de la declaración mensual correspondiente.

Ingreso anual estimado por este artículo \$0.00

Artículo 18. Cuando no se cubran las contribuciones a cargo del Fisco Municipal y no se paguen en la fecha establecida en las disposiciones fiscales, el monto de las mismas se actualizará desde el mes en que se debió hacer el pago y hasta que el mismo se efectúe determinándose su cálculo a lo dispuesto en el Código Fiscal del Estado de Querétaro.

Perla Alcántara S,

[Handwritten signature]

[Handwritten mark]

[Handwritten signature]

[Handwritten signature]

[Handwritten signature]

[Handwritten signature]

[Handwritten signature]

[Handwritten signature]

[Handwritten signature]

Las cantidades actualizadas conservan la naturaleza jurídica que tenían antes de la actualización.

La falta de pago de un crédito fiscal en la fecha o plazo fijado determinará que el crédito sea exigible a través del procedimiento administrativo de ejecución, constituyéndose como accesorios de la contribución y participando de su naturaleza los recargos, sanciones, los gastos de ejecución y la indemnización.

Ingreso anual estimado por este artículo \$4'200,000.00

Artículo 19. Sobre los diferentes Impuestos y Derechos previstos en Leyes de Ingresos de ejercicios anteriores al 2017, se causará y pagará el Impuesto para Educación y Obras Públicas Municipales, a razón de una cantidad equivalente al 25% sobre su base gravable, el entero de este Impuesto se hará en el momento en que sean cubiertos dichos Impuestos y Derechos; exceptuando de lo anterior aquellos generados a partir del Ejercicio fiscal 2017

Ingreso anual estimado por este artículo \$30,000.00

Artículo 20. Por los Impuestos no comprendidos en los artículos de la Ley de Ingresos causados en ejercicios fiscales anteriores pendientes de liquidación o pago.

Ingreso anual estimado por este artículo \$9'000,000.00

Sección Segunda Contribuciones de Mejoras

Artículo 21. Las Contribuciones de Mejoras por obras públicas, se causarán y pagarán:

- I. Conforme a lo establecido en los convenios celebrados por este Municipio.

Ingreso anual estimado por esta fracción \$0.00

- II. Por el estudio y dictamen de impacto vial para los desarrollos inmobiliarios, causarán y pagarán en los términos que para tales efectos señale la Dependencia Encargada de la Seguridad Pública, Policía y Tránsito Municipal.

Ingreso anual estimado por esta fracción \$0.00

Ingreso anual estimado por este artículo \$0.00

Artículo 22. Las Contribuciones de Mejoras no comprendidas en las fracciones de la Ley de Ingresos causados en ejercicios fiscales anteriores pendientes de liquidación o pago.

Ingreso anual estimado por este artículo \$0.00

Sección Tercera Derechos

Artículo 23. Por el uso, goce, aprovechamiento o explotación de bienes del dominio público, causará y pagará:

- I. Acceso a unidades deportivas, parques recreativos, parques culturales, zonas arqueológicas, museos, casas de la cultura y/o centros sociales causará y pagará diariamente por cada uno: 0.00 UMA.

Ingreso anual estimado por esta fracción \$0.00

Perla Aleazarra S, C

II. Explotación de bienes muebles e inmuebles se causará y pagará:

CONCEPTO	UMA
AUDITORIO HERLINDA GARCIA	7.00 a 205.00
PLAZA DE TOROS CARLOS ARRUZA	7.00 a 308.00
CENTRO FERIAL	7.00 a 433.00
AUDITORIO UNIDAD DEPORTIVA LA LIRA	7.00 a 205.00

Ingreso anual estimado por esta fracción \$60,000.00

III. Por el uso, goce o aprovechamientos de los siguientes bienes del Municipio para la realización de eventos se cualquier tipo se causará y pagará:

1. Cancha de futbol, ubicadas en las unidades deportivas municipales pagarán de 2.33 a 17.12 UMA.

Cuando las organizaciones deportivas con domicilio fiscal en el Municipio de Pedro Escobedo, Qro., efectúen torneos y soliciten las canchas de futbol soccer para el desarrollo de su torneo, se causará y pagará de 2.33 a 9.37 UMA.

Ingreso anual estimado por este rubro \$0.00

2. Espacios ocupados para llevar cursos de verano organizado por la Dirección del Deporte o bien por particulares, o cualquier otra dependencia municipal, se pagará 1.56 a 77.98 UMA.

Ingreso anual estimado por este rubro \$0.00

3. Espacios al aire libre ocupados por particulares para actividades de renta de juegos inflables, bicicletas, patines, carritos mecánicos, carritos eléctricos, juegos tragamonedas, trampolines, pintura en madera o pellón, pintado de rostros a niños, pintura en caballete, venta de bebidas refrescantes, venta de raspados y otras, pagarán mensualmente por cada actividad de 1.87 a 233.95 UMA.

Ingreso anual estimado por este rubro \$0.00

Ingreso anual estimado por esta fracción \$0.00

IV. Por el uso de la vía pública para el ejercicio del comercio ambulante, puestos fijos y semifijos y así como para la venta de artículos en la vía pública, causará y pagará:

CONCEPTO	UMA
Con venta de cualquier clase de artículos, excepto alimentos, por día, por metro lineal, por día por metro lineal.	0.10
Con venta de alimentos, por día, por metro lineal	0.12
Con venta de cualquier clase de artículos, en festividades, por día, por metro lineal, con excepción de alimentos	0.72
Con venta de alimentos, en festividades, por día, por metro lineal.	0.85
Con uso de vehículos de motor, vendedores de cualquier clase de artículo, por mes.	1.6
Con uso de casetas metálicas y puestos fijos, por mes.	2.7

Pela Alcantara S,

Vendedores semifijos, de cualquier clase de artículo, mensual.	2.8
Uso temporal de la vía pública con stand de publicidad o información se pagará por M2 por día.	1.00
Uso temporal de la vía pública para venta de artículos, bienes y servicios de exhibición se pagará por M2 por día	0.90
Cobro en festividades a vendedores ocasionales de cualquier clase de artículo, que no tenga asignado un lugar fijo en dicha festividad, y que expendan sus productos caminando u ocupen menos de un metro lineal de frente, pagarán diario.	0.10
Cobro de piso para los juegos mecánicos y puestos de feria, que se instalan en la vía pública con motivo de las festividades, por metro lineal o diametral por día.	0.15
Expendios con venta o alquiler exclusivamente de libros, periódicos y revistas, por año.	1.55
Aseadores de calzado, por año.	1.55
Tianguis diario, semifijos y ambulantes con Placa de Empadronamiento Municipal de Funcionamiento, pago anual	11.00

Ingreso anual estimado por esta fracción \$540,000.00

- V. Por la guarda de los animales que transiten en vía pública sin vigilancia de sus dueños causarán y pagarán diariamente, el equivalente a: 0.00 UMA por cada uno de ellos.

Deberá sumarse a la tarifa anterior el costo relativo a los fletes, forrajes y otros conceptos que la autoridad determine.

Ingreso anual estimado por esta fracción \$0.00

- VI. Por la guarda de todos aquellos bienes entregados a la autoridad o recogidos de la vía pública por extravío, falta de permiso o por estar ubicados inadecuadamente, se causarán y pagarán: 0.00 UMA; después de quince días serán adjudicados al patrimonio del Municipio, previa publicación en estrados.

Ingreso anual estimado por esta fracción \$0.00

- VII. Por el uso de la vía pública como estacionamiento público municipal, se causará y pagará:

1. Por el servicio de pensión nocturna de 20:00 hrs. a 7:00 hrs., por mes se pagará: 0.00 UMA.

Ingreso anual estimado por este rubro \$0.00

2. Por el servicio de estacionamiento de las 7:00 hrs. a 20:00 hrs. se pagará:

- a) Por la primera hora: 0.00 UMA.

Ingreso anual estimado por este inciso \$0.00

- b) Por las siguientes horas o fracción equivalente: 0.00 UMA.

Ingreso anual estimado por este inciso \$0.00

Ingreso anual estimado por este rubro \$0.00

Perla Aleanfara S.

Perla Alcántara S,

Ingreso anual estimado por esta fracción \$0.00

VIII. Por poner andamios, tapias, materiales para la construcción y similares, que de alguna manera sean obstáculo para el libre tránsito en la vía pública, se causará y pagará:

CONCEPTO	UMA
1. Por día	1.14
2. Por M2	0.11

Ingreso anual estimado por esta fracción \$0.00

IX. Por el uso de toldos en la vía pública y ocupación de la misma, generalmente para utilizarse como extensiones de áreas comerciales, previa autorización de la Coordinación de Comercio, se causará y pagará por M2, anualmente, de acuerdo a la siguiente tabla:

SUPERFICIE EN M2	UMA
De 0.01 a 5.00	11.71
De 5.01 a 10.00	23.43
De 10.01 a 20.00	35.14
De 20.01 a 30.00	46.85
De 30.01 o más	122.99

Ingreso anual estimado por esta fracción \$0.00

Ingreso anual estimado por este artículo \$600,000.00

Artículo 24. Por la placa de empadronamiento de actividades económicas, para los establecimientos mercantiles, industriales o de cualquier índole que operen y cuyo ejercicio la Ley exija autorización correspondiente; se causará y pagará:

I. Por el empadronamiento del causante, se causará y pagará:

TIPO DE ACTIVIDAD	DESCRIPCIÓN	COSTO POR APERTURA UMA	COSTO POR REFRENDO UMA
Comercio al por Menor	Actividades económicas dedicadas principalmente al comercio menor, así como agricultura, ganadería, aprovechamiento forestal, artesanías, de reparación o mantenimiento etc.	19	15
	Estaciones de servicio (gasolineras), estación de carburación (comercio de gas L.P. y gas vehicular), otros combustibles.	520	500
	Tiendas de conveniencia, tiendas de autoservicio, tiendas departamentales, supermercados, farmacias con minisúper	200	180

Comercio al por Mayor	Actividades económicas dedicadas a la compra-venta, de bienes de capital, materias primas y suministros utilizados en la producción y de otros bienes para comercializar a otros comercios, distribuidores, fabricantes y productos de bienes y servicios	70	60
Servicios	Actividades económicas dedicadas a la prestación de servicios técnicos, a baja escala y/o de forma individual como vulcanizadoras, renovadoras de calzado, cerrajerías, autolavados, estéticas, peluquerías, foto estudios y talleres de reparación de artículos diversos.	11.00	9.00
	Actividades económicas dedicadas a la prestación de servicios profesionales o científicos y de salud, a baja escala y/o individual como consultorios médicos, laboratorios de análisis clínicos, quiroprácticos, veterinarias, despachos de abogados, despachos contables, gimnasios y talleres diversos menores, entre otros	22.00	19.00
	Actividades económicas relacionadas con la preparación de alimentos sin atención a comensales en el establecimiento como panaderías, tortillerías, pastelerías y cualquier otra aplicable.	19.00	17.00
	Actividades económicas relacionadas con la preparación de alimentos que ofrece servicio de atención a comensales en el establecimiento como restaurantes, fondas, comida rápida, taquerías, marisquerías, carnicerías y cualquier otra aplicable.	23.00	20.00
	Actividades económicas relacionadas con el alquiler sin intermediación, de mobiliario, equipo para eventos y convenciones	20.00	19.00
	Actividades económicas relacionadas con los servicios de alojamiento temporal como hoteles, moteles, casa de huéspedes, así como el arrendamiento de oficinas o inmuebles con fines no recreativos.	60.00	50.00
	Actividades económicas relacionados con servicios recreativos, como lo son salones de fiestas y/o reuniones con un aforo de hasta 150 personas.	50.00	40.00
	Actividades económicas relacionados con servicios recreativos, como lo son salones de fiestas y/o reuniones con un aforo mayor a 150 personas.	90.00	80.00
	Actividades económicas dedicadas a la prestación colectiva de servicios profesionales, científicos y de salud, como clínicas y hospitales, así también servicios educativos y financieros como bancos, cajas de préstamo y ahorro.	65.00	60.00

[Handwritten signature]

[Handwritten signature]

Perla Alcántara S. A.

[Vertical list of handwritten signatures]

Comis Perla Alcánfara S,

	Actividades económicas dedicadas a la prestación colectiva de servicios financieros como bancos, cajas de préstamo y ahorro.	140.00	120.00
Industria	Actividades económicas relacionadas con servicios de esparcimiento culturales y deportivos.	35.00	30.00
	Actividades económicas (industria mediana) dedicadas principalmente a la transformación mecánica, física o química de materiales o sustancia en productos elaborados o semielaborados destinados a venta o creación de productos nuevos.	300.00	250.00
	Actividades económicas (industria pesada) dedicadas principalmente a la transformación mecánica, física o química de materiales o sustancia en productos elaborados o semielaborados destinados a venta o creación de productos nuevos.	600	580
	Actividades económicas dedicadas a almacenamiento y distribución en general	450	400
	Actividades económicas dedicadas al albergue de equipos electrónicos y sistemas informáticos para almacenar, administrar y difundir datos	700	680
	minería	700	680

[Handwritten signatures and marks on the right side of the table]

El cobro por apertura se aplicará de forma proporcional según el mes calendario en que se realice el trámite correspondiente ante la autoridad municipal competente.

El pago por refrendo deberá hacerse por el contribuyente o por la persona que esté legalmente autorizada a más tardar el día 31 de mes de marzo del ejercicio fiscal vigente.

Por la reposición, refrendo extemporáneo, modificación y ampliación de giro respecto de la fracción I, se causará y pagará:

CONCEPTO	UMA
Por refrendo extemporáneo se incrementará cada trimestre	1.00
Por reposición de licencia	2.50
Por modificación en la denominación comercial, cambio rectificación de titular, cambio de razón social, ampliación de giro, u otros similares	4.00

Ingreso anual estimado por esta fracción \$2'000,000.00

[Handwritten signatures and marks on the left side of the page]

[Handwritten signatures and marks on the right side of the page]

II. Permisos provisionales:

EL COSTO DE PERMISO PROVISIONAL	UMA
Permiso provisional para un período de 3 meses para comerciantes establecidos y locatarios con giros de bienes y servicios, con opción a un único refrendo por el mismo periodo	De 3.00
Permiso provisional para comercio en vía pública, para la venta de cualquier artículo (excepto los prohibidos o restringidos) en cruceros y avenidas principales, fuera del primer cuadro del Centro Histórico por un periodo de 30 días naturales	1.80

Ingreso anual estimado por esta fracción \$50,000.00

III. Por la expedición de constancias que expida la dependencia municipal:

CONCEPTO	UMA
Por expedición de constancias de no registro y adeudo en el padrón municipal de licencias de funcionamiento	2.05
Por expedición de constancias de baja de establecimiento	2.05

Ingreso anual estimado por esta fracción \$20,000.00

IV. Por ampliación de horario dependiendo el giro, se causará y pagará por hora extra diaria, conforme a la siguiente clasificación

CLASIFICACION	UMA
Establecimientos comerciales, industriales o de servicios sin venta de bebidas alcohólicas	0.50
Comercio al por mayor de cerveza vinos y licores	6.00
Comercio al por menor	3.00
Comercio al por menor de vinos y licores	4.00
Comercio al por menor de cerveza	3.00
Transportes. Correos y almacenamientos	2.52
Servicios financieros y de seguros	1.00
Servicios inmobiliarios y de alquiler de bienes muebles e intangibles	1.00
Alquiler sin intermediación de salones para fiestas y convenciones	10.63

[Handwritten signature]

[Handwritten signature]

Perla Alcántara S

[Multiple handwritten signatures on the left margin]

Per la Alcántara S,

Servicios profesionales, científicos y técnicos	1.00
Dirección de corporativos y empresas	1.00
Servicio de apoyo a los negocios y manejo de desechos y servicios de remediación	1.00
Servicios educativos	1.00
Servicios de salud y de asistencia social	1.00
Servicios de esparcimiento cultural y deportivo y otros servicios recreativos	1.00
Servicios de alojamiento temporal y de preparación de alimentos y bebidas	5.00
Otros servicios excepto actividades de Gobierno	2.00

Ingreso anual estimado por esta fraccion \$100,000.00

Ingreso anual estimado por este artículo \$2'170,000.00

Artículo 25.-Por la apertura y refrendo de la licencia municipal para establecimientos con venta de bebidas alcohólicas de acuerdo a la clasificación contenida en la Ley Sobre Bebidas Alcohólicas del Estado de Querétaro:

- I. **TIPO I.** Establecimientos autorizados en los que la venta de bebidas alcohólicas se realiza en envase abierto o al copeo, para consumirse dentro del mismo local o donde se oferten, y que pueden ser:

GIRO	UMA	
	APERTURA	REFRENDO
Cantina, cervecería, pulquería	82.00	62.00
Club social y similares	88.00	58.00
Discoteca o bar	300.00	240.00
Centro nocturno	350.00	260.00
Salón de eventos o fiestas	60.00	54.00
Hotel	269.70	124.00
Motel	286.50	134.00
Billar	57.00	40.00
Centro de juegos	2,168.93	1,136.00

Ingreso anual estimado por esta fracción \$1'800,000.00

[Handwritten signatures and scribbles in blue ink on the left margin]

[Handwritten signatures and scribbles in blue ink on the right margin]

- II. **TIPO II.** Establecimientos autorizados en los que se venden bebidas alcohólicas en envase abierto o al copeo, y que únicamente pueden consumirse acompañadas con alimentos dentro del mismo local o donde se oferten éstos, y que pueden ser:

GIRO	UMA	
	APERTURA	REFRENDO
Restaurante con superficie de hasta 80 metros	80.00	72.00
Restaurante con superficie de más de 80 metros	140	130.00
Fonda, cenaduría, lonchería, ostionería, marisquería y taquería	80.00	70.00
Café cantante	80.00	120.00
Centro turístico y balneario	85.00	80.00
Venta en día específico	40.00	20.00

Ingreso anual estimado por esta fracción \$1'500,000.00

- III. **TIPO III.** Establecimientos autorizados en los que se expenden bebidas alcohólicas en envase cerrado, con prohibición de consumirse en el interior del mismo establecimiento o donde se oferten y que pueden ser:

GIRO	UMA	
	APERTURA	REFRENDO
Depósito de cerveza	78.00	125.00
Vinatería o bodega	50.92	120.00
Tienda de autoservicio	570.00	550.00
Tienda de conveniencia y similares	230.00	220.00
Abarrotes y similares	80.00	75.00
Miscelánea y similares	55.00	50.00
Venta de excedentes	18.92	9.80

Ingreso anual estimado por esta fracción \$880,000.00

Para la fracción I, II y III del presente artículo, el cobro por apertura de licencia municipal para establecimientos con venta de bebidas alcohólicas será de forma proporcional, según el mes calendario en que se realice el trámite correspondiente ante la autoridad municipal competente.

- IV. Por la reposición, refrendo extemporáneo, modificación y ampliación de giro causará y pagará:

Perla Alcántara S.

2

Perla Alcántara S,

CONCEPTO	UMA
Por refrendo extemporáneo se incrementará cada trimestre	1.00
Por reposición de licencia	2.00
Por modificación en la denominación comercial, cambio rectificación de titular, cambio de razón social, ampliación de giro, u otros similares	6.00

Ingreso anual estimado por esta fracción \$150,000.00

Ingreso anual estimado por este artículo \$4'330,000.00

Artículo 26. Por autorizaciones emitidas por la secretaria de Obras Públicas, Desarrollo Urbano y Ecología en general, se causará y pagará:

i. Derechos generales en materia de Desarrollo Urbano.

Por ingreso de solicitud de trámite de cualquiera de los descritos en el presente artículo, se causará y pagará:

1. Por ingreso de trámites en general: 3.00 UMA.

Ingreso anual estimado por este rubro \$150,000.00

2. Por ingreso de solicitudes para Desarrollos Inmobiliarios: 9.00 UMA.

Ingreso anual estimado por este rubro \$0.00

Los pagos deberán realizarse al inicio del trámite, independientemente del resultado. El pago no será susceptible de devolución, ni se tomará a cuenta para cubrir el costo de la autorización correspondiente, excepto aquellos que tengan el pago inicial específico indicado en cada concepto.

Ingreso anual estimado por esta fracción \$150,000.00

ii. Derechos por permisos relacionados con construcción.

1. Por los derechos de autorización de Licencia de Construcción.

a) Por cada metro cuadrado de construcción techada (obra nueva), con cualquier tipo de material, se causará y pagará:

TIPO	UMA POR METRO CUADRADO DE CONSTRUCCIÓN TECHADA
Habitacional (con superficie total de vivienda de hasta 50 metros cuadrados de construcción techada)	0.11

[Handwritten signatures and marks on the left margin]

[Handwritten signatures and marks on the right margin]

Habitacional (con superficie total de vivienda de más de 50 metros de cuadrados construcción techada)	0.44
Industrial, Comercial, de Servicios y/u Otros no Especificados (no aplica para ningún habitacional)	0.64
Agropecuario (invernaderos, granjas, graneros y otros usos agropecuarios)	0.03

Ingreso anual estimado por este inciso \$650,000.00

- b) Por revalidación. Tratándose de revalidación de Licencia de Construcción, en caso de que la Licencia que se haya emitido previamente, respecto a la cual se solicita la revalidación, no exceda de cinco años de haberse autorizado, se cobrará este derecho conforme a la siguiente tabla:

TIPO	UMA POR METRO CUADRADO DE CONSTRUCCIÓN TECHADA
Habitacional (con superficie total de vivienda de hasta 50 metros cuadrados de construcción techada)	0.08
Habitacional (con superficie total de vivienda de más de 50 metros cuadrados de construcción techada)	0.24
Industrial, Comercial, de Servicios y/u Otros no Especificados (no aplica para ningún habitacional)	0.32
Agropecuario (invernaderos, granjas, graneros y otros usos agropecuarios)	0.02

Ingreso anual estimado por este inciso \$0.00

En caso de que la vigencia de la Licencia respecto a la que se solicita la revalidación exceda de cinco años de su expedición y haya concluido la construcción, se aplicará lo establecido en la tabla del artículo 26, fracción II, numeral 1, inciso a) de esta misma Ley, para lo cual deberá obtener una nueva Licencia de Construcción, a modo de regularización con un antecedente, esto debido a que la carta estructural tiene sólo cinco años de vigencia.

En caso de que la vigencia de la Licencia de Construcción, respecto a la que se solicita la revalidación exceda de cinco años de su emisión y no haya concluido la construcción (el avance de la obra sea menor al 30% y tampoco haya obtenido la Suspensión Temporal dentro de la vigencia de la Licencia previamente expedida, entonces deberá solicitar una nueva Licencia y pagar lo establecido en la tabla del artículo 24, fracción II, numeral 1, inciso a) de esta misma Ley, para lo cual deberá obtener una nueva Licencia de Construcción, la cual podrá solicitarse con un nuevo Director Responsable de Obra, a consideración de la Secretaría, sin realizar el trámite de cambio de Director Responsable de Obra, toda vez que la licencia ya ha perdido su vigencia y efectos en todas sus modalidades.

En caso de que la vigencia de la Licencia de Construcción, respecto a la que se solicita la revalidación exceda de cinco años de su emisión y no haya concluido la construcción (el avance de la obra sea mayor al 30%, entonces deberá

Perla Alcántara S.

Perla Alcántara S.

solicitar una Licencia de Regularización y pagar lo establecido en la tabla del artículo 24, fracción II, numeral 1, inciso c) de esta misma Ley, para lo cual deberá obtener una Licencia de Construcción, la cual podrá solicitarse con un nuevo Director Responsable de Obra, a consideración de la Secretaría, sin realizar el trámite de cambio de Director Responsable de Obra, toda vez que la licencia ya ha perdido su vigencia y efectos en todas sus modalidades.

c) Tratándose de regularización de Licencia de Construcción (para obras construidas con un avance igual o mayor del 30% o más), se cobrará este derecho conforme a la siguiente tabla:

TIPO	UMA POR METRO CUADRADO DE CONSTRUCCIÓN TECHADA
Habitacional (con superficie total de vivienda de hasta 50 metros cuadrados de construcción techada)	0.26
Habitacional (con superficie total de vivienda de más de 50 metros cuadrados de construcción techada)	0.91
Industrial, Agroindustria Comercial, de Servicios y/u Otros no Especificados (no aplica para ningún habitacional)	1.25
Agropecuario (invernaderos, granjas, graneros y otros usos agropecuarios)	0.10

Tratándose de regularización de Licencia de Construcción, en caso de que la construcción ya se haya ejecutado, deberá regularizarse y apegarse a los lineamientos vigentes, en el entendido de que no se podrá regularizar obra alguna que no se apegue a los lineamientos, debiendo modificar el proyecto para dar cumplimiento a los mismos y una vez autorizada la Licencia deberá modificarse la obra conforme a lo autorizado.

Ingreso anual estimado por este inciso \$800,000.00

d) Se causará y pagará 0.04 UMA por metro cuadrado de construcción sin techar. Se tomarán en cuenta, patios de maniobras, vialidades internas patrimoniales, obras subterráneas (excepto drenajes, cisternas y tuberías propias de los proyectos), banquetas dentro del predio, pavimentos (de cualquier tipo: adocreto, adoquín, firme, asfalto, empedrado, piedra laja, etc.), albercas, entre otros; exceptuando áreas sin construir o con pasto natural, jardines, grava, tepetate, terreno en breña o terreno natural

Ingreso anual estimado por este inciso \$200,000.00

e) Por la construcción de bardas, cercas, circulado de malla (circulados en general) y/o colocación de tapias dentro del predio, se causará y pagará por metro lineal 0.40 UMA.

Ingreso anual estimado por este inciso \$0.00

f) Por emisión de placa y/o lona oficial de identificación de la obra, en donde constan los datos de la autorización de la licencia de construcción y/o archivo entregable, se causará y pagará 3.40 UMA.

Ingreso anual estimado por este inciso \$0.00

g) Autorización para Permiso de obra provisional y/o trabajos preliminares como son: trazo, limpia y nivelación, para usos con base en los reglamentos vigentes en la materia, costo independiente de la licencia de construcción definitiva, se causará y pagará por metro cuadrado de área a trabajar 0.10

Handwritten signatures and marks on the left margin.

Handwritten signatures and marks on the right margin.

UMA. El pago de estos derechos es independiente de la autorización y causación de los derechos correspondientes en materia ambiental, este concepto no autoriza la tala de ninguna especie arbórea, ni desmonte.

Ingreso anual estimado por este inciso \$800,000.00

- h) Instalación de antena de comunicación auto soportadas, se pagará 870.98 UMA, más el costo por metro cuadrado que se señala en la tabla de licencia de construcción, aplicado en las instalaciones comerciales. En caso de regularización se pagará 1,741.42 UMA

Ingreso anual estimado por este inciso \$0.00

- i) Por demolición total o parcial se causará y pagará por metro cuadrado (para áreas techadas, áreas de pavimento sin techar) y/o lineal (para bardeo): 0.10 UMA.

Ingreso anual estimado por este inciso \$0.00

- j) Por la colocación de andamios, tapias, materiales para la construcción, escombros y/o cualquier otro obstáculo que impida el libre tránsito en la vía pública, incluyendo obras que se requieran provisionalmente para la ejecución de la obra, como instalaciones aéreas, subterráneas o superficiales en la vía pública (para ello deberá contar forzosamente con una licencia de construcción o demolición), se causará y pagará por metro cuadrado diario 0.10 UMA. El permiso será por periodos máximos de 20 días naturales.

Ingreso anual estimado por este inciso \$0.00

- k) Por la autorización de Cambio de Director Responsable de Obra se causará y pagará: 8.13 UMA.

Ingreso anual estimado por este rubro \$0.0

- l) Por la modificación o cambio de proyecto se causará y pagará 8.13 UMA

Ingreso anual estimado por este rubro \$0.00

- m) Por la autorización para ruptura de pavimento en vía pública (para la colocación de postes, mobiliario urbano y/o con colocación de tubería subterránea), considerando que el solicitante reparará el sitio con los mismos materiales, dejando una reparación igual o superior a la existente, se causará y pagará por metro cuadrado: 1.00 UMA.

Ingreso anual estimado por este rubro \$300,000.00

- n) Por la ruptura y reparación de pavimento de la vía pública para la colocación de Instalaciones subterráneas en uso: comercial y de servicios, industrial, agroindustrial y desarrollos inmobiliarios se pagará por m² (metro cuadrado) de acuerdo a la siguiente tabla:

TIPO	UMA
Adoquín	16.25
Asfalto	13.00
Concreto / concreto hidráulico	8.94
Empedrado	4.08

Alcantara 51
Perlo

(Handwritten signatures and scribbles on the left margin)

(Handwritten signatures and scribbles on the right margin)

28

Empedrado ahogado en concreto	11.36
Terracería	2.43
Adocreto	4.88

Alcantara Si
Perla

Ingreso anual estimado por este rubro \$0.00

- o) Por colocación de postes en vía pública, considerando que deberá pagar también la autorización de Ruptura de Pavimento señalada en la tabla anterior de esta misma fracción, se causará y pagará por cada poste: 10 UMA.

Ingreso anual estimado por este rubro \$0.00

- p) Por licencia de remodelación en el interior de inmuebles de hasta una superficie de 50 m2 se causará y se pagará 2.50 UMA por m2

Ingreso anual estimado por este rubro \$0.00

- q) Por licencia de remodelación superior a 50 m2 se causará y se pagará el 30% de lo señalado en la tabla No.1

Ingreso anual estimado por este rubro \$0.00

- r) Licencia de construcción para modificación o construcción de: rampa de acceso, jardineras y banquetas. Se causará y se pagará 2.00 UMA por metro cuadrado de lo señalado en la tabla No.1

Ingreso anual estimado por este rubro \$0.00

- s) Expedición de aviso de suspensión temporal de obra se causará y se pagará 4.88 UMA

Ingreso anual estimado por este rubro \$0.00

Ingreso anual estimado por esta fracción \$2'750,000.00

iii. Por Alineamiento, Número Oficial y Nomenclatura se causará y pagará:

- 1. Por la Constancia de Alineamiento, por metro lineal de colindancia a vialidad pública con que cuente el predio, de acuerdo a la siguiente tabla.

TIPO	UMA
Habitacional	1.10
Industrial, Comercial, de Servicios y/u Otros no Especificados (no aplica para ningún habitacional)	1.35
Agropecuario (invernaderos, granjas, graneros y otros usos agropecuarios)	0.28

En caso de que el predio tenga uso de suelo mixto (incluso considerando los condominios), pagará lo correspondiente al rubro de mayor porcentaje de uso, de acuerdo tabla de este numeral.

Ingreso anual estimado por este rubro \$0.00

- a) Por alineamiento de antena de comunicación auto soportada, se pagará 15.00 UMA por metro lineal

Ingreso anual estimado por este inciso \$50,000.00

Perla

Perla

Handwritten signatures and initials on the right margin.

b) Por modificación de datos de alineamiento (cambio de propietario o modificación y/o ampliación frente a la vía pública) se causará y se pagará conforme a la siguiente tabla:

TIPO	UMA
Habitacional	0.30
Industrial, Comercial, de Servicios y/u Otros no Especificados (no aplica para ningún habitacional)	0.90
Agropecuario (invernaderos, granjas, graneros y otros usos agropecuarios)	0.75

Ingreso anual estimado por este inciso \$0.00

2. Por asignación o expedición de Certificado de Número Oficial, se causará y pagará:

a) Por asignación o expedición de Certificado de Número Oficial:

TIPO	UMA
Habitacional Popular	2.90
Habitacional Medio	4.53
Habitacional Residencial y/o Campestre	10.00
Industrial, Comercial, de Servicios y/u Otros no Especificados (no aplica para ningún habitacional)	24.40
Agropecuario (invernaderos, granjas, graneros y otros usos agropecuarios)	11.90
Mixto	25.00

No se incrementará el monto de los derechos a pagar por la emisión de Certificado de Número Oficial, por concepto de verificación.

Ingreso anual estimado por este inciso \$70,000.00

b) Por oficio rechazado de número oficial se causará y pagará 2.00 UMA

Ingreso anual estimado por este inciso \$0.00

c) Por reconocimiento de una o más vialidades públicas y/o asignación de nomenclatura oficial de las mismas, se causará y pagará 80 UMA

Ingreso anual estimado por este inciso \$ 0.00

d) Por la elaboración de Opinión Técnica para la asignación de nomenclatura oficial de vialidades en predios que no forman parte de un desarrollo inmobiliario, se causará y pagará 80 UMA.

[Handwritten signature]

*Alcántara S.
Perla*

[Handwritten signature]

[Handwritten signature]

[Handwritten signature]

[Handwritten signature]

[Handwritten signature]

[Handwritten signature]

[Handwritten signature]

Perla Alcántara S.

27

Ingreso anual estimado por este inciso \$50,000.00

e) Por la autorización de Nomenclatura de Calles se causará y pagará:

TIPO	UMA POR METRO LINEAL DE VIALIDAD
Vialidades dentro de Desarrollos Inmobiliarios	11.00
Vialidades fuera de Desarrollos Inmobiliarios	22.00

Ingreso anual estimado por este inciso \$0.00

f) Por la emisión de Opinión Técnica sobre asuntos referentes a las permutas, pago en especie y/o pago en efectivo de las áreas de donación de fraccionamientos y condominios, se causará y pagará 80 UMA.

Ingreso anual estimado por este inciso \$ 0.00

g) Por la emisión de Opinión Técnica para Cambio de Uso de Suelo, se causará y pagará: 120 UMA.

Ingreso anual estimado por este inciso \$150,000.00

Ingreso anual estimado por esta fracción: \$320,000.00

iv. Por revisión de proyecto y emisión de Certificado de Terminación de Obra.

1. Por revisión de proyecto, se causará y pagará conforme a la siguiente tabla:

	TIPO	UMA, POR UNIDAD PRIVATIVA
Desarrollos inmobiliarios	Habitacional (incluye de Interés Social, Medio Residencial y/o Residencial Plus)	0.65
	Industrial, Comercial y/o de Servicios	1
	TIPO	UMA, POR PREDIO
Diferentes a Desarrollos Inmobiliarios	Habitacional Medio y/o Residencial y/o Residencial Plus	4.5
	Industrial, Comercial y/o Servicios	10
	Agropecuario (invernaderos, granjas, graneros y otros usos agropecuarios)	4.2

[Handwritten signature]

[Handwritten signature]

[Handwritten signature]

[Handwritten signature]

[Handwritten signature]

[Handwritten signature]

[Handwritten signature]

[Handwritten signature]

Diferentes o de Desarrollos Inmobiliarios	Otros no especificados (no aplica para ningún habitacional, industrial, comercial, y/o de servicios)	18.84
---	--	-------

Una vez que resulte aprobado, servirá para generar la licencia de construcción correspondiente. Este pago se efectuará en sustitución al pago establecido en la fracción I del presente artículo y deberá efectuarse al inicio del trámite, independientemente del resultado, el cual no será devuelto, ni se tomará en cuenta para cubrir el costo de licencia de construcción. Tratándose de la clasificación de habitacional de Interés Social diferente a desarrollos inmobiliarios, no se causará el derecho a que se refiere el presente numeral.

Ingreso anual estimado por este rubro \$150,000.00

2. Por emisión del Certificado de Terminación de Obra, conforme lo siguiente:

a) Por metro cuadrado de construcción techada, se causará y pagará:

TIPO	UMA
Habitacional (con superficie total de vivienda de hasta 75 metros cuadrados de construcción techada).	0.15
Habitacional (con superficie total de vivienda de más de 75 metros cuadrados de construcción techada).	0.25
Industrial, Comercial, de Servicios y/u Otros no Especificados (no aplica para ningún habitacional).	0.60
Agropecuario (invernaderos, granjas, graneros y otros usos agropecuarios)	0.10

Ingreso anual estimado por este inciso \$10,000.00

b) Se causará y pagará 0.03 UMA por metro cuadrado de construcción sin techar. Se tomarán en cuenta, patios de maniobras, vialidades internas patrimoniales, obras subterráneas (excepto drenajes, cisternas y tuberías propias de los proyectos), banquetas dentro del predio, pavimentos (de cualquier tipo: adocreto, adoquín, firme, asfalto, empedrado, piedra laja, etc.), albercas, entre otros; exceptuando áreas sin construir o con pasto natural, jardines, grava, tepetate, terreno en breña o terreno natural.

Ingreso anual estimado por este inciso \$0.00

c) Por bardas, cercas, circulado de malla (circulados en general), se causará y pagará por metro lineal 0.03 UMA.

Ingreso anual estimado por este inciso \$0.00

Ingreso anual estimado por esta fracción: \$160,000.00

v. Por autorización para licencia de colocación de anuncios y promociones publicitarias que se fijen gráficamente, instalen o coloquen en predios baldíos, calles, exteriores de los edificios, azoteas o cualquier ubicación, dentro de un inmueble; para anuncios denominativos, mixtos o sociales, permanentes o temporales; por autorización, revalidación y/o regularización; se causará y pagará de acuerdo a la siguiente clasificación. Esta autorización no incluye vehículos, los que se realicen por medio de televisión, radio, periódicos, revistas, y/o de sonido.

Perla Alcántara S.

(Vertical list of illegible signatures on the left margin)

(Illegible signature at the top right)

(Illegible signature at the bottom right)

1. Anuncios denominativos. Por la autorización nueva y/o regularización y/o refrendo de anuncios, se causará y pagará por año fiscal:

CONCEPTO	UMA
Por metro cuadrado de carátula	3.00
Por metro lineal de altura de estructura, hasta la base de la cartelera	1.70

En caso de renovación, no paga altura de estructura.

Para efectos de este inciso, el año fiscal coincidirá con el año de calendario, pero cuando la autorización, regularización o refrendo se expida con posterioridad al 1 de enero del año de que se trate, el año fiscal se considerará irregular, pero terminará el 31 de diciembre del año en que se expida el acto administrativo correspondiente.

Ingreso anual estimado por este rubro \$50,000.00

2. Anuncios de Propaganda. Por la autorización nueva y/o regularización y/o refrendo de anuncios, se causará y pagará, por año calendario:

CONCEPTO	UMA
Por metro cuadrado de carátula	4.70
Por metro lineal de altura de estructura, hasta la base de la cartelera	5.10

En caso de renovación, no paga altura de estructura.

Ingreso anual estimado por este rubro \$0.00

3. Por regularización de anuncio, por año omitido se causará y pagará por año el 30% de los costos indicados en las tablas de los rubros "1" y "2", de este mismo numeral. En caso de que la vigencia de la autorización anterior respecto a la que se solicita, no exceda de tres meses de su vencimiento, el refrendo no pagará por metro lineal de altura de estructura, en caso que exceda dicho plazo deberá pagarse la regularización del año a autorizarse.

Para la autorización de anuncios temporales, se aplicará la parte proporcional de las tablas a que se refiere el presente numeral según corresponda, en función del tiempo de utilización del anuncio.

Ingreso anual estimado por este rubro \$0.00

Ingreso anual estimado por esta fracción \$50,000.00

vi. Derechos relacionados con trámites de usos de suelo.

Perla Alcantara S,

Handwritten signatures and initials on the right margin.

Handwritten signatures and initials on the left margin.

1. Por concepto de Informe de Uso de Suelo o por Informe de Nomenclatura y Sección Vial, independientemente del resultado del mismo, se causará y pagará 14.00 UMA, desde el ingreso del trámite, este se efectuará en sustitución al establecido en la fracción primera de este mismo artículo, el cual no será devuelto, ni se tomará en cuenta para cubrir algún otro costo, y deberá efectuarse cada vez que ingrese el trámite.

Ingreso anual estimado por este rubro \$200,000.00

2. Por emisión de Dictamen de Uso de Suelo, (nuevo o regularización), se causará y pagará:

- a) Por los primeros 100 metros cuadrados:

TIPO		UMA
Habitacional	Densidad Alta (At), Muy Alta (MAAt) y Habitacional Existente (HEX)	13.00
	Densidad Baja (Bj), Media (Md) y Habitacional Mixto (HM)	20.30
Comercial y de Servicios (CS), independientemente de su Densidad		88.00
Industrial		135.00
Agropecuario		54.00
Otros no especificados (debiendo buscar la similitud con los conceptos de ésta misma tabla)		De 17.00 a 200.00

ingreso anual estimado por este inciso \$400,000.00

- b) Para el cobro de los metros cuadrados excedentes a los primeros 100.00 metros cuadrados establecidos en la tabla anterior, adicionalmente se causará y pagará por metro cuadrado, lo siguiente:

TIPO	UMA POR METRO CUADRADO EXCEDENTE
Habitacional, independientemente de su Densidad	0.025
Comercio y de Servicios (independientemente de su Densidad)	0.030
Industrial	0.80
Agropecuario	0.20
Otros no especificados (debiendo buscar la similitud con los conceptos de ésta misma tabla)	0.80

Ingreso anual estimado por este inciso \$1'300,000.00

- c) Por modificación de Dictamen de Uso de Suelo para Desarrollos Inmobiliarios se causará y pagará:

Perla Alcántara S,

[Handwritten signature]

Perla Alcántara S,

TIPO	UMA
Habitacional, independientemente de su Densidad	190.00
Comercio y Servicios (CS)	200.00
Industrial	240.00
Agropecuario	80.00
Otros no especificados (debiendo buscar la similitud con los conceptos de ésta misma tabla)	De 190.00 a 250.00

Ingreso anual estimado por este inciso \$500,000.00

- d) Por modificación de Dictamen de Uso de Suelo distinto a Desarrollos Inmobiliarios se causará y pagará el 40% del cálculo obtenido de los incisos a) y b) de las tablas anteriores del presente numeral.

Ingreso anual estimado por este inciso \$200,000.00

- e) Por Cambio de Plazo de Ocupación de conformidad a lo establecido en los Programas de Desarrollo Urbano del Municipio se causará y pagará un cobro adicional del derecho por la obtención del Dictamen de Uso de Suelo, equivalente a un 40% que resulte del cálculo obtenido de aplicar las tarifas de los incisos a) y b) del presente numeral.

Ingreso anual estimado por este inciso \$0.00

- f) Por Homologación de Dictamen de Uso de Suelo se causará y pagará:

TIPO	UMA
Habitacional Densidad Alta (At), Muy Alta (MAAt), Densidad Baja (Bj), Media (Md), Habitacional mixto (HM), y Habitacional Existente (HEX), independientemente de su Densidad	190.00
Comercio y Servicios (CS)	200.00
Industrial	240.00
Agropecuario	80
Otros no especificados (debiendo buscar la similitud con los conceptos de ésta misma tabla)	De 190.00 a 250.00

Ingreso anual estimado por este inciso \$0.00

- g) Por Homologación de Uso de Suelo se causará y pagará:

TIPO	UMA
------	-----

[Handwritten signatures and scribbles in blue ink on the left margin]

[Handwritten signatures and scribbles in blue ink on the right margin]

Habitacional Densidad Alta (At), Muy Alta (MAAt), Densidad Baja (Bj), Media (Md), Habitacional mixto (HM), y Habitacional Existente (HEX), independientemente de su Densidad	50.00
Comercio y Servicios (CS)	56.00
Industrial	70.00
Otros no especificados (debiendo buscar la similitud con los conceptos de ésta misma tabla)	De 50.00 a 70.00

Ingreso anual estimado por este inciso \$0.00

3. Por modificaciones de usos de suelo de acuerdo a la zonificación secundaria de los Programas de Desarrollo Urbano:

a) Por la emisión de derechos de desarrollo adicional que no se encuentren contemplados dentro de los cambios de uso de suelo se causará y pagará: 115 UMA.

Ingreso anual estimado por este inciso \$0.00

b) Todos aquellos cambios de uso de suelo en área urbana o urbanizable que solicitan modificación de nomenclatura de uso de suelo a una literal de CA (Conservación Agropecuaria) o PE (Protección Ecológica) o cualquier otro uso no especificado no urbanizable con similitud de concepto, se causará y pagará 4 UMA.

Ingreso anual estimado por este inciso \$900,000.00

c) Por la emisión de Dictamen Técnico de Viabilidad de Derechos Adicionales, se causará y pagará 100 UMA.

Ingreso anual estimado por este inciso \$300,000.00

d) Por la Aprobación de Reasignación de usos de suelo bajo la figura de Esquema Específico de Utilización de Suelo que incremente derechos de desarrollo adicional, se causará y pagará por metro cuadrado que sea objeto de dicho esquema, la cantidad conforme a la siguiente tabla:

TIPO	UMA
Habitacional Densidad Alta (At), Muy Alta (MAAt), Densidad Baja (Bj), Media (Md), Habitacional mixto (HM), y Habitacional Existente (HEX), independientemente de su Densidad	0.110
Comercio y Servicios (CS)	0.115
Agropecuario	0.090
Industrial	0.125
Otros no especificados (debiendo buscar la similitud con los conceptos de ésta misma tabla)	De 0.095 a 0.133

Ingreso anual estimado por este inciso \$50,000.00

e) Por la Aprobación de Reasignación de usos de suelo bajo la figura de Esquema Específico de Utilización de Suelo que conlleve únicamente incremento de alturas y/o aumento de densidad de

[Handwritten signature]

Alcántara S, Perla

[Multiple handwritten signatures and initials in blue ink on the left margin]

vivienda, se causará y pagará por metro cuadrado que sea objeto de dicho esquema, la cantidad conforme a la siguiente tabla:

TIPO	UMA
Habitacional Densidad Alta (At), Muy Alta (MAAt), Densidad Baja (Bj), Media (Md), Habitacional mixto (HM), y Habitacional Existente (HEX), independientemente de su Densidad	0.06
Comercio y Servicios (CS)	0.07
Agropecuario	0.03
Industrial	0.08
Otros no especificados (debiendo buscar la similitud con los conceptos de ésta misma tabla)	De 0.06 a 0.08

Ingreso anual estimado por este inciso \$50,000.00

f) Por la Aprobación de Reasignación de usos de suelo bajo la figura de Esquema Específico de Utilización de Suelo que conlleve únicamente la creación de nueva nomenclatura y/o giros específicos diversos a los establecidos en la zonificación secundaria de los programas parciales de desarrollo o lineamientos, se causará y pagará por metro cuadrado que sea objeto de dicho esquema, la cantidad conforme a la siguiente tabla:

TIPO	UMA
Habitacional Densidad Alta (At), Muy Alta (MAAt), Densidad Baja (Bj), Media (Md), Habitacional mixto (HM), y Habitacional Existente (HEX), independientemente de su Densidad	0.02
Comercio y Servicios (CS)	0.03
Agropecuario	0.02
Industrial	0.04
Otros no especificados (debiendo buscar la similitud con los conceptos de ésta misma tabla)	De 0.02 a 0.05

Ingreso anual estimado por este inciso \$20,000.00

g) Por la Aprobación de Reasignación de usos de suelo bajo la figura de Esquema Específico de Utilización de Suelo que no genere incremento de potencial de derechos adicional de desarrollo, se causará y pagará por metro cuadrado que sea objeto de dicho esquema conforme a la siguiente tabla:

TIPO	UMA
Habitacional Densidad Alta (At), Muy Alta (MAAt), Densidad Baja (Bj), Media (Md), Habitacional mixto (HM), y Habitacional Existente (HEX), independientemente de su Densidad	0.003

Perla Alcántara S.

Comercio y Servicios (CS)	0.004
Agropecuario	0.002
Industrial	0.006
Otros no especificados (debiendo buscar la similitud con los conceptos de ésta misma tabla)	De 0.002 a 0.006

Ingreso anual estimado por este inciso \$0.00

4. Por la expedición de dictamen técnico respecto de la altura de edificación, se causará y pagará: 115 UMA.

Ingreso anual estimado por este rubro \$0.00

Ingreso anual estimado por esta fracción \$3'920,000.00

- vii. Por la emisión de Factibilidad de giro, se causará y pagará:

1. Por la expedición de Factibilidad de Giro sin venta de alcoholes, se causará y pagará de acuerdo a la tabla siguiente:

TIPO	UMA
Comercial y/o Servicios para locales de hasta 120 m2	3.00
Industrial, comercial, de servicios (de mas de 120 m2); tiendas departamentales, Bodegas Industriales y/u otras no especificadas	15.00
Otros usos no especificados	20.00

Ingreso anual estimado por este rubro \$800,000.00

2. Cuando la expedición de la factibilidad de giro estime permiso para venta de bebidas alcohólicas de los giros señalados, se pagará de conformidad al tabulador siguiente:

ACTIVIDAD	DESCRIPCIÓN DE ACTIVIDAD	UMA
Bar, Cantina, Billar, Cervecería, Chelería, Pulquería	Establecimiento con venta de bebidas alcohólicas en envase abierto	55.00
Bodega o Almacén (CVBA), Depósito de Cerveza, Vinatería	Establecimiento donde se almacenan bebidas alcohólicas para su venta y distribución	40.00
Restaurante, Cenaduría, Fonda, Lonchería, Marisquería, Taquería (CVBA)	Elaboración y venta de alimentos con venta de bebidas alcohólicas en envase abierto	45.00
Centros deportivos y/o espacios recreativos, Club Social, Salón de fiestas (CVBA)	Centro de actividades deportivas y/o recreativas con venta de bebidas alcohólicas	50.00
Hotel, Motel (CVBA)	Servicio de hospedaje con venta de bebidas	55.00

[Handwritten signature]

Perla Alcántara S.

[Handwritten signature]

[Handwritten signature]

[Handwritten signature]

[Handwritten signature]

[Handwritten signature]

[Handwritten signature]

[Handwritten signature]

ACTIVIDAD	DESCRIPCIÓN DE ACTIVIDAD	UMA
	alcohólicas en envase abierto	
Miscelánea, tienda de abarrotes (CVBA)	Establecimiento comercial y de abarrotes con venta de cerveza en envase cerrado	15.00
Tiendas de autoservicio, Tiendas de conveniencia (CVBA)	Establecimiento comercial con venta de bebidas alcohólicas en envase cerrado	50.00

Perla Alcántara S.

Ingreso anual estimado por este rubro \$900,000.00

- 3. Por regularización de Factibilidad de Giro por año omitido se causará y pagará por año el 30% de los costos indicados en la tabla que corresponda, de acuerdo a los incisos "1" y "2" de esta misma fracción.

Ingreso anual estimado por este rubro \$500,000.00

Ingreso anual estimado por esta fracción \$2'200,000.00

viii. Por análisis técnico y aplicación de la normatividad de los Programas de Desarrollo Urbano:

- 1. Por concepto de Asignación de Zonificación Secundaria a predios que se ubiquen en dos o más zonificaciones, se causará y pagará: 60 UMA.

Ingreso anual estimado por este rubro \$0.00

- 2. Por expedición de dictamen técnico por coeficientes de utilización de suelo (CUS) o densidad de vivienda, se causará y pagará: 120 UMA.

Ingreso anual estimado por este rubro \$100,000.00

- 3. Por la elaboración de opinión técnica de aclaración de aplicación de la normatividad de los Programas de Desarrollo Urbano, se causará y pagará 30 UMA.

Ingreso anual estimado por este rubro \$0.00

Los pagos a que se refiere este numeral se efectuarán desde el ingreso del trámite, independientemente del resultado del mismo, en sustitución al establecido en la fracción I de este mismo artículo y tampoco será susceptible de devolución, ni se tomará en cuenta para cubrir algún otro costo y cada vez que ingrese el trámite.

Ingreso anual estimado por esta fracción \$100,000.00

ix. Derechos por permisos para Desarrollos Inmobiliarios

- 1. Por autorización de prototipo para condominio:

- a) Por concepto de autorización de prototipo, por cada uno, se causará y pagará: 8.5 UMA.

Ingreso anual estimado por este inciso \$70,000.00

- b) Por revisión de cada prototipo, se causará y pagará de acuerdo a la siguiente tabla:

TIPO	UMA
Habitacional de Interés Social	5.00
Habitacional Medio	9.00
Habitacional Residencial y/o Residencial Plus	11.00

Ingreso anual estimado por este inciso \$100,000.00

Ingreso anual estimado por este rubro \$170,000.00

2. Por la emisión de Visto Bueno a proyectos de lotificación o relotificación de fraccionamientos o a proyectos de Unidades Condominales o Condominios, en la modalidad de nuevo, regularización y/o modificación, se causará y pagará:

TIPO	UMA				
	DE 0 HASTA 1.99 HAS.	DE 2 HASTA 4.99 HAS	DE 5 HASTA 9.99 HAS.	DE 10 HASTA 15 HAS.	MAS DE 15 HAS.
Habitacional Residencial	60	85	100	130	150
Habitacional Medio	40	60	80	105	120
Habitacional Popular	30	40	50	60	70
Habitacional Campestre	25	35	45	55	65
Industrial	120	130	140	150	250
Comercial, de Servicio y otros no especificados	100	105	115	120	130

Ingreso anual estimado por este rubro \$250,000.00

3. Por la revisión a Proyectos para Unidades Condominales o Condominios, se causará y pagará:

UNIDADES CONDOMINALES O CONDOMINIOS		UMA
TIPO	UNIDADES	
Habitacional, Comercial, Servicios, Industrial y/o Otros no especificados	De 2 a 15	70
	De 16 a 30	80
	De 31 a 45	90
	De 46 a 60	100
	De 61 a 75	105
	De 76 a 90	110
	De 91 a 105	115

[Handwritten signature]

[Handwritten signature]

Perla Alcántara S.

[Handwritten signature]

[Handwritten signature]

[Handwritten signature]

[Handwritten signature]

[Handwritten signature]

[Handwritten signature]

Habitacional	de 106 a 120	125
	De 121 a 135	130
	De 136 a 150	140
	De 151 a 165	155
	De 166 a 180	160
	De 181 a 195	170
	De 196 a 210	180
	De 211 a 225	185
	De 226 a 240	190

Ingreso anual estimado por este rubro \$150,000.00

4. Por la revisión a Proyectos para Fraccionamientos, se causará y pagará:

FRACCIONAMIENTOS UNIDADES	UMA
Habitacional Residencial	90
Habitacional Medio	80
Habitacional Popular	70
Habitacional Campestre	105
Industrial	130
Comercial, de Servicios y/o otros no especificados	120

Ingreso anual estimado por este rubro \$200,000.00

Ingreso anual estimado por esta fracción \$770,000.00

x. De conformidad a la reglamentación aplicable, por la expedición, modificación y/o regularización de Licencia Administrativa de Ejecución de Obras de Urbanización de Unidades Condominales o Condominios, se causará y pagará:

1. Como cobro mínimo desde 2 unidades hasta 15 unidades, se causará y pagará: 70.00 UMA.
Ingreso anual estimado por este rubro \$150,000.00
2. Por cada unidad adicional, después de las primeras 15, se causará y pagará: 0.40 UMA.
Ingreso anual estimado por este rubro \$130,000.00
3. Por la emisión, modificación y/o regularización de la Declaratoria del Régimen de Propiedad en Unidades Condominales o Condominios, se causará y pagará:

[Handwritten signature]

Perla Alcántara S.

[Handwritten signature]

[Handwritten signature]

[Handwritten signature]

[Handwritten signature]

[Handwritten signature]

[Handwritten signature]

[Handwritten signature]

[Handwritten signature]

UNIDADES CONDOMINALES O CONDOMINIOS

TIPO	UNIDADES	UMA
Habitacional, Comercial, Servicios, Industrial y/u Otros no especificados	De 2 a 15	75
	De 16 a 30	80
	De 31 a 45	95
	De 46 a 60	105
	De 61 a 75	120
	De 76 a 90	140
	De 91 a 105	160
	de 106 a 120	185
Habitacional	De 121 a 135	205
	De 136 a 150	215
	De 151 a 165	225
	De 166 a 180	240
	De 181 a 195	255
	De 196 a 210	280
	De 211 a 225	290
	De 226 a 240	305

Ingreso anual estimado por este rubro \$80,000.00

4. Por emisión de Certificado de Conclusión de Obras de Urbanización, se causará y pagará:

a) Como cobro mínimo hasta 15 unidades para Habitacional, Comercial, Servicios, Industrial y/u Otros no especificados se causará y pagará: 70 UMA.

Ingreso anual estimado por este inciso \$555,000.00

b) Por cada unidad adicional a partir de 15 unidades, se causará y pagará: 0.40 UMA.

Ingreso anual estimado por este inciso \$0.00

Ingreso anual estimado por esta fracción \$915,000.00

xi. Por Relotificaciones y Ajustes de Medidas de Fraccionamientos y Condominios.

1. Por la Relotificación y Ajustes de Medidas de Fraccionamientos y Condominios, se causará y pagará:

TIPO	UMA
------	-----

[Handwritten signature]

Perla Alcántara S.

[Handwritten signature]

[Handwritten signature]

[Handwritten signature]

[Handwritten signature]

[Handwritten signature]

[Handwritten signature]

[Handwritten signature]

Perla Alcántara S.

Habitacional Residencial	95
Habitacional Medio	85
Habitacional Popular	75
Habitacional Campestre	90
Industrial	140
Comercial, de Servicios y/u otros no especificados	120

Ingreso anual estimado por este rubro \$250,000.00

2. Por la Relotificación Administrativa de Fraccionamientos, se causará y pagará:

TIPO	UMA
Habitacional Residencial	95
Habitacional Medio	85
Habitacional Popular	75
Habitacional Campestre	90
Industrial	140
Comercial, de Servicios y/u otros no especificados	120

Ingreso anual estimado por este rubro \$150,000.00

Ingreso anual estimado por esta fracción \$400,000.00

xii. Por emisión de opiniones técnicas, relotificaciones, ajuste de medidas y superficies para Desarrollos Inmobiliarios.

1. Por inspección, verificación física y/o documental (análisis técnico), se causará y pagará:

TIPO	UMA
Habitacional Popular	5.5
Habitacional Medio	7.5
Habitacional Residencial y/o Campestre	8.0
Industrial, Comercial y/o Servicios	11.5
Mixtos u Otros no especificados (debiendo buscar la similitud con los conceptos de ésta misma tabla)	18.0

Ingreso anual estimado por este rubro \$80,000.00

33

2. Por la elaboración de cada una de las siguientes Opiniones Técnicas: para la Licencia de Ejecución de Obras de Urbanización de Fraccionamientos; para los Avances de Obras de Urbanización, para la Autorización Provisional para Venta de Lotes de Fraccionamientos, para la Entrega Recepción de Fraccionamientos por el Ayuntamiento; para la Renovación de Licencia de Ejecución de Obras de Urbanización de Fraccionamientos y Condominios; para la Relotificación; por Ajustes de Medidas de Fraccionamientos y Condominios, se causará y pagará:

TIPO	UMA
Habitacional Residencial	100
Habitacional Medio	80
Habitacional Popular	69
Campestre	58
Industrial	136
Comercial, de Servicios y/u Otros no especificados	114

Perla Alcántara S,

Ingreso anual estimado por este rubro \$150,000.00

3. Por la Opinión Técnica para la cancelación de Fraccionamientos, Unidades Condominales o Condominios, se causará y pagará: 140 UMA.

Ingreso anual estimado por este rubro \$0.00

4. Por la Opinión Técnica para Cambio de Nombre, Reposición de Planos, Dictamen Técnico para la Causa-habienca, Constancias e Informes Generales, de Fraccionamientos y Condominios, se causará y pagará: 140 UMA.

Ingreso anual estimado por este rubro \$0.00

5. Por la elaboración de las opiniones técnicas

a) Para el Dictamen Técnico aprobatorio de urbanización para unidades condominiales y/o condominios, se causará y pagará:

CONDOMINIOS		
TIPO	UNIDADES	UMA
Habitacional, Comercial, Servicios, Industrial y Otros no especificados	De 2 a 15	60
	De 16 a 30	70
	De 31 a 45	75
	De 46 a 60	85

[Handwritten signatures and marks on the right side of the page]

[Handwritten signatures and marks on the left side of the page]

Perla Alcantara S,

	De 61 a 75	90
	De 76 a 90	100
	De 91 a 105	110
Habitacional	De 106 a 120	115
	De 121 a 135	125
	De 136 a 150	130
	De 151 a 165	140
	De 166 a 180	145
	De 181 a 195	150
	De 196 a 210	160
	De 211 a 225	170
	De 226 a 240	180

Ingreso anual estimado por este inciso \$180,000.00

b) Para la venta de unidades privativas de unidades condominales y/o condominios, se causará y pagará:

CONDOMINIOS		
TIPO	UNIDADES	UMA
Habitacional, Comercial, Servicios, Industrial y Otros no especificados	De 2 a 15	60
	De 16 a 30	70
	De 31 a 45	75
	De 46 a 60	85
	De 61 a 75	90
	De 76 a 90	100
	De 91 a 105	110
	De 106 a 120	115
Habitacional	De 121 a 135	125
	De 136 a 150	130
	De 151 a 165	140
	De 166 a 180	145

Handwritten signatures and scribbles on the left margin.

Handwritten signatures and scribbles on the right margin.

	De 181 a 195	150
	De 196 a 210	160
	De 211 a 225	170
	De 226 a 240	180

Ingreso anual estimado por este inciso \$100,000.00

c) Por la autorización de Venta de Unidades privativas de Unidades Condominales y/o Condominios, se causará y pagará:

CONDOMINIOS		
TIPO	UNIDADES	UMA
Habitacional, Comercial, Servicios, Industrial y Otros no especificados	De 2 a 15	75.90
	De 16 a 30	90.50
	De 31 a 45	110.30
	De 46 a 60	120.50
	De 61 a 75	135.60
	De 76 a 90	145.80
	De 91 a 105	165.00
	De 106 a 120	180.00
Habitacional	De 121 a 135	200.00
	De 136 a 150	210.50
	De 151 a 165	225.80
	De 166 a 180	245.00
	De 181 a 195	260.00
	De 196 a 210	280.00
	De 211 a 225	290.00
	De 226 a 240	310.00

Ingreso anual estimado por este inciso \$150,000.00











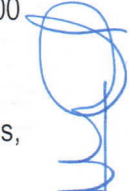
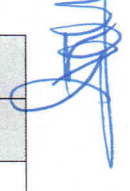
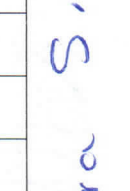
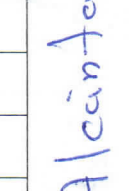
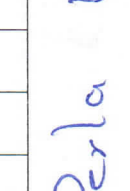
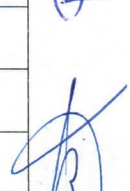

d) Por la elaboración de Opinión Técnica referente a la Venta de Unidades privativas de Unidades Condominales y/o Condominios, se causará y pagará:

CONDOMINIOS		
TIPO	UNIDADES	UMA
Habitacional, Comercial, Servicios, Industrial y Otros no especificados	De 2 a 15	75.90
	De 16 a 30	90.50
	De 31 a 45	110.30
	De 46 a 60	120.50
	De 61 a 75	135.60
	De 76 a 90	145.80
	De 91 a 105	165.00
	De 106 a 120	180.00
Habitacional	De 121 a 135	200.00
	De 136 a 150	210.50
	De 151 a 165	225.80
	De 166 a 180	245.00
	De 181 a 195	260.00
	De 196 a 210	280.00
	De 211 a 225	290.00
	De 226 a 240	310.00

Ingreso anual estimado por este inciso \$200,000.00

Ingreso anual estimado por este rubro \$630,000.00

6. Por Dictamen Técnico para la Autorización de Publicidad de Fraccionamientos, Unidades Condominales o Condominios, se causará y pagará: 119 UMA.

Ingreso anual estimado por este rubro \$30,000.00

Ingreso anual estimado por esta fracción \$890,000.00

xiii. Derechos relacionados con la revisión y/o emisión de la autorización estudios técnicos:

1. Por concepto de costo administrativo por revisión y/o autorización de los estudios de Impacto Urbano presentados, independientemente del resultado del mismo, el cual deberá cubrirse al ingreso de la solicitud, y no será devuelto en caso de observaciones, ni se tomará a cuenta para cubrir una actualización del mismo, se causará y pagará:

Per la Alcázar S.

[Handwritten signature]

[Handwritten signature]

[Vertical handwritten signatures and marks on the right margin]

TIPO	UMA
Habitacional, independientemente de su Densidad	100
Comercio y Servicios (CS)	105
Industrial	110
Otros no especificados (debiendo buscar la similitud con los conceptos de ésta misma tabla)	De 100 a 118

Ingreso anual estimado por este rubro \$ 250,000.00

2. Por concepto de costo administrativo por revisión y/o autorización de los estudios de Impacto Vial presentados, independientemente del resultado del mismo, el cual deberá cubrirse al ingreso de la solicitud, y no será devuelto en caso de observaciones, ni se tomará a cuenta para cubrir una actualización del mismo, se causará y pagará:

TIPO	UMA
Habitacional, independientemente de su densidad	100
Comercio y Servicios (CS)	105
Industrial	108
Otros no especificados (debiendo buscar la similitud con los conceptos de ésta misma tabla)	De 100 a 111

Ingreso anual estimado por este rubro \$150,000.00

3. Por concepto de costo administrativo por revisión y/o autorización de acceso carretero, independientemente del resultado del mismo, el cual deberá cubrirse al ingreso de la solicitud, y no será devuelto en caso de observaciones, ni se tomará a cuenta para cubrir una actualización del mismo, se causará y pagará: 60 UMA.

Ingreso anual estimado por este rubro \$50,000.00

4. En caso de que el interesado no recoja en tiempo y forma el resultado, por la actualización de la autorización, pago que deberá efectuarse al ingreso de la solicitud, se causará y pagará: 8.00 UMA.

Ingreso anual estimado por este rubro \$0.00

5. Por concepto de costo administrativo por revisión y/o autorización de la modificación de los estudios de Impacto Urbano presentados, independientemente del resultado del mismo, el cual deberá cubrirse al ingreso de la solicitud, y no será devuelto en caso de observaciones, ni se tomará a cuenta para cubrir una actualización del mismo, se causará y pagará:

Perla Alcántara S.

Perla Alcántara S. *[Signature]*

TIPO	UMA
Habitacional, independientemente de su Densidad	38
Comercio y Servicios (CS)	40
Industrial	44
Otros no especificados (debiendo buscar la similitud con los conceptos de ésta misma tabla)	De 38 a 46

Ingreso anual estimado por este rubro \$30,000.00

- 6. Por concepto de costo administrativo por revisión y/o autorización de la modificación de los estudios de Impacto Vial presentados, independientemente del resultado del mismo, el cual deberá cubrirse al ingreso de la solicitud, y no será devuelto en caso de observaciones, ni se tomará a cuenta para cubrir una actualización del mismo, se causará y pagará:

TIPO	UMA
Habitacional, independientemente de su Densidad	35
Comercio y Servicios (CS)	40
Industrial	43
Otros no especificados (debiendo buscar la similitud con los conceptos de ésta misma tabla)	De 35 a 43

Ingreso anual estimado por este rubro \$30,000.00

- 7. Por concepto de costo administrativo por resellado de planos para autorización de estudios de Impacto Vial presentado, independientemente del resultado del mismo, el cual deberá cubrirse al ingreso de la solicitud, y no será devuelto en caso de observaciones, ni se tomará a cuenta para cubrir una actualización del mismo, se causará y pagará:

TIPO	UMA
Habitacional, independientemente de su Densidad	39
Comercio y Servicios (CS)	41
Industrial	43
Otros no especificados (debiendo buscar la similitud con los conceptos de ésta misma tabla)	De 39 a 43

Ingreso anual estimado por este rubro \$40,000.00

[Signature]

[Signature]

[Signature]

[Signature]

[Signature]

[Signature]

[Signature]

8. Por concepto de costo administrativo por revisión y/o autorización estudio de maniobras y áreas de estacionamiento, se causará y pagará: 10 UMA.

Ingreso anual estimado por este rubro \$25,000.00

Ingreso anual estimado por esta fracción: \$575,000.00

- xiv. Por trámites de autorización de fusiones o subdivisiones de predios, se causará y pagará:

1. De dos a cuatro fracciones o predios por Fusión, Divisiones, Subdivisiones; en sus modalidades de Autorización, Modificación, Rectificación, Ratificación y/o Cancelación, causará y pagará: 20.00 UMA.

Ingreso anual estimado por este rubro \$500,000.00

2. Por cada fracción o predio extra que se pretenda adicionar o dividir después de la cuarta, se causará y pagará: 4 UMA.

Ingreso anual estimado por este rubro \$250,000.00

3. Por Constancia emitida, se causará y pagará: 10 UMA.

Cuando la solicitud de autorización de subdivisión de predios tenga como antecedente la afectación a una propiedad particular por una obra federal, estatal o municipal que produzca la inmediata inclusión de la vialidad que corresponda al patrimonio público, no se causarán los derechos por subdivisión a que se refiere esta fracción, única y exclusivamente en lo que corresponde a la fracción resultante, siempre que se compruebe de manera fehaciente que se encuentra en posesión de la Federación, Estado o Municipio y que cumple con el requisito de estar bajo el dominio público del ente correspondiente o se encuentra destinado a funciones de derecho público de los mismos.

Ingreso anual estimado por este rubro \$0.00

Ingreso anual estimado por esta fracción: \$750,000.00

- xv. Otros Derechos en materia de Desarrollo Urbano

1. Por los servicios adicionales al análisis técnico, por conceptos de Análisis Extra o Verificación Extra; Cuando el trámite se encuentre en curso y el usuario solicite una reconsideración, ya sea de inspección o de análisis documental, se causará y pagará:

TIPO	UMA
Habitacional de Interés Social	6.00
Habitacional Medio	8.00
Habitacional Residencial y/o Residencial Plus	9.00

Perla Alcántara S.

Juan

Juan

Handwritten signatures in blue ink on the left margin.

Industrial, Comercial, de Servicios, Agropecuario y/u Otros no especificados (no aplica para ningún habitacional)	12.00
---	-------

Perla Alcantara S1

Ingreso anual estimado por este rubro \$0.00

- 2. Por impresión de los planos de Zonificación secundaria de los instrumentos de planeación de Desarrollo Urbano, en formato 90 por 60 centímetros, se causará y pagará: 7.00 UMA por cada uno.

Ingreso anual estimado por este rubro \$20,000.00

- 3. Por proporcionar Archivo digital en formato no editable de la memoria técnica de los instrumentos de planeación de Desarrollo Urbano, se causará y pagará 13.00 UMA por cada uno.

Ingreso anual estimado por este rubro \$0.00

- 4. Por la expedición y/o servicios generados para cualquiera de los trámites de la Dirección de Desarrollo Urbano, se causará y pagará:

TIPO		UMA
Proporcionar archivo digital	Información en CD formato DVD, por cada disco	0.20
	Información digitalizada, por cada hoja	0.08
	Información digitalizada, por cada plano	6.00
Expedición por cada impresión o copia simple de planos	Tamaño carta, oficio, doble carta	1.00
	Tamaño más grande de doble carta, hasta 90 por 60 cm	2.00
	Tamaño mayor a 90 por 60 cm	4.00
Copia fotostática simple	A partir de la segunda copia	0.18
	Por cada 10 diez hojas o adicional	0.30

Ingreso anual estimado por este rubro \$0.00

- 5. Por la emisión de Visto Bueno de Reglamento de Construcción Interno de fraccionamiento, se causará y pagará 150 UMA.

Ingreso anual estimado por este rubro \$15,000.00

- 6. Por Supervisión de Obras de Urbanización en Fraccionamientos, Unidades Condominales o Condominios, de acuerdo a lo dispuesto en el artículo 163 del Código Urbano del Estado de Querétaro vigente, se causará y pagará el 1.50 % aplicado al presupuesto de la obra.

Ingreso anual estimado por este rubro \$0.00

- 7. Por Constancias de Fraccionamientos, se causará y pagará: 7 UMA.

Ingreso anual estimado por este rubro \$10,000.00

Handwritten signatures and scribbles on the left margin.

Handwritten signatures and scribbles on the right margin.

8. Por inspección, verificación física y/o documental (análisis técnico) o revisión extra, de todos los trámites para desarrollos inmobiliarios del presente artículo, se causará y pagará:

TIPO	UMA
Habitacional Popular	6.00
Habitacional Medio	7.00
Habitacional Residencial y/o Campestre	8.00
Industrial, Comercial y/o Servicios	10.00
Otros no especificados (debiendo buscar la similitud con los conceptos de ésta misma tabla)	De 6.00 a 15.00

Ingreso anual estimado por este rubro \$0.00

Para efectos del presente artículo, en relación a las tablas que emplean las clasificaciones que a continuación se señalan, se tomarán como referencia la clasificación de densidades siguiente:

TIPO	CONCEPTO
Habitacional Campestre	Densidad hasta 50 hab/ha
Habitacional Residencial	Densidad de 51 hab/ha hasta 100 hab/ha
Habitacional Medio	Densidad de 101 hab/ha hasta 299 hab/ha
Habitacional Popular	Densidad de 300 hab/ha hasta 400 hab/ha

Ingreso anual estimado por esta fracción: \$45,000.00

- xvi. Por la autorización de poda mayor y/o derribo se pagará por cada ejemplar:

1. Compensación Económica por Poda y Derribo

Tipo	UMA		
	CARACTERISTICAS		
	Talla 1 (Árbol o arbusto de 40 cm hasta 1.30 m de altura)	Talla 2 (Árbol o arbusto de 1.30 m hasta 5.00 m de altura)	Talla 3 (Árbol o arbusto de mayor a 5.00 m)
Popular	1.2	1.8	3.7
Medio	1.8	3.7	4.9
Fraccionamientos	2.5	4.9	9.2
Campestre	1.8	3.7	4.9
Comercial y servicios	3.7	4.9	9.2
Industrial	9.2	18.6	27.6

Perlo Alcántara S.

[Handwritten signature]

Ingreso anual estima por este rubro \$5,000.00

2. Compensación Física por Derribo:

Categoría	Características	Compensación física (No. de árboles a plantar)
Talla 1	Árbol o arbusto de 40 cm hasta 1.30 m de altura	5
Talla 2	Árbol o arbusto de 1.30 m hasta 5.00 m de altura	10
Talla 3	Árbol mayor a 5.00 m a 9.00 m de altura	25
	Árbol mayor a 9.00 m a 12.00 m de altura	30
	Árbol mayor de 12.00 altura	40

El tamaño de la vegetación a reponer va a ser determinada por la Coordinación de Ecología.

Ingreso anual estima por este rubro \$0.00

3. Por la autorización de Limpieza de Terreno (recogimiento de residuos, desenraice de pastos, maleza, escombro, desmonte y despalme, independiente del cobro de cajero), se pagará de acuerdo a la siguiente tabla:

Tipo	UMA
Popular	5.50
Medio	12.50
Residencial	17.00
Campestre	17.50
Comercial e Industrial menos a 100m2	59.90
1000 m2 a 2 Ha	277.77
2 Ha a 5 Ha	444.44
5 Ha a 10 Ha	666.66
Mayor de 10 Ha	888.88

Los ingresos obtenidos por la Coordinación de Ecología sean destinados a un fondo Municipal Ecológico, para la Protección Ambiental y el Desarrollo Sustentable del Municipio, dicho recurso será destinado para fomentar el desarrollo e implementar programas ambientales, en términos de las disposiciones legales aplicables.

De acuerdo a la Norma Técnica Ambiental Estatal, que establece los criterios y especificaciones técnicas que deberán cumplir las autoridades Municipales y Estatales, Dependencias Públicas, Instituciones Educativas, Organismos Públicos o Privados, personas Físicas y Morales y demás interesados en el Estado de Querétaro, en materia de desmonte y limpieza de terrenos; derribo, poda, trasplante y restitución de árboles y arbustos en predios urbanos y periurbanos de Estado de Querétaro.

Perla Alcantara S,

[Handwritten signature]

[Handwritten signature]

[Handwritten signatures and initials]

Ingreso anual estima por este rubro \$0.00

Ingreso anual estimado por esta fracción \$5,000.00

xvii. Por otras autorizaciones en materia de desarrollo urbano, causará y pagará:

1. Por revisión y/o Autorización de Áreas verdes en fraccionamiento, condominios, unidades condominales, se pagará de acuerdo a la siguiente tabla:

Tipo de Fraccionamiento	UMA
Popular	17.50
Medio	19.90
Residencial	20.50
Campestre	19.90
Industrial	25.67
Comercial, servicios y otros no especificados	21.21

Ingreso anual estimado por este rubro \$0.00

2. Por realizar limpieza sin contar con Autorización para la limpieza de terreno, por cada m2 se pagará 0.03 UMA.

Ingreso anual estimado por este rubro \$0.00

3. Independientemente del pago del pago de multa, por cada ejemplar (arbusto o árbol) que no haya sobrevivido deberá reponer el mismo previa autorización de la Dirección Urbano y Ecología o deberá cubrir el equivalente de 15 a 40 UMA

Ingreso anual estimado por este rubro \$0.00

4. Por quema o derrame de residuos sólidos o líquidos, de manera clandestina al infractor "Persona física o moral" además de una multa por la misma cantidad al dueño del predio de donde se hiciera dicha práctica, se pagará 100 UMA.

Ingreso anual estimado por este rubro \$0.00

5. Dictamen técnico por daños en áreas verdes, se pagará de acuerdo a lo siguiente:

Tipo	UMA
Habitacional	3
Comercial y Servicios	5
Gasolineras o Gaseras	7
Industria Ligera	7
Industria Media	10
Industria pesada	10

Ingreso anual estimado por este rubro \$0.00

6. Emisión de opinión técnica de estudios en materia ambiental: 10 UMA

[Handwritten signature]
Alcantara S.

[Handwritten signature]
Perla

[Handwritten signature]

[Vertical list of handwritten signatures]

Perla Alcántara S.

Tipo	UMA
Habitacional	10
Comercial y Servicios	15
Gasolineras o Gaseras	20
Industria Ligera	20
Industria Media	25
Industria pesada	30

Ingreso anual estimado por este rubro \$0.00

- 7. Por dictaminar que política de UGA del POEL aplica a un predio o fracción se pagará 10 UMA.

Tipo	UMA
Habitacional	10
Comercial y Servicios	15
Gasolineras o Gaseras	20
Industria Ligera	20
Industria Media	25
Industria pesada	30

Ingreso anual estimado por este rubro \$0.00

- 8. Por cada ingreso de solicitud de modificación de UGA de POEL para un predio o fracción para revisión de Comité de Ordenamiento Ecológico Local del Municipio de Querétaro se pagará: 68.46 UMA, independientemente de que la autorización sea positiva o negativa.

Ingreso anual estimado por este rubro \$0.00

- 9. Por autorización de modificación de Unidad de Gestión Ambiental (UGA) del Programa de Ordenamiento Ecológico Local del Municipio de Querétaro, para predios mayores a 1000 m², se pagará por metro cuadrado de acuerdo a la siguiente tabla:

Política de UGA de origen	Política de UGA destino	UMA
Protección (PP), Restauración (PR) o Conservación (PC)	urbana	0.31
Aprovechamiento sustentable (PAS)		0.10

Ingreso anual estimado por este rubro \$0.00

- 10. Por la limpieza de predios baldíos se causará y pagará conforme a lo siguiente:

- a) Si la actividad de limpieza de los predios urbanos baldíos se realizara por la dependencia encargada de la prestación de los servicios públicos municipales, a solicitud del particular o por

Handwritten signatures and initials on the left margin, including a large signature at the bottom left.

Handwritten signatures and initials on the right margin, including a signature at the top right and another at the bottom right.

las circunstancias de carácter público que sea necesaria su intervención cuando la superficie del predio urbano baldío sea menos a 1500 m².

El servicio se realizará de acuerdo a la opción que se solicite y los derechos se pagarán de acuerdo a la siguiente tabla:

Concepto	Unidad	UMA
Por la limpieza del terreno (recogimiento de residuos, desenraice de pastos, maleza y poda de árboles. se conservará la flora endémica y árboles	M2	0.10
Retiro de escombros, material suelto, el acarreo del material al sitio o banco de desperdicio autorizado.	M3	1.50

Los propietarios de los predios urbanos baldíos, ubicados dentro del territorio municipal, se encuentran obligados a realizar la limpieza de sus bienes inmuebles por sí, por programas que autorice el Municipio, cuando sus predios presenten condiciones de inseguridad o a través de la autoridad correspondiente.

El incumplimiento a la obligación a que se refiere el presente rubro dará lugar a la imposición de las sanciones procedentes y al inicio del procedimiento administrativo correspondiente conforme a la legislación aplicable.

Ingreso anual estimado por este rubro \$0.00

11. Por la autorización para transporte de residuos sólidos no peligrosos, se pagará: 8.125 UMA

Ingreso anual estimado por este rubro \$0.00

12. Por autorizaciones de emisiones sonoras se pagará:

a) Para perifoneo se causará y pagará: Vehículos automotores que hacen uso de la vía pública con servicios de perifoneo por día por unidad móvil pagarán: 1.62 UMA

Ingreso anual estimado por este rubro \$0.00

b) Por sonidos de fuentes fijas (establecimientos comerciales, micro industriales de competencia municipal o de servicios, así como cualquier actividad promocional de servicios y productos en plazas y vías públicas y privadas, se causará y pagará:

c) Eventos diurnos temporales de 10:00 hasta 19:00 hrs, por día, por evento, se pagará 1.62 UMA

Ingreso anual estimado por este rubro \$0.00

d) Eventos nocturnos temporales de 19:01 hasta 23:00 horas por día, por evento se pagará 6.50 UMA

Perla Alcántara S.

Perla Alcántara S.

HO
[Signature]

Ingreso anual estimado por este rubro \$0.00

- e) Eventos con horario mixto 11:00 hasta 21:00 horas, temporales por día, por evento, máximo 1 día, se pagará 10 UMA

Ingreso anual estimado por este rubro \$0.00

Ingreso anual estimado por esta fracción \$0.00

Ingreso anual estimado por este artículo \$14'000,000.00

Artículo 27. Por el Servicio de Agua Potable, Alcantarillado y Saneamiento se causará y pagará:

- I. Por la prestación del Servicio de Agua Potable se pagará: 0.00 UMA.

Ingreso anual estimado por esta fracción \$0.00

- II. Por la prestación del Servicio de Alcantarillado y Saneamiento se pagará: 0.00 UMA.

Ingreso anual estimado por esta fracción \$0.00

Las tarifas para el cobro, por derechos como contraprestación del Servicio de Agua Potable, Alcantarillado y Saneamiento para los diferentes usos, serán aplicados de conformidad con lo que establece la Ley de Hacienda de los Municipios del Estado de Querétaro y en su caso la Ley que regula la prestación de los servicios de agua potable, alcantarillado y saneamiento del Estado de Querétaro.

Ingreso anual estimado por este artículo \$0.00

Artículo 28. El Derecho por la prestación del Servicio de Alumbrado Público, se causará y pagará con base a lo siguiente:

Es objeto de este Derecho, la prestación del Servicio de Alumbrado Público, entendiéndose por éste, el servicio que el Municipio de Pedro Escobedo, Qro., brinda en calles, plazas, jardines, vialidades y otros lugares de uso común.

Son sujetos obligados al pago del Derecho de Alumbrado Público, las personas físicas y morales, propietarias o poseedoras de predios ubicados dentro del territorio del Municipio de Pedro Escobedo, Qro., que se beneficien de la prestación del servicio de alumbrado público.

Este Derecho se pagará conforme a una cuota, que se determinará sobre el costo anual actualizado del Servicio de Alumbrado Público, el cual se integra de la suma de la totalidad de las erogaciones efectuadas por el Municipio de Pedro Escobedo, Qro., durante el periodo comprendido entre octubre de 2023 y septiembre de 2024, por los siguientes conceptos:

- a) El gasto realizado por el Municipio de Pedro Escobedo, Qro., para la prestación del Servicio de Alumbrado Público, incluyendo el relativo a la ampliación, instalación, reparación, limpieza y mantenimiento del alumbrado público y luminarias.

[Signature]

[Signature]

[Signature]

[Signature]

[Signature]

[Signature]

[Signature]

- b) El importe a cargo del Municipio de Pedro Escobedo, Qro., por consumo de energía de las redes de alumbrado público.

El monto correspondiente a la suma de las erogaciones antes mencionadas, será actualizada mediante la aplicación de un factor de actualización que se obtendrá para el ejercicio fiscal 2025, dividiendo el Índice Nacional de Precios al Consumidor del mes de septiembre de 2024 con respecto al Índice Nacional de Precios del Consumidor correspondiente al mes de octubre de 2023.

El costo anual actualizado del servicio de alumbrado público se dividirá entre el número de sujetos obligados al pago de este Derecho. El importe que se obtenga se dividirá entre 12 y el resultado de esta operación será la cuota mensual a pagar.

El resultado del cálculo obtenido se dividirá entre el Factor de Ajuste Energético, mismo que se obtiene del promedio de los últimos 36 meses, de la inflación anual al mes de septiembre del año en que se realiza el cálculo. La inflación anual corresponde a la variación del Índice Nacional de Precios al Productor del sector de generación, transmisión y distribución de energía eléctrica, suministro de agua y de gas por ductos al consumidor final, contenido en el Índice de Mercancías y Servicios Finales, por origen publicado por el Instituto Nacional de Estadística y Geografía o cualquier indicador que en su momento lo sustituya.

Ingreso anual estimado por este artículo \$3'500,000.00

Artículo 29. Por los servicios prestados por el Registro Civil Estatal y que en su caso sean cobrados por el Municipio, cuando este organice el registro civil, se causarán y pagarán los siguientes derechos, de acuerdo a las tarifas que se detallan a continuación:

I. Servicios ordinarios y extraordinarios incluyendo la expedición de acta:

CONCEPTO		UMA
Asentamiento e reconocimiento de hijos	En oficialía en días y horas hábiles.	1.80
	En oficialía en días y horas inhábiles.	3.00
	A domicilio en día y horas hábiles.	8.00
	A domicilio en día y horas inhábiles.	9.00
Celebración y acta de matrimonio en Oficialía.	En día y hora hábil matutino	10.00
	En día y hora hábil vespertino.	14.00
	En sábado o domingo.	22.00
Celebración y acta de matrimonio a domicilio.	En día y hora hábil matutino.	32.00
	En día y hora hábil vespertino.	40.00
	En sábado o domingo.	50.00
Celebración y acta de matrimonio colectivo en campaña, por cada pareja.		1.50
Procedimiento y acta de divorcio administrativo.		78.00
Asentamiento de actas de divorcio judicial.		10.00
Asentamiento de actas de defunción.	En día hábil.	1.09
	En día inhábil.	1.50
	De recién nacido muerto.	1.09
Constancia de denuncia de nonato según artículo 325 del Código Civil del Estado de Querétaro.		3.00
Inscripción de ejecutoria que declara: incapacidad legal para administrar bienes, ausencia, presunción de muerte o tutela de incapacitados.		4.50
Rectificación de acta.		1.09

Perla Alcántara S,

[Handwritten signature]

Perla Alcántara S.

Constancia de inexistencia de acta.	2.00
Inscripción de actas levantadas en el extranjero.	5.00
Copia certificada de documentos expedidos por la Dirección Estatal del Registro Civil, por cada hoja.	1.09
De otro Estado convenido, la tarifa será independientemente de los cobros que haga la autoridad que la expide y del envío según convenio o disposición correspondiente.	1.90
Verificación y validación de documentación.	2.23
Anotación marginal y corrección administrativa.	1.56

Los actos se efectuarán previa presentación del recibo de pago que en cada caso expida la Secretaría Encargada de las Finanzas Públicas Municipales.

Por el traslado a domicilio para realizar el asentamiento de registro de nacimiento, se causará y pagará:

CONCEPTO	UMA
En día y horas hábiles	8.13
En día y horas inhábiles	11.38

Ingreso anual estimado por esta fracción \$850,000.00

II. Certificaciones se pagará:

CONCEPTO	UMA
Por copia certificada de cualquier acta ordinaria	1.30
Por copia certificada de cualquier acta urgente	2.00
Por certificación de firmas por hoja	1.02

Ingreso anual estimado por esta fracción \$950,000.00

Ingreso anual estimado por este artículo \$1'800,000.00

Artículo 30. Por los servicios otorgados por la autoridad encargada de la Seguridad Pública, Policía y Tránsito Municipal, se causará y pagará:

I. Por la contratación y servicio de vigilancia, se pagará 1.62 UMA, por cada elemento de la corporación que intervenga.

Ingreso anual estimado por esta fracción \$0.00

II. Otros Servicios se causará y pagará: 0.00 UMA.

Ingreso anual estimado por esta fracción \$0.00

III. Por las constancias de no infracción se pagará 1.7 UMA por documentos.

Ingreso anual estimado por esta fracción \$0.00

Ingreso anual estimado por este artículo \$0.00

Artículo 31. Por los servicios que preste el Municipio a través de la Secretaría Encargada de los Servicios Públicos

[Handwritten signature]

[Handwritten signature]

[Handwritten signature]

[Handwritten signature]

[Handwritten signature]

[Handwritten signature]

[Handwritten signature]

Municipales se causarán y pagarán por los siguientes conceptos:

I. Por arreglo, conservación y mantenimiento de la vía pública se pagará, según la tarifa mensual de 15.00 UMA, en función de los costos, que se originen en cada caso particular.

1. Por poda y aprovechamiento de árboles, se pagará:

CONCEPTO	INSTITUCIONES EDUCATIVAS	INDUSTRIAL	COMERCIAL	HABITACIONAL
	UMA			
Poda baja de 1 a 5 mts. de altura de diferentes especies arbolarias	3.11	6.15	5.06	3.11
Poda alta de 5 a 15 mts. de altura de diferentes especies arbolarias	12.18	26.42	20.38	12.18
Poda mayor 15 a 20 mts. de altura de diferentes especies arbolarias	20.38	40.67	30.52	20.38

Se incluye en estos conceptos: maquinaria, herramienta y mano de obra

Ingreso anual estimado por este rubro **\$5,000.00**

2. Por otros servicios prestados se causará y pagará: 0.00 UMA.

Ingreso anual estimado por este rubro **\$10,000.00**

Ingreso anual estimado por esta fracción \$15,000.00

II. Por arreglo de predios baldíos, por cada M2 se causará y pagará:

CONCEPTO	UMA X M2
Desmaleza en terrenos baldíos utilizando machete. Incluye: mano de obra, herramienta, carga manual, acarreo del producto a sitio autorizado y el pago por su disposición final.	0.31
Desbrozado en terrenos baldíos utilizando desbrozadora incluye: mano de obra, herramienta, equipo, carga manual, acarreo del producto a sitio autorizado y el pago por su disposición final.	0.33
Retiro de basura o desechos sólidos urbanos en terrenos baldíos en bolsas o diseminado sin compactar, incluye: mano de obra, herramienta, equipo; carga manual, acarreo del producto al relleno sanitario y pago por disposición final.	0.41

Ingreso anual estimado por esta fracción \$0.00

III. Por depositar residuos sólidos en el tiradero municipal o relleno sanitario, se causará y pagará: 8.125 UMA por tonelada y por fracción la parte proporcional.

Ingreso anual estimado por esta fracción \$165,000.00

IV. Por recolección domiciliar de basura no doméstica, se causará y pagará: por volumen o fracción, de acuerdo a lo siguiente:

Perla Alcántara Sr

12

1. Por recolección de basura doméstica, mensualmente, por condominio o fraccionamiento, de acuerdo a los días por semana contratados por volumen o fracción, pagará:

CONCEPTO		UMA
El costo por volumen variará de acuerdo a los días de recolección de basura que el contratante requiera	Por día de recolección	9.79
	Por dos días de recolección	16.29
	Por tres días de recolección	20.39
	Por cuatro días de recolección	30.53
	Por cinco días de recolección	28.48
	Por seis días de recolección	32.49

Ingreso anual estimado por este rubro \$50,000.00

2. Por el servicio de recolección de basura no domestica a establecimientos comerciales y de servicios se sujetarán a la siguiente tabla:

CONCEPTO	UMA
Establecimientos con generación de basura de 1 a 200 kilogramos al mes	2.50
Establecimientos comerciales con generación de más de 201 kilogramos al mes	5.00

Ingreso anual estimado por este rubro \$50,000.00

3. Por el servicio de recolección de residuos sólidos a contenedores de giros comerciales, y/o industriales y/o e servicios, que cuenten con contenedor pagaran por tonelada 20.00 UMA por cada prestación de servicio, y se podrá realizar este cobro de manera mensual o por evento.

Por el servicio de limpieza de tianguis se pagará una cuota por día 8.55 UMA.

Ingreso anual estimado por este rubro \$150,000.00

4. Por el servicio de recolección de residuos en general, por tonelada o fracción prestado a eventos especiales, ferias y espectáculos que se lleven a cabo en el Municipio, se pagará 5.00 UMA por cada 0.2 toneladas de residuos generada por el evento y estimado en relación al peso/volumen, como mínimo equivalente a 0.2 toneladas.

Para el cobro de la prestación del servicio el interesado deberá proporcionar fianza al Municipio, la cual será fijada por la Dependencia Encargada de los servicios públicos municipales en proporción a la magnitud y tipo de evento

Ingreso anual estimado por este rubro \$0.00

5. Por la recolección de residuos originados por volantes, semanarios, publicidad impresa y similares de distribución gratuita, eventual o periódica, pagará por cada ocasión el emisor de dicha publicidad por cada millar o su similar 2.00 UMA.

Ingreso anual estimado por este rubro \$0.00

6. Por cada retiro de publicidad impresa colocada en poster y/o lugares públicos, se pagará por cada 3

Alcantara S)

Perla

Handwritten signature

Handwritten signature

Handwritten signature

Handwritten signature

Handwritten signature

Handwritten signature

Handwritten signature

Handwritten signature

piezas 1.625 UMA.

Ingreso anual estimado por este rubro \$0.00

Ingreso anual estimado por esta fracción \$250,000.00

V. Por otros servicios prestados por la dependencia, se pagará de acuerdo a estudio previo y tarifa concertada:

1. Por los servicios de vigilancia, se causará y pagará: 0.00 UMA.

Ingreso anual estimado por este rubro \$0.00

2. Por otros servicios, se causará y pagará:

Por las actividades que realice la Dependencia Encargada de los Servicios Públicos Municipales, prestadas a particulares que así lo soliciten o dadas las circunstancias de carácter público, sea necesaria su intervención. Dicha dependencia valorará y determinará la realización o no del servicio, debido a que dará preferencia a su actividad de servicio público.

CONCEPTO	UMA			
	INSTITUCIONES EDUCATIVAS	INDUSTRIAL	COMERCIAL	HABITACIONAL
Tala baja de 1 a 5 mts. de altura de diferentes especies arbolarias	5.00	7.50	6.00	3.00
Tala alta de 5 a 15 mts. de altura de diferentes especies arbolarias	14.00	31.00	24.00	14.00
Tala mayor a 15 a 20 mts. de altura de diferentes especies arbolarias	24.00	49.00	36.00	24.00

Se incluye en estos conceptos: maquinaria, herramienta y mano de obra.

Ingreso anual estimado por este rubro \$0.00

3. Por el desazolve de alcantarillas, drenajes y fosas sépticas en propiedad particular, se pagará:

TIPO	UMA		
	DESAZOLVE FOSA SÉPTICA	DESAZOLVE DRENAJE	DESAZOLVE ALCANTARILLAS
Residencial (campestre y rustico)	12.00	4.00	5.00
Popular	8.00	2.00	3.00
Urbanización progresiva	11.00	4.00	5.00
Institucional	10.00	2.00	4.00
Comercial, servicios y otros no	20.00	6.00	7.00

[Handwritten signature]

Perla Alcántara S,

[Handwritten signature]

especificados			

Ingreso anual estimado por este rubro \$120,000.00

4. Por las actividades que realice la dependencia como ampliación de servicios por el retiro de propaganda electoral o cualquier tipo, posterior a las elecciones o fecha del evento y a los plazos establecidos para que los propietarios de la misma, lo realicen, se pagará conforme a la siguiente tarifa:

CONCEPTO	UNIDAD DE MEDIDA	UMA
Retiro de gallardetes, mantas y lonas chicas de la campaña electoral y de publicidad diversa en postes y árboles, así como su clasificación y acomodo en bodega. Incluye: materiales, mano de obra, herramienta, equipo y todo lo necesario para su correcta ejecución.	Pieza	0.19
Retiro de propaganda de campaña electoral pegada con engrudo y de publicidad diversa en postes de madera y de concreto y posterior aplicación de pintura vinílica a dos manos. Incluye: materiales, mano de obra, herramienta y todo lo necesario para su correcta ejecución.	Pieza	1.57
Retiro de propaganda de campaña electoral y de publicidad diversa pegada con engrudo en postes metálicos y posterior aplicación de pintura de esmalte a dos manos. Incluye: materiales, mano de obra, herramienta y todo lo necesario para su correcta aplicación.	Pieza	3.15
Retiro de propaganda de campaña electoral y de publicidad diversa pegada con engrudo en muros, taludes de vialidades estructura y superestructura de puentes y la posterior aplicación de pintura vinílica a dos manos. Incluye: materiales, mano de obra, herramienta, equipo (un aquatech) y todo lo necesario para su correcta aplicación.	M2	0.79
Retiro de propaganda de campaña electoral y de publicidad diversa sobre tableros de lámina colocados en puentes. Incluye: mano de obra, herramienta, y todo lo necesario para su correcta aplicación.	Pieza	1.57
Retiro de propaganda de campaña electoral y de publicidad diversa de lona o plástico, pegada o atornillada sobre anuncios espectaculares. Incluye: mano de obra, herramienta, y todo lo necesario para su correcta aplicación.	Pieza	31.31
Borrado de propaganda y de publicidad diversa con pintura vinílica en bardas y puentes vehiculares, así como en sus elementos de estructura y superestructura tales como pilas y trabes. Incluye: mano de obra, herramienta, y todo lo necesario para su correcta aplicación.	M2	0.48
Borrado de rótulos de campaña electoral y de publicidad diversa en bardas y posterior aplicación de pintura a la cal a dos manos como mínimo. Incluye: mano de obra, herramienta, y todo lo necesario para su correcta aplicación.	M2	0.15
Borrado de rótulos de campaña electoral y de publicidad diversa con pintura de esmalte sobre bardas aplicando dos manos. Incluye: mano de obra, herramienta, y todo lo necesario para su correcta aplicación.	M2	0.61

De los servicios que presta la dependencia por los conceptos contenidos en los incisos 2), 3) y 4) de esta fracción, cuando las personas físicas o morales que acrediten su imposibilidad de pago de acuerdo a la tarifa anterior, el importe se determinará de acuerdo al estudio socioeconómico elaborado por la instancia municipal correspondiente, previa autorización del Titular de las Finanzas Públicas.

Ingreso anual estimado por este rubro \$0.00

Perla Alcántara

[Handwritten signature]

[Handwritten signature]

[Handwritten signature]

[Handwritten signature]

[Handwritten signature]

[Handwritten signature]

[Handwritten signature]

5. Por el suministro de agua potable en pipas se pagará:

a) Viaje de agua potable causará y pagará:

Concepto	UMA por viaje
Casa habitación	6.50
Otros	15.00

Ingreso anual estimado por este inciso \$0.00

b) Viaje de agua de bordo causará y pagará:

Concepto	UMA por viaje
Casa habitación	5.00
Otros	10.00

Ingreso anual estimado por este inciso \$0.00

Ingreso anual estimado por este rubro \$0.00

Ingreso anual estimado por esta fracción \$120,000.00

Ingreso anual estimado por este artículo \$550,000.00

Artículo 32. Por los servicios prestados por los panteones municipales, se causará y pagará por lo siguiente: Para la aplicación de las tarifas señaladas en el presente se tomarán en cuenta el domicilio del solicitante.

I. Por los servicios de inhumación se causará y pagará:

CONCEPTO	UMA
Inhumación panteón municipal inicial por tres años	13.00
Inhumación en fosas verticales inicial por tres años	17.00
Refrendo por periodo de 3 años	15.00
Refrendo por periodo de 6 años	25.00
Refrendos de nichos y/o criptas	17.00
Refrendos de fosas verticales de 3 años	19.00
Refrendos de fosas verticales de 6 años	30.00

Ingreso anual estimado por esta fracción \$1,350,000.00

II. Por los servicios de exhumación se causará y pagará:

1. En panteones municipales, se pagará:

	CONCEPTO	UMA
Exhumación	En panteones municipales	11.64
	Clase única delegacional y subdelegación	11.64
	En campaña	2.05
Permiso de traslado	Dentro del Estado	8.13

Perla Alcántara S.

Quintana Roo

Quintana Roo

Perla Alcántara S.

Fuera del Estado	9.75
Traslado de restos áridos o miembros dentro del Estado	4.88
Traslado de restos áridos o miembros fuera del Estado	6.50

Ingreso anual estimado por este rubro \$350,000.00

2. En panteones particulares se pagará:

CONCEPTO	UMA
Exhumación de cadáveres o restos áridos en campaña panteón particular.	0.00

Ingreso anual estimado por este rubro \$0.00

Ingreso anual estimado por esta fracción \$350,000.00

III. Por el servicio y/o usufructo de criptas en los panteones municipales, por cada una se causará y pagará:

CONCEPTO	UMA
Panteón Municipal por seis años	30.00
Panteón Delegacional	29.00
Fosas nuevas Panteón Municipal	93.45
Nicho y/o Criptas	35.00
Fosas verticales	80.13

Las criptas estarán sujetas a la temporalidad según contrato aprobado por el Ayuntamiento.

Ingreso anual estimado por esta fracción \$100,000.00

IV. Por el permiso de cremación de cadáveres humanos o restos áridos y cenizas, se causará y pagará: 0.00 UMA.

Ingreso anual estimado por esta fracción \$0.00

V. Licencia de construcción de criptas, barandales y/o lápidas en los panteones municipales, se causará y pagará: 13.01 UMA.

Ingreso anual estimado por esta fracción \$0.00

VI. Por los servicios funerarios municipales, se causará y pagará: 0.00 UMA.

Ingreso anual estimado por esta fracción \$0.00

Ingreso anual estimado por este artículo \$1'800,000.00

Artículo 33. Por los servicios prestados por el Rastro Municipal se causará y pagará conforme a lo siguiente:

I. Por sacrificio y procesamiento, por cabeza, se causará y pagará:

CONCEPTO	UMA
----------	-----

Handwritten signatures and marks on the left margin.

Handwritten signatures and marks on the right margin.

Vacuno	2.88
Porcino	2.55
Caprino	1.34
Degüello y procesamiento	1.75

Ingreso anual estimado por esta fracción \$0.00

II. Por sacrificio y procesamiento de aves, que incluyen pelado y escaldado, se causará y pagará:

CONCEPTO	UMA
Pollos y gallinas de mercado	0.09
Pollos y gallinas supermercado	0.09
Pavos mercado	0.10
Pavos supermercado	0.10
Otras aves	0.09

Ingreso anual estimado por esta fracción \$0.00

III. El sacrificio de ganado en horas extraordinarias, independientemente de los honorarios del veterinario autorizado por la Secretaria de Salud, por cabeza, se causará y pagará:

CONCEPTO	UMA
Vacunos	4.63
Porcinos	5.25
Caprinos	2.64
Aves	0.14

Ingreso anual estimado por esta fracción \$0.00

IV. Por la introducción de ganado al rastro, en horas extraordinarias por cabeza, se causará y pagará:

CONCEPTO	UMA
Vacuno	0.34
Caprino	0.15
Otros sin incluir aves	0.15

Ingreso anual estimado por esta fracción \$0.00

V. Por el uso de los servicios y utensilios con los que cuenta el rastro municipal, se causará y pagará:

CONCEPTO	UMA
Agua para lavado de vísceras y cabeza	0.051
Por cazo	0.085

Ingreso anual estimado por esta fracción \$0.00

VI. Por guarda de ganado no reclamado, por día o fracción, se causará y pagará:

CONCEPTO	UMA
Vacuno y terneras	0.38
Porcino	0.38

Perla Alcántara S. [Signature]

[Signatures]

Caprino	0.18
Aves	0.13
Otros animales	0.13

Ingreso anual estimado por esta fracción \$0.00

VII. El uso de corraletas por actividades de compraventa, originarán los siguientes productos, sin incluir ninguna atención, se causará y pagará:

CONCEPTO	UMA
Vacuno	0.83
Porcino	0.41
Caprino	0.41
Aves	0.05
Otros animales	0.05

Ingreso anual estimado por esta fracción \$0.00

Ingreso anual estimado por este artículo \$0.00

Artículo 34. Por los servicios prestados en mercados municipales se causarán y pagarán:

I. Por la asignación de locales en los mercados municipales, según tipo de local: cerrado interior, abierto interior, cerrado exterior, abierto exterior, causará y pagará de 8.11 a 59.262 UMA.

Ingreso anual estimado por esta fracción \$0.00

II. Por las cesiones de derechos realizadas en los mercados municipales, causará y pagará:

TIPO DE LOCAL	UMA
Tianguis dominical	46.33
Locales	60.66
Formas o extensiones	17.89

Ingreso anual estimado por esta fracción \$0.00

III. Por los cambios de giros en los locales de mercados municipales, se causará y pagará: 11.375 UMA.

Ingreso anual estimado por esta fracción \$0.00

IV. Por el servicio de sanitarios en los mercados municipales causará y pagará por persona de: 0.081 UMA.

Ingreso anual estimado por esta fracción \$0.00

V. Por el uso de locales en mercados municipales causará y pagará por local la siguiente tarifa diaria: de 0.0812 a 0.312 UMA.

Ingreso anual estimado por esta fracción \$0.00

Ingreso anual estimado por este artículo \$0.00

Perla Alcántara S.

45

[Handwritten signatures and scribbles]

[Handwritten signatures and scribbles]

Artículo 35. Por los servicios prestados por la Secretaría del Ayuntamiento causará y pagará:

I. Por legalización de firmas de funcionarios:

1. Por la legalización de firmas de funcionarios se pagará:

CONCEPTO	UMA
Legalización de firmas que realice el secretario del Ayuntamiento	2.00
Por cada hoja adicional	1.54

Ingreso anual estimado por este rubro \$0.00

2. Por la expedición de copias certificadas de documentos de las administraciones municipales, búsquedas realizadas en el archivo municipal y certificación de inexistencia de documentos se pagará:

CONCEPTO	UMA
Copia certificada de documentos, por búsqueda de documentos y certificación de inexistencia, por hoja	2.49
Certificación de firmas por hoja	2.49

Ingreso anual estimado por este rubro \$20,000.00

Ingreso anual estimado por esta fracción \$20,000.00

II. Por reposición de documento oficial, por cada hoja se pagará: de 1.62 a 15.05 UMA.

Ingreso anual estimado por esta fracción \$60,000.00

III. Por expedición de credenciales de identificación, se pagará: de 1.25 a 3.93 UMA.

Ingreso anual estimado por esta fracción \$40,000.00

IV. Por expedición de constancias de residencia o de no residencia, pagará:

CONCEPTO	UMA
Constancias de residencia	2.00
Otras constancias	2.50

Ingreso anual estimado por esta fracción \$30,000.00

V. Por la autorización de factibilidad de espectáculos públicos, pagará: 8.55 a 350.00 UMA.

Ingreso anual estimado por esta fracción \$0.00

VI. Por la publicación en la Gaceta Municipal, se causará y pagará:

CONCEPTO	UMA
Por palabra	0.13
Por suscripción anual	11.55
Por ejemplar individual	1.56

SM

Perla Alcantara S,

Janet

[Signature]

[Signature]

[Signature]

[Signature]

[Signature]

[Signature]

Para efectos del pago por concepto de publicación en la Gaceta Municipal, el plazo será de 10 días hábiles contados a partir de la notificación del acuerdo correspondiente.

Ingreso anual estimado por esta fracción \$150,000.00

Ingreso anual estimado por este artículo \$300,000.00

Artículo 36. Por el servicio de Registro de Fierros Quemadores y su renovación se causará y pagará 2.00 UMA.

Ingreso anual estimado por este artículo \$0.00

Artículo 37. Por otros servicios prestados por autoridades municipales, se causará y pagará:

I. Por los servicios otorgados por instituciones municipales a la comunidad a través de sus diversos talleres de capacitación, se causará y pagará:

CONCEPTO	UMA
Por curso semestral de cualquier materia	0.00
Por curso de verano:	0.00

Ingreso anual estimado por esta fracción \$0.00

II. Por los servicios de mantenimiento y reparación de mobiliario urbano derivado de actos de particulares con responsabilidad para estos, se causará y pagará de acuerdo a las condiciones que establezca el área correspondiente de la administración municipal.

Ingreso anual estimado por esta fracción \$0.00

III. Por el registro, alta y refrendo, en los diferentes padrones del Municipio, se causará y pagará:

1. Padrón de Proveedores:

CONCEPTO		UMA
Padrón de Proveedores, registro o refrendo:	a. Personas Físicas	10.00
	b. Persona Moral	14.00
Padrón de Contratistas:	a. Registro en el Padrón de Contratistas	30.00
	b. Refrendo en el Padrón de Contratistas	25.50
	c. Adición de una o dos especialidades en el Padrón de Contratistas	15.00
	d) Reposición	5.00
	e) renovación extemporánea (posterior al mes de febrero)	35.00

Ingreso anual estimado por este rubro \$500,000.00

2. Otros padrones:

Perla Alcantara S,

[Handwritten signature]

[Handwritten signature]

[Handwritten signature]

[Handwritten signature]

[Handwritten signature]

[Handwritten signature]

[Handwritten signature]

[Handwritten signature]

CONCEPTO	UMA
Padrón de usuarios del Rastro Municipal	De 6.51 a 13.01
Padrón de usuarios del relleno sanitario	De 6.51 a 13.01
Padrón de boxeadores y luchadores	De 6.51 a 13.01
Registro a otros padrones similares	De 6.51 a 13.01
Padrón de contratistas	33.80
Servicio a productores para labores de preparación de suelos y otros:	
Barbecho	11.50
Rastra sencilla	5.50
Rastra doble	11.00
Subsoleo	6.00
Siembra	9.00
Pisada	2.00
Surcado	5.50
Nivelación	9.00

Ingreso anual estimado por este rubro \$0.00

Ingreso anual estimado por esta fracción \$500,000.00

IV. Por los dictámenes emitidos por diversas dependencias municipales, se causará y pagará:

1. Por la emisión de capacitación, predictámenes y visto bueno de Protección Civil Municipal para la construcción y funcionamiento de giros comerciales, se pagará:

a) Por la emisión de cursos de capacitación y renta de ambulancia, solicitados a Protección Civil Municipal, se pagará:

CONCEPTO	UMA
Capacitación y asesoría de Protección Civil	De 2.00 a 78.00
Servicios de ambulancia por hora por evento	7.00

Ingreso anual estimado por este inciso \$100,000.00

b) Por el trámite de Visto Bueno o renovación emitido por Protección Civil Municipal, se pagará:

Riesgo Bajo	Riesgo Medio	Riesgo Alto
De 1.00 a 10.00 UMA	DE 11.00 A 30.00 UMA	31.00 a 200.00 UMA

TIPO DE ACTIVIDAD	CONCEPTOS	UMA
Actividades no lucrativas	Por evento	1.58
Eventos y espectáculos masivos	Hasta 100 personas	20
	Hasta 500 personas	30
	Hasta 1000 personas	40
	De 1001 personas en adelante	50

[Handwritten signature]

Perla Alcántara S.

[Handwritten signature]

Perla Alcántara S,

Juegos mecánicos	De 1 a 5 juegos	10
	De 6 a 10 juegos	15
	11 en adelante	20
Juegos pirotécnicos	Por evento	23
Castillos	Por evento	30
Circos Teatros	Hasta 1000 Personas	10

Ingreso anual estimado por este inciso \$2'300,000.00

c) Por Opinión Técnica emitida por Protección Civil Municipal, se pagará:

OPINIÓN TÉCNICA DE CONSTRUCCION	UMA SEGÚN GRADO DE RIESGO		
	BAJO	MEDIO	ALTO
De 1 hasta 299 M2 de construcción	10	21	31
De 300 hasta 1000 M2 de construcción	15	25	40
De 1001 en adelante	20	30	50

El dictamen de Protección Civil tendrá una vigencia de máximo 1 año y será acorde al uso de suelo solicitado en el plan de desarrollo (comercial, mixtos o servicios, fraccionamientos, parques industriales

Ingreso anual estimado por este inciso \$300,000.00

Ingreso anual estimado por este rubro \$2'700,000.00

Ingreso anual estimado por esta fracción \$2'700,000.00

V. Por los servicios que presta la Unidad de Transparencia Municipal, conforme lo establece la Ley de Transparencia y Acceso a la Información Pública del Estado de Querétaro, se causará y pagará:

CONCEPTO	UMA
Fotocopia simple tamaño carta, por cada hoja	0.01
Fotocopia simple tamaño oficio, por cada hoja	0.01
Fotocopia certificada carta u oficio, por cada hoja	0.09
Impresión digital de archivo en imagen a color, por cada hoja	0.19
Fotocopia de planos, por cada uno	0.64
Impresión de fotografía, por cada una	0.14
Proporcionar disco compacto, por cada disco	0.15
Proporcionar disco compacto formato DVD, por cada disco	0.18
Digitalización de hojas carta u oficio, por cada hoja	0.01

Ingreso anual estimado por esta fracción \$0.00

VI. Por autorización para anuncios y promociones publicitarias que sean visibles desde la vía pública, en cualquier forma que no sea por sonido, se pagará de acuerdo al tipo y clasificación según sus fines y su duración, según la siguiente clasificación:

[Handwritten scribbles]

[Handwritten signatures and scribbles]

1. Las tarifas por autorización, revalidación o regularización de anuncios se aplicarán de acuerdo al lugar en que se fijen, instalen o coloquen, a la duración y a los fines de los anuncios, según la siguiente clasificación, causará y pagará:

CONCEPTO		UMA POR M2 UNIDAD
Denominativo	Adherido, integrado, pintado	1.50
	Adosados, letra suelta, de neón, de cartelera.	4.00
	Autosportados, de directorio, pantalla electrónica, en bandera	3.00 UMA por M2 más 1.50 UMA por metro lineal de altura de poste
Propaganda o mixto	Adherido, integrado, pintado	2.50
	Adosados, letra suelta, de neón, de cartelera.	6.00
	Autosportados, de directorio, pantalla electrónica, en bandera	6.00 UMA por M2 más 3.00 UMA por metro lineal de altura de poste
Institucionales o sociales		1.50

Ingreso anual estimado por este rubro **\$250,000.00**

2. Temporales: con vigencia máxima de cuatro meses, debiendo garantizar el interesado el retiro del anuncio o promoción publicitaria a su costa.

CONCEPTO		UMA
Denominativo, propaganda o mixtos	Colgantes (gallardetes, pendón, inflable) sin exceder de 100 piezas	0.30 por pieza
	Adosados, letra suelta, de neón, de cartelera.	0.60 por pieza
	Adheridos y Pintados	0.60 cada 100 piezas
Institucionales o sociales		1.00

Ingreso anual estimado por este rubro \$0.00

3. Para anuncios definitivos la autorización tendrá vigencia del año fiscal en curso, considerando que para licencias de anuncio nuevas causará y pagará la parte proporcional correspondiente al resto del año, a partir de la fecha de colocación del anuncio o de la emisión de la licencia, la que resulte anterior en tiempo.

Ingreso anual estimado por este rubro \$0.00

4. En caso de regularización de anuncios se cobrarán los derechos de la licencia de construcción, permiso o autorización de que se trate, más una multa por 330 UMA.

Ingreso anual estimado por este rubro \$0.00

5. Se pagará una multa por cada notificación de retiro de publicidad temporal: 770 UMA.

Ingreso anual estimado por este rubro \$0.00

Ingreso anual estimado por esta fracción \$250,000.00

- VII. Por verificación para el otorgamiento de autorizaciones de concesiones y licencias, se causará y pagará:

1. Tipo urbano y campestre, pagará: 3.25 UMA.

Alcantara 51
Perla
DMS

Alcántara
Perla

2. Tipo industrial y comercial, pagará: 1.625 UMA.

Ingreso anual estimado por este rubro \$0.00

3. Fraccionamientos y condominios pagará: 1.56 UMA.

Ingreso anual estimado por este rubro \$0.00

Ingreso anual estimado por este rubro \$0.00

Ingreso anual estimado por esta fracción \$0.00

VIII. Por los servicios que presta la autoridad municipal en materia de Catastro dentro de su circunscripción territorial, se causará y pagará 1.00 UMA.

Ingreso anual estimado por esta fracción \$0.00

IX. Por la obtención de bases de licitación por cada uno de los concursos para obra pública y adquisiciones municipales, por invitación restringida o licitación pública, se causará y pagará 56.95 UMA.

Para licitaciones públicas que se realicen con recursos federales, se aplicará el artículo 30 de la Ley de Adquisiciones, Enajenaciones, Arrendamientos y Contratación de Servicios del Estado de Querétaro. Se pagará: 40.70 UMA.

Ingreso anual estimado por esta fracción \$0.00

X. Por concursos en materia de adquisiciones, se causará y pagará:

1. Por cada uno de los concursos en materia de adquisiciones realizadas con recursos del Municipio, en la modalidad de invitación restringida y/o a cuando menos tres proveedores:

CONCEPTO	UMA
Concursos en materia de adquisiciones	12.55

Ingreso anual estimado por este rubro \$0.00

2. Por cada uno de los concursos en materia de adquisiciones en la modalidad de licitación pública, pagará:

CONCEPTO	UMA
Licitaciones públicas	56.85

Ingreso anual estimado por este rubro \$0.00

Ingreso anual estimado por esta fracción \$0.00

XI. Se causará y pagará los derechos que se indican, por los siguientes servicios:

1. Copias simples de cualquier autoridad municipal, no contemplados en otros rubros de la presente ley, de documentos tamaño carta u oficio, por cada hoja: .04 UMA.

Ingreso estimado por este rubro \$0.00

- 2. Por expedición de copias certificadas de documentos que obren en los archivos de la Secretaria de Finanzas y Tesorería y sus unidades administrativas causará y pagará: 2.00 UMA.

Ingreso estimado por este rubro \$0.00

- 3. Expedición de no adeudo de contribuciones municipales, causará y pagará: 2.00 UMA.

Ingreso estimado por este rubro \$0.00

- 4. Por cada solicitud de corrección de datos en recibos oficiales de pago, por datos manifestados erróneamente por el contribuyente, causará y pagará: 2.00 UMA.

Ingreso estimado por este rubro \$0.00

- 5. Por la expedición de constancias y dictámenes emitidos en la Delegaciones, delegados y Subdelegados Municipales causará y pagará:

CONCEPTO	UMA
Permiso de traslado de ganado	0.50
Constancia de contratación de servicios de la Comisión federal de electricidad	0.50
Constancia de contratación de servicios de la Comisión Estatal de Aguas	0.50

Ingreso estimado por este rubro \$0.00

- 6. Por la expedición de copias certificadas de documentos, búsquedas realizadas en archivo municipal, se causará y pagará 1.60 UMA.

Ingreso estimado por este rubro \$0.00

- 7. otras constancias causarán y pagará: 0.23 UMA. Por cada 10 fojas.

Ingreso estimado por este rubro \$0.00

Ingreso anual estimado por esta fracción \$0.00

XII. A través de la Dependencia Encargada que realice los siguientes servicios se causará y pagará:

- 1. Por la aplicación de la vacuna antirrábica se pagará: 0 UMA.

Ingreso anual estimado por este rubro \$0.00

- 2. Por la esterilización de animales se pagará:

GENERO DE ANIMAL	TALLA	UMA
Macho	Hasta 15 Kg	2.23
	Más de 15 Kg	5.48
Hembra	Hasta 15 Kg	5.48
	Más de 15 Kg	7.70

Ingreso anual estimado por este rubro \$0.00

Ingreso anual estimado por esta fracción \$0.00

Perla Alcántera S.

- XIII. Por los servicios de vigilancia, inspección y control necesarios para la ejecución de obras, se retendrá el 2.5% sobre el importe de cada estimación de trabajo.

Ingreso anual estimado por esta fracción \$150,000.00

Ingreso anual estimado por este artículo \$3'600,000.00

Artículo 38. Cuando no se cubran las contribuciones, que refieren a Derechos, en la fecha establecida en las disposiciones fiscales, el monto de las mismas se actualizará desde el mes en que se debió hacer el pago y hasta que el mismo se efectúe, apegándose para su cálculo a lo dispuesto en el Código Fiscal del Estado de Querétaro.

Las cantidades actualizadas conservan la naturaleza jurídica que tenían antes de la actualización.

La falta de pago de un crédito fiscal en la fecha o plazo fijado, determinará que el crédito sea exigible a través del procedimiento administrativo de ejecución, establecido en el Código Fiscal de la Federación y en el Código Fiscal del Estado de Querétaro, así como los convenios celebrados por este Municipio en lo que resulte aplicable para el ejercicio fiscal al que se aplica esta Ley, constituyéndose como accesorios de la contribución y participando de su naturaleza los recargos, las sanciones, los gastos de ejecución y la indemnización.

Ingreso anual estimado por este artículo \$30,000.00

Artículo 39. Derechos no comprendidos en la Ley de Ingresos vigente, causados en ejercicios fiscales anteriores, pendientes de liquidación o pago.

Ingreso anual estimado por este artículo \$0.00

Sección Cuarta Productos

Artículo 40. Comprende el importe de los ingresos por contraprestaciones por los servicios que preste el Municipio en sus funciones de derecho privado, así como por el uso y aprovechamiento de bienes; originando recursos que significan un aumento del efectivo del sector público, como resultado de sus operaciones normales, sin que provenga de la enajenación de su patrimonio.

I. Productos, no incluidos en otros conceptos:

1. Productos derivados del uso y aprovechamiento de bienes no sujetos a régimen de dominio público, se pagará.

Ingreso anual estimado por este rubro \$0.00

2. Por el uso de espacios y/o locales ubicados al interior de instalaciones municipales, se establecerá a través del contrato respectivo por lo que, mensualmente pagará de 8.55 a 25.67 UMA.

Ingreso anual estimado por este rubro \$0.00

3. Por el uso de espacios y/o locales ubicados al interior de instalaciones municipales, para la instalación temporal o permanente de máquinas expendedoras de bebidas no alcohólicas y/o productos alimenticios, mensualmente por unidad se pagará 8.21 a 77 UMA.

Ingreso anual estimado por este rubro \$0.00

29

Alcantara Sin

Perla

[Handwritten signature]

[Handwritten signature]

[Handwritten signature]

[Handwritten signature]

[Handwritten signature]

[Handwritten signature]

[Handwritten signature]

[Handwritten signature]

[Handwritten signature]

4. Fotocopias para el público en general en la realización de trámites se pagará 0.01623 UMA.

Ingreso anual estimado por este rubro \$0.00

5. Reposición de credencial de trabajadores y de sus beneficiarios: 1.62 UMA.

Ingreso anual estimado por este rubro \$0.00

6. Enajenación de bienes muebles no sujetos a ser inventariados.

Ingreso anual estimado por este rubro \$0.00

7. Accesorios, cuando no se cubran los productos, en la fecha establecida en las disposiciones, el monto de las mismas se actualizará desde el mes en que se debió hacer el pago y hasta que el mismo se efectúe, en los términos del Código Fiscal del Estado de Querétaro, como si se tratara de una contribución.

Ingreso anual estimado por este rubro \$0.00

8. Otros productos que generen ingresos corrientes.

Ingreso anual estimado por este rubro \$1'100,000.00

9. Productos financieros.

Ingreso anual estimado por este rubro \$0.00

Ingreso anual estimado por esta fracción \$1'100,000.00

II. Productos no comprendidos en la Ley de Ingresos vigente, causadas en ejercicios fiscales anteriores, pendientes de liquidación o pago.

Ingreso anual estimado por esta fracción \$0.00

III. Productos no comprendidos en artículos de la Ley de Ingresos causados en ejercicios fiscales anteriores pendientes de liquidación o pago.

Ingreso anual estimado por esta fracción \$0.00

Ingreso anual estimado por este artículo \$1'100,000.00

**Sección Quinta
Aprovechamientos**

Artículo 41. Son Aprovechamientos los ingresos que percibe el Estado en funciones de derecho público distintos de las contribuciones, de los ingresos derivados de financiamiento y de los que obtenga los organismos descentralizados y de las empresas de participación municipal.

I. Aprovechamientos.

1. Ingresos Derivados de Colaboración Fiscal.

Vertical column of handwritten signatures on the left margin.

Vertical handwritten text on the right margin: *Perla Alcántara S.*

a) Multas federales no fiscales.

Ingreso anual estimado por inciso \$0.00

b) Multas, por la inobservancia a diversas disposiciones establecidas en las Leyes, Reglamentos, Códigos y Convenios aplicables de carácter Estatal o Municipal, pagarán:

CONCEPTO	FORMA DE COBRO
1. Multa por omisión de inscripción en el Padrón Catastral	2.00 UMA
1. Multa por omisión del Empadronamiento Municipal de Funcionamiento	Se cobrará tres tanto el importe total de los derechos del Empadronamiento Municipal de Funcionamiento que debió de haber obtenido
2. Multa por no realizar en tiempo y forma el refrendo anual de Empadronamiento Municipal de Funcionamiento	Se cobrarán dos tantos el importe total de los derechos del Empadronamiento Municipal de Funcionamiento que debió de haber obtenido
3. Multa por no reparar en tiempo y forma la ruptura de pavimento, en obras municipales, estatales y/o federales menores a 3 años, y no se permitirá ruptura, modificación y/o apertura para la autorización de instalaciones subterráneas, en caso de ser necesario el solicitante tendrá que garantizar la reparación del daño a través de un monto económico, mismo que será calculado por la Dirección de Planeación y Obra Pública y con previa autorización de la misma.	por cada notificación se pagará 30 UMA.
4. Por demolición parcial o total, por dictamen de la Dirección de Desarrollo Urbano por condiciones de seguridad, o en el caso de que el constructor no haya respetado los lineamientos especificados en la correspondiente licencia de construcción, o por haber construido sin la licencia respectiva, y hasta en tanto no pague la multa no podrá reanudar actividades.	9.00 UMA.
5. Multa por no realizar en tiempo y forma la regularización de la obra, cuando ésta presente avance en los trabajos	Se cobrarán tres tantos el importe total de los derechos de la licencia de construcción que debió de haber obtenido
6. Multa por no realizar en tiempo y forma la regularización de la obra, cuando ésta ya esté concluida	Se cobrarán cuatro tantos el importe total de los derechos de la licencia de construcción que debió de haber obtenido
7. Multa por no refrendar en tiempo y forma la licencia de construcción	Se cobrarán los meses transcurridos a partir del término de la vigencia de la misma y el costo por cada mes será el resultado de la división del costo unitario señalado: Costo por M2 de la licencia de construcción según el tipo por el número de M2 de construcción, entre doce, igual al costo por mes
8. Multa por autorizar los Notarios en forma definitiva instrumentos públicos sin cumplir con la obtención de la	2.00 UMA

Alcantara S.
Perla
Cobro
Firma
Firma

Firma
Firma
Firma
Firma

respectiva constancia de no adeudo del Impuesto y, en su caso, el recibo de pago por el último bimestre si el acto se realiza dentro del plazo del pago	
9. Multa por la omisión de formulación de avisos de transmisión de propiedad, posesión o cambio de domicilio	2.00 UMA
10. Multa por la formulación extemporánea de avisos de transmisión de propiedad o posesión	1.0000 UMA
11. Multa por la falta de declaración de cambio de valor del predio	Multa equivalente a un tanto del Impuesto omitido por la falta de declaración de cambio de valor del predio
12. Multa cuando no se cubra el pago del Impuesto en los periodos señalados	El equivalente a la actualización y recargos que se generen por la contribución omitida cuando no se cubra el pago del Impuesto en los periodos señalados en esta Ley, misma que no podrá exceder del 100% de dicha contribución
13. Multa cuando se declare en forma dolosa una cantidad menor al valor real del predio, evadiendo el pago correcto del Impuesto	El equivalente hasta en un 50% a la contribución omitida, cuando se declare en forma dolosa una cantidad menor al valor real del predio, evadiendo el pago correcto del Impuesto
14. Infracciones cometidas al artículo 289 del Código Ambiental del Estado de Querétaro	73.00 UMA
15. Multa cuando no se cubra el pago de cualquiera de los contenidos dentro de esta Ley, en los periodos correspondientes	El equivalente a la actualización y recargos que se generen, misma que no podrá exceder del 100% de dichas contribuciones
16. Infracciones cometidas a los ordenamientos ambientales vigentes, causarán y pagarán, en los términos que así disponga la Autoridad ambiental municipal	32.00 UMA
17. Por no contar con visto bueno de protección civil para el desarrollo de cualquier actividad comercial acorde al grado de riesgo	Bajo riesgo 5.00 UMA Medio riesgo: de 10 a 20 UMA Alto riesgo: de 25 a 50 UMA
18. Por no contar con el visto bueno de protección civil para la quema de juego pirotécnicos	10.00 UMA
19. Infracciones cometidas a los ordenamientos vigentes en materia de Protección Civil, causarán y pagarán en los términos que disponga la autoridad en dicha materia	Conforme a su normatividad aplicable.
20. Multas impuestas por la Secretaría de Seguridad Pública y Tránsito Municipal	Conforme a su normatividad aplicable.
21. Infracciones cometidas al Reglamento de Justicia Administrativa para el Municipio de Pedro Escobedo, Qro., causarán y pagarán en los términos que disponga la Autoridad en dicha materia	Conforme a su normatividad aplicable.
22. Multa por no realizar en tiempo y forma la solicitud de permiso, cuando se sorprenda en el avance del acto de tala	17.27 UMA
23. Multas derivadas de sanciones impuestas por la Secretaría de Finanzas Públicas Municipales	Conforme a su normatividad aplicable.
24. Otras	Conforme a su normatividad aplicable.

[Handwritten signature]

Perla Alcántara S.

[Handwritten signature]

[Handwritten signatures and marks on the left margin]

Perla Alcántara S.

[Handwritten signature]

[Handwritten signature]

[Handwritten signature]

[Handwritten signature]

Ingreso anual estimado por este inciso \$3'500,000.00

- c) Accesorios, cuando no se cubran los Productos, en la fecha establecida en las disposiciones, el monto de las mismas se actualizará desde el mes en que se debió hacer el pago y hasta que el mismo se efectúe, en los términos del Código Fiscal del Estado de Querétaro como si se tratara de una contribución.

Ingreso anual estimado por este inciso \$0.00

- d) Otros Aprovechamientos, se recaudarán de acuerdo a lo siguiente:

- d.1) Herencias, legados, donaciones y donativos.

Ingreso anual estimado por este subinciso \$300,000.00

- d.2) Producto de bienes u objetos que legalmente se pueden enajenar.

Ingreso anual estimado por este subinciso \$0.00

- d.3) El importe por la venta de basura y desperdicios, así como de los productos aprovechables recogidos por el servicio de limpia o por el servicio del rastro, directamente por el Municipio, de acuerdo al valor de mercado, importes que serán determinados por el área competente en la materia o que preste los bienes o servicios.

Ingreso anual estimado por este subinciso \$0.00

- d.4) El arrendamiento de aguas negras y de aguas superficiales, se realizará de acuerdo a estudio técnico.

Ingreso anual estimado por este subinciso \$0.00

- d.5) Conexiones y Contratos.

Ingreso anual estimado por este subinciso \$0.00

- d.6) Las cooperaciones pactadas por contratos de concesiones a particulares pagarán conforme estudio, términos y condiciones que establezca el Ayuntamiento en los convenios respectivos.

Ingreso anual estimado por este subinciso \$0.00

- d.7) La prestación del servicio de gestión de los trámites de pasaporte, asesoría migratoria, difusión de becas, asesoría para la conformación de sociedades y corrección a estatutos de sociedades y los demás que se establezcan, independientemente del importe de los derechos que determine la Secretaría de Relaciones Exteriores para cada uno de ellos.

Ingreso anual estimado por este subinciso \$0.00

Ingreso anual estimado por este inciso \$300,000.00

Ingreso anual estimado por este rubro **\$3'800,000.00**

[Multiple handwritten signatures and initials on the right margin]

2. Indemnizaciones.

Ingreso anual estimado por este rubro \$0.00

3. Reintegros.

Ingreso anual estimado por este rubro \$0.00

4. Aprovechamientos Provenientes de Obras Públicas.

Ingreso anual estimado por este rubro \$0.00

Ingreso anual estimado por esta fracción \$3'800,000.00

II. Aprovechamientos Patrimoniales;

Ingreso anual estimado por esta fracción \$0.00

III. Accesorios de Aprovechamientos; y

Ingreso anual estimado por esta fracción \$0.00

IV. Aprovechamientos no comprendidos en la Ley de Ingresos vigente, causadas en ejercicios fiscales anteriores, pendientes de liquidación o pago.

Ingreso anual estimado por esta fracción \$0.00

Ingreso anual estimado por este artículo \$3'800,000.00

Sección Sexta

Ingresos por la Venta de Bienes y Prestación de Servicios

Artículo 42. Por los Ingresos por la Venta de Bienes y Prestación de Servicios de Organismos Descentralizados se causarán y pagarán:

I. Sistema Municipal para el Desarrollo Integral de la Familia se causará y pagará:

1. Por los servicios prestados por el Sistema Municipal DIF por cada uno se causará y pagará de 0 a 20 UMA.

Ingreso anual estimado por este rubro \$0.00

Ingreso anual estimado por esta fracción \$0.00

II. Instituto Municipal de la Juventud.

Ingreso anual estimado por esta fracción \$0.00

III. Otros.

Ingreso anual estimado por esta fracción \$0.00

Perla Alcántara S,

[Handwritten signatures and marks in blue ink on the left margin]

[Handwritten signature in blue ink at the top right]

[Handwritten signature in blue ink at the bottom right]

52

Ingreso anual estimado por este artículo \$0.00

Artículo 43. Por los ingresos de operación de entidades paramunicipales empresariales se causará y pagará: 0.00 UMA.

Ingreso anual estimado por este artículo \$0.00

Artículo 44. Por los ingresos por Venta de Bienes y Servicios de Organismos Producidos en Establecimientos del Gobierno Central se causará y pagará: 0.00 UMA.

Ingreso anual estimado por este artículo \$0.00

**Sección Séptima
Participaciones y Aportaciones**

Artículo 45. Las Participaciones se distribuirán conforme a lo establecido en la Ley de Coordinación Fiscal y la legislación aplicable:

CONCEPTO	IMPORTE
Fondo General de Participaciones	\$119'436'052.00
Fondo de Fomento Municipal	\$37'223,443.00
Por el Impuesto Especial sobre Producción y Servicios	\$2'758,906.00
Fondo de Fiscalización y Recaudación	\$11'086,503.00
Incentivos a la Venta Final de Gasolinas y Diésel	\$2'629,128.00
Por el Impuesto Federal sobre Tenencia o Uso de Vehículos	\$0.00
Fondo de Compensación del Impuesto Sobre Automóviles Nuevos	\$349,863.00
Incentivos por el Impuesto Sobre Automóviles Nuevos	\$2'836,959.00
Impuesto por la Venta de Bienes cuya enajenación se encuentra gravada por la Ley del Impuesto Especial sobre Producción y Servicios	\$442,359.00
Fondo I.S.R.	\$18'677,531.00
Importe por Municipio de I.S.R. Bienes Inmuebles Autoliquidación Art.126	\$714,211.00
Reserva de Contingencia	\$0.00
Otras Participaciones	\$0.00

Ingreso anual estimado por este artículo \$196'154,955.00

Artículo 46. Las Aportaciones que recibirá el Municipio serán las que establezca la Ley de Coordinación Fiscal.

CONCEPTO	IMPORTE
Fondo de Aportación para la Infraestructura Social Municipal	\$36'341,480.00
Fondo de Aportación para el Fortalecimiento de los Municipios y de las Demarcaciones Territoriales del Distrito Federal	\$78'828,606.00

Ingreso anual estimado por este artículo \$115'170,086.00

Artículo 47. Los ingresos federales por convenios los constituyen los ingresos que se reciban por actividades de administración fiscal que realicen o ejerzan las autoridades fiscales de las Entidades o de los Municipios cuando así se pacte expresamente con el Gobierno Federal, por conducto de la Secretaria de Hacienda y Crédito Público y/o los gobiernos de las entidades que se hubieran adherido al Sistema Nacional de Coordinación Fiscal.

I. Ingresos Federales por Convenios.

Perla Alcántara S,

[Handwritten signature]

[Handwritten signature]

[Handwritten signature]

[Handwritten signature]

[Handwritten signature]

[Handwritten signature]

[Handwritten signature]

[Handwritten signature]

Ingreso anual estimado por esta fracción \$0.00

II. Incentivos Derivados de la Colaboración Fiscal.

Ingreso anual estimado por esta fracción \$0.00

III. Fondos Distintos de Aportaciones.

Ingreso anual estimado por esta fracción \$0.00

Ingreso anual estimado por este artículo \$0.00

Sección Octava
Transferencias, Asignaciones, Subsidios y Subvenciones

Artículo 48. Las Transferencias, Asignaciones, Subsidios y Subvenciones que recibirá el Municipio serán las asignaciones destinadas en forma directa o indirecta a los sectores público, privado y externo, organismos y empresas paraestatales apoyos como parte de su política económica social, de acuerdo a las estrategias y prioridades de desarrollo para el sostenimiento y desempeño de sus actividades.

I. Transferencias y Asignaciones.

Ingreso anual estimado por esta fracción \$0.00

II. Subsidios y Subvenciones.

Ingreso anual estimado por esta fracción \$0.00

Ingreso anual estimado por este artículo \$0.00

Sección Novena
Ingresos derivados de Financiamiento

Artículo 49. Son Ingresos derivados de financiamiento, los empréstitos internos o externos que se contraten en términos de la deuda pública del Estado.

I. Endeudamiento Interno.

Ingreso anual estimado por esta fracción \$0.00

II. Endeudamiento Externo.

Ingreso anual estimado por esta fracción \$0.00

III. Financiamiento Interno.

Ingreso anual estimado por esta fracción \$0.00

Ingreso anual estimado por este artículo \$0.00

Perla Alcantara S,

Sección Décima
Disposiciones administrativas y estímulos fiscales

Artículo 50. Para el ejercicio fiscal 2025 se establecen las siguientes disposiciones generales y estímulos fiscales:

- I. De las disposiciones generales aplicables en el Municipio de Pedro Escobedo, Qro; para el ejercicio fiscal 2025 se establece lo siguiente:
 1. En los trámites que se realicen en todas las dependencias municipales y de los cuales los contribuyentes o usuarios de los servicios municipales estén obligados a pagar por los conceptos a los que se refiere esta Ley, se expedirá el comprobante o forma oficial respectiva por parte de la Dependencia Encargada de las Finanzas Públicas Municipales, a través de la Dirección de Ingresos.
 2. La recaudación proveniente de todos los ingresos del municipio, aun cuando se destinen a un fin específico, se hará por la dependencia encargada de las finanzas públicas, a través de la Dirección de Ingresos o por las autoridades que dicha dependencia determine expresamente.
 3. Las dependencias que presten servicios u otorguen el uso o goce, aprovechamiento o explotación de bienes, serán los responsables de la determinación del importe de las contribuciones que correspondan. La autoridad municipal competente para la prestación del servicio que corresponda o de las atribuciones conferidas a su cargo, será la facultada para determinar el importe de las contribuciones que hayan sido fijadas en la presente Ley y para la emisión de la liquidación correspondiente a las mismas.
 4. Para los casos en los que se requiera la autorización del Encargado de la Dependencia de las Finanzas Públicas en la presente Ley, se entenderá al titular de la dependencia encargada de la administración de los recursos públicos municipales, al Director de Ingresos o al Titular de la Unidad Administrativa Encargada de la Recaudación de los Ingresos, así como los funcionarios que mediante acuerdo autorice el Titular de la Dependencia Encargada de las Finanzas Públicas Municipales.
 5. Se faculta al Titular de la Dependencia Encargada de las Finanzas Públicas Municipales para que, respecto a lo que derive de la presente Ley y en el ejercicio de sus facultades expida los Acuerdos Administrativos necesarios para el manejo de los asuntos financieros y tributarios del Municipio, así como aquellos que tengan por objeto establecer los lineamientos y procesos para optimizar la recaudación municipal, y los que determinen la integración de expedientes fiscales en términos de la presente Ley. Los cuales, para su validez y efectos jurídicos, solo será necesario su publicación en la Gaceta Municipal.
 6. Para los conceptos contenidos en la presente Ley, su época de pago se determinará de forma diaria, mensual, bimestral, trimestral, semestral o anual, previa autorización de la Dependencia Municipal competente, conforme a las disposiciones fiscales aplicables.
 7. Se faculta a las autoridades fiscales municipales para que lleven a cabo la cancelación de los créditos fiscales municipales cuyo cobro les corresponde efectuar, en los casos en que exista imposibilidad práctica y material de cobro. Se considera que existe imposibilidad práctica de cobro, entre otras, cuando los deudores no tengan bienes embargables, el deudor hubiere fallecido o desaparecido sin dejar bienes a su nombre o cuando por sentencia firme hubiere sido declarado en quiebra. Se considera que existe imposibilidad material para efectuar el cobro, cuando exista cambio de situación jurídica tanto del sujeto pasivo como del objeto generador de la contribución.

Per la Alcántara

[Handwritten signatures and initials in blue ink on the right margin]

8. Se faculta a las autoridades fiscales municipales para que lleven a cabo el cobro de las contribuciones omitidas en un plazo de cinco años contados a partir del ejercicio inmediato anterior al que se encuentren vigentes sus facultades de comprobación.
9. Se faculta al Encargado de las Finanzas Públicas Municipales, para que celebre con las autoridades federales, estatales y municipales, así como con instituciones bancarias, los convenios necesarios para la recaudación y administración de tributos federales, estatales o municipales. Asimismo, para que realicen convenios con tiendas de autoservicio y conveniencia para la recaudación de contribuciones municipales.
10. Para el ejercicio fiscal 2025, se faculta al Encargado de las Finanzas Públicas Municipales a celebrar convenios de reconocimiento de adeudo y pago en parcialidades con aquellos contribuyentes que a petición de parte requieran este tipo de instrumento legal a efecto de cumplir con sus obligaciones tributarias, dejando a criterio de la autoridad llevarlo a cabo mediante fedatario público, o bien, ante la misma, previo análisis del caso en particular y del monto de las contribuciones.
11. Cuando no se cubran las Contribuciones, Aprovechamientos y las Devoluciones a cargo del Fisco Municipal y no se paguen en la fecha establecida en las disposiciones fiscales, el importe de las mismas se actualizará desde el mes en que se debió hacer el pago y hasta que el mismo se efectúe, apegándose para su cálculo a lo dispuesto en el Código Fiscal del Estado de Querétaro. Para efectos de actualización y determinación de accesorios, el factor resultante de dividir el Índice Nacional de Precios al Consumidor del mes anterior al más reciente del periodo, entre el citado índice correspondiente al mes anterior al más antiguo de dicho periodo, nunca podrá ser inferior a 1. En tal supuesto, se continuará aplicando el último índice inmediato anterior.
12. La fecha de vencimiento de los pagos mensuales de Contribuciones será a más tardar el día 17 diecisiete del mes correspondiente, en caso de que éste sea inhábil, el vencimiento será el día hábil siguiente, a excepción de aquellos en los que las leyes o disposiciones respectivas indiquen expresamente vencimiento diferente.
13. Para efectos de actualización y determinación de accesorios para las contribuciones no cubiertas en tiempo y forma, el factor resultante de dividir el Índice Nacional de Precios al Consumidor del mes anterior al más reciente del periodo, entre el citado índice correspondiente al mes anterior al más antiguo de dicho periodo, nunca podrá ser inferior a 1. En tal supuesto, se continuará aplicando el último índice inmediato anterior.
14. Se entenderá por horas y días hábiles o inhábiles, los que señale el Código Fiscal del Estado de Querétaro y la Ley de Procedimientos Administrativos del Estado de Querétaro. Se faculta al Titular de las Finanzas Públicas Municipales para habilitar los días y horas inhábiles, para la práctica de diligencias y cobro de contribuciones.
15. En el ejercicio fiscal 2025 para la aplicación de tarifas de la Ley de Ingresos que estén contenidos dentro de un rango de cobro, será necesaria la autorización de la Dependencia Encargada de las Finanzas Públicas Municipales, previa propuesta del Titular de la dependencia involucrada a que corresponda dicha contribución.
16. para los efectos de los diversos estímulos fiscales, el Secretario de Tesorería y Finanzas, mediante acuerdo administrativo, dispondrá el contenido, determinación, términos y aplicación de los mismos, y podrá autorizar una reducción de hasta el 100% cien por ciento en las multas impuestas por las autoridades municipales.
17. En ningún caso, el importe anual a pagar que resulte al aplicar el artículo 14 del presente ordenamiento

Perla Alcántara S,

Perla

Perla

Perla Alcántara S,

será menor a 1.45 UMA.

18. Para el ejercicio fiscal 2025, quedan sin efecto las exenciones relativas a los impuestos municipales derivados de la propiedad inmobiliaria, previstas en las leyes federales o decretos a favor de personas físicas, morales u organismos públicos descentralizados, salvo en lo que se refiere a bienes propiedad de dichos organismos que se consideren del dominio público, éstos estén destinados un fin público y así lo acrediten.

19. Los créditos fiscales que se hagan efectivos mediante la aplicación del procedimiento administrativo de ejecución, causarán gastos de ejecución. Para su determinación se estará a lo dispuesto en el Código Fiscal del Estado de Querétaro y demás normatividad aplicable.

Los gastos de ejecución no podrán ser objeto de reducción, condonación o disminución.

20. La Dependencia Encargada de las Finanzas Públicas Municipales podrá auxiliarse de terceros, para el ejercicio de las facultades del cobro persuasivo y coactivo de las contribuciones municipales.

21. Todas las referencias en la presente ley, en las disposiciones jurídicas y administrativas hechas a valuator, valuadores, perito valuator, se entenderán realizadas a tasador, tasadores o perito tasador.

22. De igual forma, todas las referencias en las disposiciones jurídicas y administrativas hechas al Consejo de Valuadores del Estado de Querétaro, se entenderán realizadas a favor de Consejo de Tasadores del Estado de Querétaro.

23. Es requisito para la autorización de los trámites realizados ante las autoridades municipales, no contar con adeudos generados de multas federales no fiscales, mismas que por Coordinación Fiscal se tenga derecho a recaudar, así como estar al corriente del pago por el concepto de Impuesto Predial.

24. Es requisito para la obtención de los beneficios fiscales contenidos en el presente ordenamiento, y aquellos que resulten aplicables en materia de contribuciones municipales, no haber promovido o promuevan algún medio de defensa legal ante autoridades jurisdiccionales o los Tribunales administrativos, en materia fiscal y administrativa.

25. Para el pago de las contribuciones contenidas en el presente ordenamiento mediante cheque nominativo, éste deberá presentarse certificado por la Institución Bancaria emisora.

26. Para el ejercicio fiscal 2025, las autoridades fiscales en el ejercicio de sus facultades podrán determinar tarifas especiales según las circunstancias, características y situaciones particulares de los ciudadanos, mediante el acuerdo administrativo respectivo.

27. La Secretaria de Obras Públicas, Desarrollo Urbano y Ecología del Municipio de Pedro Escobedo: deberá especificar en sus opiniones técnicas y demás dictámenes que emita para los Acuerdos de Cabildo, la información necesaria para la liquidar las contribuciones que se generen producto de las respectivas autorizaciones.

28. A partir del primer día hábil del mes de enero del ejercicio fiscal 2025, los interesados deberán iniciar la renovación de los permisos, dictámenes, opiniones emitidos por la autoridad competente debiéndose concluir el tramite a más tardar el 31 treinta y uno de marzo del mismo año. Posterior a esta fecha se harán acreedores a las sanciones que para tales efectos establezcan las disposiciones aplicables exceptuando aquellos que señalen periodos distintos y que se encuentren en la reglamentación correspondiente.

Perla Alcántara S.

29. Los estímulos fiscales aplicables en el presente ordenamiento únicamente puedan afectar consecuencias aún no producidas. Es decir, en ningún caso las contribuciones cubiertas bajo este concepto y leyes vigentes en el momento de su causación y pago, podrán ser materia de recurso que conlleve a la devolución de lo ya causado y pagado con anterioridad

30. En materia de impuestos, lo no previsto en la presente Ley, se estará a lo dispuesto para tales efectos en la Ley de Hacienda de los Municipios del Estado de Querétaro.

II. De los estímulos aplicables al Municipio de Pedro Escobedo Qro; para el ejercicio fiscal 2025 se establecen los siguientes:

1. Para el ejercicio fiscal 2025 los inmuebles registrados dentro de la circunscripción del Municipio de Pedro Escobedo Qro; se estarán a lo dispuesto por el artículo 14 de la presente Ley, podrán sujetarse a lo siguiente:

a. El pago del Impuesto Predial podrá hacerse por anualidad anticipada hasta el término del primer bimestre de cada año, teniendo las siguientes reducciones: 18% dieciocho por ciento sobre cantidad total que le corresponda pagar en caso de que el pago se efectúe en el mes de enero; 8% ocho por ciento sobre la cantidad total que le corresponda pagar en caso de que el pago se realice durante el mes de febrero.

b. Los propietarios o poseedores de bienes inmuebles que sean regularizados por el Programa de Certificación de Derechos Ejidales (PROCEDE), de predios regularizados por la Comisión para la Regularización de la Tenencia de la Tierra (CORETT) actualmente Instituto Nacional del Suelo Sustentable (INSUS) o por la Ley para la Regulación de Asentamientos Humanos Irregulares, Predios Urbanos, Predios Rústicos, Predios Familiares y Predios Sociales del Estado de Querétaro o cualquier otro programa gubernamental aprobado y autorizado por el Ayuntamiento; cuando se trate del primer registro al padrón catastral causarán y pagarán 1.45 UMA por concepto de Impuesto Predial, que incluye el ejercicio fiscal en curso, así como los anteriores que se adeuden sin multas ni recargos, siempre y cuando sea a petición de parte previo a realizar el pago y éste se realice de forma anual en el ejercicio fiscal que transcurre.

c. Para el ejercicio fiscal 2025, las personas pensionadas, jubiladas, de tercera edad y/o discapacitadas, pagarán el Impuesto Predial que les corresponda, de acuerdo a los lineamientos y requisitos contemplados en la Ley de Hacienda de los Municipios del Estado de Querétaro, conforme a la siguiente tabla:

Valor del inmueble	Estímulo fiscal
Hasta \$1'800,000.00	1.50 de UMA
De \$1'800,001.00 en adelante	El 50% del impuesto predial determinado

d. Podrá el cónyuge de la persona pensionada, jubilada, de la tercera edad y/o discapacitada fallecida, solicitar la reducción en el pago del Impuesto Predial, aún y cuando la propiedad se encuentre sujeta a proceso judicial sucesorio testamentario o intestamentario, debiendo reunir los demás requisitos señalados en los artículos 24 y 25 de la Ley de Hacienda de los Municipios del Estado de Querétaro.

e. Las personas pensionadas, jubiladas, adultos mayores y/o discapacitados, que en el año inmediato anterior hayan obtenido el beneficio en el pago de impuesto predial, podrán

Alcántara S,
Perla
DMM
DMM

refrendarlo en el año 2025, presentándose ante la Dependencia Encargada de las Finanzas Públicas Municipales, de manera personal con copia de su identificación oficial vigente y comprobante de domicilio que señalen el domicilio del predio sujeto a la contribución; siempre y cuando continúen cumpliendo con los en los artículos 24 y 25 de la Ley de Hacienda de los Municipios del Estado de Querétaro.

- f. Los contribuyentes que se encuentren en el supuesto de los numerales 24 y 25 de la Ley de Hacienda de los Municipios del Estado de Querétaro, y que registren un adeudo del impuesto predial en los ejercicios fiscales 2023, y 2024 podrán solicitar a la autoridad fiscal llevar a cabo un análisis individualizado, que considere la situación económica y de salud que hayan sido factores de la omisión del pago del impuesto referido. A efecto de determinar la procedencia de la aplicación del beneficio de las reducciones señaladas en los artículos de la Ley antes citada respecto de los periodos mencionados; siempre y cuando se ponga al corriente en lo que refiere al impuesto actual.
- g. Para los contribuyentes que cumplan con los requisitos previstos en los numerales 24 y 25 de la Ley de Hacienda de los Municipios del Estado de Querétaro, a excepción de la constancia de Única Propiedad expedida por el Registro Público de la Propiedad y del Comercio del Estado de Querétaro, acreditando con justo título la pertenencia del inmueble con la cual registró su inscripción en la Dirección de Catastro del Estado de Querétaro; a petición de parte, podrá la autoridad fiscal realizar un análisis individualizado que valore entre otros aspectos la situación económica, edad y dependientes del contribuyente; con el fin de determinar la procedencia de la exención de este requisito para obtener el beneficio señalado en los preceptos invocados en el proemio del presente numeral, para el pago de su Impuesto Predial del ejercicio fiscal 2025, en el entendido de que deberá cubrirse el impuesto de forma anualizada y en una sola exhibición, aplicándose la tabla referida en el inciso d), de la presente fracción.
- h. Tratándose de inmuebles cuyo uso o destino sea sin fines de lucro, de producción agrícola, reserva urbana, fraccionamientos y condominios en proceso de ejecución, el Impuesto Predial que resulte a cargo de los contribuyentes podrá ser sujeto a reducciones que por acuerdo administrativo emita la Dependencia Encargada de las Finanzas Públicas Municipales.
- i. Para el Ejercicio Fiscal 2025, en el pago del Impuesto Predial, aquellos predios que se encuentren dentro de la circunscripción territorial del Municipio de Pedro Escobedo, Qro., cuya situación económica les sea desfavorable, podrán obtener una reducción previo acuerdo del Ayuntamiento
- j. Durante el Ejercicio Fiscal 2025, los propietarios de inmuebles que sean sujetos de actualización catastral en forma auto declarativa, podrán ser sujetos de una reducción de hasta 70% setenta por ciento sobre el impuesto determinado por dicho proceso, previo acuerdo Administrativo emitido por la Autoridad Fiscal competente.
- k. Durante el Ejercicio Fiscal 2025, el impuesto predial podrá ser actualizado de acuerdo a los siguientes supuestos:

Aquellos predios que durante los ejercicios fiscales 2019 al 2024 fueron sujetos de actualización catastral en forma auto declarativa; y/o que modificaron su situación física y/o jurídica; y/o que fueron incorporados al padrón catastral por primera vez; y/o sufrieron modificaciones al valor catastral; para la determinación de su impuesto predial, se aplicaran las reducciones que sean aprobadas mediante acuerdo administrativo que emita la Dependencia Encargada de las Finanzas Públicas.

Perla Alcántara S,

[Handwritten signature]

[Handwritten signature]

[Handwritten signature]

[Handwritten signature]

[Handwritten signature]

[Handwritten signature]

[Handwritten signature]

[Handwritten signature]

[Handwritten signature]

Los propietarios de inmuebles que hayan sido sujetos de actualización catastral en forma auto declarativa; y/o que modificaron su situación física y/o jurídica; y/o que fueron incorporados al padrón catastral por primera vez; y/o sufrieron modificaciones al valor catastral; durante el ejercicio fiscal 2019 al 2024 y que se encuentren al corriente, podrán ser sujetos de una reducción de su impuesto predial, previo acuerdo administrativo emitido por la Autoridad Fiscal competente

- I. Para el Ejercicio Fiscal 2025, aquellos propietarios de inmuebles que hayan adquirido mediante programas institucionales a cargo de organismos estatales cuyo fin sea generar el desarrollo integral de la vivienda, podrán obtener una reducción en las contribuciones municipales, previo Acuerdo administrativo que emita el encargado de las Finanzas Públicas Municipales.
2. Para el ejercicio fiscal 2025, los inmuebles registrados dentro de la circunscripción del Municipio de Pedro Escobedo Qro; sujetos a lo dispuesto por el artículo 15 y 16 de la presente Ley, podrán sujetarse a lo siguiente:
 - a) Para efectos de la actualización prevista en el artículo 67 de la Ley de Hacienda de los Municipios del Estado de Querétaro, se entenderá como periodo el comprendido de la fecha de operación a la realización del pago del Impuesto Sobre Traslado de Dominio.
 - b) En las operaciones traslativas de dominio en las que intervengan empresas de nueva creación, que adquieran inmuebles en operación para generar o mantener empleos en el Municipio de Pedro Escobedo, Qro., o que celebren dichas operaciones con empresas ya establecidas en el Municipio de Pedro Escobedo, Qro., en las que adquieran derechos de dominio como parte de su patrimonio y propicien con ello la generación de empleos, se aplicará un descuento de hasta el 60% del Impuesto de Traslado de Dominio, de acuerdo a lo previsto en el artículo 64, fracción II la Ley de Hacienda de los Municipios del Estado de Querétaro, previa autorización del H. Ayuntamiento.
 - c) Para las operaciones del Impuesto Sobre Traslado de Dominio contempladas en el presente ordenamiento, se concederá una reducción en la base del impuesto para las viviendas de interés social y popular de 7 UMAS elevado al año, únicamente cuando se trate de la primera adquisición de las mismas, previa petición por escrito que se genere ante la Dependencia encargada de las Finanzas Públicas Municipales.
 - d) Las personas que acrediten ser propietarios o poseedores de bienes inmuebles que sean regularizados por programas PROCEDE, INSUS, CORETT o con la Ley para la Regularización de Asentamientos Humanos Irregulares, Predios Urbanos, Predios Rústicos, Predios Familiares y Predios Sociales del Estado de Querétaro o cualquier otro programa gubernamental aprobados y autorizados por el Ayuntamiento, causarán y pagarán por concepto de Impuesto Sobre Traslado de Dominio, 1.45 UMA.
 - e) Para acreditar dicho supuesto, la autoridad fiscal podrá ejercer sus facultades de comprobación a efecto de validar que no haya sido sujeto a deducciones por actos traslativos previos por el mismo inmueble; debiendo, el sujeto obligado, cubrir el importe del Impuesto y los accesorios que se generen.
 - f) Las personas que acrediten ser propietarios o poseedores de bienes inmuebles que sean regularizados por programas PROCEDE, INSUS, CORETT o con la Ley para la Regularización de Asentamientos Humanos Irregulares, Predios Urbanos, Predios Rústicos, Predios Familiares y Predios Sociales del Estado de Querétaro o cualquier otro programa gubernamental

Perla Alcántara S -

Perla Alcántara S -

aprobados y autorizados por el Ayuntamiento, causarán y pagarán por Impuesto Sobre Fraccionamientos, Condominios, Fusión, Subdivisión y Relotificación de Predio, por cada uno, 1.45 UMA, previa acreditación de encontrarse adheridos a dichos programas, y autorización de la autoridad municipal correspondiente.

- 3. De acuerdo a lo establecido en la sección tercera de los derechos de la presente Ley se establecerá los siguientes estímulos fiscales:
 - a) Para el ejercicio fiscal 2025 los contribuyentes registrados en el empadronamiento de las actividades económicas y licencias municipales de funcionamiento, referidos en los artículos 24 y 25 del presente ordenamiento, en su proceso de renovación, clasificados como de bajo y medio riesgo, obtendrán un descuento del diez por ciento durante los meses de enero, febrero y marzo.
 - b) Para el ejercicio fiscal 2025 las personas que acrediten ser de la tercera edad que requieran realizar trámites referentes a empadronamiento de actividades económicas y licencias municipales de funcionamiento, en las cuales sean titulares y refieran bajo protesta de decir verdad que es único establecimiento y su principal fuente de ingreso, obtendrán en su proceso un descuento de hasta el cincuenta por ciento de descuento, previa petición del beneficiario.
 - c) La dependencia encargada de las finanzas públicas municipales podrá expedir el empadronamiento de actividades económicas que refiere el artículo 24, Regulares o Condicionadas, así como permisos para los pequeños comercios (bajo riesgo), sin los requisitos establecidos por el Código Urbano del Estado de Querétaro y Reglamentos aplicables en la materia del Municipio de Pedro Escobedo, Qro.
 - d) Cuando el Municipio determine la realización de convenio con la compañía o empresa suministradora del servicio de energía eléctrica, la entidad para la realización del cobro a que hace referencia el artículo 28 de la presente Ley, aplicarán los estímulos fiscales mediante acuerdo administrativo que se publicará a más tardar en el mes de enero de ejercicio fiscal siguiente en la Gaceta Municipal.
 - e) Por los servicios que presta el Registro Civil, contemplados en el artículo 29 del presente ordenamiento, las personas físicas que expresamente lo soliciten y acrediten su imposibilidad de pago, obtendrán una reducción de hasta del 70% setenta por ciento de las tarifas establecidas, previa autorización del presidente Municipal o del Encargado de la Dependencia de Finanzas Públicas Municipales.
 - f) Por los servicios de panteones, las personas físicas que expresamente lo soliciten y acrediten su imposibilidad de pago obtendrán una reducción de hasta del 70% setenta por ciento de las tarifas establecidas en el artículo 32 de esta Ley, previa autorización del Encargado de la Dependencia de Finanzas Públicas Municipales.
 - g) Por los servicios prestados por la Secretaría del Ayuntamiento, las personas físicas, que acrediten su imposibilidad de pago, obtendrán una reducción de hasta del 70% setenta por ciento respecto de las tarifas establecidas en el artículo 35 de esta Ley, previa solicitud de los interesados y con autorización del Encargado del Dependencia de Finanzas Públicas Municipales.

Si Alcantara Perla

TRANSITORIOS

Artículo Primero. La presente Ley entrará en vigor el 1 de enero del 2025.

Artículo Segundo. Cualquier disposición expedida con anterioridad y que se oponga a la presente Ley, queda derogada.

Artículo Tercero. Las tarifas en cuanto a montos y plazos estarán sujetas a lo dispuesto por la presente Ley.

Artículo Cuarto. Cuando de las normas legales se denominen ingresos de libre disposición, se entenderán los ingresos locales y las participaciones federales, así como los recursos que, en su caso, se reciban del fondo de estabilización de los ingresos de las entidades federativas en términos del artículo 19 de la Ley Federal de Presupuesto y Responsabilidad Hacendaria y cualquier otro recurso que no esté destinado a un fin específico.

Artículo Quinto. Para efecto de lo señalado en los artículos 45 y 46 de la presente Ley, se tendrá en definitiva lo establecido por el Poder Ejecutivo del Estado de Querétaro, en relación con los montos que se establezcan conforme a la Ley de Coordinación Fiscal, la Ley de Coordinación Fiscal Estatal Intermunicipal del Estado de Querétaro y la Ley que Fija las Bases, Montos y Plazos conforme a las cuales se distribuirán las Participaciones Federales correspondientes a los Municipios del Estado de Querétaro, para el ejercicio fiscal 2025.

Artículo Sexto. Para lo señalado en materia de ingresos derivados de financiamiento en la presente Ley, se deberá observar lo establecido en la Ley de Disciplina Financiera de las Entidades Federativas y los Municipios.

Artículo Séptimo. Para la determinación y pago de las contribuciones y sus accesorios, las cantidades correspondientes se ajustarán al múltiplo de cincuenta centavos más próximo, inferior o superior, según corresponda.

Artículo Octavo. La Secretaría Encargada de las Finanzas Publicas del Municipio de Pedro Escobedo, Qro., podrá establecer resoluciones de carácter general y facilidades administrativas para efectos de las contribuciones previstas en esta Ley, las cuales se publicarán en la Gaceta Municipal.

Artículo Noveno. En la aplicación del artículo 37, fracción VIII, mientras no se suscriba el convenio de coordinación para que el Municipio asuma la función de servicio de Catastro, esta continuará prestándose por el Poder Ejecutivo del Estado de Querétaro, en los términos que señala la normatividad vigente.

Artículo Decimo. Para el ejercicio fiscal 2025, el importe del Impuesto Predial por bimestre que resulte de aplicar los valores de suelo y construcción, y las tarifas progresivas previstas en el artículo 14 de la presente Ley, no sufrirá incremento respecto del impuesto pagado en el último bimestre inmediato anterior, se exceptúan de la presente disposición aquellos predios que sufran modificaciones físicas, cambios de uso de suelo o cambios en su situación jurídica.

Artículo Decimoprimer. Para efectos del cobro del Servicio de Alumbrado Público previsto en el artículo 28, de la presente ley, las autoridades competentes adscritas al Municipio de Pedro Escobedo, Qro., podrán facultar a la compañía o empresa suministradora del servicio de energía eléctrica para el único efecto de recaudar el derecho mencionado conjuntamente con el consumo de energía eléctrica, sin que ello indique modificar o invalidar los elementos sustanciales de dicha contribución, ni que se entienda que la cuota del derecho referido, se encuentre vinculada en forma alguna con el consumo mismo respecto de todos aquellos contribuyentes beneficiarios que tengan contratado el servicio de energía eléctrica con la compañía o empresa suministradora del servicio.

Artículo Decimosegundo. El pago de las contribuciones municipales se podrá hacer con efectivo en moneda de curso legal, con transferencia electrónica, con tarjeta de crédito, con tarjeta de débito, con cheque certificado; o en cualquier otra forma que autorice el Titular de las Finanzas Públicas Municipales.

Artículo Decimotercero. Para el ejercicio fiscal 2025, el Servicio de Agua Potable y Alcantarillado, seguirá prestándose por la Comisión Estatal de Aguas, organismo que pagará los derechos respectivos en los términos que señale la Ley que regula la prestación de los servicios de agua potable, alcantarillado y saneamiento del Estado de Querétaro y el Decreto por el que se crea la Comisión Estatal de Aguas, aplicándose las tarifas vigentes.

Perla Alcantara S.
Perla Alcantara S.
Perla Alcantara S.
Perla Alcantara S.

Artículo Decimocuarto. Para el caso de las obligaciones existentes sobre los desarrollos inmobiliarios bajo el régimen de propiedad en condominio o fraccionamiento, el diez por ciento de la superficie total del predio para equipamiento urbano y áreas verdes, podrá realizarse mediante pago en efectivo, previa autorización del Ayuntamiento y sea destinado para inversión pública preferentemente

Artículo Decimoquinto. Para efectos de realizar actos de fiscalización, determinación y cobro de las contribuciones y/o aprovechamientos previstos en esta ley, se faculta al Titular de la Secretaría de Finanzas y Tesorería Municipal con el Poder Ejecutivo del Estado de Querétaro para suscribir los convenios de colaboración administrativa en materia fiscal e instrumentos jurídicos necesarios para tales fines.

Artículo Decimosexto. A partir de la entrada en vigor de la presente Ley, el ejercicio de las atribuciones en materia tributaria inherentes al impuesto vinculado con el uso de inmuebles destinados a la prestación de servicios de hospedaje, se realizará en colaboración con el Poder Ejecutivo del Estado de Querétaro, en términos del Convenio que se suscriba con el Municipio de Pedro Escobedo, Qro., por conducto del Titular de la Secretaría de Finanzas.

Las obligaciones nacidas previo a la entrada en vigor de la presente Ley por concepto del impuesto referido en el párrafo que antecede, deberán cumplirse en los términos previstos en la Ley de Hacienda de los Municipios del Estado de Querétaro y de las Leyes de Ingresos del Municipio de Pedro Escobedo, Qro., de los ejercicios fiscales que correspondan, respecto de los montos, formas y plazos establecidos, así como en las demás disposiciones legales aplicables, por lo que las autoridades fiscales municipales ejercerán las facultades establecidas en dichos ordenamientos a fin de hacerlas efectivas.

Los procedimientos iniciados con anterioridad a la entrada en vigor de la presente Ley, deberán substanciarse y resolverse en términos de las disposiciones fiscales vigentes hasta el 31 de diciembre de 2025.

Artículo Decimoséptimo. A partir del ejercicio fiscal 2025, cuando el cobro de las contribuciones municipales se establezca en UMA, se entenderá como Unidades de Medida y Actualización y su valor diario vigente será el que fije la autoridad competente. El valor mensual de la UMA se calculará multiplicando su valor diario por 30.4 veces y su valor anual se calcula multiplicando su valor mensual por 12.

Artículo Decimooctavo Para el ejercicio fiscal 2025 cuando la autoridad municipal competente imponga multas en materia de tránsito se cobrará una cantidad adicional de \$95.00 noventa y cinco pesos 00/100m.n.). el recurso que se obtenga por este concepto se destinara hasta el 80% ante la unidad municipal de protección civil.

ANEXOS

CRITERIOS GENERALES PARA LA FORMULACIÓN DE LA LEY DE INGRESOS PARA EL MUNICIPIO DE PEDRO ESCOBEDO, QRO.

I. En cumplimiento a las disposiciones del artículo 18 de la Ley de Disciplina financiera de las entidades Federativas y los Municipios que reza:

1. *Las iniciativas de las Leyes de Ingresos y los proyectos de Presupuestos de Egresos de los Municipios se deberán elaborar conforme a lo establecido en la legislación local aplicable, en la Ley General de Contabilidad Gubernamental y las normas que emita el Consejo Nacional de Armonización Contable, con base en objetivos parámetros cuantificables e indicadores de*

Alcantara
Perla

[Handwritten signature]

[Handwritten signature]

[Handwritten signature]

[Handwritten signature]

[Handwritten signature]

[Handwritten signature]

[Handwritten signature]

[Handwritten signature]

desempeño; deberán ser congruentes con los planes estatales y municipales de desarrollo y los programas derivados de los mismos; e incluirán cuando menos objetivos anuales, estrategias y metas.

Objetivos

Para el ejercicio fiscal 2025 en el municipio de Pedro Escobedo, se tiene como objetivo principal ser un gobierno cercano a las necesidades de la población para impulsar la participación ciudadana, trabajando en conjunto para fortalecer la autonomía financiera y seguir hacia el rumbo del progreso, con la aspiración de construir un municipio integro, transparente y eficiente que estimule la competitividad en todos sus sectores.

Se busca implementar esfuerzos recaudatorios centrados en las principales fuentes de ingreso que tiene el Municipio, como lo son los impuestos inmobiliarios generando un ajuste en la tabla progresiva relativa al impuesto predial y el traslado de dominio que permita mejorar la recaudación por estos conceptos.

Implementar líneas de acción encaminadas a la simplificación de la prestación de servicios y gestión de trámites que permita la eficiencia en el servicio Público.

Lograr un fortalecimiento de las finanzas públicas municipales con un ejercicio responsable de los recursos públicos

Contar con un proyecto de Ley de Ingresos que permita la recaudación de los ingresos del Municipio bajo un marco normativo apegado a la realidad actual del Municipio de Pedro Escobedo, Qro.

Estrategias

Concentrar en la Ley de ingresos los mecanismos jurídicos y fiscales que permitan el fortalecimiento de la recaudación y fortalecimiento de las finanzas públicas, adoptando políticas que faciliten a los deudores ponerse al día en sus contribuciones de impuestos y derechos principalmente.

metas

alcanzar el fortalecimiento de las finanzas públicas municipales logrando un 20% de disminución de la cartera vencida.

Se busca la regularización de las actividades económicas dentro de la demarcación del Municipio.

2. En el segundo párrafo del citado artículo, dispone que la Ley de ingresos deberá ser congruente con los Criterios Generales de Política Económica, en este sentido y tomando en consideración el documento de análisis de política económica para el 2025 el municipio de Pedro Escobedo refrenda lo siguiente:

Fortalecer las finanzas públicas, sin el aumento ni creación de nuevos impuestos, fortaleciendo los ya existentes con ajustes acordes a la economía actual que impera en el Municipio.

En la elaboración de la presente iniciática se llevó a cabo atendiendo a lo siguiente:

En 2023, la economía mexicana ligó tres años de crecimiento por arriba de su promedio histórico al registrar una tasa de crecimiento de 3.2% anual. El desempeño de la economía obedeció a los altos niveles de inversión y al aumento del consumo privado. El sector externo también contribuyó al crecimiento de la economía mexicana. La mayor entrada de divisas se dio a través de las exportaciones, principalmente hacia Estados Unidos, con lo que México se posicionó como su principal socio comercial. Además, la IED alcanzó los 36 mil millones de dólares, lo que posicionó al país dentro de los cuatro principales receptores de inversión extranjera.

Alcantara S. B

Perla

Perla

Perla

Perla

Alcantara S,
Pera

Hacia el cierre de 2024, se estima que el crecimiento de la actividad económica en México mantenga un buen desempeño, impulsado por el comportamiento del mercado interno, el cual continuará beneficiándose del aumento del empleo y los efectos permanentes del gasto en infraestructura y protección social. Si bien se espera un menor dinamismo del sector externo con respecto a 2023, los sectores con mayor integración comercial con Estados Unidos podrían verse beneficiados por el impulso que han tenido la inversión extranjera y la manufactura

Hacia 2025, la estimación de crecimiento considera un crecimiento sostenido de la demanda interna, donde el empleo y la economía familiar tendrán una contribución importante al crecimiento nacional. Además, las nuevas tendencias globales de tecnología e intercambio comercial, aunado a los nuevos encadenamientos productivos generados por la relocalización de empresas, permitirán posicionar a México en la cadena de proveeduría global, beneficiando tanto a sectores tradicionalmente integrados con Estados Unidos, como a nuevos sectores que se desarrollen bajo el nuevo paradigma.

Estimación de las finanzas públicas, 2024-2025

	% del PIB		
	2024		2025
	Aprob. ^{1/}	Estim.	
Balance presupuestario con inversión	-4.9	-5.0	-2.5
Balance presupuestario sin inversión	-1.7	-1.7	0.0
Ingresos presupuestarios	21.3	21.9	21.5
Petroleros	3.0	3.3	2.7
No petroleros	18.3	18.7	18.8
Gasto neto pagado	26.2	26.9	24.0
Programable pagado	18.8	19.5	16.7
No programable	7.5	7.4	7.3
Balance económico primario	-1.2	-1.4	0.9
RFSP	-5.4	-5.9	-3.0
SHRFSP	48.8	50.2	50.2
<i>Partidas informativas</i>			
Rango de crecimiento del PIB	[2.5, 3.5]	[2.5, 3.5]	[2.0, 3.0]
Tasa de interés (nom. – promedio)	10.3	10.3	8.1
Precio del petróleo (prom. – dls. / barril)	56.7	71.3	58.4

Nota: Las sumas parciales pueden no coincidir por cuestiones de redondeo.

^{1/} Considera el PIB nominal estimado en los CGPE 2024. Fuente: SHCP.

En el ámbito local

En 2020, la población en Querétaro fue de 2,368,467 habitantes (48.8% hombres y 51.2% mujeres). En comparación a 2010, la población en Querétaro creció un 29.6%.

Las ventas internacionales de Querétaro en 2023 fueron de US\$16,717M, las cuales crecieron un 7.62% respecto al año anterior. Los productos con mayor nivel de ventas internacionales en 2023 fueron Partes y Accesorios de Vehículos Automotores (US\$4,808M), Refrigeradores, Congeladores y otros Equipos de Refrigeración o Congelación (US\$1,288M) y Turbojets, Turbopropulsores y otras Turbinas de Gas (US\$593M).

Las compras internacionales de Querétaro en 2023 fueron de US\$21,007M, las cuales crecieron un 0.0077% respecto al año anterior. Los productos con mayor nivel de compras internacionales en 2023 fueron Partes y Accesorios de Vehículos Automotores (US\$1,814M), Turbojets, Turbopropulsores y otras Turbinas de Gas (US\$560M) y Tractores (Excepto las Carretillas Tractor de la Partida 87.09) (US\$531M).

En el segundo trimestre de 2024, la población económicamente activa de Querétaro fue de 1.19M personas. La fuerza laboral ocupada alcanzó las 1.16M personas (42.8% mujeres y 57.2% hombres) con un salario promedio mensual de \$3.83k MX. Las ocupaciones que concentran mayor número de trabajadores fueron Empleados de Ventas, Despachadores y Dependientes en Comercios (54.2k), Trabajadores Domésticos (49.8k) y Comerciantes en Establecimientos (47.7k). Se registraron 32.7k desempleados (tasa de desempleo de 2.75%).

Handwritten signatures and marks on the right side of the page.

Handwritten signature on the bottom left side of the page.

Con todos los antecedentes de crecimiento que se estiman para el ejercicio fiscal 2025 a nivel federal y local, el municipio de Pedro Escobedo estima un crecimiento económico sustentable, promoviendo el desarrollo ordenado de la industria, la regularización de todas las actividades económicas, mejorando prácticas administrativas, una política tributaria que permita la captación de recursos que permitan mayor inversión en infraestructura pública, lo que se convierta en un mejor nivel de vida a los ciudadanos del Municipio de Pedro Escobedo.

[Vertical list of illegible signatures]



[Illegible signature]

Perla Alcántara S.

Perla Alcantara S, 59

Municipio de Pedro Escobedo, Qro.		
Proyecciones de Ingresos		
(PESOS)		
(CIFRAS NOMINALES)		
Concepto		2025 Año en Cuestión (de proyecto de presupuesto)
1. Ingresos de Libre Disposición (1=A+B+C+D+E+F+G+H+I+J+K+L)		\$316,284,955.00
A.	Impuestos	\$82,550,000.00
B.	Cuotas y Aportaciones de Seguridad Social	\$0.00
C.	Contribuciones de Mejoras	\$0.00
D.	Derechos	\$32,680,000.00
E.	Productos	\$1,100,000.00
F.	Aprovechamientos	\$3,800,000.00
G.	Ingresos por ventas de Bienes y Prestación de Servicios	\$0.00
H.	Participaciones	\$196,154,955.00
I.	Incentivos Derivados de la Colaboración Fiscal	\$0.00
J.	Transferencias y Asignaciones	\$0.00
K.	Convenios	\$0.00
L.	Otros Ingresos de Libre Disposición	\$0.00
2. Transferencias Federales Etiquetadas (2=A+B+C+D+E)		\$115,170,086.00
A.	Aportaciones	\$115,170,086.00
B.	Convenios	\$0.00
C.	Fondos Distintas de Aportaciones	\$0.00
D.	Transferencias, Asignaciones Subsidios y Subvenciones, y Pensiones y Jubilaciones	\$0.00
E.	Otras Transferencias Federales Etiquetadas	\$0.00
3. Ingresos Derivados de Financiamiento (3=A)		\$0.00
A.	Ingresos Derivados de Financiamiento	\$0.00
4. Total de Ingresos Proyectados (4=1+2+3)		\$431,455,041.00
Datos Informativos		
1. Ingresos Derivados de Financiamientos con Fuente de Pago de Recursos de Libre Disposición		\$0.00
2. Ingresos Derivados de Financiamientos con Fuente de Pago de Transferencias Federales Etiquetadas		\$0.00
3. Ingresos Derivados de Financiamientos (3=1+2)		\$0.00

[Handwritten signature]

[Handwritten signature]

[Handwritten signature]

[Handwritten signature]

[Handwritten signature]

[Handwritten signature]

[Handwritten signature]

[Handwritten signature]

[Handwritten signature]

Municipio de Pedro Escobedo, Qro. Resultados de Ingresos – LDF (PESOS)			
Concepto		2023	2024 Año del ejercicio Vigente
1. Ingresos de Libre Disposición (1=A+B+C+D+E+F+G+H+I+J+K+L)		\$369,902,580.48	\$314,413,574.60
A.	Impuestos	\$136,024,654.34	\$87,035,001.31
B.	Cuotas y Aportaciones de Seguridad Social	\$0.00	\$0.00
C.	Contribuciones de Mejoras	\$0.00	\$0.00
D.	Derechos	\$45,236,118.16	\$35,218,991.96
E.	Productos	\$2,204,646.45	\$1,069,519.53
F.	Aprovechamientos	\$4,424,392.86	\$3,269,379.70
G.	Ingresos por ventas de Bienes y Prestación de Servicios	\$0.00	\$0.00
H.	Participaciones	\$182,012,768.67	\$187,820,682.10
I.	Incentivos Derivados de la Colaboración Fiscal	\$0.00	\$0.00
J.	Transferencias y Asignaciones	\$0.00	\$0.00
K.	Convenios	\$0.00	\$0.00
L.	Otros Ingresos de Libre Disposición	\$0.00	\$0.00
2. Transferencias Federales Etiquetadas (2=A+B+C+D+E)		\$130,884,259.00	\$106,496,627.33
A.	Aportaciones	\$126,037,693.18	\$106,496,627.33
B.	Convenios	\$4,846,565.82	\$0.00
C.	Fondos Distintas de Aportaciones	\$0.00	\$0.00
D.	Transferencias, Asignaciones, Subsidios y Subvenciones, y Pensiones y Jubilaciones	\$0.00	\$0.00
E.	Otras Transferencias Federales Etiquetadas	\$0.00	\$0.00
3. Ingresos Derivados de Financiamiento (3=A)		\$0.00	\$0.00
A.	Ingresos Derivados de Financiamiento	\$531,078.19	\$0.00
4. Total de Ingresos Proyectados (4=1+2+3)		\$500,786,839.48	\$420,910,201.93
Datos Informativos			
1. Ingresos Derivados de Financiamientos con Fuente de Pago de Recursos de Libre Disposición		\$0.00	\$0.00
2. Ingresos Derivados de Financiamientos con Fuente de Pago de Transferencias Federales Etiquetadas		\$0.00	\$0.00
3. Ingresos Derivados de Financiamientos (3=1+2)		\$0.00	\$0.00
1 Los importes corresponden al momento contable de los ingresos devengados.			
2 Los importes corresponden a los ingresos devengados al cierre trimestral más reciente disponible y estimado para el resto del ejercicio.			

Perla Alcántara S.
 Perla Alcántara S.
 Perla Alcántara S.

[Handwritten signatures and marks on the left margin]

CERTIFICACION

El que suscribe LIC. LUIS GERARDO OVIEDO BARRÓN, SECRETARIO DEL H. AYUNTAMIENTO DE PEDRO ESCOBEDO, QUERÉTARO; en uso de las facultades que me confiere el artículo 47 de la fracción IV de la Ley Orgánica Municipal Del Estado de Querétaro.----

-----**CERTIFICO**-----

Que la presente copia concuerda fiel y exactamente en todas y cada una de sus partes con su documento original, mismo que tuve a la vista, ordenando su certificación previo cotejo y compulsas, la cual va en - 59 – cincuenta y nueve fojas útiles escritas por ambas caras. Lo anterior para los fines y efectos legales a los que haya lugar.-----

La presente certificación es dada en el municipio de Pedro Escobedo, Querétaro. A los – 28 – veintiocho días del mes de noviembre del año 2024 – dos mil veinticuatro-. DOY FE. -----

ATENTAMENTE

LIC. LUIS GERARDO OVIEDO BARRÓN
SECRETARIO DEL H. AYUNTAMIENTO
DEL MUNICIPIO DE PEDRO ESCOBEDO, QUERETARO.



Handwritten signatures in blue ink along the left margin.

Handwritten signatures in blue ink along the right margin, including the name 'Perla Alcántara S'.

Per la Alcantara S.