



GACETA LEGISLATIVA



CON FUNDAMENTO EN EL ARTÍCULO 179 DE LA LEY ORGÁNICA DEL PODER LEGISLATIVO DEL ESTADO DE QUERÉTARO

**Secretaría de Servicios
Parlamentarios**

N° 006

Santiago de Querétaro, Qro., 10 de diciembre de 2024

SESIÓN ORDINARIA DEL PLENO DE LA LXI LEGISLATURA 14 DE DICIEMBRE DE 2024

ÍNDICE

	Página
Orden del Día	3
Acta de la Sesión Ordinaria del Pleno de la Sexagésima Primera Legislatura del Estado de Querétaro, de fecha 14 de noviembre de 2024.	4
Acta de la Sesión Ordinaria del Pleno de la Sexagésima Primera Legislatura del Estado de Querétaro, de fecha 14 de noviembre de 2024.	9
Comunicaciones Oficiales.....	10
Turno de Iniciativas.....	12
Dictamen de la "Iniciativa de Ley de Ingresos del Municipio de Amealco de Bonfil, Qro., para el ejercicio fiscal 2025", Presentado por la Comisión de Planeación y Presupuesto (Discusión y Votación) (Sentido: Aprobación);	16
Dictamen de la "Iniciativa de Ley de Ingresos del Municipio de Arroyo Seco, Qro., para el ejercicio fiscal 2025", Presentado por la Comisión de Planeación y Presupuesto (Discusión y Votación) (Sentido: Aprobación);	73
Dictamen de la "Iniciativa de Ley de Ingresos del Municipio de Cadereyta de Montes, Qro., para el ejercicio fiscal 2025.", Presentado por la Comisión de Planeación y Presupuesto (Discusión y Votación) (Sentido: Aprobación);.....	102
Dictamen de la "Iniciativa de Ley de Ingresos del Municipio de Colón, Qro., para el ejercicio fiscal 2025", Presentado por la Comisión de Planeación y Presupuesto (Discusión y Votación) (Sentido: Aprobación);.....	167
Dictamen de la "Iniciativa de Ley de Ingresos del Municipio de Corregidora, Qro., para el ejercicio fiscal 2025", Presentado por la Comisión de Planeación y Presupuesto (Discusión y Votación) (Sentido: Aprobación);	251
Dictamen de la "Iniciativa de Ley de Ingresos del Municipio de El Marqués, Qro., para el	

ejercicio fiscal 2025", Presentado por la Comisión de Planeación y Presupuesto (Discusión y Votación) (Sentido: Aprobación);	368
Dictamen de la "Iniciativa de Ley de Ingresos del Municipio de Ezequiel Montes, Qro., para el ejercicio fiscal 2025", Presentado por la Comisión de Planeación y Presupuesto (Discusión y Votación) (Sentido: Aprobación);	469
Dictamen de la "Iniciativa de Ley de Ingresos del Municipio de Huimilpan, Qro., para el ejercicio fiscal 2025", Presentado por la Comisión de Planeación y Presupuesto (Discusión y Votación) (Sentido: Aprobación);	512
Dictamen de la "Iniciativa de Ley de Ingresos del Municipio de Jalpan de Serra, Qro., para el ejercicio fiscal 2025", Presentado por la Comisión de Planeación y Presupuesto (Discusión y Votación) (Sentido: Aprobación);	578
Dictamen de la "Iniciativa de Ley de Ingresos del Municipio de Landa de Matamoros, Qro., para el ejercicio fiscal 2025", Presentado por la Comisión de Planeación y Presupuesto (Discusión y Votación) (Sentido: Aprobación);	639
Dictamen de la "Iniciativa de Ley de Ingresos del Municipio de Pedro Escobedo, Qro., para el ejercicio fiscal 2025", Presentado por la Comisión de Planeación y Presupuesto (Discusión y Votación) (Sentido: Aprobación);	690
Dictamen de la "Iniciativa de Ley de Ingresos del Municipio de Peñamiller, Qro., para el ejercicio fiscal 2025", Presentado por la Comisión de Planeación y Presupuesto (Discusión y Votación) (Sentido: Aprobación);	752
Dictamen de la "Iniciativa de Ley de Ingresos del Municipio de Pinal de Amoles, Qro., para el ejercicio fiscal 2025", Presentado por la Comisión de Planeación y Presupuesto (Discusión y Votación) (Sentido: Aprobación);	783
Dictamen de la "Iniciativa de Ley de Ingresos del Municipio de Querétaro, Qro., para el ejercicio fiscal 2025", Presentado por la Comisión de Planeación y Presupuesto (Discusión y Votación) (Sentido: Aprobación);	822
Dictamen de la "Iniciativa de Ley de Ingresos del Municipio de San Joaquín, Qro., para el ejercicio fiscal 2025", Presentado por la Comisión de Planeación y Presupuesto (Discusión y Votación) (Sentido: Aprobación);	920
Dictamen de la "Iniciativa de Ley de Ingresos del Municipio de San Juan del Río, Qro., para el ejercicio fiscal 2025", Presentado por la Comisión de Planeación y Presupuesto (Discusión y Votación) (Sentido: Aprobación);	947
Dictamen de la "Iniciativa de Ley de Ingresos del Municipio de Tequisquiapan, Qro., para el ejercicio fiscal 2025", Presentado por la Comisión de Planeación y Presupuesto (Discusión y Votación) (Sentido: Aprobación);	1059
Dictamen de la "Iniciativa de Ley de Ingresos del Municipio de Tolimán, Qro., para el ejercicio fiscal 2025", Presentado por la Comisión de Planeación y Presupuesto (Discusión y Votación) (Sentido: Aprobación);	1105



Orden del Día

- I. Pase de lista y comprobación del quórum;
- II. Lectura del Orden del día;
- III. Entonación del Himno Nacional;
- IV. Consideraciones a las Actas de las Sesiones Ordinarias de fecha 14 de noviembre de 2024;
- V. Comunicaciones Oficiales;
- VI. Dictamen de la "Iniciativa de Ley de Ingresos del Municipio de Amealco de Bonfil, Qro., para el ejercicio fiscal 2025", **Presentado por la Comisión de Planeación y Presupuesto** (Discusión y Votación) (Sentido: Aprobación);
- VII. Dictamen de la "Iniciativa de Ley de Ingresos del Municipio de Arroyo Seco, Qro., para el ejercicio fiscal 2025", **Presentado por la Comisión de Planeación y Presupuesto** (Discusión y Votación) (Sentido: Aprobación);
- VIII. Dictamen de la "Iniciativa de Ley de Ingresos del Municipio de Cadereyta de Montes, Qro., para el ejercicio fiscal 2025.", **Presentado por la Comisión de Planeación y Presupuesto** (Discusión y Votación) (Sentido: Aprobación);
- IX. Dictamen de la "Iniciativa de Ley de Ingresos del Municipio de Colón, Qro., para el ejercicio fiscal 2025", **Presentado por la Comisión de Planeación y Presupuesto** (Discusión y Votación) (Sentido: Aprobación);
- X. Dictamen de la "Iniciativa de Ley de Ingresos del Municipio de Corregidora, Qro., para el ejercicio fiscal 2025", **Presentado por la Comisión de Planeación y Presupuesto** (Discusión y Votación) (Sentido: Aprobación);
- XI. Dictamen de la "Iniciativa de Ley de Ingresos del Municipio de El Marqués, Qro., para el ejercicio fiscal 2025", **Presentado por la Comisión de Planeación y Presupuesto** (Discusión y Votación) (Sentido: Aprobación);
- XII. Dictamen de la "Iniciativa de Ley de Ingresos del Municipio de Ezequiel Montes, Qro., para el ejercicio fiscal 2025", **Presentado por la Comisión de Planeación y Presupuesto** (Discusión y Votación) (Sentido: Aprobación);
- XIII. Dictamen de la "Iniciativa de Ley de Ingresos del Municipio de Huimilpan, Qro., para el ejercicio fiscal 2025", **Presentado por la Comisión de Planeación y Presupuesto** (Discusión y Votación) (Sentido: Aprobación);
- XIV. Dictamen de la "Iniciativa de Ley de Ingresos del Municipio de Jalpan de Serra, Qro., para el ejercicio fiscal 2025", **Presentado por la Comisión de Planeación y Presupuesto** (Discusión y Votación) (Sentido: Aprobación);
- XV. Dictamen de la "Iniciativa de Ley de Ingresos del Municipio de Landa de Matamoros, Qro., para el ejercicio fiscal 2025", **Presentado por la Comisión de Planeación y Presupuesto** (Discusión y Votación) (Sentido: Aprobación);
- XVI. Dictamen de la "Iniciativa de Ley de Ingresos del Municipio de Pedro Escobedo, Qro., para el ejercicio fiscal 2025", **Presentado por la Comisión de Planeación y Presupuesto** (Discusión y Votación) (Sentido: Aprobación);
- XVII. Dictamen de la "Iniciativa de Ley de Ingresos del Municipio de Peñamiller, Qro., para el ejercicio fiscal 2025", **Presentado por la Comisión de Planeación y Presupuesto** (Discusión y Votación) (Sentido: Aprobación);
- XVIII. Dictamen de la "Iniciativa de Ley de Ingresos del Municipio de Pinal de Amoles, Qro., para el ejercicio fiscal 2025", **Presentado por la Comisión de Planeación y Presupuesto** (Discusión y Votación) (Sentido: Aprobación);
- XIX. Dictamen de la "Iniciativa de Ley de Ingresos del Municipio de Querétaro, Qro., para el ejercicio fiscal 2025", **Presentado por la Comisión de Planeación y Presupuesto** (Discusión y Votación) (Sentido: Aprobación);
- XX. Dictamen de la "Iniciativa de Ley de Ingresos del Municipio de San Joaquín, Qro., para el ejercicio fiscal 2025", **Presentado por la Comisión de Planeación y Presupuesto** (Discusión y Votación) (Sentido: Aprobación);
- XXI. Dictamen de la "Iniciativa de Ley de Ingresos del Municipio de San Juan del Río, Qro., para el ejercicio fiscal 2025", **Presentado por la Comisión de Planeación y Presupuesto** (Discusión y Votación) (Sentido: Aprobación);



- XXII.** Dictamen de la "Iniciativa de Ley de Ingresos del Municipio de Tequisquiapan, Qro., para el ejercicio fiscal 2025", **Presentado por la Comisión de Planeación y Presupuesto** (Discusión y Votación) (Sentido: Aprobación);
- XXIII.** Dictamen de la "Iniciativa de Ley de Ingresos del Municipio de Tolimán, Qro., para el ejercicio fiscal 2025", **Presentado por la Comisión de Planeación y Presupuesto** (Discusión y Votación) (Sentido: Aprobación);
- XXIV.** Asuntos generales; y
- XXV.** Término de la sesión.

Acta

Acta de la Sesión Ordinaria del Pleno de la Sexagésima Primera Legislatura del Estado de Querétaro, de fecha 14 de noviembre de 2024.

I. En la Ciudad de Santiago de Querétaro, Qro., reunidos en el Salón de Sesiones "Constituyentes de 1916-1917" del recinto oficial del Poder Legislativo, se da cuenta de la asistencia de las Diputadas y de los Diputados siguientes (25): Luis Gerardo Ángeles Herrera, Homero Barrera McDonald, María Blanca Flor Benítez Estrada, Teresita Calzada Rovirosa, Mauricio Cárdenas Palacios, Enrique Antonio Correa Sada, Claudia Díaz Gayou, Perla Patricia Flores Suárez, Alejandrina Verónica Galicia Castañón, Arturo Maximiliano García Pérez, Ulises Gómez de la Rosa, María Georgina Guzmán Álvarez, Juliana Rosario Hernández Quintanar, Edgar Inzunza Ballesteros, María Eugenia Margarito Vázquez, Sully Yanira Mauricio Sixtos, María Leonor Mejía Barraza, Adriana Elisa Meza Argaluz, Paul Ospital Carrera, Sinuhé Arturo Piedragil Ortiz, Eric Silva Hernández, Laura Andrea Tovar Saavedra, Rosalba Vázquez Munguía, Guillermo Vega Guerrero y Luis Antonio Zapata Guerrero. Habiendo el quórum legal, la Diputada Laura Andrea Tovar Saavedra, quien preside, declara abierta la presente Sesión Ordinaria siendo las once horas con cuarenta y seis minutos del día catorce de noviembre de dos mil veinticuatro. -----

II. Para desahogar el segundo punto del Orden del día, el Diputado Presidente refiere que la Sesión se regirá por el siguiente Orden del día: I. Pase de lista y comprobación del quórum; II. Lectura del Orden del día; III. Entonación del Himno Nacional; IV. Consideraciones al Acta de la Sesión Ordinaria de fecha 28 de octubre de 2024; V. Comunicaciones Oficiales; VI. Dictamen de la "Propuesta de Tablas de Valores Unitarios de Suelo y Construcciones del Municipio de Amealco de Bonfil, Qro., para el ejercicio fiscal 2025"; VII. Dictamen de la "Propuesta de Tablas de Valores Unitarios de Suelo y Construcciones del Municipio de Arroyo Seco, Qro., para el ejercicio fiscal 2025"; VIII. Dictamen de la "Propuesta de Tablas de Valores Unitarios de Suelo y Construcciones del Municipio de Cadereyta de Montes, Qro., para el ejercicio fiscal 2025"; IX. Dictamen de la "Propuesta de Tablas de Valores Unitarios de Suelo y Construcciones del Municipio de Colón, Qro., para el ejercicio fiscal 2025"; X. Dictamen de la "Propuesta de Tablas de Valores Unitarios de Suelo y Construcciones del Municipio de Corregidora, Qro., para el ejercicio fiscal 2025"; XI. Dictamen de la "Propuesta de Tablas de Valores Unitarios de Suelo y Construcciones del Municipio de El Marqués, Qro., para el ejercicio fiscal 2025"; XII. Dictamen de la "Propuesta de Tablas de Valores Unitarios de Suelo y Construcciones del Municipio de Ezequiel Montes, Qro., para el ejercicio fiscal 2025"; XIII. Dictamen de la "Propuesta de Tablas de Valores Unitarios de Suelo y Construcciones del Municipio de Huimilpan, Qro., para el ejercicio fiscal 2024"; XIV. Dictamen de la "Propuesta de Tablas de Valores Unitarios de Suelo y Construcciones del Municipio de Jalpan de Serra, Qro., para el ejercicio fiscal 2025"; XV. Dictamen de la "Propuesta de Tablas de Valores Unitarios de Suelo y Construcciones del Municipio de Landa de Matamoros, Qro., para el ejercicio fiscal 2025"; XVI. Dictamen de la "Propuesta de Tablas de Valores Unitarios de Suelo y Construcciones del Municipio de Pedro Escobedo, Qro., para el ejercicio fiscal 2025"; XVII. Dictamen de la "Propuesta de Tablas de Valores Unitarios de Suelo y Construcciones del Municipio de Peñamiller, Qro., para el ejercicio fiscal 2025"; XVIII. Dictamen de la "Propuesta de Tablas de Valores Unitarios de Suelo y Construcciones del Municipio de Pinal de Amoles, Qro., para el ejercicio fiscal 2025"; XIX. Dictamen de la "Propuesta de Tablas de Valores Unitarios de Suelo y Construcciones del Municipio de Querétaro, Qro., para el ejercicio fiscal 2025"; XX. Dictamen de la "Propuesta de Tablas de Valores Unitarios de Suelo y Construcciones del Municipio de San Joaquín, Qro., para el ejercicio fiscal 2025"; XXI. Dictamen de la "Propuesta de Tablas de Valores Unitarios de Suelo y Construcciones del Municipio de San Juan del Río, Qro., para el ejercicio fiscal 2025"; XXII. Dictamen de la "Propuesta de Tablas de Valores Unitarios de Suelo y Construcciones del Municipio de Tequisquiapan, Qro., para el ejercicio fiscal 2025"; XXIII. Dictamen de la "Propuesta de Tablas de Valores Unitarios de Suelo y Construcciones del Municipio de Tolimán, Qro., para el ejercicio fiscal 2025"; XXIV. Asuntos generales; y XXV. Término de la sesión. -----

III. Continuando con el desahogo del tercer punto del Orden del día, se procede a la entonar el Himno Nacional. - - - -



IV. En desahogo del cuarto punto del Orden del día, la Diputada Presidenta ordena someter a consideración el contenido del Acta de la Sesión Ordinaria de fecha 28 de octubre de 2024, no habiendo ninguna, instruye su firma y archivo posterior en la Secretaría de Servicios Parlamentarios. -----

V. A efecto de desahogar el quinto punto del Orden del día, correspondiente a las Comunicaciones Oficiales, se refiere la recepción de las siguientes: 1. Oficio de Norma Jiménez Fuentes, Magistrada Presidenta integrante del Pleno del Tribunal Electoral del Estado de Querétaro, remitiendo Proyecto de Presupuesto 2025 para el ejercicio de las funciones del Tribunal; 2. Oficio del Lic. César Francisco Betancourt López, Secretario de Servicios Legislativos y Parlamentarios del Congreso del Estado de Morelos, informando el voto favorable respecto de la Minuta con Proyecto de Decreto por el que se reforma el primer párrafo de la fracción VI del apartado A y se adiciona un tercer párrafo a la fracción IV del apartado B del artículo 123 de la Constitución Política de los Estados Unidos Mexicanos, en materia de salarios; 3. Oficio de la Dip. Martha Soledad Ávila Ventura, Presidenta de la Mesa Directiva del Congreso de la Ciudad de México, exhortando a los Congresos de la Republica para regular en las legislaciones estatales la figura de una representación para las mexicanas y mexicanos residentes en el extranjero, con el objeto de que se les sean reconocidos sus derechos de manera progresiva; 4. Oficio del Lic. Carlos Manuel Ledesma Robles, Presidente Constitucional del Municipio de San Joaquín, informando la instalación del Ayuntamiento para el periodo 2024-2027; 5. Oficio de la C.P.C. Ana Laura Oviedo Terrazas, Directora de Tesorería de la Subsecretaria de Egresos de la Secretaria de Finanzas del Poder Ejecutivo, informando sobre el ejercicio y destino de los recursos provenientes de la contratación de deuda pública correspondiente al tercer trimestre del ejercicio fiscal 2024; 6. Oficio del M. en A.P. Grisel Muñiz Rodríguez, Consejera Presidenta del Consejo General del Instituto Electoral del Estado de Querétaro, remitiendo el Acuerdo del Consejo General del Instituto Electoral del Estado de Querétaro, por el que se aprueba el proyecto de Presupuesto de Egresos y el Programa Operativo anual 2025; 7. Oficio del Gobernador Constitucional del Estado de Querétaro, informando sobre su ausencia del territorio nacional durante el periodo comprendido del 31 octubre al 04 de noviembre del 2024; 8. Oficio del Mtro. Juan Ulises Hernández Castro, Secretario Ejecutivo del Consejo General del Instituto Electoral del Estado de Querétaro, informado la declaración de perdida de registro de "Querétaro Seguro" como Partido Político Local; 9. Oficio del Lic. Francisco Javier Covarrubias Enríquez, Auditor Superior del Estado de Querétaro, remitiendo el informe de las observaciones, recomendaciones, acciones y previsiones derivadas de la Fiscalización Superior de la Cuenta Pública 2022; 10. Oficio de la Senadora Verónica Camino Farjat, Secretaria de la Mesa Directiva, informa punto de Acuerdo; 11. Oficio del Mtro. Jorge A. González Illescas, Secretario de Servicios Parlamentarios del H. Congreso del Estado de Oaxaca, informando la instalación de la Diputación Permanente de la Sexagésima Quinta Legislatura del Estado; 12. Oficio del Diputado Cuauhtli Fernando Badillo Moreno, Presidente de la Directiva del Congreso del Estado de San Luis Potosí, informando la apertura del Primer Periodo Ordinario de Sesiones del Tercer Año de Ejercicio Constitucional, así como la Directiva que fungirá durante el periodo comprendido del 15 de septiembre al 15 de diciembre de 2024 y del 1 de febrero al 30 de junio 2025; 13. Oficio del Diputado Luis Gerardo Ángeles Herrera, Presidente de la Comisión de Planeación y Presupuesto de la LXI Legislatura del Estado, informando la firma de Convenio de colaboración entre la Comisión que preside y la Entidad Superior de Fiscalización del Estado; 14. Oficio de la Diputada Martha Soledad Ávila Ventura, Presidenta de la Mesa Directiva del Congreso de la Ciudad de México, exhortando a los congresos de las entidades federativas para dentro de sus facultades reformen sus legislaciones internas, con el objeto de hacer eficaz el derecho al voto de las personas que se encuentran en prisión preventiva; 15. Oficio de la Diputada Elizabeth Guzmán Argueta, Presidenta del Congreso del Estado de Chihuahua, exhortando a los congresos de las entidades federativas a fin de que realicen un análisis de la Reforma Energética aprobada en el Senado de la Republica; y 16. Oficio de la Lcda. Ana Laura Lesser Murguía, Directora de Comunicación Social del Municipio de El Marqués, Qro., remitiendo informe sobre la ejecución de Programas de Actividades Gubernamentales en Medios de Comunicación del periodo comprendido de septiembre-octubre 2024. Turnándose para su conocimiento y atención de la siguiente manera, la número 3, a la Comisión de Atención de las Migraciones, la número 14, a la Comisión de Gobernación, Administración Pública y Asuntos Electorales, la número 10, a la Comisión Instructora, la número 15, a la Comisión de Medio Ambiente y Cambio Climático, las número 5 y 16 a la Comisión de Planeación y Presupuesto y las número 1, 2, 4, 6, 7, 8, 9, 11, 12 y 13 se tienen hechas del conocimiento del Pleno. -----

VI. Atendiendo que la naturaleza de los asuntos listados en los puntos VI al XXIII guardan una similitud, al corresponder a los Dictámenes de las Propuestas de Tablas de Valores Unitarios de Suelo y Construcciones, presentadas por los 18 Municipios del Estado de Querétaro, para el ejercicio fiscal 2025, de conformidad con lo dispuesto en el artículo 39 de la Ley Orgánica del Poder Legislativo del Estado de Querétaro, se someterán a discusión de manera conjunta y se votarán de manera individual. Dado que su contenido es del conocimiento de los integrantes del Pleno, al haberse publicado en la Gaceta Legislativa, puesto a consideración de los presentes, en un solo acto, se registran como oradores en contra la Diputada Claudia Díaz Gayou y a favor los Diputados Luis Gerardo Ángeles Herrera, Guillermo Vega Guerrero y Arturo Maximiliano García Pérez, no habiendo más participaciones registradas, los dictámenes se someten a votación nominal en lo individual. -----

Concluida la discusión de los asuntos en comento y a efecto de someter a votación el punto sexto del orden día, relativo al Dictamen de la "Propuesta de Tablas de Valores Unitarios de Suelo y Construcciones del Municipio de Amealco de



Bonfil, Qro., para el ejercicio fiscal 2025”, el dictamen se somete a votación nominal, en un solo acto, emitiéndose el voto favorable de las Diputadas y de los Diputados Luis Gerardo Ángeles Herrera, Homero Barrera Mcdonald, María Blanca Flor Benítez Estrada, Teresita Calzada Roviroso, Mauricio Cárdenas Palacios, Enrique Antonio Correa Sada, Claudia Díaz Gayou, Perla Patricia Flores Suárez, Alejandrina Verónica Galicia Castañón, Arturo Maximiliano García Pérez, Ulises Gómez de la Rosa, María Georgina Guzmán Álvarez, Juliana Rosario Hernández Quintanar, Edgar Inzunza Ballesteros, María Eugenia Margarito Vázquez, Sully Yanira Mauricio Sixtos, María Leonor Mejía Barraza, Adriana Elisa Meza Argaluz, Paul Ospital Carrera, Sinuhé Arturo Piedragil Ortiz, Eric Silva Hernández, Laura Andrea Tovar Saavedra, Rosalba Vázquez Munguía, Guillermo Vega Guerrero y Luis Antonio Zapata Guerrero. -----

VII. Continuando con el séptimo punto del Orden del día, relativo al Dictamen de la “Propuesta de Tablas de Valores Unitarios de Suelo y Construcciones del Municipio de Arroyo Seco, Qro., para el ejercicio fiscal 2025”, el dictamen se somete a votación nominal, en un solo acto, emitiéndose el voto favorable de las Diputadas y de los Diputados Luis Gerardo Ángeles Herrera, Homero Barrera Mcdonald, María Blanca Flor Benítez Estrada, Teresita Calzada Roviroso, Mauricio Cárdenas Palacios, Enrique Antonio Correa Sada, Claudia Díaz Gayou, Perla Patricia Flores Suárez, Alejandrina Verónica Galicia Castañón, Arturo Maximiliano García Pérez, Ulises Gómez de la Rosa, María Georgina Guzmán Álvarez, Juliana Rosario Hernández Quintanar, Edgar Inzunza Ballesteros, María Eugenia Margarito Vázquez, Sully Yanira Mauricio Sixtos, María Leonor Mejía Barraza, Adriana Elisa Meza Argaluz, Paul Ospital Carrera, Sinuhé Arturo Piedragil Ortiz, Eric Silva Hernández, Laura Andrea Tovar Saavedra, Rosalba Vázquez Munguía, Guillermo Vega Guerrero y Luis Antonio Zapata Guerrero. -----

VIII. En desahogo del octavo punto del Orden del día, relativo al Dictamen de la “Propuesta de Tablas de Valores Unitarios de Suelo y Construcciones del Municipio de Cadereyta de Montes, Qro., para el ejercicio fiscal 2025”, el dictamen se somete a votación nominal, en un solo acto, emitiéndose el voto favorable de las Diputadas y de los Diputados Luis Gerardo Ángeles Herrera, Homero Barrera Mcdonald, María Blanca Flor Benítez Estrada, Teresita Calzada Roviroso, Mauricio Cárdenas Palacios, Enrique Antonio Correa Sada, Claudia Díaz Gayou, Perla Patricia Flores Suárez, Alejandrina Verónica Galicia Castañón, Arturo Maximiliano García Pérez, Ulises Gómez de la Rosa, María Georgina Guzmán Álvarez, Juliana Rosario Hernández Quintanar, Edgar Inzunza Ballesteros, María Eugenia Margarito Vázquez, Sully Yanira Mauricio Sixtos, María Leonor Mejía Barraza, Adriana Elisa Meza Argaluz, Paul Ospital Carrera, Sinuhé Arturo Piedragil Ortiz, Eric Silva Hernández, Laura Andrea Tovar Saavedra, Rosalba Vázquez Munguía, Guillermo Vega Guerrero y Luis Antonio Zapata Guerrero.. -----

IX. Continuando con el desahogo del siguiente punto del Orden del día, relativo al Dictamen de la “Propuesta de Tablas de Valores Unitarios de Suelo y Construcciones del Municipio de Colón, Qro., para el ejercicio fiscal 2025”, el dictamen se somete a votación nominal, en un solo acto, emitiéndose el voto favorable de las Diputadas y de los Diputados Luis Gerardo Ángeles Herrera, Homero Barrera Mcdonald, María Blanca Flor Benítez Estrada, Teresita Calzada Roviroso, Mauricio Cárdenas Palacios, Enrique Antonio Correa Sada, Claudia Díaz Gayou, Perla Patricia Flores Suárez, Alejandrina Verónica Galicia Castañón, Arturo Maximiliano García Pérez, Ulises Gómez de la Rosa, María Georgina Guzmán Álvarez, Juliana Rosario Hernández Quintanar, Edgar Inzunza Ballesteros, María Eugenia Margarito Vázquez, Sully Yanira Mauricio Sixtos, María Leonor Mejía Barraza, Adriana Elisa Meza Argaluz, Sinuhé Arturo Piedragil Ortiz, Eric Silva Hernández, Laura Andrea Tovar Saavedra, Rosalba Vázquez Munguía y Luis Antonio Zapata Guerrero. -----

X. A efecto de continuar con el desahogo el siguiente punto del Orden del día, relativo al Dictamen de la “Propuesta de Tablas de Valores Unitarios de Suelo y Construcciones del Municipio de Corregidora, Qro., para el ejercicio fiscal 2025”, el dictamen se somete a votación nominal, en un solo acto, emitiéndose el voto favorable de las Diputadas y de los Diputados Luis Gerardo Ángeles Herrera, Homero Barrera Mcdonald, María Blanca Flor Benítez Estrada, Teresita Calzada Roviroso, Mauricio Cárdenas Palacios, Enrique Antonio Correa Sada, Claudia Díaz Gayou, Perla Patricia Flores Suárez, Alejandrina Verónica Galicia Castañón, Arturo Maximiliano García Pérez, Ulises Gómez de la Rosa, María Georgina Guzmán Álvarez, Juliana Rosario Hernández Quintanar, Edgar Inzunza Ballesteros, María Eugenia Margarito Vázquez, Sully Yanira Mauricio Sixtos, María Leonor Mejía Barraza, Adriana Elisa Meza Argaluz, Paul Ospital Carrera, Eric Silva Hernández, Laura Andrea Tovar Saavedra, Rosalba Vázquez Munguía, Guillermo Vega Guerrero y Luis Antonio Zapata Guerrero, así como la abstención del Diputado Sinuhé Arturo Piedragil Ortiz. -----

XI. Continuando con el desahogo del décimo primer punto del Orden del día, relativo al Dictamen de la “Propuesta de Tablas de Valores Unitarios de Suelo y Construcciones del Municipio de El Marqués, Qro., para el ejercicio fiscal 2025”, el dictamen se somete a votación nominal, en un solo acto, emitiéndose el voto favorable de las Diputadas y de los Diputados Luis Gerardo Ángeles Herrera, Homero Barrera Mcdonald, María Blanca Flor Benítez Estrada, Teresita Calzada Roviroso, Mauricio Cárdenas Palacios, Enrique Antonio Correa Sada, Claudia Díaz Gayou, Perla Patricia Flores Suárez, Alejandrina Verónica Galicia Castañón, Arturo Maximiliano García Pérez, Ulises Gómez de la Rosa, María Georgina Guzmán Álvarez, Juliana Rosario Hernández Quintanar, Edgar Inzunza Ballesteros, María Eugenia Margarito Vázquez, Sully Yanira Mauricio Sixtos, María Leonor Mejía Barraza, Adriana Elisa Meza Argaluz, Sinuhé Arturo Piedragil Ortiz, Eric Silva Hernández, Laura Andrea Tovar Saavedra, Rosalba Vázquez Munguía, Guillermo Vega Guerrero y Luis Antonio Zapata Guerrero.-----



XII. A efecto de desahogar el siguiente punto del Orden del día, relativo al Dictamen de la "Propuesta de Tablas de Valores Unitarios de Suelo y Construcciones del Municipio de Ezequiel Montes, Qro., para el ejercicio fiscal 2025", el dictamen se somete a votación nominal, en un solo acto, emitiéndose el voto favorable de las Diputadas y de los Diputados Luis Gerardo Ángeles Herrera, Homero Barrera Mcdonald, María Blanca Flor Benítez Estrada, Teresita Calzada Rovirosa, Mauricio Cárdenas Palacios, Enrique Antonio Correa Sada, Claudia Díaz Gayou, Perla Patricia Flores Suárez, Alejandrina Verónica Galicia Castañón, Arturo Maximiliano García Pérez, Ulises Gómez de la Rosa, María Georgina Guzmán Álvarez, Juliana Rosario Hernández Quintanar, Edgar Inzunza Ballesteros, María Eugenia Margarito Vázquez, Sully Yanira Mauricio Sixtos, María Leonor Mejía Barraza, Adriana Elisa Meza Argaluz, Sinuhé Arturo Piedragil Ortiz, Eric Silva Hernández, Laura Andrea Tovar Saavedra, Rosalba Vázquez Munguía, Guillermo Vega Guerrero y Luis Antonio Zapata Guerrero. -----

XIII. Encontrándonos en el décimo tercer punto del Orden del día, relativo Dictamen de la "Propuesta de Tablas de Valores Unitarios de Suelo y Construcciones del Municipio de Huimilpan, Qro., para el ejercicio fiscal 2025", el dictamen se somete a votación nominal, en un solo acto, emitiéndose el voto favorable de las Diputadas y de los Diputados Luis Gerardo Ángeles Herrera, Homero Barrera Mcdonald, María Blanca Flor Benítez Estrada, Teresita Calzada Rovirosa, Mauricio Cárdenas Palacios, Enrique Antonio Correa Sada, Claudia Díaz Gayou, Perla Patricia Flores Suárez, Alejandrina Verónica Galicia Castañón, Arturo Maximiliano García Pérez, Ulises Gómez de la Rosa, María Georgina Guzmán Álvarez, Juliana Rosario Hernández Quintanar, Edgar Inzunza Ballesteros, María Eugenia Margarito Vázquez, Sully Yanira Mauricio Sixtos, María Leonor Mejía Barraza, Adriana Elisa Meza Argaluz, Paul Ospital Carrera, Sinuhé Arturo Piedragil Ortiz, Eric Silva Hernández, Laura Andrea Tovar Saavedra, Rosalba Vázquez Munguía, Guillermo Vega Guerrero y Luis Antonio Zapata Guerrero. -----

XIV. En desahogo del siguiente punto del Orden del día, relativo al Dictamen de la "Propuesta de Tablas de Valores Unitarios de Suelo y Construcciones del Municipio de Jalpan de Serra, Qro., para el ejercicio fiscal 2025", el dictamen se somete a votación nominal, en un solo acto, emitiéndose el voto favorable de las Diputadas y de los Diputados Luis Gerardo Ángeles Herrera, Homero Barrera Mcdonald, María Blanca Flor Benítez Estrada, Teresita Calzada Rovirosa, Mauricio Cárdenas Palacios, Enrique Antonio Correa Sada, Claudia Díaz Gayou, Perla Patricia Flores Suárez, Alejandrina Verónica Galicia Castañón, Arturo Maximiliano García Pérez, Ulises Gómez de la Rosa, María Georgina Guzmán Álvarez, Juliana Rosario Hernández Quintanar, Edgar Inzunza Ballesteros, María Eugenia Margarito Vázquez, Sully Yanira Mauricio Sixtos, María Leonor Mejía Barraza, Adriana Elisa Meza Argaluz, Paul Ospital Carrera, Sinuhé Arturo Piedragil Ortiz, Eric Silva Hernández, Laura Andrea Tovar Saavedra, Rosalba Vázquez Munguía, Guillermo Vega Guerrero y Luis Antonio Zapata Guerrero. -----

XV. A efecto de desahogar el siguiente punto del Orden del día, relativo al Dictamen de la "Propuesta de Tablas de Valores Unitarios de Suelo y Construcciones del Municipio de Landa de Matamoros, Qro., para el ejercicio fiscal 2025", el dictamen se somete a votación nominal, en un solo acto, emitiéndose el voto favorable de las Diputadas y de los Diputados Luis Gerardo Ángeles Herrera, Homero Barrera Mcdonald, María Blanca Flor Benítez Estrada, Teresita Calzada Rovirosa, Mauricio Cárdenas Palacios, Enrique Antonio Correa Sada, Claudia Díaz Gayou, Perla Patricia Flores Suárez, Alejandrina Verónica Galicia Castañón, Arturo Maximiliano García Pérez, Ulises Gómez de la Rosa, María Georgina Guzmán Álvarez, Juliana Rosario Hernández Quintanar, Edgar Inzunza Ballesteros, María Eugenia Margarito Vázquez, Sully Yanira Mauricio Sixtos, María Leonor Mejía Barraza, Adriana Elisa Meza Argaluz, Paul Ospital Carrera, Sinuhé Arturo Piedragil Ortiz, Eric Silva Hernández, Laura Andrea Tovar Saavedra, Rosalba Vázquez Munguía, Guillermo Vega Guerrero y Luis Antonio Zapata Guerrero. -----

XVI. Encontrándonos en el siguiente punto del Orden del día, relativo al Dictamen de la "Propuesta de Tablas de Valores Unitarios de Suelo y Construcciones del Municipio de Pedro Escobedo, Qro., para el ejercicio fiscal 2025", el dictamen se somete a votación nominal, en un solo acto, emitiéndose el voto favorable de las Diputadas y de los Diputados Luis Gerardo Ángeles Herrera, Homero Barrera Mcdonald, María Blanca Flor Benítez Estrada, Teresita Calzada Rovirosa, Mauricio Cárdenas Palacios, Enrique Antonio Correa Sada, Claudia Díaz Gayou, Perla Patricia Flores Suárez, Alejandrina Verónica Galicia Castañón, Arturo Maximiliano García Pérez, Ulises Gómez de la Rosa, María Georgina Guzmán Álvarez, Juliana Rosario Hernández Quintanar, Edgar Inzunza Ballesteros, María Eugenia Margarito Vázquez, Sully Yanira Mauricio Sixtos, María Leonor Mejía Barraza, Adriana Elisa Meza Argaluz, Paul Ospital Carrera, Sinuhé Arturo Piedragil Ortiz, Eric Silva Hernández, Laura Andrea Tovar Saavedra, Rosalba Vázquez Munguía, Guillermo Vega Guerrero y Luis Antonio Zapata Guerrero. -----

XVII. Continuando con el desahogo del Orden del día, relativo al Dictamen de la "Propuesta de Tablas de Valores Unitarios de Suelo y Construcciones del Municipio de Peñamiller, Qro., para el ejercicio fiscal 2025", el dictamen se somete a votación nominal, en un solo acto, emitiéndose el voto favorable de las Diputadas y de los Diputados Luis Gerardo Ángeles Herrera, Homero Barrera Mcdonald, María Blanca Flor Benítez Estrada, Teresita Calzada Rovirosa, Mauricio Cárdenas Palacios, Enrique Antonio Correa Sada, Claudia Díaz Gayou, Perla Patricia Flores Suárez, Alejandrina Verónica Galicia Castañón, Arturo Maximiliano García Pérez, Ulises Gómez de la Rosa, María Georgina Guzmán Álvarez, Juliana Rosario Hernández Quintanar, Edgar Inzunza Ballesteros, María Eugenia Margarito Vázquez, Sully Yanira Mauricio Sixtos,



María Leonor Mejía Barraza, Adriana Elisa Meza Argaluz, Paul Ospital Carrera, Sinuhé Arturo Piedragil Ortiz, Eric Silva Hernández, Laura Andrea Tovar Saavedra, Rosalba Vázquez Munguía, Guillermo Vega Guerrero y Luis Antonio Zapata Guerrero. -----

XVIII. En desahogo del décimo octavo punto del Orden del día, relativo al Dictamen de la "Propuesta de Tablas de Valores Unitarios de Suelo y Construcciones del Municipio de Pinal de Amoles, Qro., para el ejercicio fiscal 2025", el dictamen se somete a votación nominal, en un solo acto, emitiéndose el voto favorable de las Diputadas y de los Diputados Luis Gerardo Ángeles Herrera, Homero Barrera McDonald, María Blanca Flor Benítez Estrada, Teresita Calzada Roviroso, Mauricio Cárdenas Palacios, Enrique Antonio Correa Sada, Claudia Díaz Gayou, Perla Patricia Flores Suárez, Alejandrina Verónica Galicia Castañón, Arturo Maximiliano García Pérez, Ulises Gómez de la Rosa, María Georgina Guzmán Álvarez, Juliana Rosario Hernández Quintanar, Edgar Inzunza Ballesteros, María Eugenia Margarito Vázquez, Sully Yanira Mauricio Sixtos, María Leonor Mejía Barraza, Adriana Elisa Meza Argaluz, Paul Ospital Carrera, Sinuhé Arturo Piedragil Ortiz, Eric Silva Hernández, Laura Andrea Tovar Saavedra, Rosalba Vázquez Munguía, Guillermo Vega Guerrero y Luis Antonio Zapata Guerrero. -----

XIX. Continuando con el desahogo del Orden del día, relativo al Dictamen de la "Propuesta de Tablas de Valores Unitarios de Suelo y Construcciones del Municipio de Querétaro, Qro., para el ejercicio fiscal 2025", el dictamen se somete a votación nominal, en un solo acto, emitiéndose el voto favorable de las Diputadas y de los Diputados Luis Gerardo Ángeles Herrera, Homero Barrera McDonald, María Blanca Flor Benítez Estrada, Teresita Calzada Roviroso, Mauricio Cárdenas Palacios, Enrique Antonio Correa Sada, Perla Patricia Flores Suárez, Alejandrina Verónica Galicia Castañón, Arturo Maximiliano García Pérez, Ulises Gómez de la Rosa, María Georgina Guzmán Álvarez, Juliana Rosario Hernández Quintanar, Edgar Inzunza Ballesteros, María Eugenia Margarito Vázquez, Sully Yanira Mauricio Sixtos, María Leonor Mejía Barraza, Adriana Elisa Meza Argaluz, Paul Ospital Carrera, Eric Silva Hernández, Laura Andrea Tovar Saavedra, Rosalba Vázquez Munguía, Guillermo Vega Guerrero y Luis Antonio Zapata Guerrero, así como el voto en contra de la Diputada Claudia Díaz Gayou y la abstención del Diputado Sinuhé Arturo Piedragil Ortiz. -----

XX. A efecto de desahogar el siguiente punto del Orden del día, relativo al Dictamen de la "Propuesta de Tablas de Valores Unitarios de Suelo y Construcciones del Municipio de San Joaquín, Qro., para el ejercicio fiscal 2025", el dictamen se somete a votación nominal, en un solo acto, emitiéndose el voto favorable de las Diputadas y de los Diputados Luis Gerardo Ángeles Herrera, Homero Barrera McDonald, María Blanca Flor Benítez Estrada, Teresita Calzada Roviroso, Mauricio Cárdenas Palacios, Enrique Antonio Correa Sada, Claudia Díaz Gayou, Perla Patricia Flores Suárez, Alejandrina Verónica Galicia Castañón, Arturo Maximiliano García Pérez, Ulises Gómez de la Rosa, María Georgina Guzmán Álvarez, Juliana Rosario Hernández Quintanar, Edgar Inzunza Ballesteros, María Eugenia Margarito Vázquez, Sully Yanira Mauricio Sixtos, María Leonor Mejía Barraza, Adriana Elisa Meza Argaluz, Sinuhé Arturo Piedragil Ortiz, Eric Silva Hernández, Laura Andrea Tovar Saavedra, Rosalba Vázquez Munguía, Guillermo Vega Guerrero y Luis Antonio Zapata Guerrero. - - -

XXI. En desahogo del vigésimo segundo punto del Orden del día, relativo al Dictamen de la "Propuesta de Tablas de Valores Unitarios de Suelo y Construcciones del Municipio de San Juan del Río, Qro., para el ejercicio fiscal 2025", el dictamen se somete a votación nominal, en un solo acto, emitiéndose el voto favorable de las Diputadas y de los Diputados Luis Gerardo Ángeles Herrera, Homero Barrera McDonald, María Blanca Flor Benítez Estrada, Teresita Calzada Roviroso, Mauricio Cárdenas Palacios, Enrique Antonio Correa Sada, Claudia Díaz Gayou, Perla Patricia Flores Suárez, Alejandrina Verónica Galicia Castañón, Arturo Maximiliano García Pérez, Ulises Gómez de la Rosa, María Georgina Guzmán Álvarez, Juliana Rosario Hernández Quintanar, Edgar Inzunza Ballesteros, María Eugenia Margarito Vázquez, Sully Yanira Mauricio Sixtos, Adriana Elisa Meza Argaluz, Paul Ospital Carrera, Sinuhé Arturo Piedragil Ortiz, Eric Silva Hernández, Laura Andrea Tovar Saavedra, Rosalba Vázquez Munguía, Guillermo Vega Guerrero y Luis Antonio Zapata Guerrero. - - -

XXII. Continuando con el siguiente punto del Orden del día, relativo al Dictamen de la "Propuesta de Tablas de Valores Unitarios de Suelo y Construcciones del Municipio de Tequisquiapan, Qro., para el ejercicio fiscal 2025", el dictamen se somete a votación nominal, en un solo acto, emitiéndose el voto favorable de las Diputadas y de los Diputados Luis Gerardo Ángeles Herrera, Homero Barrera McDonald, María Blanca Flor Benítez Estrada, Teresita Calzada Roviroso, Mauricio Cárdenas Palacios, Enrique Antonio Correa Sada, Claudia Díaz Gayou, Perla Patricia Flores Suárez, Alejandrina Verónica Galicia Castañón, Arturo Maximiliano García Pérez, Ulises Gómez de la Rosa, María Georgina Guzmán Álvarez, Juliana Rosario Hernández Quintanar, Edgar Inzunza Ballesteros, María Eugenia Margarito Vázquez, Sully Yanira Mauricio Sixtos, María Leonor Mejía Barraza, Adriana Elisa Meza Argaluz, Paul Ospital Carrera, Sinuhé Arturo Piedragil Ortiz, Eric Silva Hernández, Laura Andrea Tovar Saavedra, Rosalba Vázquez Munguía, Guillermo Vega Guerrero y Luis Antonio Zapata Guerrero. -----

XXIII. Continuando con el desahogo del vigésimo tercer punto del Orden del día, relativo al Dictamen de la "Propuesta de Tablas de Valores Unitarios de Suelo y Construcciones del Municipio de Tolimán, Qro., para el ejercicio fiscal 2025", el dictamen se somete a votación nominal, en un solo acto, emitiéndose el voto favorable de las Diputadas y de los Diputados Luis Gerardo Ángeles Herrera, Homero Barrera McDonald, María Blanca Flor Benítez Estrada, Teresita Calzada Roviroso, Mauricio Cárdenas Palacios, Enrique Antonio Correa Sada, Claudia Díaz Gayou, Perla Patricia Flores Suárez, Alejandrina Verónica Galicia Castañón, Arturo Maximiliano García Pérez, Ulises Gómez de la Rosa, María Georgina Guzmán



Álvarez, Juliana Rosario Hernández Quintanar, Edgar Inzunza Ballesteros, María Eugenia Margarito Vázquez, Sully Yanira Mauricio Sixtos, María Leonor Mejía Barraza, Adriana Elisa Meza Argaluz, Paul Ospital Carrera, Sinuhé Arturo Piedragil Ortiz, Eric Silva Hernández, Laura Andrea Tovar Saavedra, Rosalba Vázquez Munguía, Guillermo Vega Guerrero y Luis Antonio Zapata Guerrero. Atendiendo al resultado de las votaciones, se aprueban en lo general y en lo particular los asuntos en comento, ordenándose la expedición de los proyectos de Decreto correspondientes, su turno a la Secretaría de Servicios Parlamentarios para los efectos del artículo 81 del ordenamiento legal en cita y, hecho que sea, su remisión al titular del Poder Ejecutivo del Estado para su publicación en el Periódico Oficial del Gobierno del Estado de Querétaro "La Sombra de Arteaga".

XXIV. No hay Asuntos Generales por tratar

XXV. No habiendo más asuntos por desahogar, la Diputada Presidenta solicita a la Diputada Segunda Secretaria elabore el acta respectiva y siendo las trece horas con veinticuatro minutos del día de su inicio, se levanta la presente sesión.

LXI LEGISLATURA DEL ESTADO DE QUERÉTARO MESA DIRECTIVA

DIP. MARÍA GEORGINA GUZMAN ÁLVAREZ SEGUNDA SECRETARIA

Acta de la Sesión Ordinaria del Pleno de la Sexagésima Primera Legislatura del Estado de Querétaro, de fecha 14 de noviembre de 2024.

I. En la Ciudad de Santiago de Querétaro, Qro., reunidos en el Salón de Sesiones "Constituyentes de 1916-1917" del recinto oficial del Poder Legislativo, se da cuenta de la asistencia de las Diputadas y de los Diputados siguientes (25): Luis Gerardo Ángeles Herrera, Homero Barrera McDonald, María Blanca Flor Benítez Estrada, Teresita Calzada Roviroso, Mauricio Cárdenas Palacios, Enrique Antonio Correa Sada, Claudia Díaz Gayou, Perla Patricia Flores Suárez, Alejandrina Verónica Galicia Castañón, Arturo Maximiliano García Pérez, Ulises Gómez de la Rosa, María Georgina Guzmán Álvarez, Juliana Rosario Hernández Quintanar, Edgar Inzunza Ballesteros, María Eugenia Margarito Vázquez, Sully Yanira Mauricio Sixtos, María Leonor Mejía Barraza, Adriana Elisa Meza Argaluz, Paul Ospital Carrera, Sinuhé Arturo Piedragil Ortiz, Eric Silva Hernández, Laura Andrea Tovar Saavedra, Rosalba Vázquez Munguía, Guillermo Vega Guerrero y Luis Antonio Zapata Guerrero. Habiendo el quórum legal, la Diputada Laura Andrea Tovar Saavedra, quien preside, declara abierta la presente Sesión Ordinaria siendo las trece horas con cuarenta y dos minutos del día treinta y uno de mayo de dos mil veintitrés.

II. Encontrándonos en el segundo punto del orden del día, la Diputada Presidenta refiere que esta Sesión Ordinaria se registrará por el siguiente Orden del día: I. Pase de lista y comprobación del quórum; II. Lectura del Orden del día; III. Dictamen de la "Minuta Proyecto de Decreto por el que se reforma el primer párrafo de la fracción VI del apartado A y se adiciona un tercer párrafo a la fracción IV del apartado B del artículo 123 de la Constitución Política de los Estados Unidos Mexicanos, en materia de salarios"; IV. Dictamen de la Minuta Proyecto de Decreto por el que se reforman y adicionan los artículos 4º, 21, 41, 73, 116, 122 y 123 de la Constitución Política de los Estados Unidos Mexicanos, en materia de igualdad sustantiva, perspectiva de género, derecho de las mujeres a una vida libre de violencia y erradicación de la brecha salarial por razones de género"; V. Asuntos generales; y VI. Término de la sesión.

III. A efecto de desahogar el tercer punto del Orden del día, relativo al Dictamen de la "Minuta Proyecto de Decreto por el que se reforma el primer párrafo de la fracción VI del apartado A y se adiciona un tercer párrafo a la fracción IV del apartado B del artículo 123 de la Constitución Política de los Estados Unidos Mexicanos, en materia de salarios", atendiendo a la naturaleza del asunto en referencia, la Sexagésima Primera Legislatura del Estado de Querétaro se erige en Constituyente Permanente, para los efectos del artículo 135 de la Constitución Política de los Estados Unidos Mexicanos, Acto seguido, considerando que el dictamen ya es conocido por los integrantes del Pleno, dada su publicación en la Gaceta Legislativa, se somete a consideración, registrándose como oradores a favor los Diputados Homero Barrera McDonald y Enrique Antonio Correa Sada. No habiendo más participaciones registradas, el dictamen se somete a votación nominal, en un solo acto, obteniéndose el voto favorable de las Diputadas y de los Diputados Luis Gerardo Ángeles Herrera, Homero Barrera McDonald, María Blanca Flor Benítez Estrada, Teresita Calzada Roviroso, Mauricio Cárdenas Palacios, Enrique Antonio Correa Sada, Claudia Díaz Gayou, Perla Patricia Flores Suárez, Alejandrina Verónica Galicia



Castañón, Arturo Maximiliano García Pérez, Ulises Gómez de la Rosa, María Georgina Guzmán Álvarez, Juliana Rosario Hernández Quintanar, Edgar Inzunza Ballesteros, María Eugenia Margarito Vázquez, Sully Yanira Mauricio Sixtos, María Leonor Mejía Barraza, Adriana Elisa Meza Argaluz, Paul Ospital Carrera, Sinuhé Arturo Piedragil Ortiz, Eric Silva Hernández, Laura Andrea Tovar Saavedra, Rosalba Vázquez Munguía, Guillermo Vega Guerrero y Luis Antonio Zapata Guerrero, por lo que se declara aprobado y se ordena la expedición del proyecto de Decreto respectivo, su turno a la Secretaría de Servicios Parlamentarios para que realice las adecuaciones conducentes, su envío al Congreso de la Unión, para los efectos del artículo 135 de la Constitución Política de los Estados Unidos Mexicanos; y su posterior remisión al titular del Poder Ejecutivo del Estado de Querétaro, para la publicación en el Periódico Oficial del Gobierno del Estado de Querétaro "La Sombra de Arteaga". - - - - -

IV. A efecto de desahogar el cuarto punto del Orden del día, relativo al Dictamen de la "Dictamen de la Minuta Proyecto de Decreto por el que se reforman y adicionan los artículos 4º, 21, 41, 73, 116, 122 y 123 de la Constitución Política de los Estados Unidos Mexicanos, en materia de igualdad sustantiva, perspectiva de género, derecho de las mujeres a una vida libre de violencia y erradicación de la brecha salarial por razones de género", considerando que el dictamen ya es conocido por los integrantes del Pleno, dada su publicación en la Gaceta Legislativa, se somete a consideración, registrándose como oradores a favor los Diputados Homero Barrera McDonald y Enrique Antonio Correa Sada, así como la Diputada Laura Andrea Tovar Saavedra. No habiendo más participaciones registradas, el dictamen se somete a votación nominal, en un solo acto, obteniéndose el voto favorable de las Diputadas y de los Diputados Luis Gerardo Ángeles Herrera, Homero Barrera McDonald, María Blanca Flor Benítez Estrada, Teresita Calzada Rovirosa, Mauricio Cárdenas Palacios, Enrique Antonio Correa Sada, Claudia Díaz Gayou, Perla Patricia Flores Suárez, Alejandrina Verónica Galicia Castañón, Arturo Maximiliano García Pérez, Ulises Gómez de la Rosa, María Georgina Guzmán Álvarez, Juliana Rosario Hernández Quintanar, Edgar Inzunza Ballesteros, María Eugenia Margarito Vázquez, Sully Yanira Mauricio Sixtos, María Leonor Mejía Barraza, Adriana Elisa Meza Argaluz, Paul Ospital Carrera, Sinuhé Arturo Piedragil Ortiz, Eric Silva Hernández, Laura Andrea Tovar Saavedra, Rosalba Vázquez Munguía, Guillermo Vega Guerrero y Luis Antonio Zapata Guerrero, por lo que se declara aprobado y se ordena la expedición del proyecto de Decreto respectivo, su turno a la Secretaría de Servicios Parlamentarios para que realice las adecuaciones conducentes, su envío al Congreso de la Unión, para los efectos del artículo 135 de la Constitución Política de los Estados Unidos Mexicanos; y su posterior remisión al titular del Poder Ejecutivo del Estado de Querétaro, para la publicación en el Periódico Oficial del Gobierno del Estado de Querétaro "La Sombra de Arteaga". Considerando lo anterior, se hace del conocimiento de los presentes que esta Legislatura deja de estar erigida en Constituyente Permanente. - - - - -

V. Encontrándonos en el punto de asuntos generales se registra la participación de la Diputada Teresita Calzada Rovirosa, con el tema "Situación Seguridad"; el Diputado Ulises Gómez de la Rosa, con el tema "Posicionamiento sobre el Agua"; el Diputado Enrique Antonio Correa Sada, con el tema "La paz en Querétaro" y para hechos el Diputado Ulises Gómez de la Rosa. - - - - -

VI. No habiendo más asuntos por desahogar, la Diputada Presidenta instruye al Diputado Primer Secretario elabore el acta respectiva y siendo las catorce horas con cuarenta y seis minutos del día de su inicio, levanta la presente sesión. -

**SEXAGÉSIMA PRIMERA LEGISLATURA
DEL ESTADO DE QUERÉTARO
MESA DIRECTIVA**

**DIP. ERIC SILVA HERNÁNDEZ
PRIMER SECRETARIO**

Comunicaciones Oficiales

1. Oficio del Mtro. Juan Ulises Hernández Castro, Secretario Ejecutivo del Consejo General del Instituto Electoral del Estado de Querétaro, informando que se declara la pérdida de registro de Querétaro Seguro como partido político local y que no se cuenta con registro de la presentación de algún medio de impugnación.
2. Oficio de la Diputada Elizabeth Guzmán Argueta, Presidenta del Congreso del Estado de Chihuahua, exhortando a los Congresos de las Entidades Federativas, para que rechacen el proyecto de Decreto por el que se reforman diversas



disposiciones de la Constitución Política de los Estados Unidos Mexicanos en materia de inimpugnabilidad de reformas a la Constitución Federal.

3. Oficio del Doctor Jesús López Serrano, Secretario de Servicios Legislativos del Congreso del Estado de Hidalgo, informando la elección de la Directiva que presidirá los trabajos durante el mes de noviembre, correspondiente al Primer Periodo de Sesiones del Primer Año de Ejercicio Constitucional.
4. Oficio del Lic. Francisco Cubillas García, Director Administrativo del Sistema Estatal DIF, remitiendo el Estado Analítico de los Ingresos del mes de octubre 2024 por Rubro y Fuente de Financiamiento.
5. Oficio de la Senadora Verónica Noemí Camino Farjat, Secretaria de la Mesa Directiva de la Cámara de Senadores, informando la elección de la C. María del Rosario Piedra Ibarra, como Presidenta de la Comisión Nacional de los Derechos Humanos, para el periodo comprendido del 16 de noviembre de 2024 al 15 de noviembre de 2029.
6. Oficio de la Diputada Martha Soledad Ávila Ventura, Presidenta de la Mesa Directiva del Congreso de la Ciudad de México, exhortando a los 31 Congresos de las Entidades Federativas para que en el ámbito de sus atribuciones, difundan información respecto a la sensibilización del cáncer de mama, proporcionando orientación sobre los síntomas más comunes, factores de riesgo, opciones de detección temprana, prevención, así como canalización a programas de apoyo.
7. Oficio del C. Juan Ramiro Robledo Ruiz, Titular de la Unidad de Enlace de la Secretaria de Gobernación, remitiendo oficio del Director General de Coordinación Política de la Secretaria de Relaciones Exteriores, mediante los cuales se da respuesta al *punto de acuerdo relativo a llevar a cabo los trámites necesarios para la adhesión de México al Convenio sobre la Ciberdelincuencia del Consejo de Europa.*
8. Oficio del Lic. César Francisco Betancourt López, Secretario de Servicios Legislativos y Parlamentarios del Congreso del Estado de Morelos, informando su voto favorable respecto a la "Minuta con Proyecto de Decreto que reforma el párrafo cuarto y se adiciona un párrafo quinto al Artículo 28 de la Constitución Política de los Estados Unidos Mexicanos, en materia de vías y transporte ferroviario."
9. Oficio del Lic. César Francisco Betancourt López, Secretario de Servicios Legislativos y Parlamentarios del Congreso del Estado de Morelos, informando su voto favorable respecto a la "Minuta con Proyecto de Decreto por el que se reforman y adicionan los Artículos 4º y 27 de la Constitución Política de los Estados Unidos Mexicanos, en materia de Bienestar."
10. Oficio del Lic. César Francisco Betancourt López, Secretario de Servicios Legislativos y Parlamentarios del Congreso del Estado de Morelos, informando su voto favorable respecto a la "Minuta con Proyecto de Decreto que reforma el párrafo quinto del Artículo 25, los párrafos sexto y séptimo del Artículo 27 y el párrafo cuarto del Artículo 28 de la Constitución Política de los Estados Unidos Mexicanos, en materia de áreas y empresas estratégicas."
11. Oficio del Lic. César Francisco Betancourt López, Secretario de Servicios Legislativos y Parlamentarios del Congreso del Estado de Morelos, informando su voto favorable respecto a la "Minuta con Proyecto de Decreto por el que se reforma el Artículo 107 y se adiciona un quinto párrafo al Artículo 105 de la Constitución Política de los Estados Unidos Mexicanos, en materia de Inimpugnabilidad de las adiciones o reformas a la Constitución Federal."
12. Oficio del Lic. Francisco Javier Covarrubias Enríquez, Auditor Superior del Estado, por medio del cual envía paquete de informes, que consta de 23 Informes Individuales del Resultado de la Fiscalización Superior a la Cuenta Pública del ejercicio fiscal 2023
13. Oficio del Lic. Francisco Javier Covarrubias Enríquez, Auditor Superior del Estado, por medio del cual envía un conjunto de informes, que consta de 23 Informes Individuales del Resultado de la Fiscalización Superior a la Cuenta Pública del ejercicio fiscal 2023
14. Oficio del Lic. Francisco Javier Covarrubias Enríquez, Auditor Superior del Estado, por medio del cual remite el Informe General del Resultado de la Fiscalización Superior a la Cuenta Pública del ejercicio fiscal 2023.



15. Oficio de la Dip. Guillermina Magaly Deandar Robinson, Presidenta de la Mesa Directiva del Congreso del Estado de Tamaulipas, informando la aprobación de las siguientes minutas:

Minuta con proyecto de decreto por el que se reforma el párrafo segundo del artículo 19 de la Constitución Política de los Estados Unidos Mexicanos, en materia de prisión preventiva oficiosa, y;

Minuta con proyecto de decreto por el que se reforman, adicionan y derogan diversas disposiciones de la Constitución Política de los Estados Unidos Mexicanos, en materia de simplificación orgánica.

16. Oficio de la Diputada Guadalupe Vázquez Jacinto, Secretaria de la Mesa Directiva del Congreso del Estado de Baja California Sur, remitiendo acuerdo por el que se exhorta al Instituto de Seguridad y Servicios Sociales de los Trabajadores del Estado, a través de su Director General, Martí Batres Guadarrama, a que se tomen las medidas pertinentes para que los créditos y adeudos de FOVISSSTE que haya aumentado desproporcionadamente sean recalculados bajo parámetros más acordes a la política de interés social y justicia que debe regir dicha institución y se recalculen bajo estos nuevos criterios, con el objeto de que se adhieran al presente acuerdo.

Turno de Iniciativas

INICIATIVA	FECHA DE TURNO	A LA COMISIÓN
INICIATIVA DE "LEY QUE ADICIONA UNA FRACCIÓN AL ARTICULO 34 DE LA LEY ELECTORAL DEL ESTADO DE QUERÉTARO"; Presentada por el Diputado Paul Ospital Carrera, Integrante del Grupo Legislativo del Partido Revolucionario Institucional.	20 NOV 2024	GOBERNACIÓN, ADMINISTRACIÓN PÚBLICA Y ASUNTOS ELECTORALES
"INICIATIVA DE ACUERDO POR EL QUE LA LXI LEGISLATURA CONSTITUCIONAL DEL ESTADO DE QUERÉTARO EXHORTA A LA TITULAR DEL PODER EJECUTIVO FEDERAL ASÍ COMO A LA CÁMARA DE DIPUTADOS DEL H. CONGRESO DE LA UNIÓN A EFECTO DE QUE EN EL PRESUPUESTO DE EGRESOS DE LA FEDERACIÓN PARA EL EJERCICIO FISCAL 2025 Y LOS SUBSECUENTES, SE PREVEAN MAYORES RECURSOS PARA EL FORTALECIMIENTO DE EQUIPO, TECNOLOGÍA Y CAPACITACIÓN DE LAS POLICÍAS ESTATALES Y MUNICIPALES"; Presentada por la Diputada Teresita Calzada Roviroso, Coordinadora de la Fracción Legislativa de Movimiento Ciudadano.	22 NOV 2024	SEGURIDAD PÚBLICA Y PROTECCIÓN CIVIL
"INICIATIVA DE LEY QUE REFORMA LA LEY ORGÁNICA DEL PODER LEGISLATIVO DEL ESTADO DE QUERÉTARO"; Presentada por el Diputado Homero Barrera McDonald, Integrante del Grupo Legislativo de MORENA.	22 NOV 2024	GOBERNACIÓN, ADMINISTRACIÓN PÚBLICA Y ASUNTOS ELECTORALES
INICIATIVA DE LEY, MEDIANTE LA CUAL SE INCORPORA, A LAS FACULTADES DE LA LEGISLATURA, LA ELECCIÓN DEL CARGO DEL VOCAL EJECUTIVO DE LA COMISIÓN ESTATAL DE AGUAS, EN LA FRACCIÓN IV, PÁRRAFO PRIMERO DEL ARTÍCULO 17; Y SE ADICIONAN, EL CAPÍTULO SÉPTIMO, DENOMINADO "DE LA COMISIÓN ESTATAL DE AGUAS", ASÍ COMO EL ARTÍCULO 34 BIS, A LA CONSTITUCIÓN POLÍTICA DEL ESTADO LIBRE Y SOBERANO DE QUERÉTARO, PARA CREAR LA COMISIÓN ESTATAL DE AGUAS, COMO ÓRGANO CONSTITUCIONAL AUTÓNOMO; Presentada por el Diputado Ulises Gómez de la Rosa.	03 DIC 2024	DESARROLLO URBANO, OBRAS PÚBLICAS Y COMUNICACIONES



<p>INICIATIVA DE DECRETO POR EL QUE SE CREA "LA COMISIÓN ESPECIAL LEGISLATIVA PARA INVESTIGAR EL EJERCICIO DE LAS ATRIBUCIONES DE LA COMISIÓN ESTATAL DE AGUAS DE QUERÉTARO Y DE LOS DIECIOCHO MUNICIPIOS DEL ESTADO DE QUERÉTARO, COMO COMISARIOS EN LAS CONCESIONES OTORGADAS A PARTICULARES PARA LA PRESTACIÓN DE LOS DE SERVICIOS PÚBLICOS DE AGUA POTABLE, POTABILIZACIÓN, DRENAJE, ALCANTARILLADO, TRATAMIENTO Y DISPOSICIÓN DE LAS AGUAS RESIDUALES, INCLUYENDO LA RECIRCULACIÓN Y REUTILIZACIÓN DE DICHAS AGUAS"; Presentada por el Diputado Ulises Gómez de la Rosa.</p>	03 DIC 2024	DESARROLLO URBANO, OBRAS PÚBLICAS Y COMUNICACIONES
<p>"PROYECTO DE DECRETO POR EL QUE SE REFORMAN Y ADICIONAN LOS ARTÍCULOS 3º, 4º. Y 73 DE LA CONSTITUCIÓN POLÍTICA DE LOS ESTADOS UNIDOS MEXICANOS, EN MATERIA DE PROTECCIÓN Y CUIDADO ANIMAL"; Presentada por la Sen Verónica Noemí Camino Fajart, Secretaria de la Mesa Directiva del Senado de la República.</p>	02 DIC 2024	PUNTOS CONSTITUCIONALES
<p>"MINUTA PROYECTO DE DECRETO POR EL QUE SE REFORMA Y ADICIONA EL ARTÍCULO 21 DE LA CONSTITUCIÓN POLÍTICA DE LOS ESTADOS UNIDOS MEXICANOS, EN MATERIA DE SEGURIDAD PÚBLICA"; Presentada por el Dip. José Luis Montalvo Luna, Secretario de la Mesa Directiva de la Cámara de Diputados.</p>	02 DIC 2024	PUNTOS CONSTITUCIONALES
<p>"INICIATIVA ACUERDO POR EL QUE SE EXHORTA A LA COMISIÓN ESTATAL DE AGUAS PARA QUE EN EL EJERCICIO FISCAL 2025, DESTINE DE MANERA URGENTE, RECURSOS PARA LA INSTALACIÓN, REHABILITACIÓN Y MEJORAMIENTO DE LA INFRAESTRUCTURA DE DRENAJE Y ALCANTARILLADO DE LA COMUNIDAD DE SANTA MARÍA MAGDALENA Y SUS ALREDEDORES"; Presentada por el Diputado Homero Barrera McDonald, Integrante del Grupo Legislativo de MORENA.</p>	09 DIC 2024	DESARROLLO URBANO, OBRAS PÚBLICAS Y COMUNICACIONES
<p>"INICIATIVA DE LEY QUE REFORMA LA LEY ESTATAL DE ACCESO DE LAS MUJERES A UNA VIDA LIBRE DE VIOLENCIA EN MATERIA DE VIOLENCIA DIGITAL"; Presentada por el Diputado Homero Barrera McDonald, Integrante del Grupo Legislativo de MORENA.</p>	09 DIC 2024	ADMINISTRACIÓN Y PROCURACIÓN DE JUSTICIA
<p>"INICIATIVA QUE ADICIONA UN ARTÍCULO 12 BIS A LA LEY ESTATAL DE ACCESO DE LAS MUJERES A UNA VIDA LIBRE DE VIOLENCIA"; Presentada por la Diputada Adriana Elisa Meza Argaluz, Integrante del Grupo Legislativo del Partido Revolucionario Institucional</p>	09 DIC 2024	ADMINISTRACIÓN Y PROCURACIÓN DE JUSTICIA
<p>"LEY QUE REFORMA LA FRACCIÓN VII DEL ARTÍCULO 51 Y ADICIONA UN PÁRRAFO AL DIVERSO 133 DE LA LEY ORGÁNICA MUNICIPAL DEL ESTADO DE QUERÉTARO, EN MATERIA DE JUSTICIA CIVICA ADMINISTRATIVA CON PERSPECTIVA DE GÉNERO"; Presentada por la Diputada Adriana Elisa Meza Argaluz, Integrante del Grupo Legislativo del Partido Revolucionario Institucional</p>	09 DIC 2024	ADMINISTRACIÓN Y PROCURACIÓN DE JUSTICIA



"INICIATIVA DE LEY QUE REFORMA Y ADICIONA DIVERSAS DISPOSICIONES DEL CÓDIGO CIVIL DEL ESTADO DE QUERÉTARO Y DEL CÓDIGO PENAL PARA EL ESTADO DE QUERÉTARO"; Presentada por la Diputada Laura Andrea Tovar Saavedra, Integrante del Grupo Legislativo de MORENA.	09 DIC 2024	ADMINISTRACIÓN Y PROCURACIÓN DE JUSTICIA
INICIATIVA DE LEY DE INGRESOS DEL MUNICIPIO DE SAN JOAQUÍN, QRO., PARA EL EJERCICIO FISCAL 2025. Presentada por el M. en E. Fortunato Álvarez Sánchez, Secretario del Ayuntamiento.	02 DIC 2024	PLANEACIÓN Y PRESUPUESTO
INICIATIVA DE LEY DE INGRESOS DEL MUNICIPIO DE TOLIMÁN, QRO., PARA EL EJERCICIO FISCAL 2025. Presentada por la Lic. En Educ. Ma. Cecilia Gudiño Gudiño, Secretaria del Ayuntamiento.	02 DIC 2024	PLANEACIÓN Y PRESUPUESTO
INICIATIVA DE LEY DE INGRESOS DEL MUNICIPIO DE JALPÁN DE SERRA, QRO., PARA EL EJERCICIO FISCAL 2025. Presentada por el Lic. Oscar Daniel Flores Morado, Secretario del Ayuntamiento.	02 DIC 2024	PLANEACIÓN Y PRESUPUESTO
INICIATIVA DE LEY DE INGRESOS DEL MUNICIPIO DE SAN JUAN DEL RÍO, QRO., PARA EL EJERCICIO FISCAL 2025. Presentada por el Lic. Oscar Alcántara Peña, Secretario del Ayuntamiento.	02 DIC 2024	PLANEACIÓN Y PRESUPUESTO
INICIATIVA DE LEY DE INGRESOS DEL MUNICIPIO DE EZEQUIEL MONTES, QRO., PARA EL EJERCICIO FISCAL 2025. Presentada por el Lic. Juan Manuel García Villegas, Secretario del Ayuntamiento.	02 DIC 2024	PLANEACIÓN Y PRESUPUESTO
INICIATIVA DE LEY DE INGRESOS DEL MUNICIPIO DE PINAL DE AMOLES, QRO., PARA EL EJERCICIO FISCAL 2025. Presentada por la Lic. Virginia Carranza Silva, Secretaria del Ayuntamiento.	02 DIC 2024	PLANEACIÓN Y PRESUPUESTO
INICIATIVA DE LEY DE INGRESOS DEL MUNICIPIO DE AMEALCO DE BONFIL, QRO., PARA EL EJERCICIO FISCAL 2025. Presentada por el C. Oscar Pérez Martínez, Presidente Municipal.	02 DIC 2024	PLANEACIÓN Y PRESUPUESTO
INICIATIVA DE LEY DE INGRESOS DEL MUNICIPIO DE EL MARQUÉS, QRO., PARA EL EJERCICIO FISCAL 2025. Presentada por el M. en A.P. Rodrigo Mesa Jiménez, Secretario del Ayuntamiento.	02 DIC 2024	PLANEACIÓN Y PRESUPUESTO
INICIATIVA DE LEY DE INGRESOS DEL MUNICIPIO DE CADEREYTA DE MONTES, QRO., PARA EL EJERCICIO FISCAL 2025. Presentada por la C. Erica Aldara Briceño Serrano, Secretaria del Ayuntamiento.	02 DIC 2024	PLANEACIÓN Y PRESUPUESTO
INICIATIVA DE LEY DE INGRESOS DEL MUNICIPIO DE TEQUISQUITAPAN, QRO., PARA EL EJERCICIO FISCAL 2025. Presentada por la Lic. Mónica Hernández Amado, Secretaria del Ayuntamiento.	02 DIC 2024	PLANEACIÓN Y PRESUPUESTO
INICIATIVA DE LEY DE INGRESOS DEL MUNICIPIO DE COLÓN, QRO., PARA EL EJERCICIO FISCAL 2025. Presentada por el Lic. Juan Carlos Ocegüera Mendoza, Secretario del Ayuntamiento.	02 DIC 2024	PLANEACIÓN Y PRESUPUESTO



INICIATIVA DE LEY DE INGRESOS DEL MUNICIPIO DE LANDA DE MATAMOROS, QRO., PARA EL EJERCICIO FISCAL 2025. Presentada por el MVZ. Israel Orduña Gutiérrez, Secretario del Ayuntamiento.	02 DIC 2024	PLANEACIÓN Y PRESUPUESTO
INICIATIVA DE LEY DE INGRESOS DEL MUNICIPIO DE CORREGIDORA, QRO., PARA EL EJERCICIO FISCAL 2025. Presentada por el Lic. Eduardo Rafael Montoya Bolaños, Secretario del Ayuntamiento.	02 DIC 2024	PLANEACIÓN Y PRESUPUESTO
INICIATIVA DE LEY DE INGRESOS DEL MUNICIPIO DE QUERÉTARO, QRO., PARA EL EJERCICIO FISCAL 2025. Presentada por el M. en D. Jesús Roberto Franco González, Secretario del Ayuntamiento.	02 DIC 2024	PLANEACIÓN Y PRESUPUESTO
INICIATIVA DE LEY DE INGRESOS DEL MUNICIPIO DE ARROYO SECO, QRO., PARA EL EJERCICIO FISCAL 2025. Presentada por el Ing. Pedro Noel González Landaverde, Secretario del Ayuntamiento.	02 DIC 2024	PLANEACIÓN Y PRESUPUESTO
INICIATIVA DE LEY DE INGRESOS DEL MUNICIPIO DE HUIMILPAN, QRO., PARA EL EJERCICIO FISCAL 2025. Presentada por el Ing. María Yaneli Morales Barrón, Secretaria del Ayuntamiento.	02 DIC 2024	PLANEACIÓN Y PRESUPUESTO
INICIATIVA DE LEY DE INGRESOS DEL MUNICIPIO DE PEDRO ESCOBEDO, QRO., PARA EL EJERCICIO FISCAL 2025. Presentada por el Lic. Luis Gerardo Oviedo Barrón, Secretario del Ayuntamiento.	02 DIC 2024	PLANEACIÓN Y PRESUPUESTO
INICIATIVA DE LEY DE INGRESOS DEL MUNICIPIO DE PEÑAMILLER, QRO., PARA EL EJERCICIO FISCAL 2025. Presentada por el C. Luis Erik Almaguer Linares, Secretario del Ayuntamiento.	02 DIC 2024	PLANEACIÓN Y PRESUPUESTO
"INICIATIVA DE LEY QUE FIJA LAS BASES, MONTOS Y PLAZOS CONFORME A LOS CUALES SE DISTRIBUIRÁN LAS PARTICIPACIONES FEDERALES CORRESPONDIENTES A LOS MUNICIPIOS DEL ESTADO DE QUERÉTARO, PARA EL EJERCICIO FISCAL 2025; Presentada por los Diputados Luis Gerardo Ángeles Herrera, Mauricio Cárdenas Palacios y Diputada Adriana Elisa Meza Argaluz, Integrantes de los Grupos Legislativos de los Partidos de Acción Nacional y Revolucionario Institucional.	05 DIC 2024	PLANEACIÓN Y PRESUPUESTO
"PROYECTO DE DECRETO DE PRESUPUESTO DE EGRESOS DEL ESTADO DE QUERÉTARO PARA EL EJERCICIO FISCAL 2025"; Presentada por el Lic. Mauricio Kuri González, Titular del Poder Ejecutivo del Estado de Querétaro	05 DIC 2024	PLANEACIÓN Y PRESUPUESTO
"INICIATIVA DE LEY DE INGRESOS DEL ESTADO DE QUERÉTARO PARA EL EJERCICIO FISCAL 2025"; Presentada por el Lic. Mauricio Kuri González, Titular del Poder Ejecutivo del Estado de Querétaro	05 DIC 2024	PLANEACIÓN Y PRESUPUESTO
"INICIATIVA DE LEY QUE REFORMA Y ADICIONA DIVERSAS DISPOSICIONES DE LA LEY DE HACIENDA DEL ESTADO DE QUERÉTARO, DEL CÓDIGO FISCAL DEL ESTADO DE QUERÉTARO, DE LA LEY DE ADQUISICIONES, ENAJENACIONES, ARRENDAMIENTOS Y CONTRATACIÓN DE SERVICIOS DEL ESTADO DE	05 DIC 2024	PLANEACIÓN Y PRESUPUESTO



<p>QUERÉTARO Y DE LA LEY DE COORDINACIÓN FISCAL ESTATAL INTERMUNICIPAL DEL ESTADO DE QUERÉTARO"; Presentada por el Lic. Mauricio Kuri González, Titular del Poder Ejecutivo del Estado de Querétaro.</p>		
---	--	--

Dictamen de la "Iniciativa de Ley de Ingresos del Municipio de Amealco de Bonfil, Qro., para el ejercicio fiscal 2025", Presentado por la Comisión de Planeación y Presupuesto (Discusión y Votación) (Sentido: Aprobación);

Querétaro, Qro., a 09 de diciembre de 2024.

Comisión de Planeación y Presupuesto.

Asunto: Se rinde dictamen.

**HONORABLE PLENO DE LA SEXAGÉSIMA PRIMERA
LEGISLATURA DEL ESTADO DE QUERÉTARO
P R E S E N T E:**

Con fecha 02 de diciembre de 2024 se turnó, a la Comisión de Planeación y Presupuesto, para su estudio y dictamen, la "**Iniciativa de la Ley de Ingresos del Municipio de Amealco de Bonfil, Qro., para el Ejercicio Fiscal 2025**", presentada por el Lic. Paulino González Alcantar, Secretario del Ayuntamiento del Municipio de Amealco de Bonfil, Qro.

De conformidad con lo dispuesto en los artículos 19, fracción II, de la Constitución Política del Estado Libre y Soberano de Querétaro, 44, 48, 49, 144, fracción I y 145, fracción XX, de la Ley Orgánica del Poder Legislativo del Estado de Querétaro, esta Comisión es competente y por ello se abocó al análisis y estudio de la propuesta de mérito, rindiendo el presente dictamen:

CONSIDERANDO

1. Que el artículo 115 de la Constitución Política de los Estados Unidos Mexicanos señala que los Estados adoptarán, para su régimen interior, la forma de gobierno republicano, representativo, democrático, laico y popular, teniendo como base de su división territorial y de su organización política y administrativa, el municipio libre.
2. Que acorde a la disposición legal en cita, es posible afirmar que los municipios están investidos de personalidad jurídica y patrimonio propios. Además, de conformidad con lo establecido en la fracción IV del numeral referido en el considerando anterior, los municipios administran libremente su hacienda, la cual se formará de los rendimientos de los bienes que les pertenezcan, así como de las contribuciones y otros ingresos que las Legislaturas establezcan a su favor, y en todo caso:
 - a) Percibirán las contribuciones, incluyendo tasas adicionales, que establezcan los Estados sobre la propiedad inmobiliaria, de su fraccionamiento, división, consolidación, traslación y mejora, así como las que tengan por base el cambio de valor de los inmuebles.
 - b) Las participaciones federales, que serán cubiertas por la Federación a los Municipios, con arreglo a las bases, montos y plazos que anualmente se determinen por las Legislaturas de los Estados.
 - c) Los ingresos derivados de la prestación de servicios públicos a su cargo.
3. Que los ayuntamientos, en el ámbito de sus atribuciones, son competentes para proponer a la Legislatura Estatal las cuotas y tarifas aplicables a impuestos, derechos, contribuciones de mejoras y las tablas de valores unitarios de suelo y construcciones, las cuales significan la base para el cobro de las contribuciones sobre la propiedad inmobiliaria, acorde a lo dispuesto en el párrafo tercero de la fracción IV del precitado artículo 115 de la Constitución Federal.

Esta facultad fue confirmada por la Primer Sala de la Suprema Corte de Justicia de la Nación, cuyos integrantes, en uso de su potestad, emitieron el criterio localizable bajo el rubro "**HACIENDA MUNICIPAL. PRINCIPIOS, DERECHOS Y FACULTADES EN ESA MATERIA, PREVISTOS EN EL ARTÍCULO 115, FRACCIÓN IV, DE LA CONSTITUCIÓN POLÍTICA DE LOS ESTADOS UNIDOS MEXICANOS**" cuyo contenido a la letra dice:

"El citado precepto constitucional establece diversos principios, derechos y facultades de contenido económico, financiero y tributario a favor de los municipios para el fortalecimiento de su autonomía a nivel constitucional, los cuales, al ser observados, garantizan el respeto a la autonomía municipal, y son los siguientes: a) el principio de libre administración de la hacienda municipal, que tiene como fin fortalecer la autonomía y autosuficiencia económica de los municipios, para que tengan libre disposición y aplicación de sus recursos y satisfagan sus necesidades sin estar afectados por intereses ajenos que los obliguen a ejercer sus recursos en rubros no prioritarios o distintos de sus necesidades reales, en los términos que fijen las leyes y para el cumplimiento de sus fines públicos; además, este principio rige únicamente sobre las participaciones federales y no respecto de las aportaciones federales, pues las primeras tienen un componente resarcitorio, ya que su fin es compensar la pérdida que resienten los estados por la renuncia a su potestad tributaria originaria de ciertas fuentes de ingresos, cuya tributación se encomienda a la Federación; mientras que las aportaciones federales tienen un efecto redistributivo, que apoya el desarrollo estatal y municipal, operando con mayor intensidad en los estados y municipios económicamente más débiles, para impulsar su desarrollo,



tratándose de recursos preetiquetados que no pueden reconducirse a otro tipo de gasto más que el indicado por los fondos previstos en la Ley de Coordinación Fiscal; b) el principio de ejercicio directo del ayuntamiento de los recursos que integran la hacienda pública municipal, el cual implica que todos los recursos de la hacienda municipal, incluso los que no están sujetos al régimen de libre administración hacendaria -como las aportaciones federales-, deben ejercerse en forma directa por los ayuntamientos o por quienes ellos autoricen conforme a la ley. Así, aun en el caso de las aportaciones federales esta garantía tiene aplicación, ya que si bien estos recursos están preetiquetados, se trata de una preetiquetación temática en la que los municipios tienen flexibilidad en la decisión de las obras o actos en los cuales invertirán los fondos, atendiendo a sus necesidades y dando cuenta de su utilización a posteriori en la revisión de la cuenta pública correspondiente; c) el principio de integridad de los recursos municipales, consistente en que los municipios tienen derecho a la recepción puntual, efectiva y completa tanto de las participaciones como de las aportaciones federales, pues en caso de entregarse extemporáneamente, se genera el pago de los intereses correspondientes; d) el derecho de los municipios a percibir las contribuciones, incluyendo las tasas adicionales que establezcan los estados sobre la propiedad inmobiliaria, de su fraccionamiento, división, consolidación, traslación y mejora, así como las que tengan por base el cambio de valor de los inmuebles; e) el principio de reserva de fuentes de ingresos municipales, que asegura a los municipios tener disponibles ciertas fuentes de ingreso para atender el cumplimiento de sus necesidades y responsabilidades públicas; f) la facultad constitucional de los ayuntamientos, para que en el ámbito de su competencia, propongan a las legislaturas estatales las cuotas y tarifas aplicables a impuestos, derechos, contribuciones de mejoras y las tablas de valores unitarios de suelo y construcciones que sirvan de base para el cobro de las contribuciones sobre la propiedad inmobiliaria, propuesta que tiene un alcance superior al de fungir como elemento necesario para poner en movimiento a la maquinaria legislativa, pues ésta tiene un rango y una visibilidad constitucional equivalente a la facultad decisoria de las legislaturas estatales; y, g) la facultad de las legislaturas estatales para aprobar las leyes de ingresos de los municipios”.

4. Que además, el párrafo cuarto de la fracción IV, del multicitado numeral 115 de la Carta Magna, establece que las legislaturas de los Estados aprobarán las leyes de ingresos de los municipios, mientras que los presupuestos de egresos serán aprobados por los ayuntamientos, con base en sus ingresos disponibles. En ese sentido, es por mandato constitucional que los ayuntamientos presentan sus propuestas de leyes de ingresos y que, a su vez, también dentro del marco competencial que establece la Constitución Federal, las legislaturas, en este caso la Sexagésima Primera Legislatura del Estado de Querétaro, apruebe las mismas.
5. Que de acuerdo con el artículo 14 de la Constitución Política del Estado Libre y Soberano de Querétaro podemos afirmar que la hacienda pública de los municipios está constituida por los bienes muebles e inmuebles comprendidos en su patrimonio y por los ingresos que establezcan en su favor las leyes.
6. Que además, en términos del artículo 18, fracción IV de la misma Constitución local, los ayuntamientos se encuentran facultados para presentar, ante la Legislatura del Estado, diversas iniciativas de leyes o decretos que estimen pertinentes; en el caso particular, iniciativas de leyes de ingresos, mismas que serán aprobadas por el Congreso Local, de conformidad con el artículo 17, fracción X, de la norma legal invocada con antelación.
7. Que las leyes de ingresos de los municipios del Estado de Querétaro son disposiciones normativas en las que se determina anualmente el monto de los impuestos, contribuciones de mejoras, derechos, productos, aprovechamientos, participaciones, aportaciones e ingresos extraordinarios, que tendrá derecho a percibir cada una de las municipalidades del Estado; asimismo, contienen otras disposiciones de carácter general que tienen por objeto coordinar la recaudación de las contribuciones, tal como lo disponen los artículos 115, fracción IV de la Constitución Política de los Estados Unidos Mexicanos; 3 y 16 de la Ley de Hacienda de los Municipios del Estado de Querétaro, así como los diversos 28, 35 y 36 de la Ley para el Manejo de los Recursos Públicos del Estado de Querétaro y la Ley de Disciplina Financiera de las Entidades Federativas y los Municipios.

Aunado a ello, es menester del legislador local considerar los criterios establecidos por el máximo tribunal de la Nación, relativos a cada uno de los elementos señalados en el párrafo que antecede, a fin de fortalecer las determinaciones tomadas a través de todo el proceso legislativo que se desarrolla para la integración de la Ley de Ingresos de cada uno de los municipios, cito:

*“Época: Novena Época
Registro: 170741
Instancia: Pleno
Tipo de Tesis: Aislada
Fuente: Semanario Judicial de la Federación y su Gaceta
Tomo XXVI, Diciembre de 2007
Materia(s): Administrativa
Tesis: P. XXXIII/2007
Página: 20*

FINES EXTRAFISCALES. NO NECESARIAMENTE DERIVAN DE LA EXPOSICIÓN DE MOTIVOS DE LA LEY CORRESPONDIENTE O DEL PROCESO LEGISLATIVO QUE LE DIO ORIGEN, SINO QUE PUEDEN DEDUCIRSE DEL PRECEPTO QUE LOS ESTABLEZCA.

La Suprema Corte de Justicia de la Nación ha sostenido que tratándose de actos de autoridad legislativa, el requisito de fundamentación se satisface cuando aquella actúa dentro de los límites de las atribuciones que la Constitución Política de los Estados Unidos Mexicanos le confiere y la motivación se colma cuando las leyes que emite se refieren a relaciones sociales que deben regularse jurídicamente, sin que esto implique que todas y cada una de las disposiciones que integran los ordenamientos deban ser materia de una motivación específica, pues ello significaría una actividad materialmente imposible de llevar a cabo. Ahora bien, si de la simple lectura de una norma tributaria se advierte, prima facie, que está orientada a impulsar, conducir o desincentivar ciertas actividades o usos sociales, según sean considerados útiles o no para el desarrollo armónico del país, y los fines que pretende son fácilmente identificables en tanto se desprenden con claridad del propio precepto sin necesidad de hacer un complicado ejercicio de interpretación, es incuestionable que el juzgador puede sostener que el precepto relativo establece fines extrafiscales aunque sobre el particular no se haya hecho pronunciamiento alguno en la exposición de motivos o en el proceso legislativo respectivo.”

8. Que en ejercicio de sus facultades, el Ayuntamiento del Municipio de Amealco de Bonfil, Qro., aprobó en Sesión Ordinaria de Cabildo de fecha 27 de noviembre de 2024, su Iniciativa de Ley de Ingresos para el ejercicio fiscal 2024, la cual presentó en tiempo y forma ante este Poder Legislativo el 27 de noviembre de 2024, dando cumplimiento a lo ordenado en el artículo 35 de la Ley para el Manejo de los Recursos Públicos del Estado de Querétaro y 108 de la Ley Orgánica Municipal del Estado de Querétaro.
9. Que de acuerdo con los artículos 103 y 104 de la Ley Orgánica Municipal del Estado de Querétaro, la hacienda pública municipal se forma con los ingresos ordinarios y extraordinarios que determina anualmente la Legislatura con base en los ordenamientos fiscales aplicables. Para ello, se define como



ingresos ordinarios a los impuestos, derechos, productos, aprovechamientos, contribuciones especiales y participaciones en ingresos que establezcan las leyes respectivas; y como extraordinarios, todos aquellos cuya percepción se autorice excepcionalmente para cubrir gastos eventuales o el importe de determinadas obras públicas; dentro de esta categoría quedan comprendidos los empréstitos o financiamientos adicionales.

10. Que en un ejercicio de estudio, análisis, recopilación de información, sustento y apoyo técnico de la presente Ley, se contó con la participación del representante de las finanzas públicas del Municipio de Amealco de Bonfil, Qro., así como de la Entidad Superior de Fiscalización del Estado, en la Sesión de Comisión de Planeación y Presupuesto de fecha 04 de diciembre de 2024.

11. Que es indispensable la generación de ingresos que permitan al Municipio de Amealco de Bonfil, Qro., la posibilidad de brindar a sus habitantes un nivel de calidad de vida, pues es indiscutible el auge del desarrollo que en diversos ámbitos está teniendo esta municipalidad, lo que genera y obliga a enfrentar grandes retos derivados de las múltiples necesidades del aumento constante en el crecimiento. En razón de ello, la presente norma debe traducirse en mejores servicios públicos, más seguridad e infraestructura urbana.

Así pues, estamos ante la idea del incremento de necesidades y satisfactores, así como la exigencia de obtención de recursos, manejo de medios y finalmente, el pago que será necesario para la ejecución de esas actividades. Ante ello, es evidente que el Municipio debe captar recursos financieros a través de diversas fuentes, entre ellas las contribuciones, productos y aprovechamientos que los particulares deberán aportar para el gasto público; toda vez que constituye una obligación para éstos, en términos del artículo 31, fracción IV, de nuestra Carta Magna.

12. Que no debe omitirse que la Constitución Federal reconoce el Principio de Libre Administración Hacendaria Municipal, en donde se introduce el concepto de autonomía como parte de los atributos del Municipio, y se concibe como potestad, que dentro de la noción de Estado en su amplio sentido pueden gozar los municipios de libertad para regir intereses peculiares de su vida interior, mediante normas y órganos de gobierno propios, contando así con la prerrogativa de libre administración para el manejo de sus recursos.

En concordancia con ello, fue el Pleno de la Suprema Corte de Justicia de la Nación quien emitió diversas interpretaciones que se consideran jurisprudencia y con cuyo contenido se refuerza lo expuesto y argumentado, como es el caso de la que a continuación se transcribe:

"HACIENDA MUNICIPAL. CONCEPTOS SUJETOS AL RÉGIMEN DE LIBRE ADMINISTRACIÓN HACENDARIA (ARTÍCULO 115, FRACCIÓN IV, DE LA CONSTITUCIÓN FEDERAL).

El artículo 115, fracción IV, de la Constitución Federal, establece que la hacienda municipal se formará de los rendimientos de los bienes que les pertenezcan, así como de las contribuciones y otros ingresos que las legislaturas establezcan a su favor, y en todo caso: a) Percibirán las contribuciones, incluyendo tasas adicionales, que establezcan los Estados sobre la propiedad inmobiliaria, de su fraccionamiento, división, consolidación, traslación y mejora así como las que tengan por base el cambio de valor de los inmuebles; b) Las participaciones federales, que serán cubiertas por la Federación a los Municipios con arreglo a las bases, montos y plazos que anualmente se determinen por las Legislaturas de los Estados; y, c) Los ingresos derivados de la prestación de servicios públicos a su cargo. De una interpretación armónica, sistemática y teleológica de la disposición constitucional, se concluye que la misma no tiende a establecer la forma en que puede integrarse la totalidad de la hacienda municipal, sino a precisar en lo particular aquellos conceptos de la misma que quedan sujetos al régimen de libre administración hacendaria, toda vez que, por una parte, la hacienda municipal comprende un universo de elementos que no se incluyen en su totalidad en la disposición constitucional y que también forman parte de la hacienda municipal y, por otra, la disposición fundamental lo que instituye, más que la forma en que se integra la hacienda municipal, son los conceptos de ésta que quedan comprendidos en el aludido régimen de libre administración hacendaria."

También son puntal para confirmar lo anteriormente señalado, los criterios que diversos Tribunales en materia de amparo sostiene, cuyos rubros indican:

- A. DEL PLENO DE LA SUPREMA CORTE DE JUSTICIA DE LA NACIÓN:** LEYES DE INGRESOS. PUEDEN ESTABLECER IMPUESTOS CON TODOS SUS ELEMENTOS.
- B. DE LA PRIMER SALA:** LEY DE INGRESOS. LA CONSTITUCIÓN NO PROHÍBE QUE POR VIRTUD DE ÉSTA PUEDA MODIFICARSE UN ELEMENTO REGULADO PREVIAMENTE EN LA LEGISLACIÓN PROPIA DE ALGÚN IMPUESTO.
- C. DEL TERCER TRIBUNAL COLEGIADO DEL SEGUNDO CIRCUITO:** LEYES DE INGRESOS DE LA FEDERACION. PUEDEN DEROGAR LEYES FISCALES ESPECIALES.

13. Que la presente Ley de Ingresos, en apego a los principios de disciplina financiera y responsabilidad hacendaria, no contempla la creación de nuevos impuestos, mantiene los mismos ingresos tributarios con sus diversos elementos contributivos; y en estricto apego a los principios de equidad, proporcionalidad y justicia tributaria, lo que permitirá facilitar el cumplimiento voluntario de obligaciones fiscales por parte de los ciudadanos, además de mantener los esquemas tributarios y mecanismos integrales de recaudación que coadyuven a elevar los ingresos propios. Por lo anterior, resulta necesario continuar con un fortalecimiento de la hacienda pública a través de políticas fiscales que permitan una actividad constante en la depuración, actualización y ampliación de base de contribuyentes cumplidos, así como brindar eficiencia y transparencia en los recursos públicos.

14. Que la proporcionalidad tributaria tutelada por el artículo 31, fracción IV de la Constitución Política de los Estados Unidos Mexicanos, ha sido ampliamente desarrollada por la Suprema Corte de Justicia de la Nación y por los Tribunales de la Federación, y se ha concluido que ésta consiste en que exista congruencia entre el impuesto creado por el Estado y la capacidad contributiva de los obligados. Lo que se traduce en el deber del legislador de establecer las contribuciones necesarias para satisfacer el gasto público tomando en consideración su capacidad económica y su mayor o menor capacidad para contribuir a esos gastos, expresada al realizar el hecho gravado, aportando una parte justa de su patrimonio, imponiendo una tasa o tarifa que considere, mida o refleje mejor esa capacidad contributiva.

Sobre el particular, el Pleno del Máximo Tribunal del País, al resolver la acción de inconstitucionalidad 29/2008 sostuvo medularmente que, aún y cuando el legislador cuenta con un amplio margen para la configuración de los elementos esenciales del tributo, la tasa o tarifa impositiva debe ser coherente con su naturaleza, a fin de evitar que se ponga en riesgo un postulado constitucional o el acceso a valores mínimos humanos. Por tal motivo, la idoneidad de la tasa o tarifa establecida por el legislador, es un factor fundamental para determinar si el tributo vulnera o no el principio de proporcionalidad tributaria. Por ello precisó que, para garantizar la idoneidad de la tasa o tarifa de una contribución es importante considerar las diferencias existentes entre los



distintos tipos de tasas o tarifas aplicables, distinguiendo los siguientes: específicos, porcentuales, mixtos y progresivos. Al respecto, el Alto Tribunal ha considerado que tanto los tipos impositivos porcentuales y progresivos son compatibles con las contribuciones sobre la propiedad inmobiliaria.

En ese sentido, se ha tenido como resultado del análisis de los elementos cuantitativos del Impuesto Sobre Traslado de Dominio, como lo son la tasa o tarifa imponible o tipo de gravamen; que el método de cálculo idóneo y acorde a la naturaleza especial de dichas contribuciones, y el que garantiza la eficacia y respeto a los principios constitucionales de proporcionalidad y equidad tributaria, se logra a través del esquema impositivo establecido en las Tarifas Progresivas.

La progresividad de la tarifa se consigue mediante la estructura de distintos rangos de la base gravable definidos entre un límite mínimo y uno máximo, con la cuota fija y la tasa aplicable sobre el excedente del límite inferior, dado que ello permite cuantificar el gravamen en atención a la verdadera capacidad contributiva del causante, ya que la tasa no se aplica sobre el total de la base, sino únicamente a la porción que excede de cada rango y al resultado se le suma la cuota fija, cuya cuantía debe ser cercana a la del impuesto a pagar en el límite superior del rango inmediato anterior, para compensar la diferencia de una unidad de medición de la base gravable entre un rango y otro.

La cuota fija manejada en las Tarifas Progresivas, se utiliza como un mecanismo para impedir que por el aumento -ínfimo- en una unidad del parámetro de medición de la base gravable que origine un cambio de rango, al rebasar su límite superior, se eleve de manera desproporcional o inequitativa el monto de la contribución, respecto de la del renglón anterior, no permitiendo que se aplique una tasa considerablemente mayor a un contribuyente que cambió de rango por un valor muy mínimo en relación con quien contribuyó en el rango anterior.

La cuota fija trata de compensar ese cambio de rango al ser aplicable únicamente a la suma que resulte igual al rango anterior, mientras que la tasa restante, sólo se aplica al excedente, por eso es marginal, otorgando así, un trato idéntico para todos aquellos contribuyentes que se encuentran en la misma situación frente a la ley; por ello la cuota fija debe acercarse al monto de lo pagado en el límite superior del renglón anterior.

Así pues, las Tarifas Progresivas previstas en la presente Ley, contienen un sistema de rangos basados en un límite inferior, un límite superior, una cuota fija y una tasa marginal aplicable sólo al excedente del límite inferior, lo que permite que las mismas contengan los elementos necesarios para respetar el principio constitucional de proporcionalidad tributaria, pues le corresponde pagar una carga tributaria superior a quien revela mayor capacidad económica y menor, a quien expresa una capacidad económica inferior.

Se agrega que ha sido criterio reiterado de los Tribunales de la Federación, que para corroborar que los valores arrojados por las Tarifas Progresivas respetan el principio de proporcionalidad tributaria, es indispensable realizar las operaciones aritméticas necesarias y analizar los resultados.

Sobre esta guisa se afirma que, el hecho de que el excedente sobre los límites inferior y superior de todos los rangos de la tabla que contiene la tarifa del impuesto no se incremente en la misma proporción, e inclusive en algunos exista decremento o en otros pueda mantenerse igual, no torna inconstitucional al Impuesto en sí mismo, en la medida que para lograr que la progresividad de la tarifa sea efectiva, dichos valores deben ajustarse en la medida que sea posible; es decir, los valores contenidos en la Tabla de Valores Progresivos no fueron determinados de manera caprichosa y arbitraria, más bien son el resultado del desarrollo y resultado de diversas operaciones matemáticas, así como de procesos estadísticos, financieros y de distribución, que garantizan la mayor progresividad posible, de ahí que la autoridad cuente con un amplio margen para la configuración de los elementos del tributo, la tasa o la tarifa impositiva.

En función de ello, el incremento no puede llegar a resultar exacto o idéntico en todos los renglones, ya que en algunos casos puede presentarse un incremento en mayor proporción que en otros, sin que dicha situación anule en forma alguna, el principio de proporcionalidad que impera en todo el mecanismo impositivo analizado en su conjunto y no de manera aislada, comparando un renglón en particular con respecto al que lo antecede o el que le sucede, y por ende es que dicha situación no rompe con la proporcionalidad de toda la tabla en su conjunto, pues sigue pagando más quien demuestra mayor capacidad económica y menos quien lo hace de manera inferior; resultando que además, dichos aumentos, aunque difieren, no son desmedidos ni arbitrarios y por ende, no impactan de manera significativa en la progresividad de los renglones de la tabla a grado tal de romperla, ya que en cierta medida, existe una continuidad visible en cada uno de ellos, pero sin dar saltos exacerbados de un rango a otro puesto que en la mayoría de los casos, el incremento no rebasa tan siquiera el peso de diferencia en los últimos renglones, en los cuales, la capacidad económica demostrada del contribuyente es mucho mayor que en los primeros.

Por último, se destaca que el esquema de tarifas progresivas para el cálculo del Impuesto Sobre Traslado de Dominio implementado a partir de ejercicios fiscales anteriores, se desarrolló a través de un diseño de investigación con elementos de análisis cuantitativos, los cuales permitieron exponer el problema en torno a la recaudación del Sobre Traslado de Dominio, mismo que a su vez evidenció resultados significativos entre lo que se recauda y lo que se debiera recaudar. Por otro lado, en la parte descriptiva se expusieron las estrategias empleadas por las autoridades municipales y los logros pretendidos. De este modo, considerando ambos tipos de análisis, se construyeron estrategias que han demostrado su efectividad y han permitido al Municipio incrementar su recaudación por concepto de dicho tributo, lo que a su vez se ha traducido en la ampliación de la cobertura de los servicios públicos y en el mejoramiento de los mismos, situación que trae por consecuencia una mejor calidad de vida en la población a través de la ejecución de obras de impacto social como medida de legitimidad.

15. Que ya adentrados en el contenido de la presente Ley, en materia de impuestos, el Predial es uno de los conceptos que mayor incidencia tiene entre los componentes de los ingresos propios del Municipio de Amealco de Bonfil, Qro., definiéndose dicho Impuesto como el tributo que grava la propiedad, copropiedad, propiedad en condominio, copropiedad en condominio, posesión y la coposesión, de todo predio ubicado en el territorio del Municipio de Amealco de Bonfil, Qro., donde la calidad del sujeto obligado es el propietario de un bien inmueble, terreno, vivienda, oficina, edificio o local comercial.

Para otorgar mayor fortalecimiento a los ingresos municipales, se acordó aplicar como base del Impuesto Predial la tarifa "A", de acuerdo a las clasificaciones y criterios establecidos en el artículo 41 de la Ley de Hacienda de los Municipios del Estado de Querétaro, garantizando de esta manera al particular la estabilidad en el pago de sus contribuciones, con el fin de no hacer un perjuicio directo en la economía de cada contribuyente.

16. Que de los motivos primordiales que origina aplicar la Tarifa "A" como base del Impuesto Predial en la Iniciativa de Ley de Ingresos del Municipio de Amealco de Bonfil, Qro., para el Ejercicio Fiscal del año 2025, es porque el gobernante debe de ser sensible a la situación económica por la que atraviesa el país, y en específico a la situación económica que atraviesa cada una de las familias amealcenses quienes no están en condiciones de un incremento al impuesto predial y quienes deben ser privilegiados por encima de los incrementos de los impuestos, ya que la economía de las familias apenas se está reestableciendo a los rezagos de los últimos años.



17. Que adicionalmente a lo anterior, uno de los criterios importantes que se ha tomado en cuenta para aplicar la Tarifa "A" como base del Impuesto Predial en la Iniciativa de Ley de Ingresos del Municipio de Amealco de Bonfil para el Ejercicio Fiscal del año 2025, es el de evitar que se genere un mayor rezago al que actualmente se tiene, como consecuencia del incremento del Impuesto Predial, que resultaría más perjudicial al erario público.

18. Que otros de los criterios tomados en cuenta para la aplicación de la Tarifa "A" como base del Impuesto Predial es por el tipo de población que alberga este municipio al ser el municipio del Estado de Querétaro con mayor presencia de población indígena; habitantes que en su mayoría no perciben ningún ingreso estable, quienes únicamente perciben un ingreso a base de la actividad comercial, agrícola y en los últimos tiempos de la actividad artesanal y la mayoría de sus predios se clasifican como rústicos.

19. Que tratándose de otro de los principales impuestos municipales, tenemos al Impuesto Sobre Traslado de Dominio, como otro de los de mayor incidencia entre los componentes de los ingresos propios del Municipio de Querétaro, Qro. Se puede entender a éste como el tributo que grava la adquisición de inmuebles que consistan en el suelo o en el suelo y las construcciones adheridas a él, ubicados en el territorio del Municipio de Querétaro, Qro., así como los derechos relacionados con los mismos; en donde los sujetos obligados o contribuyentes son los adquirentes de bienes inmuebles, pudiendo ser un terreno, vivienda, oficina, edificio, local comercial, etcétera.

El artículo 115, fracción IV de la Constitución Política de los Estados Unidos Mexicanos, establece que una de las facultades de los ayuntamientos en materia fiscal es que pueden proponer ante la Legislatura local, las tasas, cuotas y tarifas aplicables a las bases para la determinación de los impuestos, derechos, productos, aprovechamientos y las demás que establezca la Legislatura; de ser aprobada las propuestas, éstas son publicadas en el Periódico Oficial del Gobierno del Estado de Querétaro "La Sombra de Arteaga" a través de la Ley de Ingresos respectiva a los municipios que enviaron su propuesta.

EN MATERIA JURÍDICA

Impuesto Traslado de Dominio

Es de suma importancia reconocer que los ingresos propios en el Municipio de Amealco de Bonfil, Qro., son una fuente primordial para fortalecer sus finanzas públicas.

Una de las actividades importantes del Gobierno Municipal de Amealco de Bonfil, Qro., es diseñar estrategias idóneas para el cobro equitativo de los impuestos en todas sus facetas.

En ejercicios anteriores se sentaron las bases para modificar el sistema de aplicación de porcentajes al valor del inmueble para obtener el Impuesto Sobre Traslado de dominio correspondiente.

El nuevo sistema se basó en la aplicación de una Tabla de Valores Progresivos para el cobro eficiente y equitativo del Impuesto Sobre Traslado de Dominio.

Esta tabla de valores progresivos es calculada con fundamento matemático, estadístico y financiero en el que se ven beneficiados tanto los contribuyentes como el Municipio propio.

OBJETIVOS

Continuar con los programas y estrategias generales que el Municipio de Amealco de Bonfil, Qro., ha establecido referente a la mejora continua en la recaudación de los impuestos y en particular en el que se deriva del traslado de dominio.

El objetivo principal del presente estudio es la implementación de la "Tabla De Valores Progresivos" para el cobro del impuesto Sobre Traslado de Dominio.

El objetivo central posee a su vez objetivos particulares, los cuales sirven como eje rector para identificar si se cumple con la consigna establecida. De este modo los objetivos particulares propuestos son los siguientes:

- a) Razonar sobre los mecanismos y procesos de recaudación del traslado de dominio en el municipio.
- b) Equilibrar las estrategias empleadas para incrementar la recaudación del traslado de dominio.
- c) Analizar la estructura tributaria municipal e identificar los beneficios que otorgan a la ciudadanía y su relevancia en materia recaudatoria.
- d) Establecer la tendencia de la recaudación del traslado de dominio.
- e) Establecer el potencial recaudatorio del traslado de dominio.
- f) Diseñar estrategias y las líneas de acción correspondientes que permitan incrementar la recaudación del traslado de dominio en el municipio.

MARCO CONCEPTUAL

Los ingresos del Municipio de Amealco de Bonfil, Qro., comprenden: impuestos, Derechos, Productos, Aprovechamientos, Contribuciones de Mejora, Participaciones e Incentivos Federales, y los fondos de aportaciones federales.

En lo que respecta a los ingresos propios, los impuestos son los más importantes para el Municipio, puesto que es el ingreso que más recurso genera; este rubro se integra por el traslado de dominio.

DISEÑO DEL PROYECTO



Este proyecto está diseñado con la finalidad de describir las características del Impuesto Sobre Traslado de Dominio y su administración en el Municipio de Amealco de Bonfil, Qro., y principalmente implementar "Tabla de valores progresivos" para el ejercicio 2023 y que prevalecerá para el ejercicio 2025 que dé equidad al Impuesto Sobre Traslado de Dominio.

Se tomó como base estadística la totalidad de traslados de dominio realizados durante los años 2017, 2018 y 2019, 2020, 2021, 2022.

Es menester recordar, que cuando se realizan cálculos estadísticos basados en censos poblacionales como es el caso, el grado de error en las proyecciones es mínimo, por lo que el nivel de confianza en los resultados obtenidos podría establecerse hasta en un 99.9% de asertividad.

APLICACIÓN

Con base en la Tabla de Valores Progresivos propuesta para el ejercicio 2023 y que prevalecerá para el ejercicio 2025 se determina el impuesto por la adquisición y enajenación de bienes inmuebles que consistan en el suelo o en el suelo y las construcciones adheridas a él, así como los derechos relacionados con los mismos.

Para los efectos de este estudio, se entiende por adquisición la que se derive de:

- I. Todo acto por el que se transmita la propiedad, incluyendo la donación, la que ocurra por causa de muerte y la aportación a toda clase de asociaciones. A excepción de las que se realicen al constituir o disolver la sociedad conyugal, así como al cambiar las capitulaciones matrimoniales.
- II. La compra-venta, en la que el vendedor se reserve la propiedad, aun cuando la transferencia de ésta opere con posterioridad.
- III. La promesa de adquirir; cuando se pacte que el futuro comprador entrará en posesión de los bienes o que el futuro vendedor recibirá el precio de la venta o parte de él, antes de que se celebre el contrato prometido.
- IV. La cesión de derechos del comprador o del futuro comprador, en los casos de las fracciones II y III que anteceden, respectivamente.
- V. Fusión de sociedades.
- VI. La dación en pago y la liquidación, reducción o aumento de capital, pago en especie de remanentes, utilidades o dividendos de asociaciones o sociedades civiles o mercantiles.
- VII. Constitución de usufructo, transmisión de éste o de la nuda propiedad, así como la extinción del usufructo temporal.
- VIII. Prescripción positiva.
- IX. La cesión de derechos del heredero o legatario, cuando entre los bienes de la sucesión haya inmuebles en la parte relativa y en proporción a éstos.
- X. Enajenación a través de fideicomiso, entendiéndose como tal:
 - a) En el acto en el que el fideicomitente designa o se obliga a designar fideicomisario diverso de él y siempre que no tenga derecho a readquirir del fiduciario los bienes.
 - b) En el acto en el que el fideicomitente pierda el derecho a readquirir los bienes del fiduciario, si se hubiere reservado tal derecho.
 - c) En el acto en el que el fideicomisario designado ceda sus derechos o dé instrucciones al fiduciario para que transmita la propiedad de los bienes a un tercero. En estos casos se considerará que el fideicomisario adquiere los bienes en el acto de su designación y que los enajena en el momento de ceder sus derechos o de dar dichas instrucciones.
 - d) En el acto en el que el fideicomitente ceda sus derechos si entre éstos se incluye el de que los bienes se transmitan a su favor.
- XI. La permuta, cuando por ella se adquieran bienes inmuebles. En este caso se considerará que existen dos adquisiciones.
- XII. La adquisición de la propiedad de bienes inmuebles en virtud de remate judicial o administrativo.
- XIII. La readquisición de la propiedad de bienes inmuebles a consecuencia de la rescisión voluntaria del contrato que hubiere generado la adquisición original.
- XIV. La renuncia o repudiación de la herencia cuando se acrezcan las porciones de los coherederos, si se hace después de la declaración de herederos y antes de la adjudicación de bienes.
- XV. La división de la copropiedad y la disolución de la sociedad conyugal, por la parte en que se adquiera en demasía del por ciento que le correspondía al copropietario o cónyuge.

Son sujetos de este impuesto, las personas físicas o morales que adquieran inmuebles por alguna de las causas enumeradas anteriormente. El enajenante responderá solidariamente del impuesto que deba pagar el adquirente.

Los bienes inmuebles con los que se realice cualquier hecho, acto, operación o contrato que generen este impuesto, quedarán afectos preferentemente al pago del mismo.

ANÁLISIS MATEMÁTICO Impuesto Traslado de Dominio



Serie Geométrica con Tendencia

Este modelo ha sido la mejor alternativa que se ha encontrado para la realización de la "Tabla de Valores Progresivos" en virtud que logra un coeficiente de determinación suficientemente apropiado y determinístico (90% en su cálculo general), además que el comportamiento de los valores progresivos de la tabla evidentemente tiende a un comportamiento geométrico con tendencia uniforme.

La forma más simple de tratar de comprender la tendencia es a través del siguiente diagrama de dispersión o nube de puntos, tal como la siguiente:

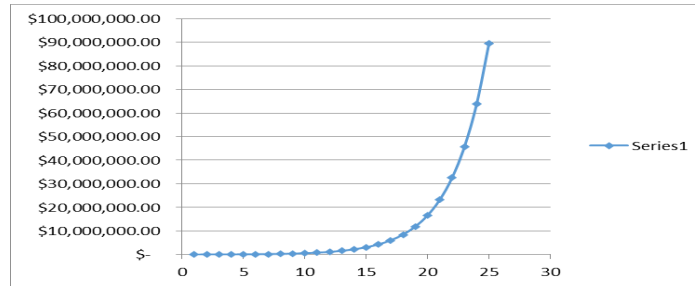

La función que define el modelo es la siguiente:

$$Y_i = A * B^{X_i} * E$$

En la cual:

Y_i = Variable dependiente, iésima observación

A, B: = Parámetros de la ecuación, que generalmente son desconocidos

E: = Error asociado al modelo

X_i : = Valor de la iésima observación de la variable independiente

Con del censo del año 2017, 2018, 2019, 2020, 2021 y 2022 y aplicando las fórmulas antes expuestas se construyó la tabla de valores progresivos dando como resultado la siguiente:

Tabla de Valores Progresivos 2023 y que prevalecerá para el ejercicio 2025.

Dando también como resultado que dentro de los 8 niveles se encuentra el 99.9% del total de los predios que realizarán traslado de dominio en el Municipio de Amealco de Bonfil, Qro. El coeficiente de determinación encontrado en la proyección de la tabla del 97.89%, suficientemente significativo.

Es importante señalar que la aplicación de los valores comerciales y de operación del censo obtenido que sobre el Traslado de Dominio se realizó en el ejercicio 2017, 2018, 2019, 2020, 2021 y 2022 a los rangos inferiores y superiores de la Tabla de Valores Progresivos mismos que se denominan "Intervalos de confianza" simula claramente una tendencia a la conocida "Campana de Gauss-Jordan" en donde la mayoría de los predios tienden a una Normalidad estandarizada exactamente en la parte central de la tabla, lo que garantiza estadísticamente la equidad y buena distribución de los rangos.

Toda vez encontrados los rangos óptimos aplicando la Serie Geométrica con tendencia se procedió ahora a calcular la cuota fija que corresponde a cada rango de valor comercial.

Así mismo, se realizaron los mismos procesos estadísticos anteriores para comprobar la fidelidad de la tabla en cuanto a las cuotas fijas aplicadas al cobro.

Número de rango	Rango de valores		Cuota fija en pesos	Tarifa sobre el excedente del límite inferior
	Límite inferior	Límite superior		
1	\$ 0.01	\$ 44,999.99	\$ 1,382.96	0.028693238
2	\$ 45,000.00	\$ 87,014.06	\$ 2,674.16	0.059425691
3	\$ 87,014.07	\$ 168,254.39	\$ 5,170.87	0.059425687
4	\$ 168,254.40	\$ 325,344.42	\$ 9,998.63	0.059425687
5	\$ 325,344.43	\$ 629,100.93	\$ 19,333.81	0.059425688
6	\$ 629,100.94	\$ 1,216,458.47	\$ 37,384.75	0.059425691
7	\$ 1,216,458.48	\$ 2,352,199.99	\$ 72,288.88	0.059425694
8	\$ 2,352,200.00	\$ 999,999,999.00	\$ 139,781.11	0.059425694

Finalmente, la última columna de la tabla se refiere al factor que se aplica al excedente del valor de cada predio sobre el límite inferior que muestra la tabla. Este factor debe de tener la discrecionalidad de que al ser aplicado al excedente máximo de un rango no supere en cifra al pago del siguiente rango mínimo del siguiente valor, de tal manera que la fórmula para encontrar estos factores es la siguiente:

$$X_i = (CP_{i+1} - CPI) / (LSI - LI_i)$$

Donde:

X_i = Factor aplicable sobre el excedente del valor catastral de cada predio al límite inferior.

CP_{i+1} = Cuota en pesos en el intervalo i más uno



CPI = Cuota en pesos en el intervalo i
LSi = Límite superior en el intervalo i
LIi = Límite inferior en el intervalo i

Con esta fórmula se garantiza que no habrá ningún traslape en la aplicación de los excedentes del valor catastral sobre los límites inferiores de todos los niveles de la tabla.

CONCLUSIONES

El propósito de este proyecto fue la realización de un programa de mejora para la recaudación del traslado de dominio en el Municipio de Amealco de Bonfil, Qro., con la finalidad de incrementar los recursos derivados por la recaudación del traslado de dominio bajo la actualización de la Tabla de Valores Progresivos (TVP) que servirá de base para el cálculo equitativo de cobro en el traslado de dominio.

Podemos afirmar que el objetivo general del proyecto se cumplió, al actualizar la Tabla de valores progresivos que propone el fortalecimiento de la recaudación del traslado de dominio a través de sus distintas estrategias y líneas de acción, con las que se pretende modernizar los procesos de recaudación. Cabe resaltar que se ha cumplido con el diseño propuesto para fortalecer los ingresos municipales, no obstante, con la implementación de la tabla se evaluarán los impactos logrados para determinar el grado de cumplimiento del proyecto.

En lo que respecta al cumplimiento de los objetivos particulares, estos se cumplieron cabalmente, puesto que se analizaron los mecanismos y procesos de recaudación que lleva a cabo la Tesorería Municipal, asimismo, se identificaron las estrategias empleadas para incrementar la recaudación del traslado de dominio.

20. Que con el fin de reforzar el principio de libre hacienda de los Municipios, consagrado dentro del numeral 115, fracción IV de la Constitución Política de los Estados Unidos Mexicanos, así como para una debida tutela por cuanto ve al cobro, determinación, cuantificación y pago del Impuesto Sobre Fraccionamientos, Condominios, Fusión, Subdivisión y Relotificación de Predios, así como de la eficacia de su aplicación, se estima necesario individualizar de manera positiva cada uno de los elementos de la presente contribución dentro de la Ley de Ingresos de este municipio, de modo que los elementos del Impuesto Sobre Fraccionamientos, Condominios, Fusión, Subdivisión y Relotificación de Predios, encuentra su fundamentación dentro de ésta, quedando como una norma accesoria la Ley de Hacienda de los Municipios del Estado de Querétaro.

Es así que, si los municipios sólo pueden percibir aquellas contribuciones que se establezcan dentro de sus respectivas leyes de ingresos, es por ende que resulta imperioso, fundar de manera expresa y minuciosa todos y cada uno de los elementos de la contribución dentro de la Ley de Ingresos respectiva a este Municipio, siendo los elementos esenciales de la contribución.

Aunado al hecho de que, de esta manera la recaudación, determinación y pago de las contribuciones, no se encuentran supeditadas de forma directa a la Ley de Hacienda de los Municipios del Estado de Querétaro, al contar la Ley de Ingresos con los elementos suficientes para la determinación del Impuesto Sobre Fraccionamientos, Condominios, Fusión, Subdivisión y Relotificación de Predios. Ello, con base a los criterios jurisprudenciales mencionados con anterioridad.

21. Que en cuanto a la prestación del Servicio de Alumbrado Público, es oportuno reiterar que los municipios tienen derecho a recibir los ingresos por la prestación de este servicio, por lo que corresponde a éstos proponer a la Legislatura del Estado las tarifas aplicables, mismas que son constitucionales al satisfacer los elementos esenciales del mismo, es decir, sujeto, objeto, base, tasa o tarifa e incluso época de pago, pero que además su naturaleza es acorde a los principios de equidad, legalidad, proporcionalidad y gasto público previstos en la fracción IV del artículo 31 constitucional.

Sobre este aspecto, cabe puntualizar que no obstante la circunstancia de que difícilmente puede apreciarse la existencia de un servicio individualizado en un destinatario concreto y más bien se trata de un servicio con carácter de universal dirigido a los habitantes del Municipio, tomando en cuenta que el derecho por servicio es una contribución que tiene su origen en la recepción por parte de los particulares de una actividad del Estado —en este caso del Municipio—, por la cual se genera una relación entre sus habitantes obligados al pago y la administración de aquél, que justifica precisamente dicha remuneración por ese concepto, debe estimarse que al determinarse con base al costo global generado por la prestación del servicio otorgado por el Municipio, se atiende a los postulados constitucionales que rigen en materia tributaria.

22. Que a través del Decreto publicado en el Diario Oficial de la Federación, en fecha 27 de enero de 2016, se ordenó la desindexación del Salario Mínimo como factor de cálculo, substituyéndose por la Unidad de Medida y Actualización (UMA) emitida por el Instituto Nacional de Estadística y Geografía (INEGI); estableciendo así que las obligaciones y supuestos denominados en unidades de medida y actualización se considerarán de monto determinado y se solventarán entregando su equivalente en Moneda Nacional.

Al efecto, deberá de multiplicarse el monto de la obligación o supuesto expresado en las citadas unidades, por el valor de la misma a la fecha correspondiente.

El Decreto antes referido, en su artículo Cuarto Transitorio dispone que el Congreso de la Unión, las Legislaturas de los Estados, la Asamblea Legislativa del Distrito Federal, así como las Administraciones Públicas Federal, Estatales, del Distrito Federal y Municipales, deberán realizar las adecuaciones que correspondan en las Leyes y ordenamientos de su competencia, según sea el caso, en un plazo máximo de un año contado a partir de la entrada en vigor de dicho Decreto a efecto de eliminar las referencias al salario mínimo como unidad de cuenta, índice, base, medida o referencia, y sustituirlas por las relativas a la Unidad de Medida y Actualización.

Así pues, debemos entender como Unidad de Medida y Actualización, la referencia económica en pesos para determinar la cuantía del pago de las obligaciones y supuestos previstos en las leyes.

En razón de lo antes expuesto, es que la presente Ley se emite de conformidad con los lineamientos federales aplicables en materia de Factor de Cálculo sobre base monetaria.

23. Que en cuanto a las Aportaciones y Participaciones Federales, éstas se determinaron conforme a la Ley de Coordinación Fiscal, la Ley de Coordinación



Fiscal Estatal Intermunicipal del Estado de Querétaro, la Ley que Fija las Bases, Montos y Plazos conforme a las cuales se distribuirán las Participaciones Federales correspondientes a los Municipios del Estado de Querétaro, para el Ejercicio Fiscal 2025, y demás disposiciones aplicables.

24. Que las Participaciones y Aportaciones Federales forman parte integral de los ingresos del municipio en cada ejercicio fiscal. No obstante, para el ejercicio fiscal 2025, esos rubros son proyectados en montos estimados, debido a que en su determinación influyen diversos factores externos como lo son: el Presupuesto de Egresos por parte del Gobierno Federal y todas circunstancias que ello representa; la falta de elementos sólidos que doten de certeza al actuar del Municipio en la proyección de sus ingresos por concepto de participaciones y aportaciones y las obligaciones establecidas en normas del ámbito local, como son los plazos. No se debe omitir señalar que el actuar del Municipio debe ser con total responsabilidad, a fin de no romper el equilibrio presupuestario e incurrir en déficit que repercuta en la economía de los habitantes de este Municipio.

25. Que la presente Ley es un instrumento jurídico que refleja los recursos a obtener por el Municipio, sirviendo de base en la formulación de su Presupuesto de Egresos y como ordenamiento jurídico de observación básica y primordial que permite fiscalizar las cuentas públicas, es decir, conocer la debida aplicación de recursos, lo que constituye una garantía al gobernado en la recaudación y el ejercicio del gasto público.

26. Que debe tenerse presente la facultad del Congreso de la Unión, contenida en el artículo 73, fracción XXVIII, de la Constitución Política de los Estados Unidos Mexicanos, para expedir las leyes en materia de Contabilidad Gubernamental que regirán la contabilidad, para expedir leyes en materia de contabilidad pública y la presentación homogénea de información financiera, de ingresos y egresos, así como patrimonial para la Federación, los Estados, los Municipios y las demarcaciones territoriales de la Ciudad de México, a fin de garantizar su armonización a nivel nacional y establecer los criterios generales que regirán la Contabilidad Gubernamental y la emisión de información financiera de los entes públicos.

27. Que en cumplimiento a dicha disposición, se expidió la Ley General de Contabilidad Gubernamental, la cual continúa vigente y que tiene por objeto establecer los criterios generales que regirán la Contabilidad Gubernamental y la emisión de información financiera de los entes públicos, con el fin de lograr su adecuada armonización, ello con miras de facilitar el registro y la fiscalización de los activos, pasivos, ingresos y gastos, así como contribuir a medir la eficacia, economía y eficiencia del gasto e ingreso público.

La mencionada Ley es de observancia obligatoria para los Ayuntamientos y las entidades de la administración pública paramunicipal. De la misma manera, los gobiernos estatales deberán coordinarse con los municipales para que éstos armonicen su contabilidad, con base en las disposiciones de dicho ordenamiento, ya que los objetivos esenciales son incrementar la calidad del gasto, fortalecer la transparencia y la rendición de cuentas.

28. Que para el registro de las operaciones presupuestarias y contables, los entes públicos deberán ajustarse a sus respectivos catálogos de cuentas, cuyas listas estarán alineadas tanto conceptualmente como en sus principales agregados al plan de cuentas que se emita, agregando que esas cuentas serán aprobadas en los municipios por la unidad administrativa competente en materia de contabilidad gubernamental que corresponda en cada caso.

29. Que el espíritu de la Ley General de Contabilidad Gubernamental es que la información contable mantenga estricta congruencia con la información presupuestaria, control de inventarios, integración de la información financiera, sistematización que permita la obtención de información clara, concisa, oportuna y veraz y registros contables en cuentas específicas del activo; en ese contexto y dada la relevancia de esta norma general, la presente Ley continúa observando los principios y lineamientos obligatorios en dicha materia.

30. Que con fechas 27 de abril del 2016, 30 de enero de 2018 y 10 mayo de 2022, se publicaron respectivamente en el Diario Oficial de la Federación, la Ley de Disciplina Financiera de las Entidades Federativas y de los Municipios y diversas reformas a dicho ordenamiento, mismas que tienen como finalidad establecer los criterios generales de responsabilidad hacendaria y financiera que regirán a las Entidades Federativas y los Municipios, así como sus respectivos entes públicos, para un manejo sostenible de sus finanzas.

31. Que en estricto apego al cumplimiento de la Ley General de Contabilidad Gubernamental y la Ley de Disciplina Financiera de las Entidades Federativas y los Municipios, se atienden los criterios emitidos por el Consejo Nacional de Armonización Contable, que buscan homologar conceptualmente la integración de los conceptos, de igual manera se adjuntan a la presente Ley los anexos correspondientes a los formatos 7A y 7C.

Por lo anteriormente expuesto y fundado, sometemos a la aprobación de esta Representación Popular, los siguientes:

PUNTOS RESOLUTIVOS

Resolutivo Primero. La Comisión de Planeación y Presupuesto aprueba y propone a este Honorable Pleno apruebe, con modificaciones, la "**Iniciativa de Ley de Ingresos del Municipio de Amealco de Bonfil, Qro., para el Ejercicio Fiscal 2025**".

Resolutivo Segundo. La Ley aprobada queda en los siguientes términos:

LEY DE INGRESOS DEL MUNICIPIO DE AMEALCO DE BONFIL, QRO., PARA EL EJERCICIO FISCAL 2025

Artículo 1. En el Ejercicio Fiscal comprendido entre el 01 de enero y el 31 de diciembre del 2025, los ingresos del Municipio de Amealco de Bonfil, Qro., estarán integrados conforme lo que establece los artículos 14 y 16 de la Ley de Hacienda de los Municipios del Estado de Querétaro, mismos que se señalan en el artículo 2 de la presente Ley.

Artículo 2. Los Ingresos para el ejercicio fiscal 2025, se conformarán de la siguiente manera:

CONCEPTO	IMPORTE
Impuestos	\$28,002,000.00
Contribuciones de Mejoras	\$1,800,000.00
Derechos	\$21,318,000.00
Productos	\$200,000.00
Aprovechamientos	\$4,170,000.00
Ingresos por la Venta de Bienes y prestación de Servicios	\$0.00
Total de Ingresos Propios	\$55,490,000.00



CONCEPTO	IMPORTE
Participaciones, Aportaciones, Convenios, Incentivos Derivados de la Colaboración Fiscal y Fondos Distintos de Aportaciones	\$418,361,359.00
Transferencias, Asignaciones, Subsidios y Subvenciones	\$0.00
Total Participaciones, Aportaciones, Convenios, Incentivos Derivados de la Colaboración Fiscal y Fondos Distintos de Aportaciones, Transferencias, Asignaciones, Subsidios y Subvenciones	\$418,361,359.00
Ingresos derivados de financiamiento	\$0.00
Total de Ingresos derivados de financiamiento	\$0.00
Financiamiento Propio	\$0.00
Total de Financiamiento Propio que se ejercerá	\$0.00
Total de Ingresos para el Ejercicio Fiscal 2025	\$473,851,359.00

Artículo 3. Se percibirán ingresos por los siguientes Impuestos:

CONCEPTO	IMPORTE
IMPUESTOS SOBRE LOS INGRESOS	\$230,000.00
Impuesto de Entretenimientos Públicos Municipales	\$230,000.00
IMPUESTO SOBRE EL PATRIMONIO	\$15,893,000.00
Impuesto Predial	\$6,593,000.00
Impuesto Sobre Traslado de Dominio	\$8,000,000.00
Impuesto sobre Fraccionamientos, Condominios, Fusión, Subdivisión y Relotificación de Predios	\$1,300,000.00
ACCESORIOS	\$1,750,000.00
OTROS IMPUESTOS	\$7,314,000.00
Impuesto para Educación y Obras Públicas Municipales	\$7,314,000.00
IMPUESTOS NO COMPRENDIDOS EN LA LEY DE INGRESOS VIGENTE, CAUSADOS EN EJERCICIOS FISCALES ANTERIORES, PENDIENTES DE LIQUIDACIÓN O PAGO	\$2,815,000.00
Impuestos no comprendidos en la Ley de Ingresos vigente, causados en ejercicios fiscales anteriores, pendientes de liquidación o pago	\$2,815,000.00
Total de Impuestos	\$28,002,000.00

Artículo 4. Se percibirán ingresos por las siguientes Contribuciones de Mejoras:

CONCEPTO	IMPORTE
CONTRIBUCIONES DE MEJORAS	\$1,800,000.00
Contribuciones de Mejoras por Obras Públicas	\$1,800,000.00
CONTRIBUCIONES DE MEJORAS NO COMPRENDIDOS EN LA LEY DE INGRESOS VIGENTE, CAUSADOS EN EJERCICIOS FISCALES ANTERIORES, PENDIENTES DE LIQUIDACIÓN O PAGO	\$0.00
Contribuciones de Mejoras no comprendidos en la Ley de Ingresos vigente, causados en ejercicios fiscales anteriores, pendientes de liquidación o pago	\$0.00
Total de Contribuciones de Mejoras	\$1,800,000.00

Artículo 5. Se percibirán ingresos por los siguientes Derechos:

CONCEPTO	IMPORTE
DERECHOS POR EL USO, GOCE, APROVECHAMIENTO O EXPLOTACIÓN DE BIENES DEL DOMINIO PÚBLICO	\$3,000,000.00
Uso, goce, aprovechamiento o explotación de bienes del dominio público	\$3,000,000.00
DERECHOS POR LA PRESTACIÓN DE SERVICIOS	\$18,318,000.00
Por los servicios prestados relacionados con la obtención o revalidación de la Licencia Municipal de Funcionamiento	\$1,320,000.00
Por los servicios prestados por diversos conceptos relacionados con construcciones y urbanizaciones	\$4,710,000.00
Por el Servicio de Agua Potable, Alcantarillado y Saneamiento	\$0.00
Por el Servicio de Alumbrado Público	\$3,000,000.00
Por los Servicios prestados por el Registro Civil	\$3,000,000.00
Por los Servicios prestados por la Dependencia encargada de la Seguridad Pública, Policía y Tránsito Municipal	\$30,000.00
Por los servicios prestados por la Dependencia encargada de los Servicios Públicos Municipales	\$5,000.00
Por los Servicios prestados por los panteones municipales	\$645,000.00
Por los Servicios prestados por el Rastro Municipal	\$2,070,000.00
Por los Servicios prestados en mercados municipales	\$1,300,000.00
Por los Servicios prestados por la Secretaría del Ayuntamiento	\$278,000.00
Por el Servicio de Registro de Fierros Quemadores y su renovación	\$0.00
Por los Servicios prestados por otras autoridades municipales	\$1,960,000.00
ACCESORIOS DE DERECHOS	\$0.00
DERECHOS NO COMPRENDIDOS EN LA LEY DE INGRESOS VIGENTE, CAUSADOS EN EJERCICIOS FISCALES ANTERIORES PENDIENTES DE LIQUIDACIÓN O PAGO	\$0.00
Derechos no comprendidos en la Ley de Ingresos vigente, causados en ejercicios fiscales anteriores, pendientes de liquidación o pago	\$0.00
Total de Derechos	\$21,318,000.00

Artículo 6. Se percibirán ingresos por los siguientes Productos:

CONCEPTO	IMPORTE
PRODUCTOS	\$200,000.00



Productos	\$200,000.00
PRODUCTOS NO COMPRENDIDOS EN LA LEY DE INGRESOS VIGENTE, CAUSADOS EN EJERCICIOS FISCALES ANTERIORES, PENDIENTES DE LIQUIDACIÓN O PAGO	\$0.00
Productos no comprendidos en la Ley de Ingresos vigente, causados en ejercicios fiscales anteriores, pendientes de liquidación o pago	\$0.00
Total de Productos	\$200,000.00

Artículo 7. Se percibirán ingresos por los siguientes Aprovechamientos:

CONCEPTO	IMPORTE
APROVECHAMIENTOS	\$4,170,000.00
Aprovechamientos	\$3,890,000.00
Aprovechamientos Patrimoniales	\$280,000.00
Accesorios de Aprovechamientos	\$0.00
APROVECHAMIENTOS NO COMPRENDIDOS EN LA LEY DE INGRESOS VIGENTE, CAUSADOS EN EJERCICIOS FISCALES ANTERIORES, PENDIENTES DE LIQUIDACIÓN O PAGO	\$0.00
Aprovechamientos no comprendidos en la Ley de Ingresos vigente, causados en ejercicios fiscales anteriores, pendientes de liquidación o pago	\$0.00
Total de Aprovechamientos	\$4,170,000.00

Artículo 8. Para el ejercicio fiscal de 2025, los Ingresos por la Venta de Bienes y Prestación de Servicios de Organismos Descentralizados que percibirán como ingresos propios y otros ingresos se estima serán por las cantidades que a continuación se presentan:

CONCEPTO	IMPORTE
INGRESOS POR LA VENTA DE BIENES Y PRESTACIÓN DE SERVICIOS DE ORGANISMOS DESCENTRALIZADOS	\$0.00
Sistema Municipal para el Desarrollo Integral de la Familia	\$0.00
Instituto Municipal de la Juventud	\$0.00
Instituto Municipal de la Mujer	\$0.00
Otros	\$0.00
INGRESOS DE OPERACIÓN DE ENTIDADES PARAMUNICIPALES EMPRESARIALES	\$0.00
Ingresos de operación de Entidades Paramunicipales Empresariales	\$0.00
INGRESOS POR LA VENTA DE BIENES Y SERVICIOS PRODUCIDOS EN ESTABLECIMIENTOS DEL GOBIERNO CENTRAL	\$0.00
Ingresos por la venta de bienes y servicios de organismos producidos en establecimientos del Gobierno Central	\$0.00
Total de Ingresos por Venta de Bienes y Servicios	\$0.00

Artículo 9. De conformidad con las disposiciones contenidas en la Ley de Hacienda de los Municipios del Estado de Querétaro, y en la Ley de Coordinación Fiscal, se percibirán ingresos por las siguientes Participaciones, Aportaciones, Convenios, Incentivos Derivados de la Colaboración Fiscal y Fondos Distintos de Aportaciones:

CONCEPTO	IMPORTE
PARTICIPACIONES	\$197,269,931.00
Fondo General de Participaciones	\$127,710,346.00
Fondo de Fomento Municipal	\$40,149,067.00
Impuesto Especial sobre Producción y Servicios	\$2,950,038.00
Fondo de Fiscalización y Recaudación	\$11,854,554.00
Incentivos a la Venta Final de Gasolinas y Diésel	\$2,091,618.00
Impuesto Federal sobre Tenencia o Uso de Vehículos	\$0.00
Fondo de Compensación del Impuesto Sobre Automóviles Nuevos	\$374,101.00
Incentivos por el Impuesto sobre Automóviles Nuevos	\$3,033,498.00
Impuesto por la Venta de Bienes cuya Enajenación se encuentra gravada por la Ley del Impuesto Especial sobre Producción y Servicios	\$473,004.00
Reserva de Contingencia	\$0.00
Fondo I.S.R.	\$7,870,015.00
I.S.R. Incentivos por la enajenación de bienes inmuebles Art. 126	\$763,690.00
Otras Participaciones	\$0.00
APORTACIONES	\$221,091,428.00
Fondo de Aportaciones para la Infraestructura Social Municipal	\$153,020,232.00
Fondo de Aportación para el Fortalecimiento de los Municipios y de las Demarcaciones Territoriales del Distrito Federal	\$68,071,196.00
CONVENIOS	\$0.00
Convenios	\$0.00
INCENTIVOS DERIVADOS DE LA COLABORACIÓN FISCAL	\$0.00
Incentivos Derivados de la Colaboración Fiscal	\$0.00
FONDOS DISTINTOS DE APORTACIONES	\$0.00
Fondos Distintos de Aportaciones	\$0.00



Total de Participaciones, Aportaciones, Convenios, Incentivos Derivados de la Colaboración Fiscal y Fondos Distintos de Aportaciones	\$418,361,359.00
---	-------------------------

Artículo 10. Se percibirán ingresos por las Transferencias y Asignaciones, Subsidios y Subvenciones:

CONCEPTO	IMPORTE
Transferencias y Asignaciones	\$0.00
Subsidios y Subvenciones	\$0.00
Total de Transferencias y Asignaciones, Subsidios y Subvenciones	\$0.00

Artículo 11. Se percibirán ingresos derivados de financiamiento, por los siguientes conceptos:

CONCEPTO	IMPORTE
INGRESOS DERIVADOS DE FINANCIAMIENTO	\$0.00
Endeudamientos Internos	\$0.00
Endeudamiento Externo	\$0.00
Financiamiento Interno	\$0.00
Total de Ingresos derivados de Financiamiento	\$0.00

Artículo 12. De conformidad con lo establecido con la Ley para el Manejo de los Recursos Públicos del Estado de Querétaro, el Financiamiento Propio previsto al inicio del Ejercicio Fiscal 2025, se integra por:

CONCEPTO	IMPORTE
FINANCIAMIENTO PROPIO	
Transferencia Federales Etiquetadas	\$0.00
Transferencia Estatales Etiquetadas	\$0.00
Disponibilidades	\$0.00
Total de Ingresos de Financiamiento Propio	\$0.00

Sección Primera Impuestos

Artículo 13. El Impuesto de Entretenimientos Públicos Municipales causará y pagará:

- I.** Es objeto del Impuesto de Entretenimientos Públicos Municipales, el ingreso que se obtenga por la realización de funciones de teatro, circo, lucha libre y boxeo, corridas de toros, espectáculos deportivos, audiciones y espectáculos musicales, eventos culturales, eventos ecuestres o de cualquier otro tipo con cuota de admisión y la explotación de aparatos electromecánicos, mecánicos, electrónicos y otros similares accionados o no por monedas, que se realicen en el territorio del Municipio de Amealco de Bonfil, Qro.

Son sujetos de este Impuesto las personas físicas y morales que habitual o eventualmente obtengan ingresos con motivo de las actividades previstas en el párrafo anterior.

No se otorgará permiso para la realización de los conceptos previstos en la presente Sección, si el organizador presenta algún adeudo por este Impuesto, derivado de un evento o espectáculo realizado con anterioridad.

Los propietarios de los inmuebles en donde se efectúen los espectáculos públicos, serán responsables solidarios del pago del Impuesto, cuando los contribuyentes no hayan dado cumplimiento a lo establecido en la presente Sección.

El Impuesto sobre Entretenimientos Públicos Municipales, se causará en el momento en que se perciban los ingresos a que se refiere el primer párrafo de este artículo y su base será el monto total de los mismos. El presente Impuesto se pagará dentro de los 5 días hábiles siguientes a la fecha de realización del evento o la terminación de la temporada, entendiéndose por temporada, aquellos eventos que se lleven a cabo de manera diaria e ininterrumpida por lapso de tiempo.

La tasa aplicable para el cálculo de este Impuesto será del 8%, con excepción de los espectáculos de teatro y circo a los cuales se aplicará la tasa del 4%.

Cuando los pagos contenidos en el presente artículo se realicen de manera anualizada, se deberán hacer conjuntamente con los derechos por la renovación o expedición de la Licencia Municipal de Funcionamiento.

El cobro anual de este Impuesto, será de forma proporcional de acuerdo al mes en que se realice el trámite correspondiente ante la Dependencia encargada de regular, vigilar y expedir las Licencias de Funcionamiento Municipal.



El promotor de los eventos que tengan uso de juegos mecánicos deberá presentar ante la Dependencia Encargada de las Finanzas Públicas Municipales, por lo menos con cinco días hábiles anteriores a la fecha del mismo, la autorización que le haya sido expedida por la Secretaría General de Gobierno Municipal.

Cuando por caso fortuito o fuerza mayor, no puedan ser instalados o no puedan funcionar los juegos mecánicos, no se hará el cobro correspondiente al Impuesto, debiendo el interventor designado, levantar acta circunstanciada pormenorizando las causas que originaron dicha situación.

Para la autorización de cualquier evento, el promotor deberá de presentar un depósito o fianza que garantice el desarrollo del mismo, de acuerdo a las disposiciones legales aplicables.

La Dependencia Encargada de las Finanzas Públicas Municipales estará facultada para requerir la información necesaria a los terceros que intervengan en la venta del boletaje del objeto de este Impuesto, cuando ésta se haya efectuado por medios electrónicos; lo anterior a efecto de poder contar con los medios pertinentes para los actos de fiscalización y ejercicio de facultades de comprobación.

Ingreso anual estimado por esta fracción: \$230,000.00

- II.** Se exceptúan de la fracción anterior los siguientes entretenimientos públicos municipales, los cuales causarán y pagarán el Impuesto de manera diaria, mensual o anual, o bien, por el periodo autorizado según se especifica a continuación:

CONCEPTO	PERÍODO DE PAGO	UMA
Discotecas u otros establecimientos que cuenten con autorización para llevar a cabo espectáculos públicos de manera permanente	Anual	50.00
Pistas de bailes (aplica exclusivamente para restaurantes y bares)	Anual	20.00
Billares por mesa	Anual	2.00
Máquinas de videojuego, juegos montables de monedas, destreza, entretenimiento y similares, por cada una (se exceptúan de apuesta y juegos de azar), excepto máquinas despachadoras de productos consumibles y otros, cada una	Anual	1.20
Mesas de futbolitos y demás juegos de mesa, por cada uno	Anual	1.20
Sinfonolas (por cada una)	Anual	0.50
Juegos inflables (por cada juego)	Anual	1.05
Juegos mecánicos, por cada uno y por cada día	según período autorizado	0.50

Los pagos contenidos en la presente fracción, se deberán pagar al realizar la renovación o expedición de la Licencia Municipal de Funcionamiento.

Ingreso anual estimado por esta fracción: \$0.00

El cobro del Impuesto de Entretenimiento Público Municipal contenido en la fracción II de este artículo, será de forma proporcional de acuerdo al mes en que se realice el trámite correspondiente ante la dependencia encargada de regular, vigilar y expedir las Licencias de Funcionamiento Municipal.

Ingreso anual estimado por este artículo: \$230,000.00

Artículo 14. El Impuesto Predial, se causará y pagará conforme a lo establecido en la Ley de Hacienda de los Municipios del Estado de Querétaro, constituyéndose las Tablas de Valores Unitarios de Suelo y Construcciones aprobados por la Legislatura, para el ejercicio fiscal de que se trate, el factor que sirva para el cálculo de la base gravable de este Impuesto.

A la base del Impuesto se le aplicará la tarifa anual que se indica a continuación:

TIPO	TARIFA (AL MILLAR)
Predio Urbano Edificado	1.00
Predio Urbano Baldío	1.50
Predio Rústico	0.90
Predio de Fraccionamiento en proceso de ejecución	1.00
Predio de Reserva Urbana	0.90
Predio de producción agrícola, con dominio pleno que provenga de ejido	0.20

Ingreso anual estimado por este artículo: \$6,593,000.00

Artículo 15. El Impuesto Sobre Traslado de Dominio de inmuebles, se causará y pagará conforme a los elementos siguientes:

Es objeto del Impuesto Sobre Traslado de Dominio, la traslación o adquisición de bienes inmuebles que consistan en el suelo o el suelo y las construcciones adheridas a él, ubicadas en el territorio del Municipio de Amealco de Bonfil, Qro., así como los Derechos relacionados con los mismos.

De igual forma, se causa este Impuesto por la división de la copropiedad y la constitución o disolución de la sociedad conyugal, así como la modificación de las capitulaciones matrimoniales, por la parte que se adquiera en demasía del porcentaje que le corresponda al copropietario o cónyuge; la adquisición,



a través de permuta, caso en el que se considerará que se efectúan dos adquisiciones; la adquisición de la propiedad de bienes inmuebles, en virtud de remate judicial o administrativo y la devolución de la propiedad de bienes a consecuencia de la rescisión o terminación del contrato por mutuo acuerdo o la reversión en caso de expropiaciones, así como por procedimientos judiciales o administrativos.

Para los efectos de este artículo, son supuestos legales de causación del Impuesto, la realización de los siguientes actos traslativos de dominio de bienes inmuebles:

- a) Todo acto por el que se transmita la propiedad, incluyendo la donación, la que ocurra por causa de muerte y la aportación a toda clase de asociaciones y sociedades.
- b) La compraventa en la que el vendedor se reserve la propiedad, aun cuando la transferencia de ésta opere con posterioridad.
- c) El contrato en el que se pacte que el futuro comprador entra en posesión de los bienes o que el futuro vendedor reciba el precio de la venta o parte de él, antes de que se formalice el contrato prometido.
- d) La cesión de Derechos al comprador o al futuro comprador en los casos de los incisos b) y c) que anteceden, respectivamente.
- e) La fusión y escisión de sociedades.
- f) El pago en especie, independientemente del acto jurídico que lo origine.
- g) La constitución de usufructo, transmisión de éste entre vivos o de la nuda propiedad, así como la extinción de usufructo temporal.
- h) La adquisición de inmuebles por prescripción.
- i) La cesión de Derechos del heredero, legatario o copropietario en la parte relativa y en proporción a los inmuebles.

Se considerará cesión de derechos hereditarios la renuncia o repudiación de la herencia o legado efectuada después de la declaratoria de herederos o legatarios, cuando se incrementen las porciones de los coherederos o legatarios, así como el repudio o cesión de derechos hereditarios hecha en favor de persona determinada cuando se realice antes de la declaratoria de herederos o legatarios.

- j) La adquisición por medio de fideicomiso, en los siguientes casos:
 1. En el acto en el que el fideicomitente designa o se obliga a designar fideicomisario diverso de él, siempre que no tenga derecho a readquirir del fiduciario los bienes.
 2. En el acto en el que el fideicomitente pierda el derecho a readquirir los bienes del fiduciario, si se hubiera reservado tal derecho.
- k) En la cesión de los derechos que se tengan sobre los bienes afectos al fideicomiso, en cualquiera de los siguientes momentos:
 1. En el acto en el que el fideicomisario designado ceda sus derechos o dé instrucciones al fiduciario para que transmita la propiedad de los bienes a un tercero. En estos casos, se considerará que el fideicomisario adquiere los bienes en el acto de su designación y que los enajena en el momento de ceder sus derechos o de dar dichas instrucciones.
 2. En el acto en el que el fideicomitente ceda sus derechos, si entre éstos se incluye el de que los bienes se transmitan a su favor.
- l) En caso de que la adquisición de una vivienda se realice por medio de fideicomiso, y el fideicomitente pierda total o parcialmente el derecho a readquirir los bienes del fiduciario, y dicha pérdida derive de la adquisición de inmuebles por parte de un fideicomisario o de un tercero, se entenderá que existe traslación de dominio de inmuebles únicamente respecto de dicho fideicomisario o tercero, causándose el Impuesto correspondiente

Tratándose de la adquisición de un terreno, el cual tenga construcción al momento del acto o del otorgamiento del contrato respectivo, el adquirente deberá acreditar con la documentación oficial que las construcciones o mejoras fueron hechas por él, de lo contrario, éstas quedarán también gravadas por este Impuesto en los términos de la presente Ley, ya que se considerará que no solamente se transmitió el terreno sin construir, sino también la construcción misma.

En ningún caso se considerará el Impuesto Sobre Traslado de Dominio podrá diferirse bajo la premisa de distinguir la parte proporcional de gravamen correspondiente al terreno de la parte proporcional de la o las construcciones salvo a excepción prevista en el párrafo precedente, el Impuesto deberá pagarse íntegramente, sin perjuicio de la figura de pago diferido prevista en la normatividad fiscal complementaria de esta Ley.

Son sujetos del Impuesto Sobre Traslado de Dominio de inmuebles, las personas físicas o morales que adquieran inmuebles que consistan en el suelo o en el suelo y las construcciones adheridas a él, ubicados en el territorio del Municipio de Amealco de Bonfil, Qro., así como los derechos relacionados con los mismos.

Será base gravable de este Impuesto, el valor mayor que resulte entre el valor de operación y el valor comercial del inmueble a la fecha de operación, este último determinado por el avalúo hacendario practicado por Tasador autorizado por el Poder Ejecutivo del Estado, el cual tendrá vigencia de un año, contado a partir de la fecha en que se emita o, en tratándose de la primera enajenación de parcelas sobre las que se hubiere adoptado el dominio pleno, por el avalúo practicado en los términos de la Ley Agraria.

Cuando no se pacte precio o monto de la operación, el Impuesto se calculará tomando en cuenta el valor comercial, conforme al párrafo anterior.

En la adquisición de bienes por remate, el avalúo hacendario deberá referirse a la fecha en que quede firme la aprobación del mismo.



La autoridad fiscal municipal podrá tomar como base del Impuesto para efectos de liquidación de Impuesto Sobre Traslado de Dominio, el valor que determine la autoridad estatal de Catastro, cuando comunique diferencias entre el avalúo practicado por el Tasador autorizado por el Poder Ejecutivo del Estado con el determinado por la citada dependencia, en términos de lo señalado en el artículo 66 de la Ley de Hacienda de los Municipios del Estado de Querétaro. La Dirección de Catastro deberá comunicar a la Secretaría de Finanzas Públicas y/o a la Dependencia Encargada de las Finanzas Públicas las diferencias que detecte, en el plazo establecido en el artículo mencionado, plazo que no se computará en ningún caso para determinar la extinción de facultades de comprobación de las autoridades fiscales.

Cuando con motivo del ejercicio de facultades de comprobación la autoridad fiscal municipal detecte que el pago del Impuesto Sobre Traslado de Dominio se efectúe aplicando una disposición que no corresponda a la causación del gravamen, podrá determinar la base del Impuesto Sobre Traslado de Dominio de alguna de las siguientes formas:

- a) Solicitando la determinación de valor actualizado, referido a la fecha efectiva de causación del Impuesto, a la Dirección de Catastro.
- b) Por medio de determinación presuntiva del valor comercial, a la fecha efectiva de causación, o
- c) Solicitando la elaboración de un avalúo a un Tasador autorizado por el Poder Ejecutivo del Estado.

Las deducciones contempladas para las viviendas de interés social y popular contempladas en la Ley de Hacienda de los Municipios del Estado de Querétaro, no serán aplicables a la presente Ley.

El Impuesto Sobre Traslado de Dominio, se determinará y pagará aplicando la siguiente tarifa progresiva:

TABLA DE VALORES PROGRESIVOS				
Número de rango	Rango de valores		Cuota fija en pesos	Tarifa sobre el excedente del límite inferior
	Límite inferior	Límite superior		
1	0.01	\$44,999.99	\$1,382.96	0.028693238
2	\$45,000.00	\$87,014.06	\$2,674.16	0.059425691
3	\$87,014.07	\$168,254.39	\$5,170.87	0.059425687
4	\$168,254.40	\$325,344.42	\$9,998.63	0.059425687
5	\$325,344.43	\$629,100.93	\$19,333.81	0.059425688
6	\$629,100.94	\$1,216,458.47	\$37,384.75	0.059425691
7	\$1,216,458.48	\$2,352,199.99	\$72,288.88	0.059425694
8	\$2,352,200.00	En adelante	\$139,781.11	0.059425694

Para el cálculo de este Impuesto, a la base gravable se le disminuirá el límite inferior que corresponda. A la diferencia se denominará excedente de límite inferior y se le aplicará la cifra sobre el excedente de límite inferior del mismo rango; al resultado, se le sumará la cuota fija que corresponda, de acuerdo también al rango en el que se ubicó la base del Impuesto y dará como resultado el Impuesto Sobre Traslado de Dominio a pagar.

El pago del Impuesto deberá hacerse dentro de los quince días hábiles siguientes a aquel en que se realice cualquiera de los supuestos que a continuación se señalan:

- a) Cuando el acto se eleve a escritura pública, el plazo comenzará a contarse a partir de que el acto quede perfeccionado con la firma de los otorgantes, razón por la cual los notarios están obligados a dejar constancia del día y hora en que se realice la firma.
- b) A los tres años de la muerte del autor de la sucesión si transcurrido dicho plazo no se hubiera llevado a cabo la adjudicación, así como al cesarse los derechos hereditarios o al enajenarse bienes por la sucesión.

En estos casos, el Impuesto correspondiente a la adquisición por causas de muerte, se causará en el momento en que se realice la cesión o la enajenación independientemente del que se cause por el cesionario o por el adquirente.

- c) Tratándose de adquisiciones efectuadas a través de fideicomiso:
 1. A la fecha del acto en el que el fideicomitente designa o se obliga a designar fideicomisario diverso de él, siempre que no tenga derecho a readquirir del fiduciario los bienes.
 2. A la fecha del acto en el que el fideicomitente pierda el derecho a readquirir los bienes del fiduciario, si se hubiere reservado tal derecho.
- d) A los tres meses de que haya quedado firme la resolución judicial de prescripción positiva o información de dominio.
- e) Cuando se constituya o adquiera el usufructo o la nuda propiedad.
- f) Tratándose de adjudicaciones por remate, a los seis meses posteriores a la fecha en que haya quedado firme la resolución que apruebe el remate en cuestión.
- g) A la fecha del contrato por el que se realice la transmisión de propiedad o derechos sobre la misma, por cualquier documento de carácter privado.
- h) En los contratos en los que la condición suspensiva consista en el otorgamiento de un crédito.
- i) Para adquisición, que celebre con instituciones bancarias o financieras, organismos públicos o similares, el momento en que se firme la escritura pública de adquisición.



Los causantes de este Impuesto, deberán presentar ante la Dependencia encargada de las Finanzas Públicas Municipales o a través de los medios electrónicos oficiales del Municipio de Amealco de Bonfil, Qro., una declaración que contendrá: los nombres y domicilios de las partes; fecha en que se extendió la escritura pública y su número, fecha de la celebración del contrato privado o fecha de la resolución administrativa, judicial o de cualquiera otra autoridad competente y fecha en que fue declarada firme, en su caso; número de Notaría y nombre del Notario ante quien se haya extendido la escritura, mención de que se trata de contrato privado o indicación de qué autoridad dictó la resolución; la naturaleza o concepto del acto jurídico que se trate; identificación del inmueble, señalando su ubicación, nomenclatura si la tiene, superficie, linderos y nombre de los colindantes; antecedentes de propiedad o de posesión del inmueble en el Instituto Registral y Catastral del Estado de Querétaro, valor gravable conforme a las disposiciones contenidas en este numeral; clave catastral con la que se identifica el inmueble o inmuebles objeto de la traslación de dominio; monto del Impuesto, su actualización y recargos, si fuere el caso, así como el cálculo desglosado de los mismos; copia certificada de la escritura pública, en su caso.

Las declaraciones deberán ser presentadas, conforme a las siguientes reglas:

- a) Si el acto o contrato traslativo de dominio se hace constar en escritura pública, la declaración será presentada por el Notario que la hubiera autorizado.
- b) Cuando se trate de actos o contratos que se hagan constar en documentos privados, la declaración será presentada indistintamente por el adquirente, el enajenante o un Notario y se deberá acompañar de la copia del contrato privado, en los casos de la adquisición de la propiedad como consecuencia de una resolución administrativa, judicial o de cualquier otra autoridad competente, el contribuyente firmará la declaración y acompañará copia certificada de la resolución respectiva, con la constancia, en su caso, de la fecha en que fue declarada firme.

Las declaraciones de actos traslativos de dominio que se realice a través de Notario, podrán ser presentadas a través de los medios electrónicos autorizados conforme a los lineamientos que se establezcan por la autoridad fiscal competente.

Las declaraciones deberán acompañarse del avalúo hacendario antes referido, a excepción de los siguientes casos:

- a) En las adquisiciones de inmuebles que hagan la Federación, las entidades federativas y los municipios, para formar parte del dominio público.
- b) En las adquisiciones de inmuebles que hagan los partidos políticos nacionales y estatales, siempre y cuando dichos inmuebles sean para la sede principal de sus instalaciones oficiales.
- c) En las adquisiciones de inmuebles que hagan los arrendatarios financieros al ejercer la opción de compra en los términos del contrato de arrendamiento financiero, si dicho Impuesto se cubrió cuando adquirió la arrendadora como acto necesario para la realización del contrato.
- d) En las adquisiciones de inmuebles fideicomitidos que hagan los fideicomisarios al extinguir el fideicomiso en los términos del contrato de fideicomiso, si dicho Impuesto se cubrió por cuenta del fideicomisario cuando adquirió la fiduciaria.
- e) En la transmisión del usufructo que se dé por causa de muerte.
- f) En la adquisición de propiedad por sucesión, siempre que se realice entre cónyuges o concubinos, ascendientes y descendientes en línea recta, sin limitación de grado y que dicho inmueble sea única propiedad del autor de la sucesión.
- g) En la transmisión de propiedad que se realice al constituir o disolver el patrimonio familiar, así como al modificar las capitulaciones matrimoniales.
- h) En las adquisiciones de inmuebles que hagan las instituciones de asistencia privada con domicilio en el Estado, siempre y cuando se encuentren constituidas conforme a la Ley que las regula.
- i) En las adquisiciones que hagan las personas físicas de predios que provengan de propiedad federal, estatal o municipal y que hayan sido regularizados mediante los programas de la Comisión para la Regularización de la Tenencia de la Tierra (CORETT).
- j) En la transmisión hereditaria que se realice a favor del o de los beneficiarios designados en el testamento sobre la vivienda de interés social.

Asimismo, se les agregará el recibo de pago de Impuesto Predial a la fecha de operación y cualquier otro gravamen fiscal derivados de los bienes inmuebles, expedidos dentro de los seis meses anteriores a la fecha de presentación del aviso de Traslado de Dominio en las oficinas de la oficina recaudadora; o bien, se podrá exhibir constancia de no adeudo de Impuesto Predial, siempre y cuando el inmueble se encuentre al corriente dentro del plazo señalado.

Para adquirir cualquier bien inmueble o transmitir algún Derecho real, el contribuyente deberá demostrar mediante el comprobante de pago oficial o certificado expedido por la Dependencia Encargada de las Finanzas Públicas Municipales, que el inmueble objeto de la operación está al corriente con el pago del Impuesto Predial.

El personal de la Dependencia encargada de las Finanzas Públicas Municipales no recibirá las declaraciones y demás documentos cuando no cumplan los requisitos señalados. La determinación del Impuesto Sobre Traslado de Dominio será responsabilidad directa del Notario Público que presente la declaración, en el caso previsto en párrafo décimo sexto, inciso a) del presente artículo, quedando a salvo las facultades de la autoridad fiscal para revisar su contenido.

Únicamente se admitirá el trámite para el pago del Impuesto Sobre Traslado de Dominio, causado con motivo de los actos traslativos de dominio derivados de contratos privados celebrados entre particulares, cuando se haya formalizado ante Notario Público, o en su caso, hayan cumplido con los requisitos legales establecidos en el Código Civil del Estado de Querétaro.



Queda exceptuado de lo anterior, cuando se trate de un acto traslativo de dominio, en el que el enajenante sea una persona física o moral que se dedique, sea por su objeto social o por su actividad preponderante, a la realización de operaciones traslativas de dominio de inmuebles, salvo que dichos inmuebles los adquieran solamente para formar parte de su activo fijo; tendrán la obligación de presentar en la Dependencia Encargada de las Finanzas Públicas Municipales o a través de los medios electrónicos correspondientes que disponga la autoridad competente, un aviso mensual que contenga la relación pormenorizada de los actos y contratos traslativos de dominio que hayan celebrado en el mes, debiendo precisar los datos a que se refiere este artículo y acompañar copia de los documentos respectivos. Esta obligación se cumplirá dentro de los quince días siguientes al mes en que se hubieran llevado a cabo las operaciones indicadas. Para el caso de que en el periodo de referencia no se hubiere celebrado operación alguna, así deberán manifestarlo los obligados.

El incumplimiento a lo dispuesto en el presente artículo será sancionado conforme a lo dispuesto por la legislación fiscal aplicable.

En ningún caso la intervención de los notarios públicos en la determinación y pago del Impuesto Sobre Traslado de Dominio tendrá el alcance de representar a los sujetos obligados para realizar trámites administrativos distintos, ante el Municipio de Amealco de Bonfil, Qro.

Ingreso anual estimado por este artículo: \$8,000,000.00

Artículo 16. El Impuesto sobre Fraccionamientos, Condominios, Fusión, Subdivisión y Relotificación de Predios, causará y pagará:

- I.** El Impuesto sobre Fraccionamientos y Condominios, por superficie vendible, en cualquier modalidad, se sujetará a las bases y procedimientos señalados en la Ley de Hacienda de los Municipios del Estado de Querétaro, debiendo pagarse dentro de los diez días hábiles siguientes a su autorización, de acuerdo a la siguiente tabla:

TIPO	USO/TIPO	UMA X M2
Urbano	Residencial	0.03
	Habitación Popular	0.11
	Urbanización Progresiva	0.02
	Institucional	0.00
Campestre	Residencial	0.02
	Rústico	0.03
Industrial	Para industria ligera	0.09
	Para industria mediana	0.15
	Para industria pesada o grande	0.19
Comercial		0.00
Conjunto habitacional	Horizontal o vertical	De acuerdo al tipo de construcción que corresponda.
Cementerios		0.23

Para la modalidad de Fraccionamientos, dicho Impuesto se causará y pagará por metro cuadrado de la superficie vendible objeto de la autorización de venta de lotes.

Para el caso de desarrollos inmobiliarios en modalidad de condominio, se causará y pagará por metro cuadrado, de la superficie resultante de la sumatoria de las unidades privativas y las áreas y bienes de uso común totales del condominio.

Ingreso anual estimado por esta fracción: \$0.00

- II.** El Impuesto por Fusión causará y pagará de acuerdo a lo siguiente:

Es objeto de este Impuesto la realización de fusiones, en los términos del Código Urbano del Estado de Querétaro y demás disposiciones legales aplicables.

Son sujetos de este Impuesto las personas que efectúen fusiones de predios, conforme las disposiciones establecidas en el Código Urbano del Estado de Querétaro.

En la fusión de predios, el Impuesto se calculará sobre el valor de la fracción o predio fusionado, objeto de la modificación del inmueble, determinado por avalúo fiscal practicado por Tasador autorizado por el Poder Ejecutivo del Estado de Querétaro, mismo que será presentado por el particular.

Para el caso de las fusiones, se entiende que se está obligado al pago de este Impuesto, una vez obtenida la autorización correspondiente.

El pago por el presente concepto se realizará dentro de los quince días hábiles posteriores a la autorización emitida por la autoridad municipal competente, la cual tendrá vigencia de un año, contado a partir de su emisión.

La omisión en el pago de este Impuesto en el plazo establecido en el párrafo anterior, dará lugar a la cancelación del oficio de autorización, el interesado deberá iniciar nuevamente el trámite que corresponda.

En la fusión, el Impuesto se calculará aplicando al valor determinado por el avalúo fiscal, el equivalente al 50% de la suma de la cuota fija y del resultado de la aplicación de la tarifa sobre el excedente del límite inferior que se fije al rango correspondiente para calcular el pago del Impuesto Sobre Traslado de Dominio.

No podrá surtir sus efectos jurídicos y materiales, el hecho generador de este Impuesto sobre el bien inmueble correspondiente, hasta en tanto no se realice o se acredite haber realizado el pago por el concepto causado.



Los causantes de este Impuesto presentarán, en la Dependencia Encargada de las Finanzas Públicas Municipales: oficio de autorización y plano por parte de la Dirección de Obras Públicas y Desarrollo Urbano; avalúo fiscal con firma autógrafa y sello original del Tasador, o bien, copia certificada del mismo, practicado por Tasador autorizado por el Poder Ejecutivo del Estado de Querétaro, el cual tendrá vigencia de un año a partir de su elaboración; copia del pago de los derechos y autorizaciones por concepto de dictamen sobre la fusión; recibo de pago de Impuesto Predial cubierto a la fecha del bimestre de su autorización, de presentar una autorización extemporánea, el recibo de pago deberá ser expedido dentro de los seis meses anteriores a la presentación; identificación oficial del propietario.

Es facultad de la autoridad fiscal municipal solicitar de los sujetos del Impuesto, responsables solidarios y terceros, informes o documentos para verificar el cumplimiento dado a las disposiciones de esta ley así como, solicitar a los Tasadores con registro en el Estado de Querétaro, la práctica de avalúos comerciales de predios referidos a la fecha en que sucedan los supuestos en los cuales se modifique el valor catastral del inmueble cuando el valor comercial declarado por el contribuyente sea menor, en más de un diez por ciento, del valor catastral.

La autoridad Fiscal Municipal competente, podrá verificar la determinación y pago del Impuesto por Subdivisión realizado por el sujeto obligado de este Impuesto, con el fin de comprobar el completo y efectivo cumplimiento de las obligaciones fiscales a su cargo; pudiendo, si fuera el caso, determinar diferencias por concepto de Impuesto por Subdivisión, para lo anterior, deberán observarse los lineamientos que la Autoridad Municipal emita para ello.

El incumplimiento a lo dispuesto en el presente Artículo podrá sancionarse en los términos dispuestos por la legislación fiscal aplicable.

A falta de cualquier requisito de los establecidos en el presente ordenamiento, la Dependencia Encargada de las Finanzas Públicas se abstendrá de recibir la solicitud para realizar el entero del Impuesto de mérito.

Una vez realizado el pago correspondiente, deberá realizar en el Instituto Registral y Catastral del Estado de Querétaro, la inscripción de la presente fusión, es importante señalar que no inscribirse dentro del año posterior al pago correspondiente, la autorización por parte de la Dirección de Obras Públicas y Desarrollo Urbano quedará sin efecto, por lo que se deberá de actualizar el proceso de solicitud de fusión.

Ingreso anual estimado por esta fracción: \$0.00

III. El Impuesto por Subdivisión, se causará y pagará de acuerdo a lo siguiente:

Es objeto de este Impuesto, la realización de la subdivisión de terrenos, en los términos del Código Urbano del Estado de Querétaro y demás disposiciones legales aplicables.

Son sujetos de este Impuesto las personas que efectúen subdivisiones de terrenos, conforme las disposiciones establecidas en el Código Urbano del Estado de Querétaro.

El adquirente de un terreno resultante de una subdivisión será responsable solidario del pago de dicho Impuesto.

En la subdivisión, el Impuesto se calculará sobre el valor de la fracción objeto de la subdivisión, determinado por avalúo fiscal practicado por Tasador autorizado por el Poder Ejecutivo del Estado de Querétaro, mismo que será presentado por el particular.

Para el caso de las subdivisiones, se entiende que se está obligado al pago de este Impuesto, una vez obtenida la autorización correspondiente por parte de la autoridad municipal competente, debiéndose efectuar el pago por el presente concepto dentro de los quince días hábiles posteriores a dicha autorización.

En la subdivisión, el Impuesto se calculará aplicando al valor de la fracción subdividida resultante, el equivalente al 50% de la suma de la cuota fija y del resultado de la aplicación de la tarifa sobre el excedente del límite inferior que se fije al rango correspondiente para calcular el pago del Impuesto Sobre Traslado de Dominio.

No podrá surtir sus efectos jurídicos y materiales, el hecho generador de este Impuesto sobre el bien inmueble correspondiente, hasta en tanto no se realice o se acredite haber realizado el pago por el concepto causado.

Los causantes de este Impuesto, presentarán en la Dependencia Encargada de las Finanzas Públicas Municipales: oficio de autorización y plano por parte de la Dirección de Obras Públicas y Desarrollo Urbano; avalúo fiscal con firma autógrafa y sello original del Tasador, o bien, copia certificada del mismo, practicado por Tasador autorizado por el Poder Ejecutivo del Estado de Querétaro, el cual tendrá vigencia de un año a partir de su elaboración; copia del pago de los derechos y autorizaciones por concepto de dictamen sobre la subdivisión; recibo de pago de Impuesto Predial cubierto a la fecha del bimestre de su autorización, de presentar una autorización extemporánea, el recibo de pago deberá ser expedido dentro de los seis meses anteriores a la presentación; identificación oficial del propietario.

Es facultad de la autoridad Fiscal Municipal solicitar de los sujetos del Impuesto, responsables solidarios y terceros, informes o documentos para verificar el cumplimiento dado a las disposiciones de esta ley así como, solicitar a los Tasadores con registro en el Estado, la práctica de avalúos comerciales de predios referidos a la fecha en que sucedan los supuestos en los cuales se modifique el valor catastral del inmueble cuando el valor comercial declarado por el contribuyente sea menor, en más de un diez por ciento, del valor catastral.

La autoridad Fiscal Municipal competente, podrá verificar la determinación y pago del Impuesto por Subdivisión realizado por el sujeto obligado de este Impuesto, con el fin de comprobar el completo y efectivo cumplimiento de las obligaciones fiscales a su cargo; pudiendo, si fuera el caso, determinar diferencias por concepto de Impuesto por Subdivisión, para lo anterior, deberán observarse los lineamientos que la Autoridad Municipal emita para ello.

El incumplimiento a lo dispuesto en el presente artículo podrá sancionarse en los términos dispuestos por la legislación fiscal aplicable.

A falta de cualquier requisito de los establecidos en el presente ordenamiento, la Dependencia Encargada de las Finanzas Públicas Municipales se abstendrá de recibir la solicitud para realizar el entero del Impuesto de mérito.



Una vez realizado el pago correspondiente, deberá realizar en la Dirección de Catastro y en el Instituto Registral y Catastral del Estado de Querétaro, la inscripción de la presente subdivisión, es importante señalar que no inscribirse dentro del año posterior al pago correspondiente, la autorización por parte de la Dirección de Obras Públicas y Desarrollo Urbano quedará sin efecto, por lo que se deberá de actualizar el proceso de solicitud de Subdivisión.

Ingreso anual estimado por esta fracción: \$1,300,000.00

IV. El Impuesto por Relotificación de Predios de acuerdo a lo siguiente, causará y pagará:

Es objeto de este Impuesto la realización de relotificaciones, cuando de éstas surjan diversas fracciones de las que en un inicio se autorizaron, en los términos del Código Urbano del Estado de Querétaro y demás disposiciones legales aplicables.

Son sujetos de este Impuesto las personas que efectúen relotificaciones realizadas en fraccionamientos, predios urbanos y que de ellos originen diversas fracciones a las autorizadas, conforme las disposiciones establecidas en el Código Urbano del Estado de Querétaro.

Se entiende que se está obligado al pago de dicha contribución, una vez obtenida la autorización para la relotificación del predio correspondiente, tendiente a la reordenación de las superficies y colindancias pretendidas, debiendo efectuar el pago, dentro de los quince días hábiles siguientes a dicha autorización.

El Impuesto por Relotificación, causará y pagará por el monto equivalente a 0.21 UMA por metro cuadrado de cada lote que a través de la autorización de Relotificación haya modificado su superficie, uso, destino, altura, número de viviendas, número de unidades privativas, restricciones, medidas, colindancias, y cualquier otra especificación que en la autorización previa de lotificación no haya sido contemplada y autorizada.

Ingreso anual estimado por esta fracción: \$0.00

Ingreso anual estimado por este artículo: \$1,300,000.00

Artículo 17. Cuando no se cubran las contribuciones a cargo del fisco municipal y no se paguen en la fecha establecida en las disposiciones fiscales, el monto de las mismas se actualizará desde el mes en que se debió hacer el pago y hasta que el mismo se efectúe, determinándose su cálculo a lo dispuesto en el Código Fiscal del Estado de Querétaro.

Las cantidades actualizadas conservan la naturaleza jurídica que tenían antes de la actualización.

La falta de pago de un crédito fiscal en la fecha o plazo fijado determinará que el crédito sea exigible a través del procedimiento administrativo de ejecución, constituyéndose como accesorios de la contribución y participando de su naturaleza los recargos, sanciones, los gastos de ejecución y la indemnización.

Ingreso anual estimado por este artículo: \$1,750,000.00

Artículo 18. Sobre los diferentes Impuestos y Derechos previstos en la presente Ley, se causará y pagará el Impuesto para Educación y Obras Públicas Municipales, a razón de una cantidad equivalente al 25% sobre su base gravable, el entero de este Impuesto se hará en el momento en que sean cubiertos dichos Impuestos y derechos.

Para el caso del Impuesto de Traslado de Dominio generado en los ejercicios 2020, 2021, 2022, 2023, 2024 y 2025, no se causará el correspondiente Impuesto para Educación y Obras Públicas Municipales.

Para el caso del Impuesto sobre Fraccionamientos, Condominios, Fusión, Subdivisión y Relotificación de Predios generado en el ejercicio 2025, no se causará el correspondiente Impuesto para Educación y Obras Públicas Municipales.

Para el caso del Derecho por el Servicio de Alumbrado Público, no se causará el correspondiente Impuesto para Educación y Obras Públicas Municipales.

Ingreso anual estimado por este artículo: \$7,314,000.00

Artículo 19. Por los Impuestos no comprendidos en las fracciones de la Ley de Ingresos vigente, causados en ejercicios fiscales anteriores pendientes de liquidación o pago.

Ingreso anual estimado por este artículo: \$2,815,000.00

Sección Segunda
Contribuciones De Mejoras

Artículo 20. Las Contribuciones de Mejoras por obras públicas, se causarán y pagarán:

I. Conforme a lo establecido en los convenios celebrados por este Municipio.

Ingreso anual estimado por esta fracción: \$1,800,000.00

II. Por el estudio y Dictamen de Impacto Vial para los Desarrollos Inmobiliarios, se causará y pagará en los términos que para tales efectos señale la Dependencia Encargada de la Seguridad Pública y Tránsito Municipal: De 3 UMA a 100 UMA.

Ingreso anual estimado por esta fracción: \$0.00



Ingreso anual estimado por este artículo: \$1,800,000.00

Artículo 21. Las Contribuciones de Mejoras no comprendidas en las fracciones de la Ley de Ingresos vigente, causados en Ejercicios Fiscales anteriores pendientes de liquidación o pago.

Ingreso anual estimado por este artículo: \$0.00

**Sección Tercera
Derechos**

Artículo 22. Por el Uso, Goce, Aprovechamiento o Explotación de Bienes del Dominio Público, se causará y pagará:

I. Por el uso, goce, aprovechamiento o explotación de bienes del dominio público se causará y pagará:

CONCEPTO	UMA
Sala de usos múltiples por evento y por día	33.00 a 50.00
Sala de usos múltiples por evento y por día con limpieza	33.00 a 70.00
Palapa del Cerro de los Gallos por evento y por día	10.27 a 48.54
Palapas individuales del Cerro de los Gallos por evento y por día	0.50 a 1.30
Palenque del Cerro de los Gallos	48.19 a 192.78
Cancha de fútbol 7 por partido, todo público, luz natural	1.30
Cancha de fútbol 7 por partido, todo público, luz artificial	2.61
Cancha de fútbol 7 por partido, ligas municipales y clubes comunitarios, luz natural	0.65
Cancha de fútbol 7 por partido, ligas municipales y clubes comunitarios, luz artificial	1.30
Cancha de fútbol unidades deportivas por partido, todo público, luz natural	1.30
Cancha de fútbol unidades deportivas por partido, todo público, luz artificial	2.61
Cancha de fútbol unidades deportivas por partido, ligas municipales y clubes comunitarios, luz natural	0.65
Cancha de fútbol unidades deportivas por partido, ligas municipales y clubes comunitarios, luz artificial	1.30
Cancha de fútbol empastado unidades deportivas por partido, todo público, luz natural	1.95
Cancha de fútbol empastado unidades deportivas por partido, todo público, luz artificial	3.26
Cancha de fútbol empastado unidades deportivas por partido, ligas municipales y clubes comunitarios, luz natural	1.30
Cancha de fútbol empastado unidades deportivas por partido, ligas municipales y clubes comunitarios, luz artificial	1.95
Venta de agua a través de pipas con flete	7.00
Lona de 10x15 mts. Por día y por evento	6.25
Mesa por unidad	De 0.19 a 0.30
Silla plegable por unidad	De 0.015 a 0.03
Acceso al Cerro de los Gallos por persona	De 0.045 a 0.25
Acceso al gimnasio municipal por persona	De 0.045 a 0.25
Museos	De 0.045 a 0.25
Por el uso de atracciones: tirolesa, muro de escalar y puente colgante	De 0.2 a 1.00
Por el uso de espacios públicos para acampar por persona y por noche	De 0.045 a 0.50
Por el uso de casas de campañas por noche	0.25 a 3.35
Por el uso de bicicletas por hora	0.10 a 0.30
Por el uso y/o servicio de sanitarios, por persona	De 0.025 a 0.10
Por el uso de la explanada de la feria (Centro sur)	De 200 a 400

Ingreso anual estimado por esta fracción: \$800,000.00

II. Por el uso de la vía pública para el ejercicio del comercio ambulante, puestos fijos y semifijos y así como para la venta de artículos en la vía pública, causarán y pagarán:

CONCEPTO	UMA
Con venta de cualquier clase de artículos, por día, por metro lineal en tianguis, por día	De 0.17 a 0.30
Con venta de cualquier clase de artículos, por metro cuadrado, por día	De 0.17 a 0.30
Con uso de vehículos de motor, vendedores de cualquier clase de artículo, por mes	2.80
Con uso de casetas metálicas y puestos fijos, por mes	3.25
Con puesto semifijo, de cualquier clase de artículo, por mes	3.25
Uso temporal de la vía pública con stand de publicidad o información se pagará por metro cuadrado, por día	2.00
Uso temporal de la vía pública para venta de artículos, bienes y servicios de exhibición se pagará por metro cuadrado, por día	1.50
Cobro por el uso de piso en festividades, fiestas patronales y ferias para la venta de cualquier clase de artículos, por metro lineal, por día	De 2.00 a 12.00
Cobro en festividades a vendedores ocasionales de cualquier clase de artículo, que no tenga asignado un lugar fijo en dicha festividad, y que expendan sus productos caminando u ocupen menos de un metro lineal de frente, pagarán diario	2.28



Cobro de piso para los juegos mecánicos y puestos de feria, que se instalan en la vía pública con motivo de las festividades o cualquier ocasión, por metro lineal o diámetro por día	2.28
Permisos temporales o provisionales se pagará por día y por metro cuadrado	1.50

Ingreso anual estimado por esta fracción: \$2,200,000.00

- III.** Por la guarda de los animales que transiten en vía pública sin vigilancia de sus dueños causarán y pagarán diariamente, el equivalente a: 2.00 UMA.

Deberá sumarse a la tarifa anterior el costo relativo a los fletes, forrajes y otros conceptos que la autoridad determine.

Ingreso anual estimado por esta fracción: \$0.00

- IV.** Por la guarda de todos aquellos bienes entregados a la autoridad o recogidos de la vía pública por extravío, falta de permiso o por estar ubicados inadecuadamente, se causará y pagará, el equivalente a: 5.00 UMA por cada uno de ellos, después de quince días serán adjudicados al patrimonio del Municipio, previa publicación en estrados.

Ingreso anual estimado por esta fracción: \$0.00

- V.** Por el uso de la vía pública como estacionamiento público municipal, se causará y pagará:

1. Por el servicio de pensión nocturna de 20:00 hrs. a 7:00 hrs., pagará por mes: 2.6 UMA.

Ingreso anual estimado por este rubro: \$0.00

2. Por el servicio de estacionamiento de las 7:00 hrs. a 20:00 hrs se causará y se pagará:

- a) Por la primera hora se pagará: 0.14 UMA.

Ingreso anual estimado por este inciso: \$0.00

- b) Por las siguientes horas o fracción equivalente se pagará: 0.14 UMA.

Ingreso anual estimado por este inciso: \$0.00

Ingreso anual estimado por este rubro: \$0.00

Ingreso anual estimado por esta fracción: \$0.00

- VI.** Por el uso de la vía pública por los vehículos de transporte público y de carga, causarán y pagarán:

CONCEPTO	UMA
Sitios autorizados de taxi	3.00
Sitios autorizados para servicio público de carga	2.00

Ingreso anual estimado por esta fracción: \$0.00

- VII.** Por el uso de la vía pública por los vehículos de transporte público y de carga y maniobras de descarga, se causará y pagará:

1. Por el uso de las zonas autorizadas para los vehículos de transporte públicos y de carga, causará y pagará por unidad por año:

CONCEPTO	UMA
Autobuses urbanos	2.00
Microbuses y taxibuses urbanos	3.00
Autobuses, microbuses y taxibuses suburbanos	2.00
Sitios autorizados y terminales de transporte foráneo	4.00

Ingreso anual estimado por este rubro: \$0.00

2. Los vehículos que utilicen la vía pública en la zona indicada para efectuar maniobras de carga y descarga sólo podrán hacerlo en los días y horas que les sean autorizadas en el permiso correspondiente, fuera de este horario se pagará por unidad, por hora: De 2.00 a 5.00 UMA.

Ingreso anual estimado por este rubro: \$0.00

Ingreso anual estimado por esta fracción: \$0.00

- VIII.** Por el uso de la vía pública por circos, carpas y ferias derivados de contratos a corto tiempo, se causará y pagará: De 2.00 a 30.00 UMA.

Ingreso anual estimado por esta fracción: \$0.00



- IX.** Por poner andamios, tapias, materiales para la construcción y similares, que de alguna manera sean obstáculo para el libre tránsito en la vía pública, se causará y pagará:

CONCEPTO	UMA
Por día y por metro cuadrado	1.72

Ingreso anual estimado por esta fracción: \$0.00

- X.** A quien de uso y ocupe la vía pública municipal mediante la colocación o fijación de cualquier bien mueble o cosa, causará y pagará conforme a lo siguiente:

1. Por la colocación de cabinas, casetas de control, postes y similares, por unidad se pagará anualmente: 1.00 UMA.

Ingreso anual estimado por este rubro: \$0.00

2. Por la servidumbre, ocupación y/o permanencia en la propiedad municipal de ductos, tuberías, colectores, emisores, acometidas, red subterránea, entre otros, se pagará anualmente por metro lineal: 1.00 UMA.

Ingreso anual estimado por este rubro: \$0.00

3. Por la colocación de cables de mobiliario urbano para uso comercial (telefonía, internet, televisión por cable, transferencia de datos y/o sonidos), se deberá pagar anualmente por metro lineal: 1.00 UMA.

Ingreso anual estimado por este rubro: \$0.00

4. Por el uso de la vía pública para la colocación de casetas de kioscos, módulos, casetas, promocionales, pantallas, aparatos o cualquier otro similar de acuerdo a las disposiciones en materia de desarrollo urbano, para su posterior autorización por el Ayuntamiento, se causará y pagará por el periodo aprobado por unidad: De 5.00 a 10.00 UMA.

Ingreso anual estimado por este rubro: \$0.00

5. Por la colocación de carpas de cualquier material, se pagará, por día por metro cuadrado: De 5.00 a 10.00 UMA.

Ingreso anual estimado por este rubro: \$0.00

Ingreso anual estimado por esta fracción: \$0.00

Ingreso anual estimado por este artículo: \$3,000,000.00

Artículo 23. Por los servicios prestados por la autoridad municipal, relacionados con la obtención y revalidación de la Licencia Municipal de Funcionamiento para los establecimientos mercantiles o industriales o de cualquier índole que operen, así como los que practiquen cualquier actividad para cuyo ejercicio la Ley exija la autorización correspondiente, se causará y pagará:

- I.** La visita de verificación o inspección por la autoridad competente, se causará y pagará: 3.00 UMA.

Ingreso anual estimado por esta fracción: \$0.00

- II.** La visita de verificación o inspección practicada por la Dependencia Encargada de las Finanzas Públicas Municipales para el empadronamiento se causará y pagará 3.00 UMA.

Ingreso anual estimado por esta fracción: \$100,000.00

- III.** Empadronamiento o Refrendo para el ejercicio de actividades permanentes se causará y pagará:

1. Por el empadronamiento o refrendo municipal de funcionamiento de las actividades permanentes causará y pagará:

CLASIFICACIÓN	EMPADRONAMIENTO	REFRENDO
	UMA	
Construcción	20.00	15.00
Industrias	94.00	80.00
Comercio al por mayor	18.00	15.00
Comercio al por menor	4.00	3.50
Transportes, correos y almacenamientos	20.00	17.00
Servicios financieros y de seguros	43.00	36.00
Servicios inmobiliarios y de alquiler de bienes muebles e intangibles	16.00	13.00
Alquiler sin intermediación de salones para fiestas y convenciones.	De 5.00 a 50.00	De 4.00 a 40.00
Servicios profesionales, científicos y técnicos	17.00	14.00
Dirección de corporativos y empresas	17.00	14.00
Servicios de apoyo a los negocios y manejo de desechos y servicios de remediación	15.00	12.00
Servicios educativos	15.00	12.00
Servicios de salud	18.00	15.00



Servicios de esparcimiento cultural y deportivo y otros servicios recreativos	15.00	12.00
Servicios de alojamiento temporal y de preparación de alimentos y bebidas	25.00	15.00
Gasolineras	60.00	50.00
Hotel y motel de 1 a 20 habitaciones	20.00	15.00
Hotel y motel de 21 a 40 habitaciones	25.00	20.00
Hotel y motel de 41 a 60 habitaciones	40.00	32.00
Hotel y motel de 61 en adelante	52.00	40.00
Gaseras	42.00	35.00
Renta de cabañas	23.00	18.00
Guarderías	15.00	10.00
Servicios de telecomunicación	18.00	15.00
Agencia de viajes, touroperadoras, transporte turístico por tierra	10.00	7.00
Estacionamiento particular	10.00	5.00
Auto lavados	10.00	5.00
Tienda departamental	180.00	150.00
Artículos exclusivamente artesanales propios de la región	4.00	3.00
Otros servicios excepto actividades de Gobierno	11.00	8.00
Restaurante	15.00	10.00
Fonda, Cenaduría, Lonchería, Ostionería, Marisquería y Taquería	9.00	6.00
Laboratorios	12.00	10.00
Tienda de autoservicio	41.00	38.00

Ingreso anual estimado por este rubro: \$610,000.00

2. El costo de placa de empadronamiento o refrendo municipal de funcionamiento con giros de venta de bebidas alcohólicas de acuerdo a la clasificación contenida en el Artículo 12 de la Ley sobre Bebidas Alcohólicas del Estado de Querétaro, se causará y pagará:

AUTORIZACIÓN	GIRO	EMPADRONAMIENTO	REFRENDO
		UMA	
Pulque	Pulquería	150.00	6.00
Cerveza	Salón de eventos	100.00	20.00
	Billar	50.00	12.00
	Restaurante	120.00	20.00
	Fonda, cenaduría, lonchería, ostionería, marisquería y taquería	48.00	6.00
	Depósito de cerveza	150.00	40.00
	Tienda de autoservicio, de conveniencia y similares	356.00	178.00
	Miscelánea y similares	60.00	20.00
	Cervecería	120.00	15.00
Pulque y Cerveza	Pulquería	150.00	22.00
Cerveza, Vinos de Mesa y Vinos	Salón de eventos	62.00	35.00
	Cantina	150.00	35.00
	Tienda de autoservicio, de conveniencia y similares	357.00	200.00
	Discoteca	250.00	30.00
	Bar	150.00	35.00
	Hotel	200.00	50.00
	Restaurante	120.00	15.00
	Vinatería	41.00	30.00
	Tienda de autoservicio	100.00	42.00
Por refrendo extemporáneo se incrementará cada trimestre 3.50 UMA			

Ingreso anual estimado por este rubro: \$610,000.00

3. El costo por modificación del empadronamiento municipal de funcionamiento por las actividades sin venta de bebidas alcohólicas, señaladas en la Ley de Hacienda de los Municipios del Estado de Querétaro, se causará y pagará 2.50 UMA.

Por placa provisional por la realización de eventos temporales que tengan como finalidad la exposición y venta de bienes y servicios tendrá un costo de 16 a 680 UMA y adicionalmente por cada stand autorizado en dicho evento, se pagará de: 0.8 a 40 UMA.

El cobro de placa por empadronamiento, será de forma proporcional de acuerdo al mes en que se realice el trámite correspondiente ante la Dependencia Encargada de las Finanzas Públicas Municipales.

Ingreso anual estimado por este rubro: \$0.00

4. El costo por modificación del empadronamiento municipal de funcionamiento, por las actividades con venta de bebidas alcohólicas, se causará y pagará:



MODIFICACIONES DE PLACA CON GIRO DE VENTA DE ALCOHOLES EN ENVASE CERRADO	UMA
Cambio de titular, razón social, aumento o cambio de giro	20.00
MODIFICACIONES DE PLACA CON GIRO DE VENTA DE ALCOHOLES EN ENVASE ABIERTO	UMA
Cambio de titular, razón social, aumento o cambio de giro	40.00

Ingreso anual estimado por este rubro: \$0.00

Ingreso anual estimado por esta fracción: \$1,220,000.00

IV. Por la ampliación de horario, se causará y pagará por hora extra diaria, conforme a la siguiente clasificación:

CLASIFICACIÓN	UMA
Construcción	0.50
Industrias manufactureras	0.50
Comercio al por mayor	1.00
Comercio al por menor	0.77
Comercio al por menor de vinos y licores	2.00
Comercio al por menor de cerveza	1.00
Transportes, correos y almacenamientos	0.50
Servicios financieros y de seguros	0.50
Servicios inmobiliarios y de alquiler de bienes muebles e intangibles	0.50
Alquiler sin intermediación de salones para fiestas y convenciones	10.38
Servicios profesionales, científicos y técnicos	0.50
Dirección de corporativos y empresas	0.50
Servicios de apoyo a los negocios y manejo de desechos y servicios de remediación	0.50
Servicios educativos	0.50
Servicios de salud y de asistencia social	0.50
Servicios de esparcimiento cultural y deportivo y otros servicios recreativos	0.50
Servicios de alojamiento temporal y de preparación de alimentos y bebidas	0.50
Gasolineras	0.50
Hotel y motel de 1 a 20 habitaciones	0.50
Hotel y motel de 21 a 40 habitaciones	0.50
Hotel y motel de 41 a 60 habitaciones	0.50
Hotel y motel de 61 en adelante	0.50
Gaseras	0.50
Renta de cabañas	0.50
Guarderías	0.50
Servicios de telecomunicación	0.50
Agencia de viajes, touroperadoras, transporte turístico por tierra	0.50
Estacionamiento particular	0.50
Auto lavados	0.50
Tienda departamental	1.00
Artículos exclusivamente artesanales propios de la región	0.50
Otros servicios excepto actividades de Gobierno	2.59
Restaurante	0.50
Fonda, Cenaduría, Lonchería, Ostionería, Marisquería y Taquería	0.50
Laboratorios	0.50
Tienda de autoservicio	0.50

Ingreso anual estimado por esta fracción: \$0.00

V. Para los entretenimientos públicos permanentes, se causará y pagará: 10.00 UMA.

Ingreso anual estimado por esta fracción: \$0.00

Ingreso anual estimado por este artículo: \$1,320,000.00.00

Artículo 24. Por los servicios prestados por diversos conceptos relacionados con construcciones y urbanizaciones se causará y pagará:

I. Por licencias de construcción, se causará y pagará:

1. Por los Derechos de trámite y autorización en su caso, previo a la licencia anual de construcción se pagará por cada metro cuadrado de construcción, la tarifa correspondiente según la siguiente tabla:

TIPO	ZONA O FRACCIONAMIENTO	UMA X M2
Urbano	Residencial	0.26
	Habitación popular	0.07
	Urbanización progresiva	0.07



TIPO	ZONA O FRACCIONAMIENTO	UMA X M2
Campestre	Institucional	0.00
	Residencial	0.26
	Rústico	0.04
Industrial	Para industria ligera	0.33
	Para industria mediana	0.12
	Para industria pesada o grande	0.15
Comercial	Tipo A	0.12
	Tipo B	0.24
	Tipo C	0.48
Radio base celular o sistema de transmisión de radiofrecuencia (cualquier tipo)	Por instalación de cualquier tipo de antena de telefonía comercial más el costo por metro cuadrado que se señala en la tabla para comercial aplicado en las instalaciones complementarias	500.00
Radio base celular o sistema de transmisión de radiofrecuencia (cualquier tipo)	M2	0.33
Cementerios		0.50
Otros no especificados		0.07

Por el refrendo de licencia de construcción en cualquiera de sus modalidades, el costo por metro cuadrado será el resultado de la multiplicación del costo unitario señalado en la presente tabla por el porcentaje que reste para concluir la obra.

La recepción del trámite de Licencia de Construcción en cualquier modalidad, independientemente del resultado de la misma, pagará: 4.00 UMA.

Ingreso anual estimado por este rubro: \$800,000.00

2. Para determinar el cobro de la licencia por los siguientes conceptos, el costo por M2 de construcción, se determinará multiplicando el costo unitario señalado en la tabla anterior por los siguientes factores, según sea el caso:

TIPO	FACTOR
Área cubierta con cualquier tipo de material (incluye lona)	1.00
Terrazas, patios, estacionamientos o áreas sin cubierta con uso determinado complementario al autorizado	0.30
Muros de delimitación solicitados independientes a la licencia de construcción	0.20
Área verde, muros de delimitación solicitados en conjunto con la licencia	0.00

TIPO	UMA
Cobro mínimo a la recepción de trámite de permiso, licencia de construcción, opinión técnica, constancia, dictamen, modificación, subdivisión, fusión, informe de uso de suelo, informe en vía pública, o de cualquier modalidad e independientemente del resultado de la misma. El cual se tomará como anticipo si resulta favorable aplicándose el cobro complementario del trámite a solicitar	4.00
Cobro mínimo a la recepción de trámite de licencia de ruptura y reparación de vía pública, licencia de ocupación temporal de la vía pública, licencia de intervención de vía pública para construcción de rampa de acceso, licencia de construcción de cajete para área verde, licencia para reparación de banqueta e informe de vialidad, independiente del resultado de la misma, el cual se tomará a cuenta de los derechos por pagar en caso de ser positiva la respuesta	2.50
Por expedición de aviso de suspensión temporal de obra	2.00
Por cambio de Director Responsable de Obra con licencia vigente	4.00
Por cambio de Director Responsable de Obra con licencia vencida	6.00
Por expedición de aviso de suspensión temporal de obra	4.00
Por modificación o cambio de proyecto con licencia vigente, siempre y cuando los M2 de construcción sean igual o menor a los autorizados	5.00
Por licencia para remodelación interior de inmuebles para uso comercial, de servicios o industrial. En superficies mayores a 50 M2	50% de lo señalado en la tabla por licencias de construcción.
Por modificación o cambio de proyecto con licencia de construcción anterior vencida adicionalmente se cobrará	5.00
Por constancia de minuta del predio	6.00
Por licencias de acabados en fachadas con vigencia a tres meses por M2	0.035
Licencias de construcción para modificación (rampa de acceso, cajete para área verde) y/o reparación de banqueta	2.50
Licencia provisional de trabajos preliminares por tres meses (incluye excavación, cimentación, drenaje sanitario, drenaje pluvial) por M2, más aparte de la licencia de construcción correspondiente	0.30

En caso de construcciones sin licencia que presenten a partir del 25% de avance (el cual será determinado por la Dirección de Obras Públicas y Desarrollo Urbano) se cobrará a partir de éste de 1 a 3 tantos adicional del costo normal de la licencia, más el cobro de la



infracción por motivo de regularización de obras en proceso de construcción o totalmente terminadas. Lo anterior con base en la normatividad aplicable en la materia. Para efectos del cobro se tomará como referencia la siguiente tabla:

PORCENTAJE DE AVANCE	TANTOS ADICIONALES
25% - 50%	1 TANTO
51% - 75%	2 TANTOS
76% - 100%	3 TANTOS

Los establecimientos que no cuenten con los cajones de estacionamiento que marca el Reglamento de Construcción para el Municipio de Amealco de Bonfil, Qro., pagarán por uso de la vía pública 8.00 UMA mensualmente haciendo el compromiso de renovar su autorización cada año por cajón al que estén obligados. Quedando exceptuados aquellos que acrediten la contratación del servicio de estacionamiento y que su operación funcione adecuadamente con el número de cajones contratados.

Ingreso anual estimado por este rubro: \$0.00

Ingreso anual estimado por esta fracción: \$800,000.00

II. Por Licencias de Construcción de bardas, tapiales y demoliciones se causará y pagará:

1. Por demolición total o parcial, ya sea a solicitud del interesado o por dictamen de la Dirección de Desarrollo Urbano por condiciones de seguridad, o en el caso de que el constructor no haya respetado los lineamientos especificados en la correspondiente licencia de construcción, o por haber construido sin la licencia respectiva, se pagará en función del tipo de material por M2: 0.16 UMA.

Ingreso anual estimado por este rubro: \$50,000.00

2. Por la construcción de tapiales, por metro lineal causará y pagará:

a) Bardas y tapiales, pagará: 0.15 UMA.

Ingreso anual estimado por este inciso: \$0.00

b) Circulado con malla, pagará: 0.07 UMA.

Ingreso anual estimado por este inciso: \$0.00

Ingreso anual estimado por este rubro: \$0.00

3. Para los casos de Licencia de Construcción, bardeo y demoliciones, pagará un cobro inicial por licencia de: 1.00 UMA.

Ingreso anual estimado por este rubro: \$0.00

Ingreso anual estimado por esta fracción: \$50,000.00

III. Por alineamiento, nomenclatura y número oficial, se causará y pagará:

1. Por la constancia de alineamiento según el tipo de densidad o uso establecido en los Planes y Programas de Desarrollo Urbano vigentes, causará y pagará:

TIPO	USO/TIPO	UMA X METRO LINEAL
Urbano	Residencial	0.19
	Habitacional popular	0.15
	De urbanización progresiva	0.13
	Institucionales	0.00
Campestre	Residencial	0.19
	Rústico	0.10
Industrial	Para industria ligera	0.38
	Para industria mediana	0.38
	Para industria pesada	0.38
Comercial y de servicios		0.25
Otros usos no especificados		0.30

Cuando el Alineamiento de tipo urbano habitacional popular, urbanización progresiva y campestre rústico sobrepase los 50 metros lineales se pagará de acuerdo a lo siguiente:

TIPO	USO/TIPO	UMA
Urbano	De 51 a 100 metros lineales	8.50
	De 101 a 200 metros lineales	10.00
	De 201 a 500 metros lineales	15.00



	Más de 501 metros lineales	20.00
--	----------------------------	-------

Ingreso anual estimado por este rubro: \$50,000.00

2. Por derechos de nomenclatura de calles de fraccionamientos se causará y pagará:

- a) Por calle hasta 100 metros lineales se pagará: 3.00 UMA.

Ingreso anual estimado por este inciso: \$25,000.00

- b) Por longitudes excedentes se pagará por cada 10 metros lineales: 0.59 UMA.

Ingreso anual estimado por este inciso: \$0.00

Ingreso anual estimado por este rubro: \$25,000.00

3. Por designación de número oficial, según el tipo de construcción en los diversos fraccionamientos o condominios se pagará:

TIPO	USO/TIPO	UMA
Urbano	Residencial	2.25
	Habitacional popular	1.50
	De urbanización progresiva	1.25
	Institucionales	0.00
Campestre	Residencial	2.25
	Rústico	1.25
Industrial	Para industria ligera	5.00
	Para industria mediana	5.00
	Para industria pesada	5.00
Comercial y de servicios		5.00
Otros usos no especificados		5.00

Ingreso anual estimado por este rubro: \$25,000.00

4. Por certificación de terminación de obra y construcción de edificaciones pagará:

TIPO	USO/TIPO	UMA
Urbano	Residencial	6.00
	Habitacional popular	4.00
	De urbanización progresiva	4.00
	Institucionales	0.00
Campestre	Residencial	6.00
	Rústico	3.00
Industrial	Para industria ligera	12.00
	Para industria mediana	12.00
	Para industria pesada o grande	12.00
Comercial	Tipo A	6.00
	Tipo B	10.00
	Tipo C	12.00
Radio base celular o sistema de transmisión de radiofrecuencia (cualquier tipo)	Por instalación de cualquier tipo de antena de telefonía comercial más el costo por metro cuadrado que se señala en la tabla para comercial aplicado en las instalaciones complementarias	12.00
Cementerios		12.00
Otros no especificados		10.00

Ingreso anual estimado por este rubro: \$0.00

Ingreso anual estimado por esta fracción: \$100,000.00

IV. Por revisión de proyecto arquitectónico, se causará y pagará:

TIPO DE PROYECTO		UMA	
Habitacional	De 5 a 30 viviendas	10.00	
	De 31 a 60 viviendas	15.00	
	De 61 a 90 viviendas	20.00	
	De 91 a 120 viviendas	25.00	
	Por cada vivienda adicional	0.15	
Servicios	Educación de todo tipo	5.15	
	Cultura	Exhibiciones	20.00
		Centros de información	10.00



		Instalaciones religiosas	15.00
Salud		Hospitales, clínicas	15.00
		Asistencia social	20.00
		Asistencia animal	25.00
		Tiendas y expendios de productos básicos	15.00
Comercio		Tiendas de autoservicio	25.00
		Tiendas de departamentos	40.00
		Tiendas de especialidades y centros comerciales	50.00
		Ventas de materiales de construcción y vehículos	25.00
		Tiendas de servicios	20.00
		Mixto (Local y otros)	15.00
		Almacenamiento y abasto menos de 1000 M2	30.00
Abasto		Más de 1000 M2	50.00
		Comunicaciones	40.00
		Transporte	30.00
Recreación		Recreación social	20.00
		Alimentación y bebidas	40.00
		Entretenimiento	30.00
Deportes		Deportes al aire libre y acuáticos	20.00
		Clubes a cubierto	30.00
Servicios urbanos		Defensa, policía, bomberos, emergencias	20.00
		Cementerios, mausoleos, crematorios y agencias de inhumaciones	30.00
		Basureros	10.00
Administración		Administración pública	20.00
		Administración privada	30.00
Alojamiento		Hoteles	40.00
		Moteles	30.00
Industrias		Aislada	70.00
		Pesada	60.00
		Mediana	50.00
		Ligera	40.00
Espacios abiertos		Plazas, jardines, parques y cuerpos de agua	20.00
Infraestructura		Torres, antenas, depósitos, almacenaje, cárcamos y bombas	20.00
		Por Revisión de modificación de proyecto (torres, antenas, depósitos, almacenaje, cárcamos, bombas e instalaciones en vía pública)	25.00
		Estaciones de carburación, gasolineras o hidrocarburos	30.00
		Agropecuaria, forestal y acuífero	20.00 a 30.00
		Otros no especificados	10.00

Ingreso anual estimado por esta fracción: \$50,000.00

V. Por la revisión a proyecto de fraccionamientos, se causará y pagará:

CONCEPTO		UMA			
		0 HASTA 1.99 HAS.	2 HASTA 4.99 HAS.	5 HASTA 9.99 HAS.	DE 10 O MÁS HAS.
Urbano	Residencial	36.00	48.00	60.00	72.00
	Popular	24.00	36.00	48.00	60.00
	Urbanización progresiva	18.00	24.00	30.00	36.00
	Institucional	0.00	0.00	0.00	0.00
Campestre	Residencial campestre	36.00	48.00	70.00	72.00
	Rústico campestre	24.00	36.00	48.00	60.00
Industrial	Micro industria	42.00	48.00	54.00	60.00
	Ligera	48.00	54.00	60.00	66.00
	Mediana	54.00	60.00	66.00	72.00
	Pesada	60.00	66.00	72.00	78.00
Comercial		66.00	72.00	78.00	84.00
Cementerios		18.00	24.00	30.00	36.00
Otros no especificados		66.00	72.00	78.00	84.00

Ingreso anual estimado por esta fracción: \$0.00

VI. Por el dictamen técnico sobre autorización del proyecto, avance de obra de urbanización o venta provisional de lotes por la fusión, división, subdivisión y retificación de fraccionamientos y condominios, se causará y pagará:

1. Por las licencias o permisos por la fusión, división o subdivisión de bienes inmuebles, se pagará el equivalente a 9.50 UMA en la fecha de la autorización, por cada fracción resultante, exceptuando el resto del predio.



Ingreso anual estimado por este rubro: \$120,000.00

2. Por modificaciones de autorizaciones de fusión, división o subdivisión por ajustes de medidas o por actualización de subdivisión o fusión por vencimiento de vigencia se pagará el equivalente a 4.75 UMA.

Ingreso anual estimado por este rubro: \$0.00

3. Por licencia para fraccionar se pagará de acuerdo a la superficie vendible del fraccionamiento por metro cuadrado:

TIPO	FRACCIONAMIENTOS O CONDOMINIOS	UMA
Urbano	Residencial	0.03
	Habitacional popular	0.02
	De urbanización progresiva	0.01
	Institucionales	0.00
Campestre	Residencial	0.025
	Rústico	0.02
Industrial	Para industria ligera	0.02
	Para industria mediana	0.02
	Para industria pesada	0.02
Comercial		0.02
Conjunto habitacional	Horizontal o vertical	De acuerdo al tipo de construcción que corresponda

Ingreso anual estimado por este rubro: \$0.00

4. Dictamen técnico para la recepción de fraccionamientos. Se causará y pagará 25.00 UMA.

Ingreso anual estimado por este rubro: \$0.00

5. Por dictamen técnico para la Licencia de ejecución de obras de urbanización de fraccionamientos o condominios, se pagará:

TIPO	FRACCIONAMIENTOS O CONDOMINIOS	UMA
Urbano	Residencial	0.15
	Habitacional popular	0.13
	De urbanización progresiva	0.12
	Institucionales	0.00
Campestre	Residencial	0.14
	Rústico	0.13
Industrial	Para industria ligera	0.13
	Para industria mediana	0.13
	Para industria pesada	0.13
Comercial		0.13
Conjunto habitacional	Horizontal o vertical	De acuerdo al tipo de construcción que corresponda

Ingreso anual estimado por este rubro: \$0.00

6. Por dictamen técnico sobre visto bueno al proyecto, avance de obra de urbanización, o venta provisional de lotes, se pagará:

CONCEPTO		UMA			
		0 HASTA 1.99 HAS.	2 HASTA 4.99 HAS.	5 HASTA 9.99 HAS.	DE 10 O MÁS HAS.
Urbano	Residencial	25.00	30.00	35.00	40.00
	Popular	20.00	25.00	30.00	35.00
	Urbanización progresiva	30.00	35.00	40.00	45.00
	Institucional	0.00	0.00	0.00	0.00
Campestre	Residencial campestre	35.00	40.00	45.00	50.00
	Rústico campestre	30.00	35.00	40.00	45.00
Industrial	Micro industria	45.00	50.00	55.00	60.00



	Ligera	50.00	55.00	60.00	65.00
	Mediana	55.00	60.00	65.00	70.00
	Pesada	60.00	65.00	70.00	75.00
Comercial		35.00	40.00	45.00	50.00
Conjunto Habitacional		50.00	55.00	60.00	65.00

Ingreso anual estimado por este rubro: \$0.00

7. Por dictamen técnico de visto bueno de lotificación o relotificación de fraccionamiento, previo visto bueno otorgado por la Dirección de Obras Públicas y Desarrollo Urbano se pagará: 25 UMA.

Ingreso anual estimado por este rubro: \$0.00

8. Por dictamen técnico sobre entrega – recepción de fraccionamientos, se pagará:

CONCEPTO		UMA			
		0 HASTA 1.99 HAS.	2 HASTA 4.99 HAS.	5 HASTA 9.99 HAS.	DE 10 O MÁS HAS
Urbano	Residencial	25.00	30.00	35.00	40.00
	Popular	20.00	25.00	30.00	35.00
	Urbanización progresiva	30.00	35.00	40.00	45.00
	Institucional	0.00	0.00	0.00	0.00
Campestre	Residencial campestre	35.00	40.00	45.00	50.00
	Rústico campestre	30.00	35.00	40.00	45.00
Industrial	Micro industria	45.00	50.00	55.00	60.00
	Ligera	50.00	55.00	60.00	65.00
	Mediana	55.00	60.00	65.00	70.00
	Pesada	60.00	65.00	70.00	75.00
Comercial		35.00	40.00	45.00	50.00
Conjunto Habitacional		50.00	55.00	60.00	65.00

Ingreso anual estimado por este rubro: \$0.00

9. Por factibilidad de construcción de viviendas en desarrollos inmobiliarios autorizados, se pagará:

CONCEPTO		UMA
Fraccionamientos o condominios	De 1 a 15 viviendas	12.00
	De 16 a 30 viviendas	16.00
	De 31 a 45 viviendas	20.00
	De 46 a 60 viviendas	22.00
	De 61 a 75 viviendas	28.00
	De 76 a 90 viviendas	30.00
	De 91 a 120 viviendas	36.00
	Más de 120 viviendas	40.00

Ingreso anual estimado por este rubro: \$0.00

10. Por dictamen técnico para la autorización provisional de trabajos preliminares de obras de urbanización en fraccionamientos y condominios, por un periodo máximo de 60 días naturales, se pagará: 60 UMA.

Ingreso anual estimado por este rubro: \$0.00

11. Por dictamen técnico para la autorización de publicidad de fraccionamientos o condominios, se pagará 60 UMA.

Ingreso anual estimado por este rubro: \$0.00

12. Por dictamen técnico para la cancelación de fraccionamientos o condominios, se pagará: 36 UMA.

Ingreso anual estimado por este rubro: \$0.00

13. Por dictamen técnico para el cambio de nombre de un fraccionamiento o condominios, se pagará: 24 UMA.

Ingreso anual estimado por este rubro: \$0.00

14. Por dictamen técnico para cambio de uso de suelo, cambio de densidad habitacional, prorrogas, liberación de fianzas, permuta y/o convenios a celebrarse con el ayuntamiento, se pagará: 66 UMA.

Ingreso anual estimado por este rubro: \$0.00



15. Por dictamen técnico para la causahabencia de fraccionamientos o condominios, se pagará: 24 UMA; y por liberación de fianzas de fraccionamientos o condominios se pagará: 60 UMA.

Ingreso anual estimado por este rubro: \$0.00

16. Por revisión a proyecto de drenaje pluvial de fraccionamiento o condominio, se pagará:

CONCEPTO		UMA			
		0 HASTA 1.99 HAS.	2 HASTA 4.99 HAS.	5 HASTA 9.99 HAS.	DE 10 O MÁS HAS.
Urbano	Residencial	50.00	60.00	70.00	80.00
	Popular	40.00	50.00	60.00	70.00
	Urbanización progresiva	60.00	70.00	80.00	90.00
	Institucional	0.00	0.00	0.00	0.00
Campestre	Residencial campestre	70.00	80.00	90.00	100.00
	Rústico campestre	60.00	70.00	80.00	90.00
Industrial	Micro industria	90.00	100.00	110.00	120.00
	Ligera	100.00	110.00	120.00	130.00
	Mediana	110.00	120.00	130.00	140.00
	Pesada	120.00	130.00	140.00	150.00
Comercial		70.00	80.00	90.00	100.00
Conjunto Habitacional		100.00	110.00	120.00	130.00

Ingreso anual estimado por este rubro: \$0.00

17. Por dictamen técnico sobre visto bueno al proyecto de drenaje pluvial de fraccionamientos, pagara:

CONCEPTO		UMA			
		0 HASTA 1.99 HAS.	2 HASTA 4.99 HAS.	5 HASTA 9.99 HAS.	DE 10 O MÁS HAS.
Urbano	Residencial	25.00	30.00	35.00	40.00
	Popular	20.00	25.00	30.00	35.00
	Urbanización progresiva	30.00	35.00	40.00	45.00
	Institucional	0.00	0.00	0.00	0.00
Campestre	Residencial campestre	35.00	40.00	45.00	50.00
	Rústico campestre	30.00	35.00	40.00	45.00
Industrial	Micro industria	45.00	50.00	55.00	60.00
	Ligera	50.00	55.00	60.00	65.00
	Mediana	55.00	60.00	65.00	70.00
	Pesada	60.00	65.00	70.00	75.00
Comercial		30.00	35.00	40.00	45.00
Conjunto Habitacional		45.00	50.00	55.00	60.00

Ingreso anual estimado por este rubro: \$0.00

18. Por la expedición de adendum que no modifica la naturaleza de la autorización emitida por el ayuntamiento, la cual será expedida por la Dependencia Encargada del Desarrollo Urbano en fraccionamientos y condominios, siempre que la causa del mismo sea generada por el solicitante, se pagará: 18 UMA.

Ingreso anual estimado por este rubro: \$0.00

Ingreso anual estimado por esta fracción: \$120,000.00

- VII.** Por el dictamen técnico para la renovación de Licencia de Fraccionamientos y Condominios, se causará y pagará:

CONCEPTO		UMA			
		0 HASTA 1.99 HAS.	2 HASTA 4.99 HAS.	5 HASTA 9.99 HAS.	DE 10 O MÁS HAS.
Urbano	Residencial	60.00	80.00	100.00	120.00
	Popular	40.00	60.00	80.00	100.00
	Urbanización progresiva	30.00	40.00	50.00	60.00
	Institucional	0.00	0.00	0.00	0.00
Campestre	Residencial campestre	60.00	80.00	100.00	120.00
	Rústico campestre	40.00	60.00	80.00	100.00
Industrial	Micro industria	70.00	80.00	90.00	100.00
	Ligera	80.00	90.00	100.00	110.00
	Mediana	90.00	100.00	110.00	120.00
	Pesada	100.00	110.00	120.00	130.00
Comercial		110.00	120.00	130.00	140.00
Cementerios		30.00	40.00	50.00	60.00
Otros no especificados		110.00	120.00	130.00	140.00



Ingreso anual estimado por esta fracción: \$0.00

VIII. Por la relotificación de fraccionamientos y condominios, se causará y pagará:

CONCEPTO		UMA			
		0 HASTA 1.99 HAS.	2 HASTA 4.99 HAS.	5 HASTA 9.99 HAS.	DE 10 O MÁS HAS.
Urbano	Residencial	36.00	42.00	48.00	54.00
	Popular	30.00	36.00	42.00	48.00
	Urbanización progresiva	24.00	30.00	36.00	42.00
	Institucional	0.00	0.00	0.00	0.00
Campestre	Residencial campestre	36.00	42.00	48.00	54.00
	Rústico campestre	30.00	36.00	42.00	48.00
Industrial	Micro industria	36.00	42.00	48.00	54.00
	Ligera	48.00	54.00	60.00	72.00
	Mediana	60.00	66.00	72.00	78.00
	Pesada	72.00	78.00	84.00	90.00
Comercial		48.00	54.00	60.00	66.00
Cementerios		24.00	30.00	36.00	42.00
Otros no especificados		48.00	54.00	60.00	66.00

Ingreso anual estimado por esta fracción: \$0.00

IX. Por ajustes de medidas de los fraccionamientos y condominios, se causará y pagará:

CONCEPTO		UMA			
		0 HASTA 1.99 HAS.	2 HASTA 4.99 HAS.	5 HASTA 9.99 HAS.	DE 10 O MÁS HAS.
Urbano	Residencial	24.00	30.00	36.00	42.00
	Popular	18.00	24.00	30.00	36.00
	Urbanización progresiva	18.00	24.00	30.00	36.00
	Institucional	0.00	0.00	0.00	0.00
Campestre	Residencial campestre	30.00	36.00	42.00	48.00
	Rústico campestre	24.00	30.00	36.00	42.00
Industrial	Micro industria	24.00	30.00	36.00	42.00
	Ligera	30.00	36.00	42.00	48.00
	Mediana	36.00	42.00	48.00	54.00
	Pesada	42.00	48.00	54.00	60.00
Comercial		36.00	42.00	48.00	54.00
Cementerios		18.00	24.00	30.00	36.00
Otros no especificados		36.00	42.00	48.00	54.00

Ingreso anual estimado por esta fracción: \$0.00

X. Por reposición de copias de planos de fraccionamientos y condominios causará y pagará: 2.00 UMA.

1. Por búsqueda y reposición de planos y documentos, se pagará por cada uno conforme a la siguiente tabla:

TIPO	UMA
Búsqueda de plano	2.50
Búsqueda de documento	1.00
Reposición de plano	3.00
Reposición de documento	3.00
Reposición de expediente	De 3.00 a 50.00

Ingreso anual estimado por este rubro: \$0.00

Ingreso anual estimado por esta fracción: \$0.00

XI. Por constancias de fraccionamientos emitidas por la dependencia municipal competente, se causará y pagará: 3.00 UMA.

Ingreso anual estimado por esta fracción: \$0.00



XII. Por la certificación de documentos o planos de fraccionamientos y condominios, se causará y pagará: 3.00 UMA.

Ingreso anual estimado por esta fracción: \$0.00

XIII. Por la revisión a proyectos para condominios, se causará y pagará:

UNIDADES	UMA
De 2 a 3	4.00
De 4 a 6	8.00
De 7 a 10	15.00
De 11 a 15	20.00
De 16 a 30	25.00
De 31 a 45	30.00
De 46 a 60	35.00
De 61 a 75	40.00
De 76 a 90	45.00
De 91 o más	50.00

Ingreso anual estimado por esta fracción: \$0.00

XIV. Por la emisión de la declaratoria de régimen de propiedades en condominio, se causará y pagará:

UNIDADES	UMA
De 2 a 3	2.00
De 4 a 6	4.00
De 7 a 10	7.50
De 11 a 15	10.00
De 16 a 30	12.50
De 31 a 45	15.00
De 46 a 60	17.50
De 61 a 75	20.00
De 76 a 90	22.50
De 91 o más	25.00

Ingreso anual estimado por esta fracción: \$0.00

XV. Por servicio de apoyo técnico, se causará y pagará:

1. Por concepto de expedición de copias fotostáticas simples de planos, anexos técnicos y planos de base, específicos del área de estudio se pagará: 4.00 UMA.

Ingreso anual estimado por este rubro: \$0.00

2. Por expedición de copias fotostáticas simples de información de planos y programas técnicos se pagará: 4.00 UMA.

Ingreso anual estimado por este rubro: \$0.00

3. Por expedición de copias heliográficas o bond de planos simples con información de infraestructura básica se pagará: 4.00 UMA.

Ingreso anual estimado por este rubro: \$0.00

4. Por expedición de copias heliográficas o bond de planos simples con información de diagnóstico urbano se pagará: 10.00 UMA. Si incluye memoria técnica se pagará adicional: 4.00 UMA.

Ingreso anual estimado por este rubro: \$0.00

5. Por reposición de expedientes se pagará: 6.00 UMA.

Ingreso anual estimado por este rubro: \$0.00

6. Por la expedición de copias heliográficas o bond de planos simples con información de cabeceras municipales, se pagará a razón de: 7.00 UMA.

Ingreso anual estimado por este rubro: \$0.00

7. Por la expedición de planos sencillos por medios magnéticos se pagará: 20 UMA.



Ingreso anual estimado por este rubro: \$0.00

8. En copias certificadas en los conceptos anunciados, con anterioridad se pagará a razón de: 3.00 UMA.

Ingreso anual estimado por este rubro: \$0.00

9. Por expedición de copias certificadas de licencias de construcción, aviso de terminación de obra, número oficial, alineamiento, constancias y similares se pagará a razón de: 3.00 UMA.

Ingreso anual estimado por este rubro: \$0.00

Ingreso anual estimado por esta fracción: \$0.00

- XVI.** Por concepto de Licencia Provisional de Construcción y/o prórroga, con base en los reglamentos vigentes en la materia, se causará y pagará:

CONCEPTO		UMA X M2
Urbano	Residencial	0.20
	Popular	0.15
	Urbanización progresiva	0.06
	Institucional	0.00
Campestre	Residencial	0.20
	Rústico	0.07
Industrial	Ligera	0.16
	Mediana	0.21
	Pesada	0.25
Comercial		0.20
Educación		0.15
Otros no especificados		0.15

Ingreso anual estimado por esta fracción: \$0.00

- XVII.** Por supervisión de obras de urbanización en fraccionamientos y condominios, de acuerdo a lo dispuesto en el artículo 163 del Código Urbano del Estado de Querétaro se causará y pagará aplicándosele al presupuesto de la obra el 1.5% del costo de las obras de urbanización.

Ingreso anual estimado por esta fracción: \$0.00

- XVIII.** Por Carta Urbana del Plan de Desarrollo Urbano, cada una, se causará y pagará:

1. Por Plan de Desarrollo Urbano del Centro de Población y/o Municipal por medios magnéticos, cada una, se causará y pagará: 20.00 UMA.

Ingreso anual estimado por este rubro: \$0.00

2. Por Carta Urbana del Plan de Desarrollo Urbano del Centro de Población y/o Municipal por medios magnéticos, cada una, se causará y pagará: 5.00 UMA.

Ingreso anual estimado por este rubro: \$0.00

Ingreso anual estimado por esta fracción: \$0.00

- XIX.** Por ruptura y reparación de pavimento de la vía pública por cualquier concepto, se causará y pagará por M2:

CONCEPTO	UMA
Adoquín	15.00
Asfalto	20.00
Concreto	20.00
Empedrado asentado con mortero	10.00
Empedrado asentado con tepetate	5.00
Terracería	5.00
Otros	De acuerdo a estudio técnico y precio vigente en el mercado

Ingreso anual estimado por esta fracción: \$80,000.00

- XX.** Por Dictamen de Uso de Suelo y Factibilidad de Giro:



1. Por Dictamen de Uso de Suelo se causará y pagará hasta por los primeros 100 M2:

CONCEPTO		UMA
Urbano	Residencial	2.50
	Habitacional Popular	1.25
	Urbanización progresiva	1.25
	Institucionales	0.00
Campestre	Residencial	2.50
	Rústico	1.25
Industrial	Para microindustria	5.00
	Para industria ligera	7.50
	Para industria mediana	7.50
	Para industria pesada	7.50
Comercial	Comercial A (Vivienda hasta 2 unidades; Vivienda unifamiliar con local comercial; Comercial Básico, hasta 500 M2 de terreno: Servicios, hasta 500 M2 de terreno)	2.50
	Comercial B (Viviendas de 3 hasta 39 unidades; Comercial. Superficie de terreno mayor de 500 M2 y hasta 19,999 M2; Servicios. Superficie de terreno mayor a 500 M2 y hasta 19,999 M2; Estacionamientos públicos y privados; Servicios Educativos hasta nivel medio superior; Servicios automotrices de cualquier índole)	5.00
	Comercio C (Viviendas. Más de 40 unidades; Comercial. Superficie de terreno mayor a 20,000 M2; Servicios con Superficie de terreno mayor a 20,000 M2; Comercial o servicios que contemple venta o consumo de bebidas alcohólicas, explosivos, armas; Servicios educativos de nivel superior; Iglesias; Hospitales; Estaciones de Servicio o almacenamiento de hidrocarburos (gasolina, diésel, gas LP, gas natural)	7.50
Otros no especificados		10.00

Para el cobro de los M2 excedentes, adicionalmente se pagará la cantidad que resulte de la aplicación de la siguiente fórmula:

1.00 UMA x No. de M2 excedentes / Factor Único, considerando:

USO	FACTOR ÚNICO	
Popular	150	
Media	80	
Residencial	50	
Campestre	40	
Industrial	10	
Comercial	Tipo A	120
	Tipo B	80
	Tipo C	60
Otros	80	

Ingreso anual estimado por este rubro: \$500,000.00

2. Por Factibilidad de Giro, se causará y pagará:

CONCEPTO	UMA
Para microindustria	10.00
Para industria ligera	20.00
Para industria mediana	40.00
Para industria pesada	60.00
Comercial A (Vivienda hasta 2 unidades; Vivienda unifamiliar con local comercial; Comercial Básico, hasta 500 M2 de terreno: Servicios, hasta 500 M2 de terreno)	7.00
Comercial B (Viviendas de 3 hasta 39 unidades; Comercial. Superficie de terreno mayor de 500 M2 y hasta 19,999 M2; Servicios. Superficie de terreno mayor a 500 M2 y hasta 19,999 M2; Estacionamientos públicos y privados; Servicios Educativos hasta nivel medio superior; Servicios automotrices de cualquier índole)	25.00
Comercio C (Viviendas. Más de 40 unidades; Comercial. Superficie de terreno mayor a 20,000 M2; Servicios con Superficie de terreno mayor a 20,000 M2; Comercial o servicios que contemple venta o consumo de bebidas alcohólicas, explosivos, armas; Servicios educativos de nivel superior; Iglesias; Hospitales; Estaciones de Servicio o almacenamiento de hidrocarburos (gasolina, diésel, gas LP, gas natural)	50.00
Otros giros no descritos	7.00 a 20.00

- a) Por la modificación o ampliación a Dictamen de Uso de Suelo se pagará el 50% de los derechos señalados en los párrafos anteriores.
- b) Por la ratificación del Dictamen de Uso de Suelo se pagará el 30% de los derechos señalados en los párrafos anteriores.



- c) Por la actualización de Factibilidad de Giro sin cambio de concepto se pagará el 50% de los derechos señalados en esta fracción. Cuando exista cambio del giro aprobado, se pagará la cantidad total señalada en la fracción antes referido.

Ingreso anual estimado por este rubro: \$0.00

3. Por Informe de Uso de Suelo, se causará y pagará: 15.00 UMA.

Ingreso anual estimado por este rubro: \$0.00

Ingreso anual estimado por esta fracción: \$500,000.00

XXI. Por dictamen de factibilidad de poda y aprovechamiento de árboles:

1. Por poda y aprovechamiento de árboles, se causará y pagará:

- a) De 1 a 3 árboles, se pagará: 4.00 UMA.

Ingreso anual estimado por este inciso: \$5,000.00

- b) De 4 árboles en adelante, se pagará además de la tarifa anterior por cada árbol excedente: 1.00 UMA.

Ingreso anual estimado por este inciso: \$5,000.00

Ingreso anual estimado por este rubro: \$10,000.00

Ingreso anual estimado por esta fracción: \$10,000.00

XXII. Por los servicios de vigilancia, inspección y control necesarios para la ejecución de obras, se retendrá el 2.0% sobre el importe de cada estimación de trabajo.

Ingreso anual estimado por esta fracción: \$3,000,000.00

XXIII. Por constancia de viabilidad de desmonte, limpieza de terreno y restitución de vegetación en zonas urbanas y urbanizables.

1. Por retiro total o parcial de vegetación arbórea o arbustiva, se causará y pagará:

- a) Superficie menor a una hectárea 4.00 UMA.

Ingreso anual estimado por este inciso: \$0.00

- b) Superficies mayores a una hectárea, se pagará además de la tarifa anterior por cada hectárea excedente 1.00 UMA.

Ingreso anual estimado por este inciso: \$0.00

Ingreso anual estimado por este rubro: \$0.00

Ingreso anual estimado por esta fracción: \$0.00

Ingreso anual estimado por este artículo: \$4,710,000.00

Artículo 25. Por el Servicio de Agua Potable, Alcantarillado y Saneamiento se causará y pagará:

- I.** Por la prestación del Servicio de Agua Potable se pagará: 0.00 UMA.

Ingreso anual estimado por esta fracción: \$0.00

- II.** Por la prestación del Servicio de Alcantarillado y Saneamiento se pagará: 0.00 UMA.

Ingreso anual estimado por esta fracción: \$0.00

Las tarifas para el cobro, por Derechos como contraprestación del Servicio de Agua Potable, Alcantarillado y Saneamiento para los diferentes usos, serán aplicados de conformidad con lo que establece la Ley de Hacienda de los Municipios del Estado de Querétaro y en su caso la Ley que Regula la Prestación de los Servicios de Agua Potable, Alcantarillado y Saneamiento del Estado de Querétaro y el Decreto por el que se crea la Comisión Estatal de Aguas.

Ingreso anual estimado por este artículo: \$0.00

Artículo 26. El Derecho por el Servicio de Alumbrado Público, se causará y pagará con base a lo siguiente:

- I.** El objeto de este Derecho será el servicio de Alumbrado Público que se preste en las calles, plazas, jardines, vialidades y todos aquellos lugares de uso común, y en general, bienes inmuebles del dominio público municipal, así como el despliegue técnico que realice el Municipio para la prestación del servicio, comprenderá la instalación del alumbrado público, la ampliación de la red, el mantenimiento preventivo y



correctivo de la infraestructura de luminarias, la operación del servicio, equipo y herramientas de trabajo, así como los recursos humanos utilizados.

- II.** Son sujetos de este Derecho, los propietarios o poseedores de predios urbanos o rústicos, ubicados dentro de la circunscripción territorial que ocupa el Municipio de Amealco de Bonfil, Qro., que reciben la prestación del servicio de Alumbrado Público.
- III.** La base de este Derecho es el costo anual del Servicio de Alumbrado Público erogado por el Municipio en la prestación del Servicio de Alumbrado Público, actualizado, e incluirá la suma de los montos particulares que se erogaron durante el año 2024 por los conceptos a que se refiere la fracción I del presente artículo.

La actualización del citado costo se obtendrá de la siguiente forma: De la suma que resulte del total de las erogaciones efectuadas por el Municipio en 2024, por el gasto directamente involucrado con la prestación de este servicio, se actualizará mediante la aplicación de un factor que se obtendrá para el ejercicio 2025, dividiendo el Índice Nacional de Precios al Consumidor del mes de Septiembre de 2024 entre el Índice Nacional de Precios al Consumidor correspondiente al mes de octubre de 2023. La Dirección de Finanzas publicará en la Gaceta Municipal la información de los rubros que integren el costo anual del servicio de alumbrado público, a más tardar en el mes de enero del ejercicio fiscal en curso.

- IV.** La cuota mensual correspondiente por la prestación del Servicio de Alumbrado Público, será la obtenida como resultado de dividir el costo anual global actualizado por el municipio en la presentación de este servicio, entre los sujetos obligados al pago del presente derecho, el resultado será dividido entre 12 (doce) y el importe que resulte de esa operación, se causará y pagará 2.17 UMA.
- V.** La contraprestación a que se refiere la fracción IV del presente artículo se causará mensualmente y deberá ser enterado a más tardar dentro de los quince días naturales de cada mes, en las oficinas de la Dirección de Finanzas.

Los ingresos que se perciban por este concepto se destinarán al pago y mantenimiento de Servicio de Alumbrado Público a que se refiere la fracción I del presente Artículo.

Ingreso anual estimado por este artículo: \$3,000,000.00

Artículo 27. Por los servicios prestados por el Registro Civil del Estado y que en su caso sean cobrados por el Municipio, cuando éstos organicen el Registro Civil, se causarán y pagarán los siguientes Derechos, de acuerdo a las tarifas que se detallan a continuación:

- I.** Servicios ordinarios y extraordinarios incluyendo la expedición de acta, se causará y pagará:

CONCEPTO		UMA
Asentamiento de reconocimiento de hijos:	En oficialía en días y horas hábiles	1.50
	En oficialía en días y horas inhábiles	4.00
	A domicilio en día y horas hábiles	10.00
	A domicilio en día y horas inhábiles	15.00
Celebración y acta de matrimonio en oficialía:	En día y hora hábil matutino	10.00
	En día y hora hábil vespertino	15.00
	En sábado o domingo	26.00
Celebración y acta de matrimonio a domicilio:	En día y hora hábil matutino	35.00
	En día y hora hábil vespertino	40.00
	En sábado o domingo	60.00
Celebración y acta de matrimonio colectivo en campaña, por cada pareja		6.00
Procedimiento y acta de divorcio administrativo		100.00
Asentamiento de actas de divorcio judicial		10.00
Asentamiento de actas de defunción:	En día hábil	1.65
	En día inhábil	3.95
	De recién nacido muerto	1.35
Constancia de denuncia de nonato según artículo 325 del Código Civil del Estado de Querétaro.		0.6125
Inscripción de ejecutoria que declara: incapacidad legal para administrar bienes, ausencia, presunción de muerte o tutela de incapacitados		6.25
Rectificación de acta		1.25
Constancia de inexistencia de acta		2.00
Constancia de cualquier acto expedido por la Oficialía del Registro Civil, por cada hoja		2.00
Inscripción de actas levantadas en el extranjero		8.00
Copias certificadas de cualquier acta		0.875
De otro Estado convenido. La tarifa será independientemente de los cobros que haga la autoridad que la expide y del envío según convenio o disposición correspondiente		2.50
Uso del sistema informático para expedición de certificación automática por documento		0.10
Uso del sistema informático por autoridad distinta al Registro Civil, por documento		1.00
Aclaración administrativa de acta		1.00
Anotación marginal		2.00
Cotejo de actas registradas en los libros que conforman el archivo del Registro Civil		1.35

Por el traslado a domicilio para realizar el asentamiento de registro de nacimiento, se causará y pagará:



CONCEPTO	UMA
En días y hora hábiles	5.25
En días y hora inhábiles	7.35

Los actos se efectuarán previa presentación del recibo de pago que en cada caso expida la Dependencia Encargada de las Finanzas Públicas Municipales.

Ingreso anual estimado por esta fracción: \$3,000,000.00

Ingreso anual estimado por este artículo: \$3,000,000.00

Artículo 28. Por los servicios prestados por la Dependencia Encargada de la Seguridad Pública, Policía y Tránsito Municipal, se causará y pagará:

- I.** Por la contratación y servicio de vigilancia, se causará y pagará 5.00 UMA, por cada elemento de la corporación que intervenga.

Ingreso anual estimado por esta fracción: \$0.00

- II.** Otros servicios, se causará y pagará de 1.00 a 25.00 UMA.

Ingreso anual estimado por esta fracción: \$0.00

- III.** Por la expedición de constancia de no infracción se causará y pagará: 1.00 UMA.

Ingreso anual estimado por esta fracción: \$30,000.00

Ingreso anual estimado por este artículo: \$30,000.00

Artículo 29. Por los servicios que preste el Municipio a través de la dependencia encargada de la prestación de los Servicios Públicos Municipales se causarán y pagarán por los siguientes conceptos:

- I.** Por arreglo, conservación y mantenimiento de la vía pública se causará y pagará, en función de los costos, que se originen en cada caso particular, según la tarifa mensual de: 1.00 a 60.00 UMA.

1. Por poda, derribo y aprovechamiento de árboles, por cada árbol se causará y pagará de: 3.00 a 10.00 UMA.

Ingreso anual estimado por este rubro: \$0.00

Ingreso anual estimado por esta fracción: \$0.00

- II.** Por arreglo de predios baldíos por cada M2, se causará y pagará: 0.40 UMA.

Ingreso anual estimado por esta fracción: \$5,000.00

- III.** Por depositar residuos sólidos en el tiradero municipal o relleno sanitario, se causará y pagará: 5.00 UMA por tonelada y por fracción la parte proporcional.

Ingreso anual estimado por esta fracción: \$0.00

- IV.** Por recolección domiciliar de basura no doméstica, se causará y pagará: por tonelada o fracción, 5.00 a 25.00 UMA y por fracción después de una tonelada, como mínimo se cobrará la parte proporcional.

Ingreso anual estimado por esta fracción: \$0.00

- V.** Por otros servicios prestados por la dependencia, se causará y pagará de acuerdo a estudio previo y tarifa concertada:

1. Por los servicios de vigilancia, se pagará: 1.00 UMA.

Ingreso anual estimado por este rubro: \$0.00

2. Por otros servicios, se pagará: 1.00 UMA.

Ingreso anual estimado por este rubro: \$0.00

Ingreso anual estimado por esta fracción: \$0.00

Ingreso anual estimado por este artículo: \$5,000.00

Artículo 30. Por los servicios prestados por los panteones municipales, se causará y pagará por lo siguiente:

- I.** Por los servicios de inhumación o refrendo que se sujetaran a una temporalidad de seis años se causará y pagará:

1. En panteones municipales se pagará: 8.00 UMA.



Ingreso anual estimado por este rubro: \$520,000.00

2. En panteones particulares se pagará: 4.00 UMA.

Ingreso anual estimado por este rubro: \$0.00

Ingreso anual estimado por esta fracción: \$520,000.00

- II.** Por los servicios de exhumación, se causará y pagará:

1. En panteones municipales se pagará: 6.50 UMA.

Ingreso anual estimado por este rubro: \$10,000.00

2. En panteones particulares se pagará: 3.00 UMA.

Ingreso anual estimado por este rubro: \$0.00

Ingreso anual estimado por esta fracción: \$10,000.00

- III.** Por el permiso de cremación y de traslado de cadáveres humanos o restos áridos y cenizas, se causará y pagará: 6.50 a 20.00 UMA.

Ingreso anual estimado por esta fracción: \$15,000.00

- IV.** Por el servicio y/o usufructo de criptas en los panteones municipales, por cada una se cobrará: de 12.00 a 58.00 UMA.

Las criptas estarán sujetas a la temporalidad de seis años.

Ingreso anual estimado por esta fracción: \$100,000.00

- V.** Por los servicios funerarios municipales, se causará y pagará: 0.00 UMA.

Ingreso anual estimado por esta fracción: \$0.00

- VI.** Por el pago de perpetuidad de una fosa, se causará y pagará: de 100 a 300 UMA en base a los convenios celebrados por el Municipio.

Ingreso anual estimado por esta fracción: \$0.00

- VII.** Por el servicio de velación de cuerpos se causará y pagará de 20.00 a 30.00 UMA.

Ingreso anual estimado por esta fracción: \$0.00

Ingreso anual estimado por este artículo: \$645,000.00

Artículo 31. Por servicios prestados por el rastro municipal se causará y pagará conforme a lo siguiente:

- I.** Por sacrificio y procesamiento, por cabeza, se causará y pagará:

CONCEPTO	UMA
Vacuno	2.60
Porcino	1.60
Caprino	0.90
Degüello y procesamiento	1.10

Ingreso anual estimado por esta fracción: \$2,000,000.00

- II.** Por sacrificio y procesamiento de aves, que incluyen pelado y escaldado, se pagará y causará:

CONCEPTO	UMA
Pollos y gallinas de mercado	0.00
Pollos y gallinas de supermercado	0.00
Pavos de mercado	0.00
Pavos de supermercado	0.00
Otras aves	0.00

Ingreso anual estimado por esta fracción: \$0.00

- III.** El sacrificio de ganado en horas extraordinarias, independientemente de los honorarios del veterinario autorizado por la Secretaría de Salud, por cabeza, se causará y pagará:

CONCEPTO	UMA
Vacuno	3.50



Porcino	2.00
Caprino	1.50
Aves	0.50

Ingreso anual estimado por esta fracción: \$70,000.00

IV. Por la introducción de ganado al rastro, en horas extraordinarias por cabeza, se causará y pagará:

CONCEPTO	UMA
Vacuno	4.04
Porcino	2.5
Caprino	1.38
Otros sin incluir aves	0.2

Ingreso anual estimado por esta fracción: \$0.00

V. Por el uso de los servicios y utensilios con los que cuenta el rastro municipal, se causará y pagará:

CONCEPTO	UMA
Agua para lavado de vísceras y cabeza por pieza	0.10
Por cazo y otros servicios	0.10

Ingreso anual estimado por esta fracción: \$0.00

VI. Por guarda de ganado no reclamado, por día o fracción, se causará y pagará:

CONCEPTO	UMA
Vacuno	2.00
Porcino	1.50
Caprino	1.50
Aves	0.50
Otros animales	2.00

Ingreso anual estimado por esta fracción: \$0.00

VII. El uso de corraletas por actividades de compraventa, originará los siguientes Productos, sin incluir ninguna atención, se causará y pagará:

CONCEPTO	UMA
Vacuno	2.00
Porcino	2.00
Caprino	2.00
Aves	0.00
Otros animales	1.00

Ingreso anual estimado por esta fracción: \$0.00

Ingreso anual estimado por este artículo: \$2,070,000.00

Artículo 32. Por los servicios prestados en mercados municipales se causará y pagará:

I. Por la asignación de locales en los mercados municipales, según tipo de local: Cerrado interior, abierto interior, cerrado exterior, abierto exterior, se causará y pagará: 50.00 UMA.

Ingreso anual estimado por esta fracción: \$0.00

II. Por las cesiones de Derechos realizadas en los mercados municipales, se causará y pagará:

TIPO DE LOCAL	UMA
Tianguis dominical	50
Locales	100
Formas o extensiones	40



Ingreso anual estimado por esta fracción: \$100,000.00

- III.** Por los cambios de giros en los locales de mercados municipales, se causará y pagará: 250 UMA.

Ingreso anual estimado por esta fracción: \$0.00

- IV.** Por el servicio de sanitarios en los mercados municipales se causará y pagará, por persona: De 0.025 a 0.10 UMA.

Ingreso anual estimado por esta fracción: \$1,000,000.00

- V.** Por el uso de locales en mercados municipales por día se causará y pagará: De 0.02 UMA a 0.20 UMA.

Ingreso anual estimado por esta fracción: \$200,000.00**Ingreso anual estimado por este artículo: \$1,300,000.00**

Artículo 33. Por los servicios prestados por la Secretaría del Ayuntamiento se causará y pagará:

- I.** Por legalización de firmas de funcionarios, por cada hoja se causará y pagará: 1.20 UMA.

Ingreso anual estimado por esta fracción: \$0.00

- II.** Por reposición de documento oficial, por cada hoja se causará y pagará: 2.00 UMA.

Ingreso anual estimado por esta fracción: \$0.00

- III.** Por expedición de credenciales de identificación, se causará y pagará:

1. Por expedición de credenciales de identificación de personas mayores de edad, se causará y pagará: 2.00 UMA.

Ingreso anual estimado por este rubro: \$10,000.00

2. Por expedición de credenciales de identificación de menores de edad, se causará y pagará: 1.00 UMA.

Ingreso anual estimado por este rubro: \$5,000.00

3. Por expedición de credenciales de identificación en delegaciones municipales, se causará y pagará: 0.75 UMA.

Ingreso anual estimado por este rubro: \$5,000.00

Ingreso anual estimado por esta fracción: \$20,000.00

- IV.** Por expedición de constancias, constancias de ingresos familiares para beca, constancias de residencia o de no residencia.

1. Por expedición de constancias, constancias de residencia o de no residencia, se causará y pagará: 1.30 UMA.

Ingreso anual estimado por este rubro: \$50,000.00

2. Por expedición de constancias, constancias de residencia o de no residencia en delegaciones municipales, se causará y pagará: 0.70 UMA.

Ingreso anual estimado por este rubro: \$25,000.00

3. Por expedición de constancias de ingresos familiares para beca, se causará y pagará: 1.00 UMA.

Ingreso anual estimado por este rubro: \$25,000.00

4. Por expedición de otras constancias, se causará y pagará: 1.00 UMA.

Ingreso anual estimado por este rubro: \$0.00

Ingreso anual estimado por esta fracción: \$100,000.00

- V.** Por expedición de comprobantes de ganado, se causará y pagará: De 0.26 UMA a 2.00 UMA.

Ingreso anual estimado por esta fracción: \$1,000.00

- VI.** Por ratificación de actas de asambleas de sociedades cooperativas se causará y pagará:

1. Por ratificación de actas de asambleas de sociedades cooperativas por cada ejemplar original hasta por 10 hojas, se pagará: 3.26 UMA.

Ingreso anual estimado por este rubro: \$2,000.00



2. Por ratificación de actas de asambleas de sociedades cooperativas por cada hoja adicional, se pagará: 0.65 UMA.

Ingreso anual estimado por este rubro: \$0.00

Ingreso anual estimado por esta fracción: \$2,000.00

- VII.** Por la expedición de copia certificada de documentos de los archivos municipales, por cada hoja u hoja digitalizada, se causará y pagará: 0.65 UMA.

Ingreso anual estimado por esta fracción: \$5,000.00

- VIII.** Por la publicación en la Gaceta Municipal, se causará y pagará:

CONCEPTO	UMA
Por palabra	0.06
Por ejemplar individual	1.00

Para efectos del pago por concepto de publicación en la Gaceta Municipal, el plazo será de diez días hábiles contados a partir de la notificación del Acuerdo correspondiente.

Ingreso anual estimado por esta fracción: \$150,000.00

Ingreso anual estimado por este artículo: \$278,000.00

Artículo 34. Por el servicio de Registro de Fierros Quemadores y su renovación se causará y pagará: 0.00 UMA.

Ingreso anual estimado por este artículo: \$0.00

Artículo 35. Por otros servicios prestados por otras autoridades municipales, se causará y pagará:

- I.** Por los servicios otorgados por instituciones municipales a la comunidad a través de sus diversos talleres de capacitación, se causará y pagará:

CONCEPTO	UMA
Por curso semestral de cualquier materia	De 1.00 a 5.00
Por curso de verano	2.00

Ingreso anual estimado por esta fracción: \$10,000.00

- II.** Por los servicios de mantenimiento y reparación de mobiliario urbano derivado de actos de particulares con responsabilidad para estos, se causará y pagará de acuerdo a las condiciones que establezca el área correspondiente de la administración municipal.

Ingreso anual estimado por esta fracción: \$30,000.00

- III.** Por el registro, alta y refrendo, en los diferentes padrones del Municipio, se causará y pagará:

CONCEPTO	UMA
Padrón de proveedores	10.00 a 20.00
Padrón de usuarios del rastro municipal	5.00
Padrón de usuarios del relleno sanitario	0.00
Padrón de boxeadores y luchadores	0.00
Registro a otros padrones similares	1.00 a 10.00
Padrón de contratistas	15.00 a 30.00

Ingreso anual estimado por esta fracción: \$400,000.00

- IV.** Por los dictámenes emitidos por Protección Civil, Ecología y Medio Ambiente Municipal, se causará y pagará conforme a lo siguiente:

1. Por los servicios, certificaciones y dictámenes de Protección Civil Municipal para la construcción y funcionamiento de giros comerciales, causará y pagará:

- a) Por la emisión de cursos de capacitación solicitados a la Coordinación de Protección Civil, causará y pagará:

CAPACITACIÓN		
TIPO DE ACTIVIDAD	CONCEPTO	UMA
Actividades no lucrativas	Capacitación por persona	0.50
Personas físicas o morales	Capacitación por persona	1.00



Ingreso anual estimado por este inciso: \$0.00

b) Por los dictámenes emitidos por diversas dependencias Municipales, causará y pagará conforme a lo siguiente:

DICTÁMENES		
TIPO DE ACTIVIDAD	CONCEPTO	UMA
Eventos y espectáculos públicos de afluencia masiva (evento único)	1 a 50 personas	2.00
	51 a 100 personas	5.00
	101 a 500 personas	10.00
	501 a 1,000 personas	20.00
	1,001 a 4,000 personas	60.00
	4,001 personas en adelante	100.00
Eventos y espectáculos públicos que fomenten el deporte, la cultura, la recreación familiar, sin fines de lucro, a título gratuito y sin venta de bebidas alcohólicas		2.00
Presentación de eventos públicos con afluencia masiva (por cada período de 15 días)	1 a 200 personas	6.00
	201 a 500 personas	10.00
	501 a 1,000 personas	20.00
	1,001 en adelante	30.00
Instalación de Juegos Mecánicos	1 a 5 juegos	6.00
	6 a 10 juegos	12.00
	11 juegos en adelante	18.00
Instalación de Ferias	Por cada periodo de 7 días	33.00
Quema de Pirotecnia	Por evento	15.00

OPINIONES TÉCNICAS	CONSTRUCCIÓN	UMA
Establecimientos comerciales	1 a 50 M2	2.00
	51 a 100 M2	5.00
	101 a 200 M2	10.00
	201 a 500 M2	20.00
	501 M2 en adelante	40.00
	Desarrollos Inmobiliarios	100.00
Relacionadas con el suelo y construcciones	Ratificación o modificación al Uso de Suelo de 1 M2 a 200 M2	5.00
	Ratificación o modificación al Uso de Suelo de 201 M2 a 1,000 M2	10.00
	Ratificación o modificación al Uso de Suelo por más de 1,001 M2	20.00
	Cambio de Densidad Poblacional	5.00
Por instalación de antenas de telecomunicación		200.00
Por el refrendo anual, respecto a su grado de riesgo, para la instalación de antenas de telecomunicación		50.00
Por instalación de anuncios espectaculares		60.00
Por el refrendo anual, respecto a su grado de riesgo para la instalación de anuncios espectaculares		30.00
Otros, determinados de acuerdo al tipo de riesgo, características y condiciones de la autoridad competente, de 2 a 200 UMA.		

TIPO DE ACTIVIDAD	CONCEPTO	UMA
Quema de pirotecnia	Por evento	20.00

Ingreso anual estimado por este inciso: \$300,000.00

c) Por los vistos buenos emitidos por la Dirección de Protección Civil, causará y pagará:

VISTOS BUENOS			
GRADO DE RIESGO	SUPERFICIE I (DE 0 A 100 M2 DE SUPERFICIE)	SUPERFICIE II (DE 101 A 500 M2 DE SUPERFICIE)	SUPERFICIE III (DE 501 DE SUPERFICIE EN ADELANTE)
	UMA	UMA	UMA
BAJO	2.00	5.00	8.00
MEDIO	5.00	15.00	20.00
ALTO	14.00	25.00 a 35.00	60.00
Instituciones de asistencia privada	5.00		



Ingreso anual estimado por este inciso: \$300,000.00

Los dictámenes de juegos mecánicos, exhibiciones de lucha libre, peleas de box, eventos religiosos, culturales, artísticos y similares, sin venta de bebidas alcohólicas, con aforo menor a 500 personas (incluyendo promociones), podrán pagar un solo dictamen, cuando las fechas de realización sean días consecutivos o máximo con 10 días naturales de diferencia entre uno y otro, no cambien de lugar y el promotor, propietario o responsable sea el mismo organizador.

El dictamen de Protección Civil tendrá una vigencia de 30 días naturales.

Los eventos organizados por dependencias municipales que promuevan y fomenten el deporte, cultura y recreación familiar, causarán y pagarán 0.00 UMA.

Ingreso anual estimado por este rubro: \$600,000.00

2. Por los dictámenes emitidos por otras autoridades municipales, causará y pagará: de 1.00 a 50 UMA.

Ingreso anual estimado por este rubro: \$0.00

Ingreso anual estimado por esta fracción: \$600,000.00

Por los servicios que presta la Unidad de Transparencia Municipal, conforme lo establece la Ley de Transparencia y Acceso a la Información Pública del Estado de Querétaro, por concepto de costo de los documentos o materiales utilizados en la reproducción y pago de certificación, con fundamento en el artículo 139, de la Ley de Transparencia y Acceso a la Información Pública del Estado de Querétaro y el artículo 44, de la Ley de Protección de Datos Personales en Posesión de Sujetos Obligados del Estado de Querétaro, cuando la información sobrepase las 20 hojas, se causará y pagará:

CONCEPTO	UMA
Fotocopia simple tamaño carta o, por cada hoja	0.01
Fotocopia simple tamaño oficio o, por cada hoja	0.015
Por proporcionar disco compacto cd, por cada disco	0.070

Ingreso anual estimado por esta fracción: \$0.00

- V. Por autorización para anuncios y promociones publicitarias, se causará y pagará:

1. Que se fijen gráficamente en las calles o en los exteriores de los edificios o en sus azoteas, o pintura de barda, colocación en postes, gallardetes y/o pendones, equipamientos, vía pública u otros elementos urbanos, anualmente, causará y pagará: de 1 a 10 UMA.

Ingreso anual estimado por este rubro: \$25,000.00

2. Por autorización para anuncios y promociones publicitarias que sea por sonido (perifoneo) por día, causará y pagará: de 1 a 10 UMA.

Ingreso anual estimado por este rubro: \$25,000.00

Ingreso anual estimado por esta fracción: \$50,000.00

- VI. Por verificación para el otorgamiento de autorizaciones de concesiones y licencias, se causará y pagará: 2.00 UMA.

Ingreso anual estimado por esta fracción: \$0.00

- VII. Por los servicios que presta la autoridad municipal en materia de Catastro dentro de su circunscripción territorial: 0.00 UMA.

Ingreso anual estimado por esta fracción: \$0.00

- VIII. Por la obtención de bases por cada uno de los concursos de adjudicación para obra pública y adquisiciones se causará y pagará de acuerdo a la tarifa siguiente:

CONCEPTO	UMA
Obtención de bases por adjudicación directa	1.00 a 20.00
Obtención de bases por invitación restringida	15.00 a 40.00
Obtención de bases por Licitación Pública	15.00 a 50.00

Ingreso anual estimado por esta fracción: \$870,000.00

Ingreso anual estimado por este artículo: \$1,960,000.00

Artículo 36. Cuando no se cubran las Contribuciones, que refieren a Derechos, en la fecha establecida en las disposiciones fiscales, el monto de las mismas se actualizará desde el mes en que se debió hacer el pago y hasta que el mismo se efectúe, apegándose para su cálculo a lo dispuesto en el Código Fiscal del Estado de Querétaro.



Las cantidades actualizadas conservan la naturaleza jurídica que tenían antes de la actualización.

La falta de pago de un crédito fiscal en la fecha o plazo fijado, determinará que el crédito sea exigible a través del procedimiento administrativo de ejecución, establecido en el Código Fiscal de la Federación y en el Código Fiscal del Estado de Querétaro, así como los convenios celebrados por este Municipio en lo que resulte aplicable para el ejercicio fiscal al que se aplica esta Ley, constituyéndose como accesorios de la contribución y participando de su naturaleza los recargos, las sanciones, los gastos de ejecución y la indemnización.

Ingreso anual estimado por este artículo: \$0.00

Artículo 37. Derechos no comprendidos en la Ley de Ingresos vigente, causados en ejercicios fiscales anteriores, pendientes de liquidación o pago.

Ingreso anual estimado por este artículo: \$0.00

Sección Cuarta Productos

Artículo 38. Comprende el importe de los ingresos por contraprestaciones por los servicios que preste el Municipio en sus funciones de derecho privado, así como por el uso y aprovechamiento de bienes; originando recursos que significan un aumento del efectivo del sector público, como resultado de sus operaciones normales, sin que provenga de la enajenación de su patrimonio.

I. Productos, no incluidos en otros conceptos:

1. Productos derivados del uso y aprovechamiento de bienes no sujetos a régimen de dominio público.
 - a) Por el uso e instalación de canalizaciones subterráneas en relación al metro lineal para la prestación del servicio de gas y por la instalación del número de casetas telefónicas en la vía pública, así como por la instalación del número de postes en la vía pública para energía eléctrica, telefonía y similares, se causará y pagará de 0.01 hasta 5 UMA, previa autorización del Ayuntamiento, conforme a estudios, términos y condiciones que establezca el mismo.

Ingreso anual estimado por este inciso: \$0.00

b) Por los siguientes Productos, pagará:

CONCEPTO	UNIDAD	UMA
Anuncios (dimensiones)	M2	8.00
Por el uso de maquinaria pesada	50% del costo comercial	por día u hora.
Microaspersión en zonas de cultivo y forestales	Por hectárea de 1 a 3 hectáreas	4.00
	Por hectárea de 4 hectáreas en adelante	5.00
Por el uso de maquinaria para servicio de barbecho en tierras de cultivo	Por cada hectárea	14.50
Por el servicio de aretado para la identificación de ganado	Por cabeza	0.16

Ingreso anual estimado por este inciso: \$50,000.00

Ingreso anual estimado por este rubro: \$50,000.00

2. Enajenación de bienes muebles no sujetos a ser inventariados.

Ingreso anual estimado por este rubro: \$0.00
3. Accesorios, cuando no se cubran los Productos, en la fecha establecida en las disposiciones, el monto de las mismas se actualizará desde el mes en que se debió hacer el pago y hasta que el mismo se efectúe, en los términos del Código Fiscal del Estado de Querétaro como si se tratará de una contribución.

Ingreso anual estimado por este rubro: \$0.00

4. Otros Productos que generen ingresos corrientes.

Ingreso anual estimado por este rubro: \$100,000.00

5. Productos financieros.

Ingreso anual estimado por este rubro: \$50,000.00

Ingreso anual estimado por esta fracción: \$200,000.00

II. Productos no comprendidos en la Ley de Ingresos vigente, causados en ejercicios fiscales anteriores, pendientes de liquidación o pago: 0.00 UMA.

Ingreso anual estimado por esta fracción: \$0.00

Ingreso anual estimado por este artículo: \$200,000.00

Sección Quinta



Aprovechamientos

Artículo 39. Son Aprovechamientos los ingresos que percibe el Estado en funciones de derecho público distintos de las contribuciones, de los ingresos derivados de financiamiento y de los que obtenga los organismos descentralizados y de las empresas de participación municipal.

I. Aprovechamientos

1. Ingresos derivados de colaboración fiscal:

- a) Multas federales no fiscales.

Ingreso anual estimado por este inciso: \$0.00

- b) Multas, por la inobservancia a diversas disposiciones establecidas en las leyes, reglamentos, códigos y convenios aplicables de carácter estatal o municipal, se recaudarán de acuerdo a lo siguiente:

CONCEPTO	UMA
Multa por omisión de Inscripción en el Padrón Catastral	1.00
Multa por autorizar los notarios en forma definitiva instrumentos públicos sin cumplir con la obtención de la respectiva constancia de no adeudo del Impuesto y, en su caso, el recibo de pago por el último bimestre si el acto se realiza dentro del plazo del pago	1.00
Multa por la omisión de formulación de avisos de transmisión de propiedad, posesión o cambio de domicilio	1.00
Multa por la formulación extemporánea de avisos de transmisión de propiedad o posesión	1.00
Multa por la falta de declaración de cambio de valor del predio	1.00
Multa por el incumplimiento al requerimiento de la autoridad	3.00
Multa cuando no se cubra el pago del Impuesto en los periodos señalados	1.00
Multa cuando se declare en forma dolosa una cantidad menor al valor real del predio, evadiendo el pago correcto del Impuesto	1.00
Multas de Seguridad Pública	1.00 a 200.00
Resoluciones que emita el Órgano Interno de Control dentro de los procedimientos administrativos de responsabilidad de su competencia	1.00 a 2000
Infracciones cometidas al artículo 289 de la Código Ambiental del Estado de Querétaro	1.00 a 2000
Infracciones cometidas a los ordenamientos ambientales vigentes, causarán y pagarán, en los términos que así disponga la autoridad ambiental municipal	1.00 a 2000
Infracciones cometidas a los ordenamientos vigentes en materia de protección civil, causarán y pagarán en los términos que disponga la autoridad en dicha materia	1.00 a 2000
Infracciones cometidas a los ordenamientos vigentes en materia de mercados, uso de la vía pública y servicios públicos municipales, causarán y pagarán en los términos que disponga la autoridad en dicha materia	1.00 a 2000
Infracciones Cometidas al Reglamento de Justicia Cívica y Cotidiana del municipio de Amealco de Bonfil, Qro., causarán y pagarán en los términos que establezca la autoridad competente	10.00 a 100.00
Multa por incremento de Coeficiente de Utilización de Suelo (CUS) por metro cuadrado	1.00
Multa por aviso extemporáneo de terminación de obra por licencia vencida, (hasta un máximo de 5 años, siempre y cuando la obra esté conforme al proyecto autorizado)	5.00 por año
Multa por retiro de sellos en obras suspendidas o clausuradas	30.00
Multa en caso de construcciones que edificadas en un desarrollo inmobiliario no cuenten con la licencia de obras de urbanización del fraccionamiento o condominio, causará y pagará 0.20 UMA por M2 construido, además del costo por la licencia respectiva por regularización	0.20
Multa por no cumplir con el porcentaje de área libre específica en reglamento y carta urbana del Municipio, por M2 no cumplidos (COS)	2.00
Multa por no cumplir con el porcentaje de área de absorción específica en el reglamento y carta urbana del Municipio, por m2 no cumplidos (CAS)	3.00
Multa por ocupación, invasión y/o uso de la vía pública, áreas verdes o mobiliario urbano con material de construcción con previa licencia, por lote	10.00
Multa por colocación de gallardetes y/o pendones sobre mobiliario urbano, equipamiento, vía pública u otros elementos urbanos sin autorización correspondiente, por unidad	1.00 a 10.00
Multa por porteo de bebidas alcohólicas sin licencia o autorización vigente	251.00 a 300.00
Multa por no contar con licencia de funcionamiento en establecimientos comerciales	1.00 a 200
Otras	1.00 a 2000

Ingreso anual estimado por este inciso: \$1,300,000.00

- c) Accesorios, cuando no se cubran los Aprovechamientos, en la fecha establecida en las disposiciones, el monto de las mismas se actualizará desde el mes en que se debió hacer el pago y hasta que el mismo se efectúe, en los términos del Código Fiscal del Estado de Querétaro como si se tratará de una contribución.

Ingreso anual estimado por este inciso: \$0.00

Ingreso anual estimado por este rubro: \$1,300,000.00



2. Otros Aprovechamientos, se recaudarán de acuerdo a lo siguiente.

- a) Herencias, legados, donaciones y donativos.

Ingreso anual estimado por este inciso: \$50,000.00

- b) Producto de bienes u objetos que legalmente se pueden enajenar

Ingreso anual estimado por este inciso: \$0.00

- c) El importe por la venta de basura y desperdicios, así como de los productos aprovechables recogidos por el servicio de limpia o por el servicio del rastro y los residuos del taller mecánico, directamente por el Municipio, de acuerdo al valor de mercado, importes que serán determinados por el área competente en la materia o que preste los bienes o servicios.

Ingreso anual estimado por este inciso: \$30,000.00

- d) El arrendamiento de aguas negras y de aguas superficiales, se realizará de acuerdo a estudio técnico.

Ingreso anual estimado por este inciso: \$0.00

- e) Conexiones y contratos.

CONCEPTO	UMA
Al drenaje habitacional	2.50
Al drenaje comercial	7.00

Ingreso anual estimado por este inciso: \$10,000.00

- f) Las cooperaciones pactadas por contratos de concesiones a particulares pagarán conforme estudio, términos y condiciones que establezca el Ayuntamiento en los convenios respectivos

Ingreso anual estimado por este inciso: \$0.00

- g) La prestación del servicio de gestión de los trámites de pasaporte, asesoría migratoria, difusión de becas, asesoría para la conformación de sociedades y corrección a estatutos de sociedades y los demás que se establezcan, independientemente del importe de los derechos que determine la Secretaría de Relaciones Exteriores para cada uno de ellos.

Ingreso anual estimado por este inciso: \$0.00

- h) Por los servicios prestados por el área encargada del Turismo Municipal, se causará y otorgará conforme a la siguiente tabla:

No. DE PAQUETE	NOMBRE	RUTA	POR PERSONA POR DÍA
1	Tour de Pulquerías	Recorrido: Pulquerías de Amealco y Centro Histórico	De 1 a 2.5

Ingreso anual estimado por este inciso: \$0.00

- i) Por la entrada a las instalaciones de locales comerciales, juegos mecánicos y teatro del pueblo de la Feria del Municipio, se causará y pagará por cada persona y por cada día de 0.05 a 2.00 UMA.

Ingreso anual estimado por este inciso: \$2,500,000.00

Ingreso anual estimado por este rubro: \$2,590,000.00

3. Indemnizaciones.

Ingreso anual estimado por este rubro: \$0.00

4. Reintegros.

Ingreso anual estimado por este rubro: \$0.00

5. Aprovechamientos provenientes de obras públicas.

Ingreso anual estimado por este rubro: \$0.00

Ingreso anual estimado por esta fracción: \$3,890,000.00**II. Aprovechamientos patrimoniales.****Ingreso anual estimado por esta fracción: \$280,000.00**

III. Accesorios de Aprovechamientos.**Ingreso anual estimado por esta fracción: \$0.00****IV.** Aprovechamientos no comprendidos en la Ley de Ingresos vigente, causadas en ejercicios fiscales anteriores, pendientes de liquidación o pago.**Ingreso anual estimado por esta fracción: \$0.00****Ingreso anual estimado por este artículo: \$4,170,000.00****Sección Sexta**
Ingresos por la Venta de Bienes y Prestación de Servicios**Artículo 40.** Por los ingresos por la venta de bienes y prestación de servicios de organismos descentralizados se causarán y pagarán:**I.** Sistema Municipal para el Desarrollo Integral de la Familia.**Ingreso anual estimado por esta fracción: \$0.00****II.** Instituto Municipal de la Juventud.**Ingreso anual estimado por esta fracción: \$0.00****III.** Instituto Municipal de la Mujer.**Ingreso anual estimado por esta fracción: \$0.00****IV.** Otros.**Ingreso anual estimado por esta fracción: \$0.00****Ingreso anual estimado por este artículo: \$0.00****Artículo 41.** Por los Ingresos de operación de entidades paramunicipales empresariales se causará y pagará.**Ingreso anual estimado por este artículo: \$0.00****Artículo 42.** Por los ingresos por venta de bienes y servicios producidos en establecimientos del Gobierno central.**Ingreso anual estimado por este artículo: \$0.00****Sección Séptima**
Participaciones y Aportaciones, Convenios,
Incentivos derivados de la Colaboración Fiscal y Fondos Distintos de Aportaciones**Artículo 43.** Las participaciones se distribuirán conforme a lo establecido en la Ley de Coordinación Fiscal y la legislación aplicable.

CONCEPTO	IMPORTE
Fondo General de Participaciones	\$127,710,346.00
Fondo de Fomento Municipal	\$40,149,067.00
Por el Impuesto Especial sobre Producción y Servicios	\$2,950,038.00
Fondo de Fiscalización y Recaudación	\$11,854,554.00
Incentivos a la Venta Final de Gasolinas y Diésel	\$2,091,618.00
Impuesto Federal sobre Tenencia o uso de vehículos	\$0.00
Fondo de Compensación del Impuesto sobre Automóviles Nuevos	\$374,101.00
Incentivos por el Impuesto sobre Automóviles Nuevos	\$3,033,498.00
Impuesto por la Venta de Bienes cuya Enajenación se encuentra Gravada por la Ley del Impuesto Especial sobre Producción y Servicios	\$473,004.00
Reserva de Contingencia	\$0.00
Fondo I.S.R.	\$7,870,015.00
I.S.R. Incentivos por la enajenación de bienes inmuebles Art. 126	\$763,690.00
Otras participaciones	\$0.00

Ingreso anual estimado por este artículo: \$197,269,931.00**Artículo 44.** Las Aportaciones que recibirá el Municipio serán las que establezca la Ley de Coordinación Fiscal.

CONCEPTO	IMPORTE
Fondo de Aportaciones para la Infraestructura Social Municipal	\$153,020,232.00
Fondo de Aportación para el Fortalecimiento de los Municipios y de las Demarcaciones Territoriales del Distrito Federal	\$68,071,196.00



Ingreso anual estimado por este artículo: \$221,091,428.00

Artículo 45. Los Ingresos Federales por Convenios los constituyen los ingresos que se reciban por actividades de administración fiscal que realicen o ejerzan las autoridades fiscales de las Entidades o de los Municipios cuando así se pacte expresamente con el Gobierno Federal, por conducto de la Secretaría de Hacienda y Crédito Público y/o los gobiernos de las entidades que se hubieran adherido al Sistema Nacional de Coordinación Fiscal.

I. Ingresos Federales por convenio

Ingreso anual estimado por esta fracción: \$0.00

II. Incentivos derivados de la colaboración fiscal.

Ingreso anual estimado por esta fracción: \$0.00

III. Fondos distintos de Aportaciones.

Ingreso anual estimado por esta fracción: \$0.00

Ingreso anual estimado por este artículo: \$0.00

Sección Octava Transferencias, Asignaciones, Subsidios y Otras Ayudas

Artículo 46. Las Transferencias, Asignaciones, Subsidios y Subvenciones que recibirá el Municipio serán las asignaciones destinadas en forma directa o indirecta a los sectores público, privado y externo, organismos y empresas paraestatales apoyos como parte de su política económica social, de acuerdo a las estrategias y prioridades de desarrollo para el sostenimiento y desempeño de sus actividades:

I. Transferencias y Asignaciones.

Ingreso anual estimado por esta fracción: \$0.00

II. Subsidios y Subvenciones.

Ingreso anual estimado por esta fracción: \$0.00

Ingreso anual estimado por este artículo: \$0.00

Sección Novena Ingresos Derivados de Financiamiento

Artículo 47. Son Ingresos derivados de Financiamiento, los empréstitos internos o externos que se contraten en términos de la legislación en materia de deuda pública.

I. Endeudamiento Interno

Ingreso anual estimado por esta fracción: \$0.00

II. Endeudamiento Externo

Ingreso anual estimado por esta fracción: \$0.00

III. Financiamiento interno.

Ingreso anual estimado por esta fracción: \$0.00

Artículo 48. De conformidad con lo establecido con la Ley para el Manejo de los Recursos Públicos del Estado de Querétaro, el Financiamiento Propio previsto al inicio del ejercicio fiscal 2025, se integra por:

I. Transferencias Federales etiquetadas

Ingreso anual estimado por esta fracción: \$0.00

II. Transferencias Estatales etiquetadas

Ingreso anual estimado por esta fracción: \$0.00

III. Disponibilidades

Ingreso anual estimado por esta fracción: \$0.00

Ingreso anual estimado por este artículo: \$0.00

Sección Décima



Disposiciones generales y Estímulos Fiscales

Artículo 49. Para el ejercicio fiscal 2025 se establecen las siguientes disposiciones generales y estímulos fiscales.

- I.** De las disposiciones generales aplicables en el Municipio de Amealco de Bonfil, Qro., para el ejercicio 2025, se establece lo siguiente:
1. Las dependencias que presten servicios u otorguen el uso o goce, aprovechamiento o explotación de bienes, serán los responsables de la determinación del monto de los Derechos que correspondan. La autoridad municipal competente para la prestación del servicio que corresponda, será la facultada para determinar el importe de los derechos que hayan sido fijados en el rango de cobro previsto en la presente Ley.
 2. Cuando no se cubran las contribuciones, aprovechamientos y las devoluciones a cargo del fisco municipal y no se paguen en la fecha establecida en las disposiciones fiscales, el importe de las mismas se actualizará desde el mes en que se debió hacer el pago y hasta que el mismo se efectúe, apegándose para su cálculo a lo dispuesto en el Código Fiscal del Estado de Querétaro. Las cantidades actualizadas conservan la naturaleza jurídica que tenían antes de la actualización.
 3. La Dependencia Encargada de las Finanzas Públicas, podrá auxiliarse de terceros, para el ejercicio de las facultades del cobro persuasivo y coactivo.
- II.** De acuerdo a lo establecido en la Sección Primera de los Impuestos de la presente Ley, se establecen los siguientes estímulos fiscales:
1. En ningún caso el importe anual a pagar por concepto de Impuesto Predial será menor a la cantidad de 1.25 UMA.
 2. El pago del Impuesto Predial podrá hacerse por anualidad anticipada hasta el término del primer bimestre de cada año, teniendo como reducciones al importe total del impuesto, el 20% en el mes de enero y el 8% en el mes de febrero. El presente estímulo fiscal será de aplicación a todas las personas físicas y morales independientemente de la medida del inmueble y del número de inmuebles con que cuenten.
 3. Las personas pensionadas, jubiladas, adultas mayores y/o discapacitadas, que soliciten la reducción en el pago de su Impuesto Predial, se sujetarán a lo dispuesto en los artículos 24 y 25 de la Ley de Hacienda de los Municipios del Estado de Querétaro.
 4. Las personas que acrediten ser propietarios o poseedores de bienes inmuebles que sean o hayan sido regularizados en programas de regularización y vivienda autorizados por el Ayuntamiento, ya sea por el Municipio de Amealco de Bonfil, Qro., y/o la Certificación de Derechos Ejidales (PROCEDE), o predios regularizados mediante procedimientos establecidos en el artículo 68 de la Ley Agraria, la Comisión de Regularización de la Tenencia de la Tierra (CORETT) actualmente Instituto Nacional del Suelo Sustentable (INSUS), o a través de Gobierno del Estado y/o la Secretaría de Desarrollo Social del Estado de Querétaro (SEDESOQ) y/o del Instituto de la Vivienda del Estado de Querétaro (IVEQ), gozarán de los siguientes beneficios, al realizar su inscripción en el padrón catastral:
 - a) Por concepto de Impuesto Predial pagarán 1.25 UMA, incluyendo el ejercicio fiscal en curso, así como los anteriores que se adeuden.
 - b) Por concepto de Impuesto Sobre Traslado de Dominio pagarán 1.25 UMASiempre y cuando sea solicitado por el propietario antes de realizar el pago y éste se realice de forma anualizada en el ejercicio fiscal que transcurre.
 5. Para el caso de bienes inmuebles que hayan estado o estén en proceso de regularización de Asentamientos Humanos Irregulares, mediante programas Federales, Estatales o Municipales gozaran de los siguientes beneficios:
 - a) Por concepto de Impuesto por Subdivisión de predios pagarán 1.25 UMA
 - b) Por concepto de derechos de fusión, división y subdivisión de predios pagarán 1.25 UMA.
 6. Para el caso de Asentamientos Humanos Irregulares que hayan estado o estén en proceso de regularización mediante programas Estatales o Municipales, gozarán de los siguientes beneficios:
 - a) Por concepto de nomenclatura de calle de fraccionamiento pagarán 1.25 UMA
 - b) Por servicios relacionados por la publicación en la Gaceta Municipal se pagará 1.25 UMA
 7. Cuando se trate de bienes inmuebles destinados únicamente a casa habitación ubicados en el perímetro de zonas declaradas monumentos históricos, cuyo mantenimiento, conservación o restauración, se realice con recursos de los propietarios de dichos inmuebles, a solicitud de éstos, se otorgará un descuento del 35%, en el pago de este impuesto predial durante el presente ejercicio fiscal, debiendo sujetarse a los siguientes criterios:
 - a) Elaborar formato de solicitud con firma autógrafa del titular del predio o en su defecto de su representante legalmente acreditado con poder notarial o carta poder.
 - b) Estar al corriente en sus pagos de impuesto predial del ejercicio inmediato anterior.
 - c) Presentar ante la Dependencia Encargada de las Finanzas Públicas Municipales del Municipio, el dictamen técnico actual favorable que expida la Delegación del Instituto Nacional de Antropología e Historia en el Estado de Querétaro.



- d) Anexar copia simple de identificación oficial del titular o de su representante legalmente acreditado y/o copia simple del acta constitutiva en caso de personas morales.

III. De acuerdo a lo establecido en la Sección Tercera de los Derechos de la presente Ley, se establecen los siguientes estímulos fiscales:

1. Se faculta a las autoridades fiscales municipales para que cuando se trate de familiares hasta tercer grado en línea directa la Cesión de derechos que se menciona en el Artículo 32 fracción II punto 2 se considerara un cobro de 30 a 50 UMA por el mismo.
2. En lo relativo al artículo 22, fracción I, el cobro por acceso al cerro de los gallos por persona, se exceptúa de este cobro a la población del Municipio de Amealco de Bonfil, Qro., presentando identificación oficial que acredite su domicilio vigente.
3. Los beneficiarios del servicio de Alumbrado Públicos a que se refiere el Artículo 26 de la presente Ley, deberán estar al corriente en el pago del derecho a que se refiere el citado artículo para la autorización o liberación de trámites.

TRANSITORIOS

Artículo Primero. La presente Ley entrará en vigor el 1 de enero del 2025.

Artículo Segundo Cualquier disposición expedida con anterioridad y que se oponga a la presente Ley, queda derogada.

Artículo Tercero. Las tarifas en cuanto a montos y plazos estarán sujetas a lo dispuesto por la presente Ley.

Artículo Cuarto. Cuando de las normas legales se denominen ingresos de libre disposición, se entenderán los ingresos locales y las participaciones federales, así como los recursos que, en su caso, se reciban del fondo de estabilización de los ingresos de las entidades federativas en términos del artículo 19 de la Ley Federal de Presupuesto y Responsabilidad Hacendaria y cualquier otro recurso que no esté destinado a un fin específico.

Artículo Quinto. Para efecto de lo señalado en los artículos 43 y 44 de la presente Ley, se tendrá en definitiva lo establecido por el Poder Ejecutivo del Estado de Querétaro, en relación con los montos que se establezcan conforme a la Ley de Coordinación Fiscal, la Ley de Coordinación Fiscal Estatal Intermunicipal del Estado de Querétaro y la Ley que Fija las Bases, Montos y Plazos conforme a las cuales se distribuirán las Participaciones Federales correspondientes a los Municipios del Estado de Querétaro, para el ejercicio fiscal 2025.

Artículo Sexto. Para lo señalado en materia de ingresos derivados de financiamiento en la presente Ley, se deberá observar lo establecido en la Ley de Disciplina Financiera de las Entidades Federativas y los Municipios.

Artículo Séptimo. Para la determinación y pago de las contribuciones y sus accesorios, las cantidades correspondientes se ajustarán al múltiplo de cincuenta centavos más próximo, inferior o superior, según corresponda.

Artículo Octavo. Una vez agotado todo procedimiento administrativo de recuperación, se faculta a las autoridades fiscales municipales para que lleven a cabo la cancelación de los créditos fiscales municipales cuyo cobro les corresponde efectuar, en los casos en que exista imposibilidad práctica y material de cobro. Se considera que existe imposibilidad práctica de cobro, entre otras, cuando los deudores no tengan bienes embargables, el deudor hubiere fallecido o desaparecido sin dejar bienes a su nombre o cuando por sentencia firme hubiere sido declarado en quiebra. Se considera que existe imposibilidad material para efectuar el cobro, cuando exista cambio de situación jurídica tanto del sujeto pasivo como del objeto generador de la contribución.

Artículo Noveno. La Dependencia Encargada de la Finanzas del Municipio de Amealco de Bonfil, Qro., podrá establecer resoluciones de carácter general y facilidades administrativas para efectos de las contribuciones previstas en esta Ley, la cuales se publicarán en la Gaceta Municipal.

Artículo Décimo. En la aplicación del artículo 35, fracción VIII, mientras no se suscriba el convenio de coordinación para que el Municipio asuma la función de servicio de Catastro, esta continuará prestándose por el Poder Ejecutivo del Estado de Querétaro, en los términos que señala la normatividad vigente.

Artículo Decimoprimer. Para efectos del cobro del Servicio de Alumbrado Público previsto en el artículo 26, de la presente ley, las autoridades competentes adscritas al Municipio de Amealco de Bonfil, Qro., podrán facultar a la compañía o empresa suministradora del servicio de energía eléctrica para el único efecto de recaudar el derecho mencionado conjuntamente con el consumo de energía eléctrica, sin que ello indique modificar o invalidar los elementos sustanciales de dicha contribución, ni que se entienda que la cuota del derecho referido, se encuentre vinculada en forma alguna con el consumo mismo respecto de todos aquellos contribuyentes beneficiarios que tengan contratado el servicio de energía eléctrica con la compañía o empresa suministradora del servicio.

Artículo Decimosegundo. El pago de las contribuciones municipales se podrá hacer con efectivo en moneda de curso legal, con transferencia electrónica, con tarjeta de crédito, con tarjeta de debito, con cheque: nominativo, de caja, al portador o certificado y salvo buen cobro; o en cualquier otra forma que a autorice el encargado de las finanzas públicas municipales.

Artículo Decimotercero. Para el ejercicio fiscal 2025, el Servicio de Agua Potable y Alcantarillado, seguirá prestándose por la Comisión Estatal de Aguas, organismo que pagará los derechos respectivos en los términos que señale la Ley que regula la prestación de los servicios de agua potable, alcantarillado y saneamiento del Estado de Querétaro y el Decreto por el que se crea la Comisión Estatal de Aguas, aplicándose las tarifas vigentes.

Artículo Decimocuarto. A partir del ejercicio fiscal 2025, cuando el cobro de las contribuciones municipales se establezca en UMA, se entenderá como Unidades de Medida y Actualización y su valor diario vigente será el que fije la autoridad competente. El valor mensual de la UMA se calculará multiplicando su valor diario por 30.4 veces y su valor anual se calcula multiplicando su valor mensual por 12.

Artículo Decimoquinto. Para el caso de las obligaciones existentes sobre los desarrollos inmobiliarios bajo el régimen de propiedad en condominio o fraccionamiento, el diez por ciento de la superficie total del predio para equipamiento urbano y áreas verdes, podrá realizarse mediante pago en efectivo, previa autorización del Ayuntamiento y sea destinado para inversión pública preferentemente



Artículo Decimosexto. La Dependencia Encargada de las Finanzas Públicas Municipales establecerá las distintas formas de pago de las contribuciones mediante resolución administrativa publicada en la Gaceta Municipal.

Artículo Decimoséptimo. Envíese al titular del Poder Ejecutivo del Estado, para su publicación en el Periódico Oficial del Gobierno del Estado de Querétaro "La Sombra de Arteaga".

Resolutivo Tercero. Aprobado el presente dictamen, emítase el proyecto de Ley correspondiente.



ANEXOS**CRITERIOS GENERALES PARA LA FORMULACIÓN DE LA LEY DE INGRESOS PARA EL MUNICIPIO DE AMEALCO DE BONFIL, QRO. PARA EL EJERCICIO FISCAL 2025**

Con fundamento en lo dispuesto por el artículo 18 de la Ley de Disciplina Financiera de las Entidades Federativas y los Municipios, enseguida se presentan las directrices que establecen, tanto los objetivos, estrategias y metas relativos a la formulación de la Ley de Ingresos del Municipio de Amealco de Bonfil, Qro., para el Ejercicio Fiscal 2025, así como para identificar y describir los riesgos relevantes presentes para las finanzas públicas municipales, a fin de dar cumplimiento a los requerimientos establecidos por la Ley de Disciplina Financiera.

ELEMENTOS RAZONABLES Y OBJETIVOS QUE SE CONSIDERARON PARA LA FORMULACIÓN DEL PRESENTE INSTRUMENTO JURÍDICO.**Antecedentes**

Que de acuerdo a lo establecido en los artículos 31, fracción IV de la Constitución Política de los Estados Unidos Mexicanos, se señala la obligación de los habitantes de contribuir al gasto público de manera proporcional y equitativa; el Gobierno Municipal de Amealco de Bonfil, Qro., ha elaborado la presente iniciativa de Ley de Ingresos para el ejercicio fiscal 2025, como el instrumento normativo que sustente la recaudación de los recursos necesarios para el oportuno y eficaz cumplimiento de las funciones, servicios y realización de obras públicas demandadas por la ciudadanía Amealcense.

El diseño del presente instrumento jurídico, se formula tomando en consideración el medio social del Municipio; entendiéndose que cada municipio cuenta con sus propias características geográficas, económicas, políticas, sociales y culturales así como al universo de habitantes y a las actividades económicas que éstos realizan, por lo que el proyecto de Ley de Ingresos debe estar apegada a sus condiciones y contener el monto de la recaudación necesaria para cubrir los gastos para la prestación de los servicios públicos.

Los esfuerzos recaudatorios del municipio y la eficiencia del gasto público de los ejercicios precedentes han contribuido para mantener la estabilidad en las finanzas y el desarrollo económico, a efecto de exponer con mayor precisión las proyecciones de la presente Ley de Ingresos para el Municipio de Amealco de Bonfil, Qro., para el ejercicio fiscal 2025, fue necesario acudir a la exposición y análisis del entorno macroeconómico y el contexto de la economía nacional, escenario mexicano actual y futuro que prevén los Criterios Generales de Política Económica 2025.

Para 2024, los Criterios Generales de Política Económica 2025 consideran un rango de crecimiento económico de entre 1.5 y 2.5% (2.1% para efectos de estimación de finanzas públicas). Para 2025, prevén que la actividad productiva incremente entre 2.0 y 3.0% (2.3% para efectos de estimación de finanzas públicas).

En la Encuesta Banxico, el sector privado espera que el PIB aumente 1.4% anual en 2024 y 1.2% en 2025; ambas proyecciones por debajo de los intervalos que presentan los Criterios Generales de Política Económica 2025.

Los Criterios Generales de Política Económica 2025 calculan que la inflación general anual sea de 4.3% al finalizar 2024, cifra por arriba del objetivo inflacionario establecido por el Banco de México (3.0%) y del intervalo de variabilidad (2.0-4.0%). Para el término de 2025, consideran alcance un nivel de 3.5%.

En la Encuesta Banxico, los analistas del sector privado esperan un aumento anual de los precios al consumidor de 4.4% en diciembre de 2024 y de 3.9% en igual mes de 2025.

Para el cierre del ejercicio 2024 las Finanzas Públicas del Municipio de Amealco de Bonfil, Qro., han mostrado un desempeño favorable, con el cumplimiento de la meta recaudatoria de los ingresos acorde a las metas fiscales establecidas para el cierre del ejercicio 2024, lo actual reafirma el compromiso planteado de mantener finanzas sanas al tomar medidas de eficiencia en la ejecución del gasto público

DIRECTRICES DE LA LEY DE INGRESOS MUNICIPAL

Finanzas públicas municipales y Política fiscal.

El municipio de Amealco de Bonfil, Qro., continúa implementando una política fiscal tributaria conservadora y vinculada a la economía local, tomando en base la recaudación de los últimos cinco ejercicios fiscales, y subrayando el compromiso del gobierno municipal para el ejercicio fiscal 2025 en redoblar esfuerzos recaudatorios con una buena disciplina fiscal y del ejercicio del gasto público manteniendo diversos estímulos fiscales orientadas para proteger la liquidez de los contribuyentes más vulnerables, pero sin dejar de velar por el bien común del municipio y cuidando las premisas constitucionales de una tributación justa, proporcional y equitativa, y bajo el reconocimiento de finanzas públicas sanas como punto de partida para la implementación de políticas públicas encaminadas al desarrollo integral del municipio.

Como primer año de la administración actual se hizo una reestructura a las tarifas de algunos derechos, donde existe áreas de oportunidad para mejorar la recaudación en algunos conceptos de ingresos sin afectar la economía de la población.

Es por ello que las proyecciones de finanzas públicas de la Ley de Ingresos para el Municipio de Amealco de Bonfil, Qro., para el ejercicio fiscal 2025, se basa en, las estimaciones de la Secretaría de Hacienda y Crédito Público en los Criterios Generales de Política Económica, así como en la recaudación histórica del municipio para ser prudentes en las proyecciones.

Ante lo expuesto se adopta una política fiscal conservadora, que guarda estricta observancia a los principios de austeridad, disciplina presupuestaria, transparencia en la gestión y administración con base a resultados, lo cual permitirá cumplir cabalmente con las funciones y servicios que proporciona el municipio, así como una política de recaudación muy dinámica que nos permita alcanzar las metas planteadas, con ello continuar impulsando el desarrollo del municipio.

Para el ejercicio fiscal 2025 se tiene proyectado que los ingresos presupuestarios totales asciendan a \$ 473,969,815.00 (Cuatrocientos setenta y tres millones novecientos sesenta y nueve mil ochocientos quince pesos 00/100 M.N.).



No obstante, a lo anterior, el Municipio de Amealco de Bonfil, Qro, tiene el compromiso para el ejercicio 2025 de seguir promoviendo el turismo para impulsar el crecimiento económico, apoyo al comercio local, y dentro de la normatividad aplicable se continuará con campañas de descuento en multas y recargos del impuesto predial en los meses de noviembre y diciembre, se mantiene la tarifa para el cobro del Impuesto Predial y Traslado de Dominio a fin de apoyar la economía de los Amealcenses.

Se seguirán realizando acciones coordinadas con el Gobierno del Estado de Querétaro a fin de fortalecer la hacienda municipal, a la firma del convenio de colaboración administrativa en materia de impuesto predial, cuyos cobros los realiza el Estado por cuenta del Municipio a través de la página de Recaudanet y en sus oficinas recaudadoras, contando con ello los contribuyentes con mayores canales de pago y mayor facilidad y en menor tiempo, además acceder al 30% del excedente del Fondo de Fomento Municipal lo que repercute en aumento en los ingresos por Participaciones Federales a Municipios; sin omitir que el Municipio de Amealco de Bonfil, Qro., continúa con la buena práctica de recuperación del 100% de la recaudación del ISR participable establecido en el artículo 3B de la Ley de coordinación fiscal, acción que contribuye a cumplir la meta en la recaudación de los ingresos proyectados.

Objetivos:

Incrementar la recaudación de los ingresos propios, con aras de caminar al logro la sustentabilidad financiera.

Seguir actualizando el padrón catastral en la cabecera municipal y sus comunidades a fin de disminuir el rezago recaudatorio y regularizar las propiedades omisas.

Regular el comercio ambulante, fijo y semifijo.

Seguir manteniendo al Municipio de Amealco de Bonfil, Qro., en semáforo verde en el sistema de alertas, con endeudamiento cero.

Generar indicadores implementando el Presupuesto Basado en Resultados y la Matriz del Marco Lógico en el sistema SAACG.

Lograr la meta programada para que se permita cubrir los conceptos de gasto programados para que no haya necesidad de realizar ningún recorte.

Estrategias:

1. Llevar a cabo campañas de descuento a los accesorios en el impuesto predial.
2. Convenios de Pago en contribuyentes morosos de pago de los impuestos.
3. Facilitarle al contribuyente las herramientas digitales para el pago de sus impuestos de una forma más rápida y fácil.
4. Implementar una política enfocada a la recuperación de créditos fiscales con las consideraciones de Ley.
5. Dirección correcta de los recursos públicos a la población.
6. Fortalecer el área de catastro.
7. Habilitar cajas recaudadoras desde cualquier ubicación con acceso a internet, aplicando diversas modalidades de cobro, facilitando el registro de las operaciones y contando con información en tiempo real.
8. Implementar un ciclo de evaluaciones de desempeño para el cumplimiento de indicadores.

Riesgos relevantes

Se consideran las siguientes posibilidades de riesgo:

1. Una inflación global más persistente, principalmente en materias primas, energéticos o en alimentos de la canasta básica.
2. Caída en los ingresos por Participaciones Federales.
3. No llegar a la meta de recaudación proyectada.
4. Efectos climatológicos que lleven a la generación de algún desastre natural, como sequías inundaciones que llegasen a afectar la producción agrícola provocando escasez de alimentos generando con ello presiones inflacionarias.
5. Interposición de algún recurso en materia jurídica para la devolución del cobro de contribuciones.
6. Declaratoria de alguna pandemia derivado de la aparición de nuevas enfermedades.
7. Debilidad Institucional con normatividad deficiente.

Acciones para enfrentar los riesgos

1. Dar seguimiento al progreso y desempeño del ejercicio de los recursos, monitorear el avance recaudatorio que sea congruente a la temporalidad.
2. Crear un fondo con los recursos disponibles para amortizar la caída de los ingresos.
3. Establecer en el Presupuesto de Egresos una partida presupuestal para hacer frente a los posibles desastres naturales.



4. Capacitación a funcionarios públicos.
5. Realizar una planificación estratégica, que implica la elaboración de un plan detallado para dar seguimiento al logro de los objetivos.

La administración de los recursos se apegará a los principios que establecen la Ley de Disciplina Financiera de las Entidades Federativas y los Municipios y la Ley para el Manejo de los Recursos Públicos del Estado de Querétaro; es decir: con legalidad, honestidad, eficacia, eficiencia, economía, racionalidad, austeridad, transparencia, control y rendición de cuentas.



Formato 7a. Proyecciones de ingresos - LDF

Municipio de Amealco de Bonfil, Qro.			
Proyecciones de Ingresos			
(PESOS)			
(CIFRAS NOMINALES)			
Concepto		2025 Año en Cuestión (de iniciativa de ley)	Año 2026
1. Ingresos de Libre Disposición (1=A+B+C+D+E+F+G+H+I+J+K+L)		\$252,759,931.00	\$263,576,892.00
A.	Impuestos	\$28,002,000.00	\$29,599,832.00
B.	Cuotas y Aportaciones de Seguridad Social		
C.	Contribuciones de Mejoras	\$1,800,000.00	\$3,000,000.00
D.	Derechos	\$21,318,000.00	\$22,064,130.00
E.	Productos	\$200,000.00	\$300,000.00
F.	Aprovechamientos	\$4,170,000.00	\$4,315,950.00
G.	Ingresos por ventas de Bienes y Prestación de Servicios		
H.	Participaciones	\$197,269,931.00	\$204,296,980.00
I.	Incentivos Derivados de la Colaboración Fiscal		
J.	Transferencias y Asignaciones		
K.	Convenios		
L.	Otros Ingresos de Libre Disposición		
2. Transferencias Federales Etiquetadas (2=A+B+C+D+E)		\$221,091,428.00	\$228,829,627.00
A.	Aportaciones	\$221,091,428.00	\$228,829,627.00
B.	Convenios		
C.	Fondos Distintas de Aportaciones		
D.	Transferencias, Asignaciones, Subsidios y Subvenciones, y Pensiones y Jubilaciones		
E.	Otras Transferencias Federales Etiquetadas		
3. Ingresos Derivados de Financiamiento (3=A)		\$0.00	\$0.00
A.	Ingresos Derivados de Financiamientos	\$0.00	\$0.00
4. Total de Ingresos Proyectados (4=1+2+3)		\$473,851,359.00	\$492,406,519.00
Datos Informativos			
1. Ingresos Derivados de Financiamiento con Fuente de Pago de Recursos de Libre Disposición		\$0.00	\$0.00
2. Ingresos Derivados de Financiamiento con Fuente de Pago de Transferencias Federales Etiquetadas			
3. Ingresos Derivados de Financiamiento (3=1+2)		\$0.00	\$0.00



Formato 7c.

Formato 7 c) Resultados de Ingresos – LDF		
Municipio de Amealco de Bonfil, Qro.		
Resultados de Ingresos – LDF		
(PESOS)		
Concepto	Año 1 (2023)	2024
		Año del Ejercicio Vigente²
1. Ingresos de Libre Disposición (1=A+B+C+D+E+F+G+H+I+J+K+L)	248,768,737.00	235,663,416.00
A. Impuestos	28,733,785.00	26,917,939.00
B. Cuotas y Aportaciones de Seguridad Social		
C. Contribuciones de Mejoras	1,646,699.00	1,749,250.00
D. Derechos	18,788,421.00	19,916,517.00
E. Productos	3,732,433.00	161,478.00
F. Aprovechamientos	2,253,167.00	2,258,148.00
G. Ingresos por ventas de Bienes y Prestación Servicios		
H. Participaciones	193,614,232.00	184,660,084.00
I. Incentivos Derivados de la Colaboración Fiscal		
J. Transferencias y Asignaciones		
K. Convenios		
L. Otros Ingresos de Libre Disposición		
2. Transferencias Federales Etiquetadas (2=A+B+C+D+E)	231,116,980.00	228,373,942.00
A. Aportaciones	197,682,422.00	209,392,606.00
B. Convenios	33,434,558.00	18,981,336.00
C. Fondos Distintas de Aportaciones		
D. Transferencias, Asignaciones, Subsidios y Subvenciones, y Pensiones y Jubilaciones		
E. Otras Transferencias Federales Etiquetadas		
3. Ingresos Derivados de Financiamiento (3=A)		
A. Ingresos Derivados de Financiamiento		
4. Total de Ingresos Proyectados (4=1+2+3)	479,885,717.00	464,037,358.00
Datos Informativos		
1. Ingresos Derivados de Financiamiento con Fuente de Pago de Recursos de Libre Disposición		
2. Ingresos Derivados de Financiamiento con Fuente de Pago de Transferencias Federales Etiquetadas		
3. Ingresos Derivados de Financiamiento (3=1+2)		
¹ Los importes corresponden al momento contable de los ingresos devengados.		
² Los importes corresponden a los ingresos devengados al cierre trimestral más reciente disponible y estimado para el resto del ejercicio.		



Dictamen de la "Iniciativa de Ley de Ingresos del Municipio de Arroyo Seco, Qro., para el ejercicio fiscal 2025", Presentado por la Comisión de Planeación y Presupuesto (Discusión y Votación) (Sentido: Aprobación);

Querétaro, Qro., a 09 de diciembre de 2024.

Comisión de Planeación y Presupuesto.

Asunto: Se rinde dictamen.

HONORABLE PLENO DE LA SEXAGÉSIMA PRIMERA
LEGISLATURA DEL ESTADO DE QUERÉTARO
P R E S E N T E:

Con fecha 02 de diciembre de 2024 se turnó, a la Comisión de Planeación y Presupuesto, para su estudio y dictamen, la "*Iniciativa de Ley de Ingresos del Municipio de Arroyo Seco, Qro., para el Ejercicio Fiscal 2025*", presentada por el Ing. Pedro Noel González Landaverde, Secretario del Ayuntamiento del Municipio de Arroyo Seco, Qro.

De conformidad con lo dispuesto en los artículos 19, fracción II, de la Constitución Política del Estado Libre y Soberano de Querétaro, 44, 48, 49, 144, fracción I y 145, fracción XX, de la Ley Orgánica del Poder Legislativo del Estado de Querétaro, esta Comisión es competente y por ello se abocó al análisis y estudio de la propuesta de mérito, rindiendo el presente dictamen:

CONSIDERANDO

1. Que el artículo 115 de la Constitución Política de los Estados Unidos Mexicanos señala que los Estados adoptarán, para su régimen interior, la forma de gobierno republicano, representativo, popular, teniendo como base de su división territorial y de su organización política y administrativa el Municipio Libre.
2. Que acorde a la disposición legal en cita, es posible afirmar que los municipios están investidos de personalidad jurídica y patrimonio propios. Además, de conformidad con lo establecido en la fracción IV del numeral referido en el considerando anterior, los municipios administran libremente su hacienda, la cual se formará de los rendimientos de los bienes que les pertenezcan, así como de las contribuciones y otros ingresos que las Legislaturas establezcan a su favor, y en todo caso:
 - a) Percibirán las contribuciones, incluyendo tasas adicionales, que establezcan los Estados sobre la propiedad inmobiliaria, de su fraccionamiento, división, consolidación, traslación y mejora, así como las que tengan por base el cambio de valor de los inmuebles.
 - b) Las participaciones federales, que serán cubiertas por la Federación a los Municipios, con arreglo a las bases, montos y plazos que anualmente se determinen por las Legislaturas de los Estados.
 - c) Los ingresos derivados de la prestación de servicios públicos a su cargo.
3. Que los ayuntamientos, en el ámbito de sus atribuciones, son competentes para proponer a la Legislatura Estatal las cuotas y tarifas aplicables a impuestos, derechos, contribuciones de mejoras y las tablas de valores unitarios de suelo y construcciones, las cuales significan la base para el cobro de las contribuciones sobre la propiedad inmobiliaria, acorde a lo dispuesto en el párrafo tercero de la fracción IV del precitado artículo 115 de la Constitución Federal.

Esta facultad fue confirmada por la Primer Sala de la Suprema Corte de Justicia de la Nación, cuyos integrantes, en uso de su potestad, emitieron el criterio localizable bajo el rubro "**HACIENDA MUNICIPAL. PRINCIPIOS, DERECHOS Y FACULTADES EN ESA MATERIA, PREVISTOS EN EL ARTÍCULO 115, FRACCIÓN IV, DE LA CONSTITUCIÓN POLÍTICA DE LOS ESTADOS UNIDOS MEXICANOS**" cuyo contenido a la letra dice:

"El citado precepto constitucional establece diversos principios, derechos y facultades de contenido económico, financiero y tributario a favor de los municipios para el fortalecimiento de su autonomía a nivel constitucional, los cuales, al ser observados, garantizan el respeto a la autonomía municipal, y son los siguientes: a) el principio de libre administración de la hacienda municipal, que tiene como fin fortalecer la autonomía y autosuficiencia económica de los municipios, para que tengan libre disposición y aplicación de sus recursos y satisfagan sus necesidades sin estar afectados por intereses ajenos que los obliguen a ejercer sus recursos en rubros no prioritarios o distintos de sus necesidades reales, en los términos que fijen las leyes y para el cumplimiento de sus fines públicos; además, este principio rige únicamente sobre las participaciones federales y no respecto de las aportaciones federales, pues las primeras tienen un componente resarcitorio, ya que su fin es compensar la pérdida que resienten los estados por la renuncia a su potestad tributaria originaria de ciertas fuentes de ingresos, cuya tributación se encomienda a la Federación; mientras que las aportaciones federales tienen un efecto redistributivo, que apoya el desarrollo estatal y municipal, operando con mayor intensidad en los estados y municipios económicamente más débiles, para impulsar su desarrollo, tratándose de recursos preetiquetados que no pueden reconducirse a otro tipo de gasto más que el indicado por los fondos previstos en la Ley de Coordinación Fiscal; b) el principio de ejercicio directo del ayuntamiento de los recursos que integran la hacienda pública municipal, el cual implica que todos los recursos de la hacienda municipal, incluso los que no están sujetos al régimen de libre administración hacendaria -como las aportaciones federales-, deben ejercerse en forma directa por los ayuntamientos o por quienes ellos autoricen conforme a la ley. Así, aun en el caso de las aportaciones federales esta garantía tiene aplicación, ya que si bien estos recursos están preetiquetados, se trata de una preetiquetación temática en la que los municipios tienen flexibilidad en la decisión de las obras o actos en los cuales invertirán los fondos, atendiendo a sus necesidades y dando cuenta de su utilización a posteriori en la revisión de la cuenta pública correspondiente; c) el principio de integridad de los recursos municipales, consistente en que los municipios tienen derecho a la recepción puntual, efectiva y completa tanto de las participaciones como de las aportaciones federales, pues en caso de entregarse extemporáneamente, se genera el pago de los intereses correspondientes; d) el derecho de los municipios a percibir las contribuciones, incluyendo las tasas adicionales que establezcan los estados sobre la propiedad inmobiliaria, de su fraccionamiento, división, consolidación, traslación y mejora, así como las que tengan por base el cambio de valor de los inmuebles; e) el principio de reserva de fuentes de ingresos municipales, que asegura a los municipios tener disponibles ciertas fuentes de ingreso para atender el cumplimiento de sus necesidades y responsabilidades públicas; f) la facultad constitucional de los ayuntamientos, para que en el ámbito de su competencia, propongan a las legislaturas estatales las cuotas y tarifas aplicables a impuestos, derechos, contribuciones de mejoras y las tablas de valores unitarios de suelo y construcciones que sirvan de base para el cobro de las contribuciones sobre la propiedad inmobiliaria, propuesta que tiene un alcance superior al de fungir como elemento necesario para poner en movimiento a la maquinaria legislativa, pues ésta tiene un rango y una visibilidad constitucional equivalente a la facultad decisoria de las legislaturas estatales; y, g) la facultad de las legislaturas estatales para aprobar las leyes de ingresos de los municipios."

4. Que además, el párrafo cuarto de la fracción IV, del multicitado numeral 115 de la Carta Magna, establece que las legislaturas de los Estados aprobarán las leyes de ingresos de los municipios, mientras que los presupuestos de egresos serán aprobados por los ayuntamientos, con base en sus ingresos disponibles. En ese sentido, es por mandato constitucional que los ayuntamientos presentan sus propuestas de leyes de ingresos y que, a su vez, también dentro del marco competencial que establece la Constitución Federal, las legislaturas, en



este caso la Sexagésima Primera Legislatura del Estado de Querétaro, apruebe las mismas.

5. Que de acuerdo con el artículo 14 de la Constitución Política del Estado Libre y Soberano de Querétaro podemos afirmar que la hacienda pública de los municipios está constituida por los bienes muebles e inmuebles comprendidos en su patrimonio y por los ingresos que establezcan en su favor las leyes.

6. Que además, en términos del artículo 18, fracción IV de la misma Constitución local, los ayuntamientos se encuentran facultados para presentar, ante la Legislatura del Estado, diversas iniciativas de leyes o decretos que estimen pertinentes; en el caso particular, iniciativas de leyes de ingresos, mismas que serán aprobadas por el Congreso Local, de conformidad con el artículo 17, fracción X, de la norma legal invocada con antelación.

7. Que las leyes de ingresos de los municipios del Estado de Querétaro son disposiciones normativas en las que se determina anualmente el monto de los impuestos, contribuciones de mejoras, derechos, productos, aprovechamientos, participaciones, aportaciones e ingresos extraordinarios, que tendrá derecho a percibir cada una de las municipalidades del Estado; asimismo, contienen otras disposiciones de carácter general que tienen por objeto coordinar la recaudación de las contribuciones, tal como lo disponen los artículos 115, fracción IV de la Constitución Política de los Estados Unidos Mexicanos; 3 y 16 de la Ley de Hacienda de los Municipios del Estado de Querétaro, así como los diversos 28, 35 y 36 de la Ley para el Manejo de los Recursos Públicos del Estado de Querétaro y la Ley de Disciplina Financiera de las Entidades Federativas y los Municipios.

Aunado a ello, es menester del legislador local considerar los criterios establecidos por el máximo tribunal de la Nación, relativos a cada uno de los elementos señalados en el párrafo que antecede, a fin de fortalecer las determinaciones tomadas a través de todo el proceso legislativo que se desarrolla para la integración de la Ley de Ingresos de cada uno de los municipios, cito:

“Época: Novena Época

Registro: 170741

Instancia: Pleno

Tipo de Tesis: Aislada

Fuente: Semanario Judicial de la Federación y su Gaceta

Tomo XXVI, Diciembre de 2007

Materia(s): Administrativa

Tesis: P. XXXIII/2007

Página: 20

FINES EXTRAFISCALES. NO NECESARIAMENTE DERIVAN DE LA EXPOSICIÓN DE MOTIVOS DE LA LEY CORRESPONDIENTE O DEL PROCESO LEGISLATIVO QUE LE DIO ORIGEN, SINO QUE PUEDEN DEDUCIRSE DEL PRECEPTO QUE LOS ESTABLEZCA.

La Suprema Corte de Justicia de la Nación ha sostenido que tratándose de actos de autoridad legislativa, el requisito de fundamentación se satisface cuando aquella actúa dentro de los límites de las atribuciones que la Constitución Política de los Estados Unidos Mexicanos le confiere y la motivación se colma cuando las leyes que emite se refieren a relaciones sociales que deben regularse jurídicamente, sin que esto implique que todas y cada una de las disposiciones que integran los ordenamientos deban ser materia de una motivación específica, pues ello significaría una actividad materialmente imposible de llevar a cabo. Ahora bien, si de la simple lectura de una norma tributaria se advierte, prima facie, que está orientada a impulsar, conducir o desincentivar ciertas actividades o usos sociales, según sean considerados útiles o no para el desarrollo armónico del país, y los fines que pretende son fácilmente identificables en tanto se desprenden con claridad del propio precepto sin necesidad de hacer un complicado ejercicio de interpretación, es incuestionable que el juzgador puede sostener que el precepto relativo establece fines extrafiscales aunque sobre el particular no se haya hecho pronunciamiento alguno en la exposición de motivos o en el proceso legislativo respectivo.”

8. Que en ejercicio de sus facultades, el Ayuntamiento del Municipio de Arroyo Seco, Qro., aprobó en Sesión Ordinaria de Cabildo de fecha 29 de noviembre de 2024, su Iniciativa de Ley de Ingresos para el ejercicio fiscal 2025, la cual presentó en tiempo y forma ante este Poder Legislativo el 29 de noviembre de 2024, dando cumplimiento a lo ordenado en el artículo 35 de la Ley para el Manejo de los Recursos Públicos del Estado de Querétaro y 108 de la Ley Orgánica Municipal del Estado de Querétaro.

9. Que de acuerdo con los artículos 103 y 104 de la Ley Orgánica Municipal del Estado de Querétaro, la hacienda pública municipal se forma con los ingresos ordinarios y extraordinarios que determina anualmente la Legislatura con base en los ordenamientos fiscales aplicables. Para ello, se define como ingresos ordinarios a los impuestos, derechos, productos, aprovechamientos, contribuciones especiales y participaciones en ingresos que establezcan las leyes respectivas; y como extraordinarios, todos aquellos cuya percepción se autorice excepcionalmente para cubrir gastos eventuales o el importe de determinadas obras públicas; dentro de esta categoría quedan comprendidos los empréstitos o financiamientos adicionales.

10. Que en un ejercicio de estudio, análisis, recopilación de información, sustento y apoyo técnico de la presente Ley, se contó con la participación del representante de las finanzas públicas del Municipio de Arroyo Seco, Qro., así como de la Entidad Superior de Fiscalización del Estado, en la Sesión de Comisión de Planeación y Presupuesto de fecha 04 de diciembre de 2024.

11. Que es indispensable la generación de ingresos que permitan al Municipio de Arroyo Seco, Qro., la posibilidad de brindar a sus habitantes un nivel de calidad de vida bueno, pues es indiscutible el auge del desarrollo que en diversos ámbitos está teniendo esta municipalidad, lo que genera y obliga a enfrentar grandes retos derivados de las múltiples necesidades del aumento constante en el crecimiento. En razón de ello, la presente norma debe traducirse en mejores servicios públicos, más seguridad e infraestructura urbana.

Así pues, estamos ante la idea del incremento de necesidades y satisfactores, así como la exigencia de obtención de recursos, manejo de medios y finalmente, el pago que será necesario para la ejecución de esas actividades. Ante ello, es evidente que el Municipio debe captar recursos financieros a través de diversas fuentes, entre ellas las contribuciones, productos y aprovechamientos que los particulares deberán aportar para el gasto público; toda vez que constituye una obligación para éstos, en términos del artículo 31, fracción IV, de nuestra Carta Magna.

12. Que no debe omitirse que la Constitución Federal reconoce el Principio de Libre Administración Hacendaria Municipal, en donde se introduce el concepto de autonomía como parte de los atributos del Municipio, y se concibe como potestad, que dentro de la noción de Estado en su amplio sentido pueden gozar los municipios de libertad para regir intereses peculiares de su vida interior, mediante normas y órganos de gobierno propios, contando así con la prerrogativa de libre administración para el manejo de sus recursos.

13. Que para otorgar mayor fortalecimiento a los ingresos municipales, se acordó aplicar como base del Impuesto Predial la tarifa “B”, de acuerdo a las clasificaciones y criterios establecidos en el artículo 41 de la Ley de Hacienda de los Municipios del Estado de Querétaro.

14. Que tratándose de otro de los principales impuestos municipales, tenemos al Impuesto Sobre Traslado de Dominio, como otro de los de mayor incidencia entre los componentes de los ingresos propios del Municipio de Arroyo Seco, Qro. Se puede entender a éste como el tributo que grava la adquisición de inmuebles que consistan en el suelo o en el suelo y las construcciones adheridas a él, ubicados en el territorio del Municipio de Arroyo Seco, Qro., así como los derechos relacionados con los mismos; en donde los sujetos obligados o contribuyentes son los adquirentes de bienes inmuebles, pudiendo ser un terreno, vivienda, oficina, edificio, local comercial, etcétera.

El artículo 115, fracción IV de la Constitución Política de los Estados Unidos Mexicanos, establece que una de las facultades de los ayuntamientos en materia fiscal es que pueden proponer ante la Legislatura local, las tasas, cuotas y tarifas aplicables a las bases para la determinación de los impuestos, derechos, productos, aprovechamientos y las demás que establezca la



Legislatura; de ser aprobada las propuestas, éstas son publicadas en el Periódico Oficial del Gobierno del Estado de Querétaro "La Sombra de Arteaga" a través de la Ley de Ingresos respectiva a los municipios que enviaron su propuesta.

15. Que en este orden de ideas, y que en materia de Impuestos, el Impuesto Sobre Traslado de Dominio es uno de los conceptos que mayor incidencia tiene entre los componentes de los ingresos propios del Municipio de Arroyo Seco, se implementa mantener la misma tarifa establecida para el Ejercicio Fiscal 2025, es decir, una tasa del 2.5%, sustentando la misma en que la facultad impositiva en este rubro ha permanecido estática por más de 12 años, siendo que los municipios aledaños han incrementado o actualizado su tasa o tarifa.

16. Que en cuanto a la prestación del Servicio de Alumbrado Público, es oportuno reiterar que los municipios tienen derecho a recibir los ingresos por la prestación de este servicio, por lo que corresponde a éstos proponer a la Legislatura del Estado las tarifas aplicables, mismas que son constitucionales al satisfacer los elementos esenciales del mismo, es decir, sujeto, objeto, base, tasa o tarifa e incluso época de pago, pero que además su naturaleza es acorde a los principios de equidad, legalidad, proporcionalidad y gasto público previstos en la fracción IV del artículo 31 constitucional.

Sobre este aspecto, cabe puntualizar que no obstante la circunstancia de que difícilmente puede apreciarse la existencia de un servicio individualizado en un destinatario concreto y, más bien se trata de un servicio con carácter de universal dirigido a los habitantes del Municipio, tomando en cuenta que el derecho por servicio es una contribución que tiene su origen en la recepción por parte de los particulares de una actividad del Estado –en este caso del Municipio–, por la cual se genera una relación entre sus habitantes obligados al pago y la administración de aquél, que justifica precisamente dicha remuneración por ese concepto, debe estimarse que al determinarse con base al costo global generado por la prestación del servicio otorgado por el Municipio, se atiende a los postulados constitucionales que rigen en materia tributaria.

17. Que la presente Ley de Ingresos, en apego a los principios de disciplina financiera y responsabilidad hacendaria, no contempla la creación de nuevos impuestos, mantiene los mismos ingresos tributarios con sus diversos elementos contributivos; y en estricto apego a los principios de equidad, proporcionalidad y justicia tributaria, lo que permitirá facilitar el cumplimiento voluntario de obligaciones fiscales por parte de los ciudadanos, además de mantener los esquemas tributarios y mecanismos integrales de recaudación que coadyuven a elevar los ingresos propios. Por lo anterior, resulta necesario continuar con un fortalecimiento de la hacienda pública a través de políticas fiscales que permitan una actividad constante en la depuración, actualización y ampliación de base de contribuyentes cumplidos, así como brindar eficiencia y transparencia en los recursos públicos.

18. Que a través del Decreto publicado en el Diario Oficial de la Federación, en fecha 27 de enero de 2016, se ordenó la desindexación del Salario Mínimo como factor de cálculo, substituyéndose por la Unidad de Medida y Actualización (UMA) emitida por el Instituto Nacional de Estadística y Geografía (INEGI); estableciendo así que las obligaciones y supuestos denominados en unidades de medida y actualización se considerarán de monto determinado y se solventarán entregando su equivalente en Moneda Nacional.

Al efecto, deberá de multiplicarse el monto de la obligación o supuesto expresado en las citadas unidades, por el valor de la misma a la fecha correspondiente.

El Decreto antes referido, en su artículo Cuarto Transitorio dispone que el Congreso de la Unión, las Legislaturas de los Estados, la Asamblea Legislativa del Distrito Federal, así como las Administraciones Públicas Federal, Estatales, del Distrito Federal y Municipales, deberán realizar las adecuaciones que correspondan en las Leyes y ordenamientos de su competencia, según sea el caso, en un plazo máximo de un año contado a partir de la entrada en vigor de dicho Decreto a efecto de eliminar las referencias al salario mínimo como unidad de cuenta, índice, base, medida o referencia, y sustituirlas por las relativas a la Unidad de Medida y Actualización.

Así pues, debemos entender como Unidad de Medida y Actualización, la referencia económica en pesos para determinar la cuantía del pago de las obligaciones y supuestos previstos en las leyes.

En razón de lo antes expuesto, es que la presente Ley se emite de conformidad con los lineamientos federales aplicables en materia de Factor de Cálculo sobre base monetaria.

19. Que en cuanto a las Aportaciones y Participaciones Federales, éstas se determinaron conforme a la Ley de Coordinación Fiscal, la Ley de Coordinación Fiscal Estatal Intermunicipal del Estado de Querétaro, la Ley que Fija las Bases, Montos y Plazos conforme a las cuales se distribuirán las Participaciones Federales correspondientes a los Municipios del Estado de Querétaro, para el Ejercicio Fiscal 2025, y demás disposiciones aplicables.

20. Que las Participaciones y Aportaciones Federales forman parte integral de los ingresos del municipio en cada ejercicio fiscal. No obstante, para el ejercicio fiscal 2025, esos rubros son proyectados en montos estimados, debido a que en su determinación influyen diversos factores externos como lo son: el Presupuesto de Egresos por parte del Gobierno Federal y todas circunstancias que ello representa; la falta de elementos sólidos que doten de certeza al actuar del Municipio en la proyección de sus ingresos por concepto de participaciones y aportaciones y las obligaciones establecidas en normas del ámbito local, como son los plazos. No se debe omitir señalar que el actuar del Municipio debe ser con total responsabilidad, a fin de no romper el equilibrio presupuestario e incurrir en déficit que repercuta en la economía de los habitantes de este Municipio.

21. Que la presente Ley es un instrumento jurídico que refleja los recursos a obtener por el Municipio, sirviendo de base en la formulación de su Presupuesto de Egresos y como ordenamiento jurídico de observación básica y primordial que permite fiscalizar las cuentas públicas, es decir, conocer la debida aplicación de recursos, lo que constituye una garantía al gobernado en la recaudación y el ejercicio del gasto público.

22. Que debe tenerse presente la facultad del Congreso de la Unión, contenida en el artículo 73, fracción XXVIII, de la Constitución Política de los Estados Unidos Mexicanos, para expedir las leyes en materia de Contabilidad Gubernamental que regirán la contabilidad, para expedir leyes en materia de contabilidad pública y la presentación homogénea de información financiera, de ingresos y egresos, así como patrimonial para la Federación, los Estados, los Municipios y las demarcaciones territoriales de la Ciudad de México, a fin de garantizar su armonización a nivel nacional y establecer los criterios generales que regirán la Contabilidad Gubernamental y la emisión de información financiera de los entes públicos.

23. Que en cumplimiento a dicha disposición, se expidió la Ley General de Contabilidad Gubernamental, la cual continúa vigente y que tiene por objeto establecer los criterios generales que regirán la Contabilidad Gubernamental y la emisión de información financiera de los entes públicos, con el fin de lograr su adecuada armonización, ello con miras de facilitar el registro y la fiscalización de los activos, pasivos, ingresos y gastos, así como contribuir a medir la eficacia, economía y eficiencia del gasto e ingreso público.

La mencionada Ley es de observancia obligatoria para los Ayuntamientos y las entidades de la administración pública paramunicipal. De la misma manera, los gobiernos estatales deberán coordinarse con los municipales para que éstos armonicen su contabilidad, con base en las disposiciones de dicho ordenamiento, ya que los objetivos esenciales son incrementar la calidad del gasto, fortalecer la transparencia y la rendición de cuentas.

24. Que para el registro de las operaciones presupuestarias y contables, los entes públicos deberán ajustarse a sus respectivos catálogos de cuentas, cuyas listas estarán alineadas tanto conceptualmente como en sus principales agregados al plan de cuentas que se emita, agregando que esas cuentas serán aprobadas en los municipios por la unidad administrativa competente en materia de contabilidad gubernamental que corresponda en cada caso.

25. Que el espíritu de la Ley General de Contabilidad Gubernamental es que la información contable mantenga estricta congruencia con la información presupuestaria, control de inventarios, integración de la información financiera, sistematización que permita la obtención de información clara, concisa, oportuna y veraz y registros contables en cuentas específicas del activo; en ese contexto y dada la relevancia de esta norma general, la presente Ley continúa observando los principios y lineamientos obligatorios en dicha materia.

26. Que con fechas 27 de abril del 2016, 30 de enero de 2018 y 10 mayo de 2022, se publicaron respectivamente en el Diario Oficial de la Federación, la Ley de Disciplina Financiera de las Entidades Federativas y de los Municipios y diversas reformas a dicho ordenamiento, mismas que tienen como finalidad establecer los criterios generales de responsabilidad



hacendaria y financiera que regirán a las Entidades Federativas y los Municipios, así como sus respectivos entes públicos, para un manejo sostenible de sus finanzas.

27. Que en estricto apego al cumplimiento de la Ley General de Contabilidad Gubernamental y la Ley de Disciplina Financiera de las Entidades Federativas y los Municipios, se atienden los criterios emitidos por el Consejo Nacional de Armonización Contable, que buscan homologar conceptualmente la integración de los conceptos, de igual manera se adjuntan a la presente Ley los anexos correspondientes a los formatos 7A y 7C.

28. Que mediante oficio MAS/104/24-27/2024/065, suscrito por la C.P. MA. FELIX RESÉNDIZ MONTOYA, Directora de Finanzas Publicas Municipales, remite a la Secretaría del Ayuntamiento el 19 de noviembre de 2024, el Proyecto de Iniciativa de la Ley de Ingresos del Municipio de Arroyo Seco, Qro., para el Ejercicio Fiscal 2025, solicitando ponerlo a consideración del Ayuntamiento del Municipio de Arroyo Seco, Querétaro.

29. Que con fundamento en lo dispuesto en los artículos 14 y 34 del Reglamento Interior del Ayuntamiento de Arroyo Seco, Querétaro, la Secretaría del Ayuntamiento remitió mediante oficio MAS/103/24-27/2024/0268 de fecha 19 de noviembre de 2024, el expediente referido a la Comisión de Hacienda, Patrimonio y Cuenta Pública, para su estudio y consideración.

30. Que de conformidad con lo dispuesto en el artículo 38 fracción II de la Ley Orgánica Municipal del Estado de Querétaro, la Comisión de Hacienda, Patrimonio y Cuenta Pública se reunió para analizar el presente asunto, y en ejercicio de las facultades que le asisten a la misma, así como al Ayuntamiento, y conforme a la documentación presentada por la C.P. MA. FELIX RESÉNDIZ MONTOYA, Directora de Finanzas Publicas Municipales, se considera viable aprobar el Proyecto de Iniciativa de la Ley de Ingresos del Municipio de Arroyo Seco, Querétaro, para el Ejercicio Fiscal 2025.

Por lo anteriormente expuesto y fundado, sometemos a la aprobación de esta Representación Popular, los siguientes:

PUNTOS RESOLUTIVOS

Resolutivo Primero. La Comisión de Planeación y Presupuesto aprueba y propone a este Honorable Pleno apruebe, con modificaciones, la **"Iniciativa de Ley de Ingresos del Municipio de Arroyo Seco, Qro., para el Ejercicio Fiscal 2025"**.

Resolutivo Segundo. La Ley aprobada queda en los siguientes términos:

LEY DE INGRESOS DEL MUNICIPIO DE ARROYO SECO, QRO., PARA EL EJERCICIO FISCAL 2025

Artículo 1. En el ejercicio fiscal comprendido entre el 1° de enero y el 31 de diciembre del 2025, los ingresos del Municipio de Arroyo Seco, Qro., estarán integrados conforme lo que establecen los artículos 14 y 16 de la Ley de Hacienda de los Municipios del Estado de Querétaro, mismos que se señalan en el artículo 2 de la presente Ley.

Artículo 2. Los Ingresos para el ejercicio fiscal 2025, se conformarán de la siguiente manera:

CONCEPTO	IMPORTE
Impuestos	\$2,750,000.00
Contribuciones de Mejoras	\$0.00
Derechos	\$3,413,500.00
Productos	\$11,000.00
Aprovechamientos	\$603,000.00
Ingresos por la Venta de Bienes y Prestación de Servicios	\$0.00
Total de Ingresos Propios	\$6,777,500.00
Participaciones, Aportaciones Convenio, Incentivos Derivados de la Colaboración Fiscal y Fondos Distintos de Aportaciones	\$212,216,549.00
Transferencias, Asignaciones, Subsidios y Subvenciones	\$0.00
Total Participaciones, Aportaciones, Convenio, Incentivos Derivados de la Colaboración Fiscal y Fondos Distintos de Aportaciones, Transferencias, Asignaciones, Subsidios y Subvenciones	\$212,216,549.00
Ingresos derivados de financiamiento	\$0.00
Total de Ingresos Derivados de Financiamiento	\$0.00
Financiamiento Propio	\$0.00
Total de Ingresos de Financiamiento Propio	\$0.00
Total de Ingresos para el Ejercicio 2025	\$218,994,049.00

Artículo 3. Se percibirán ingresos por los siguientes Impuestos:

CONCEPTO	IMPORTE
IMPUESTOS SOBRE LOS INGRESOS	\$3,000.00
Impuesto de Entretenimientos Públicos Municipales	\$3,000.00
IMPUESTOS SOBRE EL PATRIMONIO	\$2,747,000.00
Impuesto Predial	\$1,950,000.00
Impuesto sobre Traslado de Dominio	\$750,000.00
Impuesto sobre Fraccionamientos, Condominios, Fusión, Subdivisión y Relotificación de Predios	\$47,000.00
ACCESORIOS DE IMPUESTOS	\$0.00
OTROS IMPUESTOS	\$0.00
Impuesto para Educación y Obras Públicas Municipales	\$0.00
IMPUESTOS NO COMPRENDIDOS EN LA LEY DE INGRESOS VIGENTE, CAUSADOS EN EJERCICIOS FISCALES ANTERIORES, PENDIENTES DE LIQUIDACIÓN O PAGO	\$0.00
Impuestos no comprendidos en la Ley de Ingresos vigente, causados en ejercicios fiscales anteriores, pendientes de liquidación o pago	\$0.00
Total de Impuestos	\$2,750,000.00

Artículo 4. Se percibirán ingresos por las siguientes Contribuciones de Mejoras:

CONCEPTO	IMPORTE
CONTRIBUCIONES DE MEJORAS	\$0.00
Contribuciones de Mejoras por Obras Públicas	\$0.00



CONTRIBUCIONES DE MEJORAS NO COMPRENDIDOS EN LA LEY DE INGRESOS VIGENTE, CAUSADOS EN EJERCICIOS FISCALES ANTERIORES, PENDIENTES DE LIQUIDACIÓN O PAGO		\$0.00
Contribuciones de Mejoras no comprendidos en la Ley de Ingresos vigente, causados en ejercicios fiscales anteriores, pendientes de liquidación o pago		\$0.00
Total de Contribuciones de Mejoras		\$0.00

Artículo 5. Se percibirán ingresos por los siguientes Derechos:

CONCEPTO	IMPORTE
DERECHOS POR EL USO, GOCE, APROVECHAMIENTO, EXPLOTACIÓN DE BIENES DEL DOMINIO PÚBLICO	\$90,000.00
Uso, goce, aprovechamiento o explotación de bienes del dominio público	\$90,000.00
DERECHOS POR LA PRESTACIÓN DE SERVICIOS	\$3,323,500.00
Por los servicios prestados relacionados con la obtención o revalidación de la Licencia Municipal de Funcionamiento	\$0.00
Por los servicios prestados por diversos conceptos relacionados con Construcciones y Urbanizaciones	\$918,000.00
Por el Servicio de Agua Potable, Alcantarillado y Saneamiento	\$0.00
Por el Servicio de Alumbrado Público	\$1,220,000.00
Por los servicios prestados por el Registro Civil	\$630,000.00
Por los servicios prestados por la dependencia encargada de la Seguridad Pública, Policía y Tránsito Municipal	\$0.00
Por los servicios prestados por la dependencia encargada de los Servicios Públicos Municipales	\$315,000.00
Por los servicios prestados por los panteones municipales	\$25,000.00
Por los servicios prestados por el Rastro Municipal	\$0.00
Por los servicios prestados en mercados municipales	\$0.00
Por los servicios prestados por la Secretaría del Ayuntamiento	\$3,500.00
Por el Servicio de Registro de Fierros Quemadores y su Renovación	\$0.00
Por los servicios prestados por otras autoridades municipales	\$212,000.00
ACCESORIOS DE DERECHOS	\$0.00
DERECHOS NO COMPRENDIDOS EN LA LEY DE INGRESOS VIGENTE, CAUSADOS EN EJERCICIOS FISCALES ANTERIORES, PENDIENTES DE LIQUIDACIÓN O PAGO	\$0.00
Derechos no comprendidos en la Ley de Ingresos vigente, causados en ejercicios fiscales anteriores, pendientes de liquidación o pago	\$0.00
Total de Derechos	\$3,413,500.00

Artículo 6. Se percibirán ingresos por los siguientes Productos:

CONCEPTO	IMPORTE
PRODUCTOS	\$11,000.00
Productos	\$11,000.00
PRODUCTOS NO COMPRENDIDOS EN LA LEY DE INGRESOS VIGENTE, CAUSADOS EN EJERCICIOS FISCALES ANTERIORES, PENDIENTES DE LIQUIDACIÓN O PAGO	\$0.00
Productos no comprendidos en la Ley de Ingresos vigente, causados en ejercicios fiscales anteriores, pendientes de liquidación o pago	\$0.00
Total de Productos	\$11,000.00

Artículo 7. Se percibirán ingresos por los siguientes Aprovechamientos:

CONCEPTO	IMPORTE
APROVECHAMIENTOS	\$603,000.00
Aprovechamientos	\$483,000.00
Aprovechamientos Patrimoniales	\$0.00
Accesorios de Aprovechamientos	\$120,000.00
APROVECHAMIENTOS NO COMPRENDIDOS EN LA LEY DE INGRESOS VIGENTE, CAUSADOS EN EJERCICIOS FISCALES ANTERIORES, PENDIENTES DE LIQUIDACIÓN O PAGO	\$0.00
Aprovechamientos no comprendidos en la Ley de Ingresos vigente, causados en ejercicios fiscales anteriores, pendientes de liquidación o pago	\$0.00
Total de Aprovechamientos	\$603,000.00

Artículo 8. Para el ejercicio fiscal de 2025, los Ingresos por la Venta de Bienes y Servicios de Organismos Descentralizados que percibirán como ingresos propios se estima serán por las cantidades que a continuación se presentan:

CONCEPTO	IMPORTE
INGRESOS POR LA VENTA DE BIENES Y PRESTACIÓN DE SERVICIOS DE ORGANISMOS PÚBLICOS DESCENTRALIZADOS	\$0.00
Sistema Municipal para el Desarrollo Integral de la Familia	\$0.00
Instituto Municipal de la Juventud	\$0.00
Otros	\$0.00
INGRESOS DE OPERACIÓN DE ENTIDADES PARAMUNICIPALES EMPRESARIALES	\$0.00
Ingresos de operación de Entidades Paramunicipales Empresariales	\$0.00
INGRESOS POR LA VENTA DE BIENES Y SERVICIOS PRODUCIDOS EN ESTABLECIMIENTOS DEL GOBIERNO CENTRAL	\$0.00
Ingresos por la Venta de Bienes y Servicios de Organismos Producidos en Establecimientos del Gobierno Central	\$0.00
Total de Ingresos por Venta de Bienes y Prestación de Servicios	\$0.00

Artículo 9. De conformidad con las disposiciones contenidas en la Ley de Hacienda de los Municipios del Estado de Querétaro y en la Ley de Coordinación Fiscal, se percibirán ingresos por las siguientes Participaciones, Aportaciones, Convenio, Incentivos Derivados de la Colaboración Fiscal y Fondos Distintos de Aportaciones:

CONCEPTO	IMPORTE
PARTICIPACIONES	\$172,757,767.00
Fondo General de Participaciones	\$114,089,792.00



Fondo de Fomento Municipal	\$35,066,477.00
Por el Impuesto Especial sobre Producción y Servicios	\$2,635,411.00
Fondo de Fiscalización y Recaudación	\$10,590,243.00
Incentivos a la Venta Final de Gasolinas y Diésel	\$402,443.00
Por el Impuesto Federal sobre Tenencia o Uso de Vehículos	\$0.00
Fondo de Compensación del Impuesto Sobre Automóviles Nuevos	\$334,202.00
Incentivos por el Impuesto Sobre Automóviles Nuevos	\$2,709,970.00
Impuesto por la Venta de Bienes cuya enajenación se encuentra gravada por la Ley del Impuesto Especial sobre Producción y Servicios	\$422,557.00
Fondo I.S.R.	\$5,824,431.00
I.S.R. Incentivos por la enajenación de bienes inmuebles Art. 126	\$682,241.00
Otras Participaciones	\$0.00
APORTACIONES	\$39,458,782.00
Fondo de Aportaciones para la Infraestructura Social Municipal y de las Demarcaciones Territoriales del Distrito Federal	\$26,074,906.00
Fondo de Aportaciones para el Fortalecimiento de los Municipios y de las Demarcaciones Territoriales del Distrito Federal	\$13,383,876.00
CONVENIOS	\$0.00
Convenios	\$0.00
INCENTIVOS DERIVADOS DE LA COLABORACION FISCAL	\$0.00
Incentivos Derivados de la Colaboración Fiscal	\$0.00
FONDOS DISTINTOS DE APORTACIONES	\$0.00
Fondos Distintos de Aportaciones	\$0.00
Total de Participaciones y Aportaciones, Convenios, Incentivo Derivados de la Colaboración Fiscal y Fondos Distintos de Aportaciones	\$212,216,549.00

Artículo 10. Se percibirán ingresos por las Transferencias, Asignaciones, Subsidios y Subvenciones:

CONCEPTO	IMPORTE
Transferencias y Asignaciones	\$0.00
Subsidios y Subvenciones	\$0.00
Total de Transferencias y Asignaciones, Subsidios y Subvenciones	\$0.00

Artículo 11. Se percibirán ingresos derivados de financiamiento, por los siguientes conceptos:

CONCEPTO	IMPORTE
INGRESOS DERIVADOS DE FINANCIAMIENTO	\$0.00
Endeudamientos Internos	\$0.00
Endeudamiento Externo	\$0.00
Financiamiento Interno	\$0.00
Total de Ingresos derivados de Financiamiento	\$0.00

Artículo 12. De conformidad con lo establecido con la Ley para el Manejo de los Recursos Públicos del Estado de Querétaro, el Financiamiento Propio previsto al inicio del ejercicio fiscal 2025, se integra por:

CONCEPTO	IMPORTE
Financiamiento Propio	
Transferencia Federales Etiquetadas	\$0.00
Transferencia Estatales Etiquetadas	\$0.00
Disponibilidades	\$0.00
Total de Ingresos de Financiamiento Propio	\$0.00

Sección Primera Impuestos

Artículo 13. El Impuesto de Entretenimientos Públicos Municipales, causará y pagará:

- I. Sobre el importe del uso o de boletaje vendido, causará y pagará, con base en los siguientes complementos:

Es objeto del Impuesto de Entretenimientos Públicos Municipales, el ingreso que se obtenga por la realización de funciones de teatro, circo, lucha libre y boxeo, corridas de toros, espectáculos deportivos, audiciones y espectáculos musicales, eventos culturales, eventos ecuestres o de cualquier otro tipo con cuota de admisión y la explotación de aparatos electromecánicos, mecánicos, electrónicos y otros similares accionados o no por monedas, que se realicen en el territorio del Municipio de Arroyo Seco.

Son sujetos de este Impuesto las personas físicas y morales que habitual o eventualmente obtengan ingresos con motivo de las actividades previstas en el párrafo anterior.

No se otorgará permiso para la realización de los conceptos previstos en la presente Sección, si el organizador presenta algún adeudo por este Impuesto, derivado de un evento o espectáculo realizado con anterioridad.

Los propietarios de los inmuebles en donde se efectúen los espectáculos públicos, serán responsables solidarios del pago del Impuesto, cuando los contribuyentes no hayan dado cumplimiento a lo establecido en la presente Sección.

El Impuesto Sobre Entretenimientos Públicos Municipales, se causará en el momento en que se perciban los ingresos a que se refiere el primer párrafo de este artículo y su base será el monto total de los mismos. El presente Impuesto se pagará dentro de los 5 días hábiles siguientes a la fecha de realización del evento o la terminación de la temporada, entendiéndose por temporada, aquellos eventos que se lleven a cabo de manera diaria e ininterrumpida por lapso de tiempo.

La tasa aplicable para el cálculo de este impuesto será del 8%, con excepción de los espectáculos de teatro y circo a los cuales se aplicará la tasa del 4%.



Cuando los pagos contenidos en el presente artículo se realicen de manera anual, se deberán hacer conjuntamente con los derechos por la renovación o expedición de la Licencia Municipal de Funcionamiento.

El cobro anual de este Impuesto, será de forma proporcional de acuerdo al mes en que se realice el trámite correspondiente ante la Dependencia encargada de regular, vigilar y expedir las Licencias de Funcionamiento Municipal.

El promotor de los eventos que tengan uso de juegos mecánicos deberá presentar ante la dependencia encargada de las finanzas públicas municipales, por lo menos con cinco días hábiles anteriores a la fecha del mismo, la autorización que le haya sido expedida por la Secretaría General de Gobierno Municipal. Cuando por caso fortuito o fuerza mayor, no puedan ser instalados o no puedan funcionar los juegos mecánicos, no se hará el cobro correspondiente al Impuesto, debiendo el interventor designado, levantar acta circunstanciada pormenorizando las causas que originaron dicha situación.

Para la autorización de cualquier evento, el promotor deberá de presentar un depósito o fianza que garantice el desarrollo del mismo, de acuerdo a las disposiciones legales aplicables.

La dependencia encargada de las finanzas públicas municipales estará facultada para requerir la información necesaria a los terceros que intervengan en la venta del boletaje del objeto de este Impuesto, cuando ésta se haya efectuado por medios electrónicos; lo anterior a efecto de poder contar con los medios pertinentes para los actos de fiscalización y ejercicio de facultades de comprobación.

Ingreso anual estimado por esta fracción \$2,000.00

- II. Se exceptúan de la fracción anterior los siguientes entretenimientos públicos municipales, los cuales se causarán y pagarán el Impuesto de manera diaria, mensual o anual; o bien, por el periodo autorizado según se especifica a continuación:

CONCEPTO	PERIODO DE PAGO	UMA
Discotecas u otros establecimientos que cuenten con autorización para llevar a cabo espectáculos públicos de manera permanente	Anual	12.8358
Pistas de bailes (aplica exclusivamente para restaurantes y bares)	Anual	5.9900
Billares por mesa	Anual	2.5671
Máquinas de videojuego, juegos montables de monedas, destreza, entretenimiento y similares, por cada una, excepto máquinas despachadoras de productos consumibles y otros, cada una	Anual	2.5671
Mesas de futbolitos y demás juegos de mesa, por cada uno	Anual	2.5671
Sinfonolas (por cada una)	Anual	1.7114
Juegos Infables (por cada juego)	Anual	2.5671
Juegos mecánicos por cada día y por cada uno	Según periodo autorizado	5.1343

Los pagos contenidos en la presente fracción, se deberán pagar al realizar la renovación o expedición de la Licencia Municipal de Funcionamiento.

Ingreso anual estimado por esta fracción \$1,000.00

El cobro del Impuesto de Entretenimiento Público Municipal contenido en la fracción II de este artículo, será de forma proporcional de acuerdo al mes en que se realice el trámite correspondiente ante la dependencia encargada de regular, vigilar y expedir las Licencias de Funcionamiento Municipal.

Ingreso anual estimado por este artículo \$3,000.00

Artículo 14. El Impuesto Predial se causará y pagará conforme a lo establecido en la Ley de Hacienda de los Municipios del Estado de Querétaro, constituyéndose las Tablas de Valores Unitarios de Suelo y Construcciones aprobadas por la Legislatura del Estado, para el ejercicio fiscal de que se trate, el factor que sirva para el cálculo de la base gravable de este Impuesto.

A la base del Impuesto se le aplicará la tarifa anual que se indica a continuación:

TIPO	TARIFA (AL MILLAR)
Predio urbano edificado	1.6
Predio urbano baldío	8
Predio rústico	1.2
Predio de fraccionamiento en proceso de ejecución	1.6
Predio de reserva urbana	1.4
Predio de producción agrícola, con dominio pleno que provenga de ejido	0.2

Cuando se trate de bienes inmuebles destinados únicamente a casa habitación ubicados en el perímetro de zonas declaradas monumentos históricos, cuyo mantenimiento, conservación o restauración se realice con recursos de los propietarios de dichos inmuebles, a solicitud de éstos, se otorgará un descuento del 35%, en el pago de este Impuesto durante el presente ejercicio fiscal, debiendo sujetarse a los siguientes criterios:

- Elaborar formato de solicitud con firma autógrafa del titular del predio o en su defecto de su representante legalmente acreditado con poder notarial o carta poder.
- Estar al corriente en sus pagos de Impuesto Predial del ejercicio inmediato anterior.
- Presentar ante la dependencia encargada de las Finanzas Públicas Municipales del Municipio, el dictamen técnico actual favorable que expida la Delegación del Instituto Nacional de Antropología e Historia en el Estado de Querétaro.
- Anexar copia simple de identificación oficial del titular o de su representante legalmente acreditado y/o copia simple del acta constitutiva en caso de personas morales.

Sólo se podrá reducir el pago del Impuesto a que se hace referencia el artículo 40 de la Ley de Hacienda de los Municipios del Estado de Querétaro, cuando se trate de predios urbanos edificados y predios baldíos cuando no excedan de 200 M2 de superficie y que el titular cuente con un solo inmueble.

Ingreso anual estimado por este artículo \$1,950,000.00



Artículo 15. El Impuesto sobre Traslado de Dominio de Inmuebles, se causará y pagará conforme al porcentaje establecido del 2.5% sobre el valor catastral o comercial que resulte de mayor valor.

Ingreso anual estimado por este artículo \$750,000.00

Artículo 16. El Impuesto sobre Fraccionamientos, Condominios, Fusión, Subdivisión y Relotificación de Predios, se sujetará a las bases y procedimientos señalados en la Ley de Hacienda de los Municipios del Estado de Querétaro y se causará y pagará conforme a lo siguiente:

- I. Impuesto sobre la realización de fraccionamientos o condominios, se causará y pagará de acuerdo a lo siguiente:

Son sujetos de este Impuesto las personas que efectúen fraccionamientos o condominios, conforme las disposiciones establecidas en el Código Urbano del Estado de Querétaro.

El Impuesto se causará por M2 del área susceptible de venta, según el tipo de fraccionamiento o condominio, de acuerdo con la siguiente tarifa:

USO/TIPO	UMA X M2
Habitacional campestre (Hasta H05)	0.5020
Habitacional residencial (mayor a H05 y menor o igual a H1)	0.3764
Habitacional medio (mayor a H1 y menor o igual a H3)	0.2509
Habitacional popular (mayor a H3)	0.1255
Comerciales y otros usos no especificados	0.3138
Industrial	0.5018
Mixto	0.1026

Se entiende que se está obligado al pago este Impuesto, al momento de la autorización del fraccionamiento o condominio por la autoridad municipal competente.

El pago por el presente concepto se realizará dentro de los quince días posteriores a la autorización emitida por la autoridad municipal competente.

No podrá surtir sus efectos jurídicos y materiales, el hecho generador de este Impuesto sobre el bien inmueble correspondiente, hasta en tanto no se realice o se acredite haber realizado el pago por el concepto causado.

Ingreso anual estimado por esta fracción \$7,000.00

- II. El Impuesto por Fusión se causará y pagará de acuerdo a lo siguiente:

Es objeto de este Impuesto la realización de fusiones, en los términos del Código Urbano del Estado de Querétaro y demás disposiciones legales aplicables.

Son sujetos de este Impuesto las personas que efectúen fusiones de predios, conforme las disposiciones establecidas en el Código Urbano del Estado de Querétaro.

En la fusión de predios, el Impuesto se calculará sobre el valor de la fracción o predio fusionado, objeto de la modificación del inmueble, determinado por avalúo para fines hacendarios practicado por tasador autorizado por el Poder Ejecutivo del Estado de Querétaro, mismo que será presentado por el particular.

Para el caso de las fusiones, se entiende que se está obligado al pago de este Impuesto, una vez obtenida la autorización correspondiente.

El pago por el presente Impuesto se realizará dentro de los quince días hábiles posteriores al pago de los Derechos que genere la autorización emitida por la autoridad municipal competente.

En la fusión, el Impuesto se calculará aplicando al valor determinado por el avalúo para fines hacendarios, el equivalente al cincuenta por ciento de la tasa que se fije para calcular el pago del Impuesto sobre Traslado de Dominio.

No podrá surtir sus efectos jurídicos y materiales, el hecho generador de este Impuesto sobre el bien inmueble correspondiente, hasta en tanto no se realice o se acredite haber realizado el pago por el concepto causado.

Ingreso anual estimado por esta fracción \$30,000.00

- III. El Impuesto por Subdivisión se causará y pagará de acuerdo a lo siguiente:

Es objeto de este Impuesto la realización de la subdivisión de terrenos urbanos, en los términos del Código Urbano del Estado de Querétaro y demás disposiciones legales aplicables.

Son sujetos de este Impuesto las personas que efectúen subdivisiones de terrenos urbanos, conforme las disposiciones establecidas en el Código Urbano del Estado de Querétaro.

El adquirente de un terreno urbano resultante de una subdivisión será responsable solidario del pago de dicho Impuesto.

En la subdivisión, el Impuesto se calculará sobre el valor de la fracción objeto de la subdivisión, determinado por avalúo fiscal practicado por tasador autorizado por el Poder Ejecutivo del Estado de Querétaro, mismo que será presentado por el particular.

Para el caso de las subdivisiones, se entiende que se está obligado al pago de este Impuesto una vez obtenida la autorización correspondiente por parte de la autoridad municipal competente, para individualizar (desprender) una o varias porciones del predio de que se trate, debiendo efectuar el pago por el presente concepto dentro de los quince días posteriores a dicha autorización.

En la subdivisión, el Impuesto se calculará aplicando al valor de la fracción subdividida resultante, el equivalente al cincuenta por ciento de la tasa que se fije para calcular el pago del Impuesto sobre Traslado de Dominio.

No podrá surtir sus efectos jurídicos y materiales, el hecho generador de este Impuesto sobre el bien inmueble correspondiente, hasta en tanto no se realice o se acredite haber realizado el pago por el concepto causado.



Ingreso anual estimado por esta fracción \$5,000.00

IV. El Impuesto por Relotificación de Predios se causará y pagará de acuerdo a lo siguiente.

Es objeto de este Impuesto la realización de relotificaciones, cuando de éstas surjan diversas fracciones de las que en un inicio se autorizaron, en términos del Código Urbano del Estado de Querétaro y demás disposiciones legales aplicables.

Son sujetos de este Impuesto las personas que efectúen relotificaciones en fraccionamientos, predios urbanos y que de ellos originen diversas fracciones adicionales a las autorizadas, conforme las disposiciones establecidas en el Código Urbano del Estado de Querétaro.

Para el caso de la relotificación de predios, se entiende que se está obligado al pago de este Impuesto, una vez obtenida la autorización para la relotificación del predio correspondiente, debiendo efectuar el pago por el presente concepto, dentro de los quince días posteriores a dicha autorización.

Este Impuesto se causará y pagará, considerando el monto equivalente a 0.2625 UMAS por M2 de cada lote objeto de la Relotificación, que a través de la autorización correspondiente haya modificado su superficie, uso, destino, altura, número de vivienda, número de unidades privativas, restricciones, medidas, colindancias y/o cualquier otra especificación que previamente no haya sido contemplada y autorizada.

No podrá surtir sus efectos jurídicos y materiales el hecho generador de este Impuesto sobre el bien inmueble correspondiente, hasta en tanto no se realice o se acredite haber realizado el pago por el concepto causado.

Ingreso anual estimado por esta fracción \$5,000.00

Ingreso anual estimado por este artículo \$47,000.00

Artículo 17. Cuando no se cubran las Contribuciones a cargo del fisco municipal y no se paguen en la fecha establecida en las disposiciones fiscales, el monto de las mismas se actualizará desde el mes en que se debió hacer el pago y hasta que el mismo se efectúe, determinándose su cálculo a lo dispuesto en el Código Fiscal del Estado de Querétaro.

Las cantidades actualizadas conservan la naturaleza jurídica que tenían antes de la actualización.

La falta de pago de un crédito fiscal en la fecha o plazo fijado, determinará que el crédito sea exigible a través del procedimiento administrativo de ejecución, constituyéndose como accesorios de la contribución y participando de su naturaleza los recargos, sanciones, los gastos de ejecución y la indemnización.

Ingreso anual estimado por este artículo \$0.00

Artículo 18. Sobre los diferentes Impuestos y Derechos previstos en la presente Ley, se causará y pagará el Impuesto para Educación y Obras Públicas Municipales, a razón de una cantidad equivalente al 25% sobre su base gravable, el entero de este Impuesto se hará en el momento en que sean cubiertos dichos Impuestos y derechos.

Para el caso del Impuesto de Traslado de Dominio generado en el ejercicio 2025, no se causará el correspondiente Impuesto para Educación y Obras Públicas Municipales.

Ingreso anual estimado por este artículo \$0.00

Artículo 19. Por los Impuestos no comprendidos en los artículos de la Ley de Ingresos vigente, causados en ejercicios fiscales anteriores pendientes de liquidación o pago.

Ingreso anual estimado por este artículo \$0.00

**Sección Segunda
Contribuciones de Mejoras**

Artículo 20. Las Contribuciones de Mejoras por obras públicas, se causarán y pagarán:

- I. Conforme a lo establecido en los convenios celebrados por este Municipio.

Ingreso anual estimado por esta fracción \$0.00

- II. Por el Estudio y Dictamen de Impacto Vial para los Desarrollos Inmobiliarios, causarán y pagarán en los términos que para tales efectos señale la dependencia encargada de la Seguridad Pública y Tránsito Municipal: 8.5571 UMA.

Ingreso anual estimado por esta fracción \$0.00

Ingreso anual estimado por este artículo \$0.00

Artículo 21. Las Contribuciones de Mejoras no comprendidas en los artículos de la Ley de Ingresos vigente, causados en ejercicios fiscales anteriores pendientes de liquidación o pago.

Ingreso anual estimado por este artículo \$0.00

**Sección Tercera
Derechos**

Artículo 22. Por el uso, goce, aprovechamiento o explotación de bienes del dominio público, se causará y pagará:

- I. Acceso a unidades deportivas, parques recreativos, parques culturales, zonas arqueológicas, museos, casas de la cultura y/o centros sociales causarán y pagarán diariamente por cada uno: 1 UMA.

Ingreso anual estimado por esta fracción \$0.00

- II. Por el uso de la vía pública para el ejercicio del comercio ambulante, puestos fijos y semifijos y así como para la venta de artículos en la vía pública, causarán y pagarán:



Las cuotas por piso señalado en el reglamento para el ejercicio del comercio ambulante y puestos fijos y semifijos en la vía pública serán las siguientes:

CONCEPTO	UMA
Con venta de cualquier clase de artículos, por metro lineal en tianguis, por día	0.1375
Con venta de cualquier clase de artículo, por metro lineal, por día	0.5134
Con uso de vehículos de motor, vendedores de cualquier clase de artículo, por mes	5.9900
Con uso de casetas metálicas y puestos fijos, por mes	12.8358
Vendedores semifijos, de cualquier clase de artículo, mensual	14.5625
Uso temporal de la vía pública con stand de publicidad o información se pagará por M2, por día	0.8558
Uso temporal de la vía pública para venta de artículos, bienes y servicios de exhibición se pagará por M2, por día	0.8558
Cobro por el uso de piso en festividades, fiestas patronales y ferias para la venta de cualquier clase de artículo, por metro lineal, por día	1.0875 a 5.1343
Cobro en festividades a vendedores ocasionales de cualquier clase de artículo, que no tenga asignado un lugar fijo en dicha festividad, y que expendan sus productos caminando u ocupen menos de un metro lineal de frente, pagarán diario	0.3423
Cobro de piso para los juegos mecánicos y puestos de feria, que se instalan en la vía pública con motivo de las festividades, por metro lineal o diámetro por día	1.7114 a 5.1343

Ingreso anual estimado por esta fracción \$90,000.00

- III. Por la guarda de los animales que transiten en vía pública sin vigilancia de sus dueños, causarán y pagarán diariamente, el equivalente a: 0.8558 UMA, por cada uno de ellos.

Deberá sumarse a la tarifa anterior el costo relativo a los fletes, forrajes y otros conceptos que la autoridad determine.

Ingreso anual estimado por esta fracción \$0.00

- IV. Por la guarda de todos aquellos bienes entregados a la autoridad o recogidos de la vía pública por extravío, falta de permiso o por estar ubicados inadecuadamente, después de 15 días serán adjudicados al patrimonio del Municipio, previa publicación en estrados, causarán y pagarán el equivalente a: 0.8558 UMA.

Ingreso anual estimado por esta fracción \$0.00

- V. Por el uso de la vía pública como estacionamiento público municipal, se causará y pagará:

1. Por el servicio de pensión nocturna de 20:00 hrs. a 7:00 hrs., pagará por mes: 1.7114 UMA.

Ingreso anual estimado por este rubro \$0.00

2. Por el servicio de estacionamiento de las 7:00 hrs. a 20:00 hrs se pagará por mes:

- a) Por la primera hora pagará 0.2568 UMA.

Ingreso anual estimado por este inciso \$0.00

- b) Por las siguientes horas o fracción equivalente pagará: 0.1711 UMA.

Ingreso anual estimado por este inciso \$0.00

Ingreso anual estimado por este rubro \$0.00

Ingreso anual estimado por esta fracción \$0.00

- VI. Por el uso de la vía pública por los vehículos de transporte público y de carga, causarán y pagarán:

CONCEPTO	UMA
Sitios autorizados de taxi	0.1711
Sitios autorizados para servicio público de carga	0.3423

Ingreso anual estimado por esta fracción \$0.00

- VII. Por el uso de la vía pública por los vehículos de transporte público y de carga y maniobras de descarga, se causará y pagará:

1. Por el uso de las zonas autorizadas para los vehículos de transporte públicos y de carga, pagará por unidad por año:

CONCEPTO	UMA
Autobuses urbanos	1.4211
Microbuses y taxibuses urbanos	0.2568
Autobuses, microbuses y taxibuses suburbanos	0.2568
Sitios autorizados y terminales de transporte foráneo	0.3421

Ingreso anual estimado por este rubro \$0.00

2. Los vehículos que utilicen la vía pública en la zona indicada para efectuar maniobras de carga y descarga sólo podrán hacerlo en los días y horas que les sean autorizadas en el permiso correspondiente, fuera de este horario pagará por unidad, por hora: 0.3423 UMA.

Ingreso anual estimado por este rubro \$0.00

Ingreso anual estimado por esta fracción \$0.00



VIII. Por el uso de la vía pública por circos, carpas y ferias derivados de contratos a corto tiempo, se causará y pagará: de 4.9368 a 8.5571 UMA.

Ingreso anual estimado por esta fracción \$0.00

IX. Por poner andamios, tapias, materiales para la construcción y similares, que de alguna manera sean obstáculo para el libre tránsito en la vía pública, se causará y pagará:

CONCEPTO	UMA
Por día	0.5134
Por M2	0.0856

Ingreso anual estimado por esta fracción \$0.00

X. A quién dé uso y ocupe la vía pública municipal mediante la colocación o fijación de cualquier bien mueble o cosa, causará y pagará:

1. Por la colocación de cabinas, casetas de control, postes y similares, por unidad se pagará anualmente: 5.1343 UMA.

Ingreso anual estimado por este rubro \$0.00

2. Por la servidumbre, ocupación y/o permanencia en la propiedad municipal de ductos, tuberías, colectores, emisores, acometidas, red subterránea, entre otros, se pagará anualmente por metro lineal: 1.7114 UMA.

Ingreso anual estimado por este rubro \$0.00

3. Por la colocación de cables de mobiliario urbano para uso comercial (telefonía, internet, televisión por cable, transferencia de datos y/o sonidos), se pagará anualmente por metro lineal: 0.6846 UMA.

Ingreso anual estimado por este rubro \$0.00

4. Por el uso de la vía pública para la colocación de casetas de kioscos, módulos, casetas, promocionales, pantallas, aparatos o cualquier otro similar de acuerdo a las disposiciones en materia de desarrollo urbano, para su posterior autorización por el Ayuntamiento, se pagará por el periodo aprobado por unidad: 12.8358 UMA.

Ingreso anual estimado por este rubro \$0.00

5. Por la colocación de carpas de cualquier material, pagará, por día por M2: 0.8558 UMA.

Ingreso anual estimado por este rubro \$0.00

Ingreso anual estimado por esta fracción \$0.00

Ingreso anual estimado por este artículo \$90,000.00

Artículo 23. Por los servicios prestados relacionados con la obtención o revalidación de la Licencia Municipal de Funcionamiento, para los establecimientos mercantiles o industriales o de cualquier índole que operen, así como los que practiquen cualquier actividad para cuyo ejercicio la Ley exija la licencia correspondiente, se causará y pagará:

I. Visita de verificación o inspección, por la autoridad competente, se causará y pagará: 5.1343 UMA.

Ingreso anual estimado por esta fracción \$0.00

II. Visita de inspección practicada por la dependencia encargada de las Finanzas Públicas Municipales, se causará y pagará: 1.7114 UMA.

Ingreso anual estimado por esta fracción \$0.00

III. Por el empadronamiento o refrendo, se causará y pagará:

1. El costo de la placa, resello o modificación del empadronamiento municipal de funcionamiento, por las actividades sin venta de bebidas alcohólicas, señaladas en la Ley de Hacienda de los Municipios del Estado de Querétaro, se pagará:

CONCEPTO	TIPO ACTIVIDAD	UMA
Por apertura	Industrial	12.8358
	Comercio	8.5571
	Servicios profesionales o técnicos	5.9900
Por refrendo	Industrial	12.8358
	Comercio	6.8458 a 13.6914
	Servicios profesionales o técnicos	5.9900
Por reposición de placa		2.5671
Por placa provisional		5.1343
Por modificación en la denominación comercial, cambio rectificación de titular, cambio de razón social u otros similares		5.9900
Por cambio, modificación o ampliación al giro		5.9900

Por los eventos en los que generen cobro de acceso, pagarán los Derechos por la emisión del permiso correspondiente de 1 UMA de conformidad con el tabulador autorizado por la autoridad competente.



Placa provisional por la realización de eventos temporales que tengan con finalidad la exposición y venta de bienes y servicios, pagará: 5.1343 UMA y adicionalmente por cada stand autorizado en dicho evento se pagará: 3.4229 UMA.

Ingreso anual estimado por este rubro \$0.00

2. El costo de placa de empadronamiento municipal para establecimiento con venta de bebidas alcohólicas, de acuerdo a la clasificación contenida en la Ley Sobre Bebidas Alcohólicas del Estado de Querétaro, se pagará: 13.6914 UMA.

Ingreso anual estimado por este rubro \$0.00

Ingreso anual estimado por esta fracción \$0.00

- IV. Para los entretenimientos públicos permanentes, se causará y pagará: 6.8458 UMA.

Ingreso anual estimado por esta fracción \$0.00

Ingreso anual estimado por este artículo \$0.00

Artículo 24. Por los servicios prestados por diversos conceptos relacionados con construcciones y urbanizaciones, se causará y pagará:

- I. Por licencias de construcción, se causará y pagará:

1. Por los derechos de trámite y autorización en su caso, previo a la licencia anual de construcción se pagará por cada M2 de construcción, la tarifa correspondiente según la siguiente tabla:

TIPO	ZONA O FRACCIONAMIENTO	UMA x M2
Urbano	Residencial	0.3423
	Habitación Popular	0.0856
	Urbanización Progresiva	0.0856
	Institucional	0.0000
Campestre	Residencial	0.0548
	Rústico	0.0514
Industrial	Para industria ligera	0.4279
	Para industria mediana	0.1540
	Para industria pesada o grande	0.1711
Comercial		0.6250
Radio base celular o sistema de transmisión de radiofrecuencia (cualquier tipo)	Por instalación de cualquier tipo de antena de telefonía comercial más el costo por M2 que se señala en la tabla para comercial aplicado en las instalaciones complementarias.	598.9995
Radio base celular o sistema de transmisión de radiofrecuencia (cualquier tipo)	M2	0.4279
Cementerios		0.3423

Por el refrendo de Licencia de Construcción en cualquiera de sus modalidades, el costo por M2 será el resultado de la multiplicación del costo unitario señalado en la presente tabla por el porcentaje que reste para concluir la obra.

La recepción del trámite de Licencia de Construcción en cualquier modalidad, independientemente del resultado de la misma, el cual se tomará como anticipo si resulta favorable, pagará: 5.1343 UMA.

Ingreso anual estimado por este rubro \$10,000.00

2. En el caso de las licencias de construcción en su modalidad de regularización, ya sea total o parcial y de acuerdo al avance de la obra, exceptuando licencias de construcción en áreas de estacionamiento al descubierto, se causará y pagará el equivalente a dos tantos de los derechos correspondientes a los de trámite y autorización de la licencia anual de construcción adicionales a los derechos señalados en la presente Ley y de acuerdo al tipo de construcción.

Ingreso anual estimado por este rubro \$10,000.00

Ingreso anual estimado por esta fracción \$20,000.00

- II. Por Licencias de Construcción de Bardas, Tapiales y Demoliciones, se causará y pagará:

1. Por demolición total o parcial, ya sea a solicitud del interesado o por dictamen de la Dirección de Desarrollo Urbano por condiciones de seguridad, o en el caso de que el constructor no haya respetado los lineamientos especificados en la correspondiente licencia de construcción, o por haber construido sin la licencia respectiva, se pagará en función del tipo de material por M2: 0.5134 UMA.

Ingreso anual estimado por este rubro \$0.00

2. Por la construcción de tapiales, por metro lineal se pagará:

- a) Bardas y tapiales: 2.4816 UMA.

Ingreso anual estimado por este inciso \$0.00

- b) Circulado con malla: 1.6430 UMA.

Ingreso anual estimado por este inciso \$0.00



Ingreso anual estimado por este rubro \$0.00

3. Para los casos de Licencia de Construcción, Bardeos y Demoliciones, se pagará un cobro inicial por licencia de: 5.1343 UMA.

Ingreso anual estimado por este rubro \$0.00

Ingreso anual estimado por esta fracción \$0.00

III. Por alineamiento, nomenclatura y número oficial, se causará y pagará:

1. Por la constancia de alineamiento según el tipo de densidad o uso establecido en los Planes y Programas de Desarrollo Urbano vigentes, pagará:

TIPO	FRACCIONAMIENTOS O CONDOMINIOS	UMA POR METRO LINEAL
Urbano	Residencial	0.2396
	Habitacional popular	0.1711
	De urbanización progresiva	0.1369
	Institucionales	0.0000
Campestre	Residencial	0.1198
	Rústico	0.1198
Industrial	Para industria ligera	0.4279
	Para industria mediana	0.4279
	Para industria pesada	0.4279
Comercial y de servicios		0.2568
Otros usos no especificados		0.3423

Ingreso anual estimado por este rubro \$0.00

2. Por Derechos de nomenclatura de calles de fraccionamientos se pagará:

- a) Por calle hasta 100 metros lineales pagará: 8.2149 UMA.

Ingreso anual estimado por este inciso \$0.00

- b) Por longitudes excedentes se pagará 0.7701 UMA por cada 10 metros lineales.

Ingreso anual estimado por este inciso \$0.00

Ingreso anual estimado por este rubro \$0.00

3. Por designación de número oficial, según el tipo de construcción en los diversos fraccionamientos o condominios se pagará:

TIPO	FRACCIONAMIENTOS O CONDOMINIOS	UMA
Urbano	Residencial	2.5671
	Habitacional popular	1.7114
	De urbanización progresiva	1.7114
	Institucionales	0.0000
Campestre	Residencial	2.0538
	Rústico	2.0538
Industrial	Para industria ligera	8.5571
	Para industria mediana	8.5571
	Para industria pesada	8.5571
Comercial		4.2786

Ingreso anual estimado por este rubro \$0.00

4. Por certificación de terminación de obra y construcción de edificaciones pagará: 8.5571 UMA.

Ingreso anual estimado por este rubro \$0.00

Ingreso anual estimado por esta fracción \$0.00

IV. Por revisión de proyecto arquitectónico, se causará y pagará:

TIPO DE PROYECTO		UMA	
Habitacional	De 5 a 30 viviendas	5.1343	
	De 31 a 60 viviendas	10.2685	
	De 61 a 90 viviendas	15.4029	
	De 91 a 120 viviendas	20.5371	
Servicios	Educación	5.1343	
	Cultura	Exhibiciones	5.1343
		Centros de información	20.5371
		Instalaciones religiosas	20.5371



	Salud	Hospitales, clínicas	20.5371	
		Asistencia social	17.1143	
		Asistencia animal	18.8258	
	Comercio	Tiendas y expendios de productos básicos		10.2685
		Tiendas de autoservicio		25.6714
		Tiendas de departamentos		34.2285
		Tiendas de especialidades y centros comerciales		20.5371
		Ventas de materiales de construcción y vehículos		42.7856
		Tiendas de servicios		25.6714
	Abasto	Almacenamiento y abasto menos de 1000 M2		30.8056
		Más de 1000 M2		42.7856
	Comunicaciones			34.2285
	Transporte			34.2285
	Recreación	Recreación social		17.1143
		Alimentación y bebidas		25.6714
		Entretenimiento		20.5371
	Deportes	Deportes al aire libre y acuáticos		8.5571
		Clubes a cubierto		17.1143
	Servicios urbanos	Defensa, policía, bomberos, emergencias		14.1143
		Cementerios, mausoleos, crematorios y agencias de inhumaciones		25.6714
		Basureros		8.5571
	Administración	Administración Pública		13.6914
Administración Privada		20.5371		
Alojamiento	Hoteles		34.2298	
	Moteles		34.2298	
Industrias	Aislada		51.3428	
	Pesada		42.7856	
	Mediana		34.2285	
	Ligera		25.6714	
Espacios abiertos	Plazas, jardines, parques y cuerpos de agua		20.5371	
Infraestructura	Torres, antenas, depósitos, almacenaje, cárcamos y bombas		25.6714	
Agropecuaria, forestal y acuífero			25.6714	

Ingreso anual estimado por esta fracción \$0.00

V. Por la revisión a proyecto de fraccionamientos, se causará y pagará:

CONCEPTO		UMA			
		De 0 hasta 1.99 Has.	De 2 hasta 4.99 Has.	De 5 hasta 9.99 Has.	De 10 ó más Has.
Urbano	Residencial	10.2685	20.5371	30.8056	41.0743
	Popular	8.5571	17.1143	25.6714	34.2285
	Urbanización progresiva	5.1342	10.2685	15.4029	20.5371
	Institucional	0.0000	0.0000	0.0000	0.0000
Campestre	Residencial campestre	10.2685	20.5371	30.8056	41.0743
	Rústico Campestre	5.1342	10.2685	15.4029	20.5371
Industrial	Micro industria	11.9800	23.9600	35.9400	47.9200
	Ligera	13.61913	27.3829	41.0743	54.7656
	Mediana	15.4028	30.8056	46.2085	54.7656
	Pesada	17.1142	34.2285	51.3428	68.4571
Comercial		20.5371	41.0743	45.0000	82.1485
Cementerios		4.2786	8.5571	12.8358	17.1143
Otros no especificados		17.1142	34.2285	51.3428	68.4571

Ingreso anual estimado por esta fracción \$0.00

VI. Por el dictamen técnico sobre autorización del proyecto, avance de obra de urbanización o venta provisional de lotes por la fusión, división, subdivisión y relotificación de fraccionamientos y condominios, se causará y pagará:

- Por las licencias o permisos por la fusión, división o subdivisión de bienes inmuebles, se pagará el equivalente a 7.7013 UMA en la fecha de la autorización, por cada fracción resultante, exceptuando el resto del predio.

Ingreso anual estimado por este rubro \$40,000.00

- Por Licencia para Fraccionar se pagará de acuerdo a la superficie vendible del fraccionamiento por M2:

TIPO	FRACCIONAMIENTOS O CONDOMINIOS	UMA
Urbano	Residencial	0.0343
	Habitacional popular	0.0171
	De urbanización progresiva	0.0171
	Institucionales	0.0000
Campestre	Residencial	0.0256
	Rústico	0.0256



Industrial	Para industria ligera	0.0256
	Para industria mediana	0.0256
	Para industria pesada	0.0256
Comercial		0.0256
Conjunto habitacional	Horizontal o vertical	0.0256

Ingreso anual estimado por este rubro \$0.00

3. Dictamen técnico para la recepción de fraccionamientos. Se pagará conforme previo estudio a precios vigentes en el mercado 6.2500 UMA.

Ingreso anual estimado por este rubro \$0.00

Ingreso anual estimado por esta fracción \$40,000.00

- VII. Por el dictamen técnico para la renovación de Licencia de Fraccionamientos y Condominios, se causará y pagará:

CONCEPTO		UMA			
		De 0 hasta 1.99 Has.	De 2 hasta 4.99 Has.	De 5 hasta 9.99 Has.	De 10 ó más Has.
Urbano	Residencial	17.1143	34.2285	51.3428	68.4571
	Popular	10.2685	20.5371	30.8056	41.0743
	Urbanización progresiva	8.5571	17.1143	25.6714	34.2285
	Institucional	0.0000	0.0000	0.0000	0.0000
Campestre	Residencial campestre	17.1143	34.2285	51.3428	68.4571
	Rústico campestre	10.2685	20.5371	30.8056	41.0743
Industrial	Micro Industria	21.3929	42.7856	64.1785	85.5714
	Ligera	22.2485	44.4971	66.7456	88.9943
	Mediana	25.6714	51.3428	77.0143	102.6856
	Pesada	29.9500	59.9000	89.8499	119.7999
Comercial		34.2285	68.4571	102.6856	136.9141
Cementerios		8.5570	17.1143	25.6714	34.2285
Otros no especificados		34.2285	68.4571	102.6856	136.9141

Ingreso anual estimado por esta fracción \$0.00

- VIII. Por la relotificación de fraccionamientos y condominios, se causará y pagará:

CONCEPTO		UMA			
		De 0 hasta 1.99 Has.	De 2 hasta 4.99 Has.	De 5 hasta 9.99 Has.	De 10 ó más Has.
Urbano	Residencial	11.1243	22.2485	33.3729	44.4971
	Popular	8.5571	17.1143	25.6714	34.2285
	Urbanización progresiva	6.8458	13.6914	20.5371	27.3829
	Institucional	0.0000	0.0000	0.0000	0.0000
Campestre	Residencial campestre	11.1243	22.2485	33.3729	44.4971
	Rústico campestre	8.5571	17.1143	25.6714	34.2285
Industrial	Micro Industria	11.1243	22.2485	33.3729	44.4971
	Ligera	13.6914	27.3829	41.0743	54.7656
	Mediana	17.1143	34.2285	51.3428	68.4571
	Pesada	21.3929	42.7856	64.1785	85.5714
Comercial		13.6914	27.3829	41.0743	54.7656
Cementerios		6.4179	12.8358	19.2535	25.6714
Otros no especificados		13.6914	27.3829	41.0743	54.7656

Ingreso anual estimado por esta fracción \$0.00

- IX. Por ajustes de medidas de los fraccionamientos y condominios, se causará y pagará:

CONCEPTO		UMA			
		De 0 hasta 1.99 Has.	De 2 hasta 4.99 Has.	De 5 hasta 9.99 Has.	De 10 ó más Has.
Urbano	Residencial	6.8458	13.6914	20.5371	27.3829
	Popular	5.1343	10.2685	15.4029	20.5371
	Urbanización progresiva	5.1343	10.2685	15.4029	20.5371
	Institucional	0.0000	0.0000	0.0000	0.0000
Campestre	Residencial campestre	8.5571	17.1143	25.6714	34.2285
Industrial	Micro industria	6.8458	13.6914	20.5371	27.3829
	Ligera	8.5571	17.1143	25.6714	34.2285
	Mediana	10.2685	20.5371	30.8056	41.0743
	Pesada	12.8358	25.6714	38.5071	51.3428
Comercial		11.1243	22.2485	33.3729	44.4971
Cementerios		6.8458	13.6914	20.5371	27.3829
Otros no especificados		8.8994	22.2485	33.3729	44.4971



Ingreso anual estimado por esta fracción \$0.00

X. Por reposición de copias de planos de fraccionamientos y condominios, causará y pagará: 1.7114 UMA.

1. Por reposición de planos y documentos, se pagará por cada uno conforme a la siguiente tabla:

TIPO	UMA
Reposición de plano	3.4229
Reposición de documento	3.4229
Reposición de expediente	3.4229 a 17.1143

Ingreso anual estimado por este rubro \$0.00

Ingreso anual estimado por esta fracción \$0.00

XI. Por constancias de fraccionamientos emitidas por la dependencia municipal competente, se causará y pagará: 5.1343 UMA.

Ingreso anual estimado por esta fracción \$0.00

XII. Por la certificación de documentos o planos de fraccionamientos y condominios, se causará y pagará: 1.7114 UMA.

Ingreso anual estimado por esta fracción \$0.00

XIII. Por la revisión a proyectos para condominios, se causará y pagará:

UNIDADES	UMA
De 2 a 3 Unidades	3.4229
De 4 a 6 Unidades	6.8458
De 7 a 10 Unidades	10.2685
De 11 a 15 Unidades	13.6914
De 16 a 30 Unidades	17.1143
De 31 a 45 Unidades	20.5371
De 46 a 60 Unidades	23.9600
De 61 a 75 Unidades	27.3829
De 76 a 90 Unidades	30.8056
De 91 o más Unidades	34.2285

Ingreso anual estimado por esta fracción \$0.00

XIV. Por la emisión de la Declaratoria de Régimen de Propiedades en Condominio, se causará y pagará:

UNIDADES	UMA
De 2 a 3 Unidades	1.7114
De 4 a 6 Unidades	3.4229
De 7 a 10 Unidades	5.1343
De 11 a 15 Unidades	6.8458
De 16 a 30 Unidades	8.5571
De 31 a 45 Unidades	10.2685
De 46 a 60 Unidades	11.9800
De 61 a 75 Unidades	13.6914
De 76 a 90 Unidades	15.4029
De 91 ó más Unidades	17.1143

Ingreso anual estimado por esta fracción \$0.00

XV. Por servicio de apoyo técnico, se causará y pagará:

1. Por concepto de expedición de copias fotostáticas simples de planos, anexos técnicos y planos de base, específicos del área de estudio se pagará: 0.8558 UMA.

Ingreso anual estimado por este rubro \$0.00

2. Por expedición de copias fotostáticas simples de información de planos y programas técnicos se pagará: 0.8558 UMA.

Ingreso anual estimado por este rubro \$0.00

3. Por expedición de copias heliográficas o bond de planos simples con información de infraestructura básica se pagará: 0.8558 UMA.

Ingreso anual estimado por este rubro \$0.00

4. Por expedición de copias heliográficas o bond de planos simples con información de diagnóstico urbano se pagará: 0.3291 UMA. Si incluye memoria técnica se pagará adicional: 0.3291 UMA.

Ingreso anual estimado por este rubro \$0.00

5. Por reposición de expedientes se pagará: 0.8228 UMA.



Ingreso anual estimado por este rubro \$0.00

6. Por la expedición de copias heliográficas o bond de planos simples con información de cabeceras municipales, se pagará razón de: 0.5134 UMA.

Ingreso anual estimado por este rubro \$0.00

7. Por la expedición de planos sencillos por medios magnéticos se pagará: 0.5134 UMA.

Ingreso anual estimado por este rubro \$0.00

8. En copias certificadas en los conceptos anunciados, con anterioridad se pagará a razón de: 0.1711 UMA.

Ingreso anual estimado por este rubro \$0.00

Ingreso anual estimado por esta fracción \$0.00

- XVI. Por concepto de Licencia Provisional de Construcción, con base en los reglamentos vigentes en la materia, se causará y pagará:

CONCEPTO		UMA POR M2
Urbano	Residencial	0.1711
	Popular	0.0856
	Urbanización progresiva	0.0856
	Institucional	0.0000
Campestre	Residencial	0.1711
	Rústico	0.0856
Industrial	Ligera	0.1711
	Mediana	0.2568
	Pesada	0.3423
Comercial		0.2568
Educación		0.1711
Otros no especificados		0.1711

Ingreso anual estimado por esta fracción \$0.00

- XVII. Por supervisión de obras de urbanización en fraccionamientos y condominios, de acuerdo a lo dispuesto en el artículo 163 del Código Urbano del Estado de Querétaro, se causará y pagará aplicándosele al presupuesto de la obra el 1.5% del costo de las obras de urbanización.

Ingreso anual estimado por esta fracción \$0.00

- XVIII. Por carta urbana del Plan de Desarrollo Urbano, cada una, se causará y pagará: 0.8558 UMA.

Ingreso anual estimado por esta fracción \$0.00

- XIX. Por ruptura y reparación de pavimento de la vía pública por cualquier concepto, se causará y pagará por M2:

CONCEPTO	UMA
Adocreto	12.2400
Adoquín	19.0858
Asfalto	11.3843
Concreto	13.0958
Empedrado	9.6729
Terracería	3.8171
Otros	De acuerdo a estudio técnico y precio vigente en el mercado

Ingreso anual estimado por esta fracción \$8,000.00

- XX. Por dictamen de uso de suelo y factibilidad de giro, se causará y pagará hasta por los primeros 100 M2:

CONCEPTO		UMA
Urbano	Residencial	1.7114
	Habitacional Popular	0.8558
	Urbanización Progresiva	0.8558
	Institucionales	0.0000
Campestre	Residencial	0.8558
	Rústico	0.8558
Industrial	Para Micro Industria	1.7114
	Para Industria ligera	2.5671
	Para Industria mediana	2.5671
	Para Industria pesada	2.5671
Comercial		2.5671

Para el cobro de los M2 excedentes de acuerdo a la superficie del predio y en relación a la tabla anterior, adicionalmente se pagará la cantidad que resulte de la aplicación de la siguiente fórmula:

$0.8558 \text{ UMA} \times \text{No. de M2 excedentes} / \text{Factor Único}$, considerando:



USO	FACTOR ÚNICO
Popular	150
Media	80
Residencial	50
Campestre	40
Industrial	100
Otros	80

Ingreso anual estimado por esta fracción \$0.00

XXI. Por los servicios de vigilancia, inspección y control necesarios para la ejecución de obras, se retendrá el 2.5% sobre el importe de cada estimación de trabajo.

Ingreso anual estimado por esta fracción \$850,000.00

Ingreso anual estimado por este artículo \$918,000.00

Artículo 25. Por el Servicio de Agua Potable, Alcantarillado y Saneamiento, se causará y pagará:

I. Por la prestación del servicio de agua potable se pagará: 0.00 UMA.

Ingreso anual estimado por esta fracción \$0.00

II. Por la prestación del Servicio de Alcantarillado y Saneamiento se pagará: 0.00 UMA.

Ingreso anual estimado por esta fracción \$0.00

Las tarifas para el cobro, por Derechos como contraprestación del servicio de agua potable, alcantarillado y saneamiento para los diferentes usos, serán aplicados de conformidad con lo que establece la Ley de Hacienda de los Municipios del Estado de Querétaro y en su caso el Ley que Regula la Prestación de los Servicios de Agua Potable, Alcantarillado y Saneamiento del Estado de Querétaro.

Ingreso anual estimado por este artículo \$0.00

Artículo 26. El Derecho de Alumbrado Público se causará y pagará conforme a lo siguiente:

- I. Es objeto de este Derecho, la prestación del servicio de alumbrado público, entendiéndose por éste, el servicio de iluminación que el Municipio de Arroyo Seco, Qro., brinda en calles, plazas, jardines, vialidades y otros lugares de uso común.
- II. Son sujetos obligados al pago del Derecho de Alumbrado Público, las personas físicas y morales, propietarias o poseedoras, de predios ubicados dentro del territorio del Municipio de Arroyo Seco, Qro., que se beneficien de la prestación del Servicio de Alumbrado Público.
- III. Este Derecho se pagará conforme a una cuota, que se determinará sobre el costo anual actualizado del Servicio de Alumbrado Público, el cual se integra de la suma de la totalidad de las erogaciones efectuadas por el Municipio de Arroyo Seco, Qro., durante el periodo comprendido entre octubre de 2023 y septiembre de 2024, por los siguientes conceptos:
 - a) El gasto realizado por el Municipio de Arroyo Seco, Qro., para la prestación del servicio de alumbrado público, incluyendo el relativo a la ampliación, instalación, reparación, limpieza y mantenimiento del alumbrado público y luminarias, así como el correspondiente a los recursos humanos destinados para tales efectos.
 - b) El importe a cargo del Municipio de Arroyo Seco, Qro., por consumo de energía de las redes de alumbrado público de este último.

El monto correspondiente a la suma de las erogaciones antes mencionadas, será actualizada mediante la aplicación de un factor de actualización que se obtendrá para el ejercicio fiscal 2025, dividiendo el Índice Nacional de Precios al Consumidor del mes de septiembre de 2024 entre el Índice Nacional de Precios del Consumidor correspondiente al mes de octubre de 2023.

El costo anual actualizado del Servicio de Alumbrado Público se dividirá entre el número de sujetos obligados al pago de este Derecho. El importe que se obtenga se dividirá entre 12 y el resultado de esta operación será la cuota mensual a pagar.

El resultado del cálculo obtenido se dividirá entre el Factor de Ajuste Energético. Este factor se obtiene del promedio de los últimos 36 meses, de la inflación anual al mes de septiembre del año en que se realiza el cálculo. La inflación anual corresponde a la variación del Índice Nacional de Predios al Productor del sector de generación, transmisión y distribución de energía eléctrica, suministro de agua y de gas por ductos al consumidor final, contenido en el Índice de Mercancías y Servicios Finales, por origen publicado por el Instituto Nacional de Estadística y Geografía o cualquier indicador que en su momento lo sustituya.

Lo anterior, conforme a la siguiente fórmula:

$$\text{Cuota mensual a pagar} = \frac{DAP}{FAE}$$

Donde:

DAP: la cuota mensual del derecho de alumbrado público para el ejercicio 2025.

$$DAP = \frac{1}{12} \left[\frac{(FCFE + GD) * \left(\frac{INPC_{septiembre\ 2024}}{INPC_{octubre\ 2023}} \right)}{NU} \right] / FAE$$



FCFE: El importe anual a cargo del Municipio de Arroyo Seco, Qro., por consumo de energía eléctrica de las redes de alumbrado público de este último, durante el periodo comprendido entre octubre de 2023 y septiembre de 2024.

GD: El gasto anual realizado por el Municipio de Arroyo Seco, Qro., para la prestación del servicio de alumbrado público, durante el periodo comprendido entre octubre de 2023 a septiembre de 2024.

INPC: Índice Nacional de Precios al Consumidor dado a conocer por el Instituto Nacional de Estadística y Geografía.

NU: El número de personas físicas y morales propietarias o poseedoras de predios ubicados en el territorio del Municipio de Arroyo Seco, Qro., del ejercicio fiscal 2024 que se beneficien de la prestación del servicio de alumbrado público.

FAE: Es el Factor de Ajuste Energético aplicable a la tarifa del derecho de alumbrado público del año 2025.

$$FAE_t = \frac{1}{36} \sum_{j=1}^{36} \left[\frac{INPP_{t-j}}{INPP_{t-j-12}} - 1 \right]$$

Donde:

INPP_t = Es el índice Nacional de precios al Productor del sector de generación, transmisión y distribución de energía eléctrica, suministro de agua y de gas por ductos, al consumidor final contenido en el índice de Mercancías y Servicios Finales por origen correspondiente, publicado por el Instituto Nacional de Estadísticas y Geografía del mes. _i

El costo anual actualizado del servicio de alumbrado público a que se refiere este artículo y la cuota mensual a pagar por concepto del derecho de alumbrado público, serán dados a conocer por la Dependencia encargada de las Finanzas Públicas del Municipio de Arroyo Seco, Qro., mediante publicación en la Gaceta Municipal.

El Derecho de Alumbrado Público se causará mensual, y/o bimestral. El pago se hará en las oficinas de la Dependencia encargada de las Finanzas Públicas del Municipio de Arroyo Seco, Qro., o mediante el pago del recibo con las entidades con la que el Municipio establezca convenio o contrato, dentro de los siguientes 60 días al mes en que se cause el Derecho.

Ingreso anual estimado por este artículo \$1,220,000.00

Artículo 27. Por los servicios prestados por el Registro Civil del Estado y que en su caso sean cobrados por los municipios, cuando éstos organicen el Registro Civil, se causarán y pagarán los siguientes Derechos, de acuerdo a las tarifas que se detallan a continuación:

I. Servicios ordinarios y extraordinarios incluyendo la expedición de actas se causará y pagará:

CONCEPTO	UMA
Asentamiento de reconocimiento de hijos:	
En oficialía en días y horas hábiles	0.8900
En oficialía en días y horas inhábiles	3.1493
A domicilio en día y horas hábiles	6.2986
A domicilio en día y horas inhábiles	10.4975
Celebración y acta de matrimonio en oficialía:	
En día y hora hábil matutino	7.3481
En día y hora hábil vespertino	9.4478
En sábado o domingo	18.8955
Celebración y acta de matrimonio a domicilio:	
En día y hora hábil matutino	25.4939
En día y hora hábil vespertino	31.4925
En sábado o domingo	37.4910
Celebración y acta de matrimonio colectivo en campaña, por cada pareja	1.4998
Procedimiento y acta de divorcio administrativo	74.9819
Asentamiento de actas de divorcio judicial	5.2488
Asentamiento de actas de defunción:	
En día hábil	1.0498
En día inhábil	3.1493
De recién nacido muerto	1.0498
Constancia de denuncia de nonato según artículo 325 del Código Civil del Estado de Querétaro	0.5249
Inscripción de ejecutoria que declara: Incapacidad legal para administrar bienes, ausencia, presunción de muerte o tutela de incapacitados	5.2488
Rectificación de acta	1.0498
Constancia de inexistencia de acta	1.0498
Inscripción de actas levantadas en el extranjero	4.4990
Copias certificadas de cualquier acta	0.8750
De otro Estado convenido. La tarifa será independientemente de los cobros que haga la autoridad que la expide y del envío según convenio o disposición correspondiente	2.9993
Uso del sistema informático para expedición de certificación automática por documento	0.2396
Uso del sistema informático por autoridad distinta al Registro Civil, por documento	1.1998
Legitimación o reconocimiento de personas	0.8558
Inscripción por muerte fetal	0.8558

Los actos se efectuarán previa presentación del recibo de pago que en cada caso expida la dependencia encargada de las Finanzas Públicas Municipales.

Ingreso anual estimado por esta fracción \$180,000.00

II. Certificaciones, causará y pagará:

CONCEPTO	UMA
----------	-----



Por copia certificada de cualquier acta ordinaria	0.8900
Por copia certificada de cualquier acta urgente	1.7799
Por certificación de firmas por hoja	0.0069

Ingreso anual estimado por esta fracción \$450,000.00

Ingreso anual estimado por este artículo \$630,000.00

Artículo 28. Por los servicios prestados por la dependencia encargada de la Seguridad Pública, Policía y Tránsito Municipal, se causará y pagará:

- I. Por la contratación y servicio de vigilancia, se causará y pagará: 5.1343 UMA, por cada elemento de la corporación que intervenga.

Ingreso anual estimado por esta fracción \$0.00

- II. Otros Servicios, se causará y pagará: 3.7500 UMA.

Ingreso anual estimado por esta fracción \$0.00

Ingreso anual estimado por este artículo \$0.00

Artículo 29. Por los servicios prestados por la dependencia encargada de los Servicios Públicos Municipales, se causarán y pagarán por los siguientes conceptos:

- I. Por arreglo, conservación y mantenimiento de la vía pública se causará y pagará, según la tarifa mensual en función de los costos, que se originen en cada caso particular.

1. Por poda y aprovechamiento de árboles, se pagará:

- a) De 1 a 5 árboles: 5.9900 UMA.

Ingreso anual estimado por este inciso \$0.00

- b) De 5 árboles en adelante: 11.9800 UMA.

Ingreso anual estimado por este inciso \$0.00

Ingreso anual estimado por este rubro \$0.00

2. Por otros: 0.00 UMA.

Ingreso anual estimado por este rubro \$0.00

Ingreso anual estimado por esta fracción \$0.00

- II. Por arreglo de predios baldíos, se causará y pagará: 5.9900 UMA.

Ingreso anual estimado por esta fracción \$0.00

- III. Por depositar residuos sólidos en el tiradero municipal o relleno sanitario, se causará y pagará: 6.8457 UMA por tonelada, y por fracción la parte proporcional.

Ingreso anual estimado por esta fracción \$0.00

- IV. Por recolección domiciliar de basura no doméstica, se causará y pagará: por tonelada o fracción: 5.1343 UMA y por fracción, después de una tonelada como mínimo, se causará y pagará la parte proporcional.

Ingreso anual estimado por esta fracción \$0.00

- V. Por otros servicios prestados por la dependencia, se causará y pagará de acuerdo a estudio previo y tarifa concertada:

1. Por los servicios de vigilancia, se pagará: 5.9900 UMA.

Ingreso anual estimado por este rubro \$0.00

2. Por otros servicios:

- a) Viaje de agua en domicilio particular para uso doméstico o ganadero se pagará: 3.75 a 6.25 UMA.

Ingreso anual estimado por este inciso \$280,000.00

- b) Desagüe de fosa séptica en domicilio particular por viaje se pagará: 2.5000 a 6.2500 UMA.

Ingreso anual estimado por este inciso \$35,000.00

Ingreso anual estimado por este rubro \$0.00

Ingreso anual estimado por esta fracción \$315,000.00

Ingreso anual estimado por este artículo \$315,000.00



Artículo 30. Por los servicios prestados por los panteones municipales, se causará y pagará por lo siguiente:

I. Por los servicios de inhumación, se causará y pagará:

1. En panteones municipales se pagará: 5.4766 UMA.

Ingreso anual estimado por este rubro \$25,000.00

2. En panteones particulares se pagará: 5.4766 UMA.

Ingreso anual estimado por este rubro \$0.00

Ingreso anual estimado por esta fracción \$25,000.00

II. Por los servicios de exhumación, se causará y pagará:

1. En panteones municipales, se pagará: 3.4229 UMA.

Ingreso anual estimado por este rubro \$0.00

2. En panteones particulares se pagará: 3.4229 UMA.

Ingreso anual estimado por este rubro \$0.00

Ingreso anual estimado por esta fracción \$0.00

III. Por el permiso de cremación y de traslado de cadáveres humanos o restos áridos y cenizas, se causará y pagará: 12.1511 UMA.

Ingreso anual estimado por esta fracción \$0.00

IV. Por el servicio y/o usufructo de criptas en los panteones municipales, por cada una se causará y pagará: 12.1511 UMA.

Las criptas estarán sujetas a la temporalidad según contrato aprobado por el Ayuntamiento.

Ingreso anual estimado por esta fracción \$0.00

V. Por los servicios funerarios municipales, se causará y pagará: 0.00 UMA.

Ingreso anual estimado por esta fracción \$0.00

VI. Por el pago de perpetuidad de una fosa, se causará y pagará: 34.2285 UMA.

Ingreso anual estimado por esta fracción \$0.00

Ingreso anual estimado por este artículo \$25,000.00

Artículo 31. Por servicios prestados por el Rastro Municipal, se causará y pagará conforme a lo siguiente:

I. Por sacrificio y procesamiento, por cabeza, se causará y pagará:

CONCEPTO	UMA
Vacuno	0.00
Porcino	0.00
Caprino	0.00
Degüello y procesamiento	0.00

Ingreso anual estimado por esta fracción \$0.00

II. Por sacrificio y procesamiento de aves, que incluyen pelado y escaldado, se causará y pagará:

CONCEPTO	UMA
Pollos y gallinas de mercado	0.00
Pollos y gallinas supermercado	0.00
Pavos mercado	0.00
Pavos supermercado	0.00
Otras aves	0.00

Ingreso anual estimado por esta fracción \$0.00

III. El sacrificio de ganado en horas extraordinarias, independientemente de los honorarios del veterinario autorizado por la Secretaría de Salud, por cabeza, se causará y pagará:

CONCEPTO	UMA
Vacunos	0.00
Porcinos	0.00
Caprinos	0.00



Aves	0.00
------	------

Ingreso anual estimado por esta fracción \$0.00

- IV. Por la introducción de ganado al rastro, en horas extraordinarias por cabeza, se causará y pagará:

CONCEPTO	UMA
Vacuno	0.00
Caprino	0.00
Otros sin incluir aves	0.00

Ingreso anual estimado por esta fracción \$0.00

- V. Por el uso de los servicios y utensilios con los que cuenta el rastro municipal, se causará y pagará:

CONCEPTO	UMA
Agua para lavado de vísceras y cabeza	0.00
Por cazo	0.00

Ingreso anual estimado por esta fracción \$0.00

- VI. Guarda de ganado no reclamado, por día o fracción, se causará y pagará:

CONCEPTO	UMA
Vacuno y terneras	0.00
Porcino	0.00
Caprino	0.00
Aves	0.00
Otros animales	0.00

Ingreso anual estimado por esta fracción \$0.00

- VII. El uso de corraletas por actividades de compraventa originará los siguientes productos, sin incluir ninguna atención, se causará y pagará:

CONCEPTO	UMA
Vacuno	0.00
Porcino	0.00
Caprino	0.00
Aves	0.00
Otros animales	0.00

Ingreso anual estimado por esta fracción \$0.00

Ingreso anual estimado por este artículo \$0.00

Artículo 32. Por los servicios prestados en mercados municipales, se causará y pagará:

- I. Por la asignación de locales en los mercados municipales, según tipo de local: cerrado interior, abierto interior, cerrado exterior, abierto exterior, se causará y pagará: 0 UMA.

Ingreso anual estimado por esta fracción \$0.00

- II. Por las cesiones de derechos realizadas en los mercados municipales, se causará y pagará:

TIPO DE LOCAL	UMA
Tianguis dominical	0.3423
Locales	0.00
Formas o extensiones	0.00

Ingreso anual estimado por esta fracción \$0.00

- III. Por los cambios de giros en los locales de mercados municipales, se causará y pagará: 0 UMA.

Ingreso anual estimado por esta fracción \$0.00

- IV. Por el servicio de sanitarios en los mercados municipales se causará y pagará por persona: 0 UMA.

Ingreso anual estimado por esta fracción \$0.00

- V. Por el uso de locales en mercado municipales, se causará y pagará por persona: 0 UMA.

Ingreso anual estimado por esta fracción \$0.00

Ingreso anual estimado por este artículo \$0.00



Artículo 33. Por los servicios prestados por la Secretaría del Ayuntamiento, se causará y pagará:

- I. Por legalización de firmas de funcionarios, por cada hoja, se causará y pagará: 0 UMA.

Ingreso anual estimado por esta fracción \$0.00

- II. Por reposición de documento oficial, por cada hoja, se causará y pagará: 0 UMA.

Ingreso anual estimado por esta fracción \$0.00

- III. Por expedición de credenciales de identificación, se causará y pagará: 0.3251 UMA.

Ingreso anual estimado por esta fracción \$0.00

- IV. Por expedición de constancias de residencia o de no residencia, únicamente a foráneos, se causará y pagará: 0.8314 UMA.

Ingreso anual estimado por esta fracción \$3,500.00

- V. Por la publicación en la Gaceta Municipal, se causará y pagará:

CONCEPTO	UMA
Por palabra	0.00
Por suscripción anual	0.00
Por ejemplar individual	0.00

Para efectos del pago por concepto de publicación en la Gaceta Municipal, el plazo será de diez días hábiles contados a partir de la notificación del acuerdo correspondiente.

Ingreso anual estimado por esta fracción \$0.00

Ingreso anual estimado por este artículo \$3,500.00

Artículo 34. Por el servicio de Registro de Fierros Quemadores y su renovación, se causará y pagará: 0 UMA.

Ingreso anual estimado por este artículo \$0.00

Artículo 35. Por otros servicios prestados por autoridades municipales, se causará y pagará:

- I. Por los servicios otorgados por instituciones municipales a la comunidad a través de sus diversos talleres de capacitación, se causará y pagará:

CONCEPTO	UMA
Por curso semestral de cualquier materia	0.00
Por curso de verano	0.00

Ingreso anual estimado por esta fracción \$0.00

- II. Por los servicios de mantenimiento y reparación de mobiliario urbano derivado de actos de particulares con responsabilidad para estos, se causará y pagará de acuerdo a las condiciones que establezca el área correspondiente de la administración municipal.

Ingreso anual estimado por esta fracción \$0.00

- III. Por el registro, alta y refrendo, en los diferentes padrones del Municipio, se causará y pagará:

CONCEPTO	UMA
Padrón de Proveedores	19.7735
Padrón de usuarios del Rastro Municipal	0.00
Padrón de usuarios del Relleno Sanitario	0.00
Padrón de Boxeadores y Luchadores	0.00
Registro a otros padrones similares	0.00
Padrón de Contratistas	46.5260

Ingreso anual estimado por esta fracción \$200,000.00

- IV. Por los dictámenes emitidos por Protección Civil, Ecología y Medio Ambiente Municipales, se causará y pagará: 5.9900 UMA.

Ingreso anual estimado por esta fracción \$0.00

- V. Por los servicios que presta la Unidad de Transparencia Municipal, conforme lo establece la Ley de Transparencia y Acceso a la Información Pública del Estado de Querétaro, por concepto de costo de los documentos o materiales utilizados en la reproducción y pago de certificación, con fundamento en el artículo 139, de la Ley de Transparencia y Acceso a la Información Pública del Estado de Querétaro y el artículo 44, de la Ley de Protección de Datos Personales en Posesión de Sujetos Obligados del Estado de Querétaro, cuando la información sobrepase las 20 hojas, se causará y pagará:

CONCEPTO	UMA
Copia simple de documentos tamaño carta u oficio por hoja	0.0120
Copia certificada de documentos tamaño carta u oficio por hoja	0.1013



Reproducción de disco compacto, por hoja	0.0000
--	--------

Ingreso anual estimado por esta fracción \$0.00

- VI. Por autorización para anuncios y promociones publicitarias que se fijen gráficamente en las calles o en los exteriores de los edificios o en sus azoteas, que no sea por sonido, se causará y pagará: 1.7114 UMA.

Ingreso anual estimado por esta fracción \$0.00

- VII. Por verificación para el otorgamiento de autorizaciones de concesiones y licencias, se causará y pagará: 3.4229 UMA.

Ingreso anual estimado por esta fracción \$0.00

- VIII. Por la obtención de bases de licitación por cada uno de los concursos para obra pública y adquisiciones municipales, por invitación restringida o licitación pública, se causará y pagará de acuerdo al estudio técnico o a la tarifa que establezca la Dependencia municipal. Se causará y se pagará: 6.2500 UMA.

Ingreso anual estimado por esta fracción \$0.00

- IX. Por los servicios que presta la autoridad municipal en materia de catastro dentro de su circunscripción territorial, se causará y pagará: 3.7500 a 6.2500 UMA.

Ingreso anual estimado por esta fracción \$12,000.00

Ingreso anual estimado por este artículo \$212,000.00

Artículo 36. Cuando no se cubran las Contribuciones que refieren a Derechos, en la fecha establecida en las disposiciones fiscales, el monto de las mismas se actualizará desde el mes en que se debió hacer el pago y hasta que el mismo se efectúe, apegándose para el cálculo a lo dispuesto en el Código Fiscal del Estado de Querétaro.

Las cantidades actualizadas conservan la naturaleza jurídica que tenían antes de la actualización.

La falta de pago de un crédito fiscal en la fecha o plazo fijado, determinará que el crédito sea exigible a través del procedimiento administrativo de ejecución, establecido en el Código Fiscal de la Federación y el Código Fiscal del Estado de Querétaro, así como los convenios celebrados por este Municipio en los que resulte aplicable para el ejercicio fiscal al que se aplica esta Ley, constituyéndose como accesorios de la contribución y participando de su naturaleza los recargos, las sanciones, los gastos de ejecución y la indemnización.

Ingreso anual estimado por este artículo \$0.00

Artículo 37. Derechos no comprendidos en la Ley de Ingresos vigente, causados en ejercicios fiscales anteriores, pendientes de liquidación o pago.

Ingreso anual estimado por este artículo \$0.00

Sección Cuarta Productos

Artículo 38. Comprende el importe de los ingresos por contraprestaciones por los servicios que preste el Municipio en sus funciones de derecho privado, así como por el uso y aprovechamiento de bienes; originando recursos que significan un aumento del efectivo del sector público, como resultado de sus operaciones normales, sin que provenga de la enajenación de su patrimonio.

I. Productos, no incluidos en otros conceptos.

1. Productos derivados del uso y aprovechamiento de bienes no sujetos a régimen de dominio público.

Ingreso anual estimado por este rubro \$0.00

2. Enajenación de bienes muebles no sujetos a ser inventariados.

Ingreso anual estimado por este rubro \$0.00

3. Accesorios, cuando no se cubran los productos, en la fecha establecida en las disposiciones, el monto de las mismas se actualizará desde el mes en que se debió hacer el pago y hasta que el mismo se efectúe, en los términos del Código Fiscal del Estado de Querétaro, como si se tratara de una contribución.

Ingreso anual estimado por este rubro \$0.00

4. Otros Productos que generen ingresos corrientes:

Ingreso anual estimado por este rubro \$0.00

5. Productos financieros:

Ingreso anual estimado por este rubro \$11,000.00

Ingreso anual estimado por esta fracción \$0.00

- II. Productos no comprendidos en la Ley de Ingresos vigente, causadas en ejercicios fiscales anteriores, pendientes de liquidación o pago.

Ingreso anual estimado por esta fracción \$0.00

Ingreso anual estimado por este artículo \$11,000.00



**Sección Quinta
Aprovechamientos**

Artículo 39. Son Aprovechamientos los ingresos que percibe el Estado en funciones de derecho público distintos de las contribuciones, de los ingresos derivados de financiamiento y de los que obtengan los organismos descentralizados y de las empresas de participación municipal.

I. Aprovechamientos.

1. Ingresos derivados de Colaboración Fiscal.

a) Multas federales no fiscales.

Ingreso anual estimado por este inciso \$3,000.00

b) Multas, por la inobservancia a diversas disposiciones establecidas en las leyes, reglamentos, códigos y convenios aplicables de carácter Estatal o Municipal, se causarán y pagarán:

CONCEPTO	UMA
Multa por omisión de inscripción en el Padrón Catastral	0.00
Multa por autorizar los Notarios en forma definitiva instrumentos públicos sin cumplir con la obtención de la respectiva constancia de no adeudo del impuesto y, en su caso, el recibo de pago por el último bimestre si el acto se realiza dentro del plazo del pago	5.2001
Multa por la omisión de formulación de avisos de transmisión de propiedad, posesión o cambio de domicilio	0.00
Multa por la formulación extemporánea de avisos de transmisión de propiedad o posesión	0.00
Multa por la falta de declaración de cambio de valor del predio	0.00
Multa por el incumplimiento al requerimiento de la autoridad	0.00
Multa cuando no se cubra el pago del impuesto en los periodos señalados	0.00
Multa cuando se declare en forma dolosa una cantidad menor al valor real del predio, evadiendo el pago correcto del impuesto	0.00
Resoluciones que emita la contraloría municipal dentro de los procedimientos administrativos de responsabilidad de su competencia	1.0000 a 52.0011
Infracciones cometidas al artículo 289 del Código Ambiental del Estado de Querétaro	3.1201
Infracciones cometidas a los ordenamientos ambientales vigentes, causarán y pagarán, en los términos que así disponga la autoridad ambiental municipal	0.00
Infracciones cometidas a los ordenamientos vigentes en materia de Protección Civil, causarán y pagarán en los términos que disponga la autoridad en dicha materia	0.00
Multas administrativas según Reglamento de Policía y Buen Gobierno Municipal, Reglamento de Justicia Administrativa del Municipio de Arroyo Seco, Qro.	1.0000 a 10.0000
Reglamento de Justicia Administrativa del Municipio de Arroyo Seco, Qro.	1.0000 a 300.0000
Infracciones cometidas al Reglamento de Tránsito del Estado de Querétaro vigente, causarán y pagarán	1.0000 a 46.8010

Ingreso anual estimado por este inciso \$180,000.00

c) Accesorios, cuando no se cubran los Productos, en la fecha establecida en las disposiciones, el monto de las mismas se actualizará desde el mes en que se debió hacer el pago y hasta que el mismo se efectúe, en los términos del Código Fiscal del Estado de Querétaro, como si se tratara de una Contribución.

Ingreso anual estimado por este inciso \$0.00

d) Otros Aprovechamientos, se recaudarán de acuerdo a lo siguiente:

d.1) Herencias, legados, donaciones y donativos.

Ingreso anual estimado por este subinciso \$0.00

d.2) Producto de bienes u objetos que legalmente se pueden enajenar.

Ingreso anual estimado por este subinciso \$0.00

d.3) El importe por la venta de basura y desperdicios, así como de los productos aprovechables recogidos por el servicio de limpia o por el servicio del rastro, directamente por el municipio, de acuerdo al valor de mercado, importes que serán determinados por el área competente en la materia o que preste los bienes o servicios.

Ingreso anual estimado por este subinciso \$300,000.00

d.4) El arrendamiento de aguas negras y de aguas superficiales, se realizará de acuerdo a estudio técnico.

Ingreso anual estimado por este subinciso \$0.00

d.5) Conexiones y contratos.

Ingreso anual estimado por este subinciso \$0.00

d.6) Las cooperaciones pactadas por contratos de concesiones a particulares pagarán conforme estudio, términos y condiciones que establezca el Ayuntamiento en los convenios respectivos.

Ingreso anual estimado por este subinciso \$0.00



d.7) La prestación del Servicio de Gestión de los Trámites de Pasaporte, asesoría migratoria, difusión de becas, asesoría para la conformación de sociedades y corrección a estatutos de sociedades y los demás que se establezcan, independientemente del importe de los derechos que determine la Secretaría de Relaciones Exteriores para cada uno de ellos.

Ingreso anual estimado por este subinciso \$0.00

Ingreso anual estimado por este inciso \$300,000.00

Ingreso anual estimado por este rubro \$483,000.00

2. Indemnizaciones.

Ingreso anual estimado por este rubro \$0.00

3. Reintegros.

Ingreso anual estimado por este rubro \$0.00

4. Aprovechamientos Provenientes de Obras Públicas.

Ingreso anual estimado por este rubro \$0.00

Ingreso anual estimado por esta fracción \$483,000.00

II. Aprovechamientos Patrimoniales:

Ingreso anual estimado por esta fracción \$0.00

III. Accesorios de Aprovechamientos; y Eventos Deportivos.

Ingreso anual estimado por esta fracción \$120,000.00

IV. Aprovechamientos no comprendidos en la Ley de Ingresos vigente, causadas en ejercicios fiscales anteriores, pendientes de liquidación o pago.

Ingreso anual estimado por esta fracción \$0.00

Ingreso anual estimado por este artículo \$603,000.00

Sección Sexta

Ingresos por la Venta de Bienes y Prestación de Servicios

Artículo 40. Por los Ingresos por la Venta de Bienes y Prestación de Servicios de Organismos Descentralizados se causarán y pagarán:

I. Sistema Municipal para el Desarrollo Integral de la Familia.

Ingreso anual estimado por esta fracción \$0.00

II. Instituto Municipal de la Juventud.

Ingreso anual estimado por esta fracción \$0.00

III. Otros.

Ingreso anual estimado por esta fracción \$0.00

Ingreso anual estimado por este artículo \$0.00

Artículo 41. Por los ingresos de operación de Entidades Paramunicipales Empresariales.

Ingreso anual estimado por este artículo \$0.00

Artículo 42. Por los Ingresos por la Venta de Bienes y Servicios de Organismos Producidos en Establecimientos del Gobierno Central.

Ingreso anual estimado por este artículo \$0.00

Sección Séptima

Participaciones y Aportaciones

Artículo 43. Las Participaciones se distribuirán conforme a lo establecido en la Ley de Coordinación Fiscal y la legislación aplicable.

CONCEPTO	IMPORTE
Fondo General de Participaciones	\$114,089,792.00
Fondo de Fomento Municipal	\$35,066,477.00
Por el Impuesto Especial sobre Producción y Servicios	\$2,635,411.00
Fondo de Fiscalización y Recaudación	\$10,590,243.00
Incentivos a la Venta Final de Gasolinas y Diésel	\$402,443.00
Por el Impuesto Federal sobre Tenencia o Uso de Vehículos	\$0.00
Fondo de Compensación del Impuesto sobre Automóviles Nuevos	\$334,202.00



Incentivos por el Impuesto Sobre Automóviles Nuevos	\$2,709,970.00
Impuesto por la Venta de Bienes cuya enajenación se encuentra gravada por la Ley del Impuesto Especial sobre Producción y Servicios	\$422,557.00
Fondo I.S.R.	\$5,824,431.00
I.S.R. Incentivos por la enajenación de bienes inmuebles Art. 126	\$682,241.00
Otras Participaciones	\$0.00

Ingreso anual estimado por este artículo \$172,757,767.00

Artículo 44. Las Aportaciones que recibirá el Municipio serán las que establezca la Ley de Coordinación Fiscal.

CONCEPTO	IMPORTE
Fondo de Aportación para la Infraestructura Social Municipal y de las Demarcaciones Territoriales del Distrito Federal	\$26,074,906.00
Fondo de Aportación para el Fortalecimiento de los Municipios y de las Demarcaciones Territoriales del Distrito Federal	\$13,383,876.00

Ingreso anual estimado por este artículo \$39,458,782.00

Artículo 45. Los ingresos federales por convenios los constituyen los ingresos que se reciban por actividades de administración fiscal que realicen o ejerzan las autoridades fiscales de las Entidades o de los Municipios cuando así se pacte expresamente con el Gobierno Federal, por conducto de la Secretaría de Hacienda y Crédito Público y/o los gobiernos de las entidades que se hubieran adherido al Sistema Nacional de Coordinación Fiscal.

I. Ingresos Federales por Convenios.

Ingreso anual estimado por esta fracción \$0.00

II. Incentivos Derivados de la Colaboración Fiscal.

Ingreso anual estimado por esta fracción \$0.00

III. Fondos Distintos de Aportaciones.

Ingreso anual estimado por esta fracción \$0.00

Ingreso anual estimado por este artículo \$0.00

Sección Octava Transferencias, Asignaciones, Subsidios y Subvenciones

Artículo 46. Las Transferencias, Asignaciones, Subsidios y Subvenciones que recibirá el Municipio serán las asignaciones destinadas en forma directa o indirecta a los sectores público, privado y externo, organismos y empresas paraestatales apoyos como parte de su política económica social, de acuerdo a las estrategias y prioridades de desarrollo para el sostenimiento y desempeño de sus actividades:

I. Transferencias y Asignaciones.

Ingreso anual estimado por esta fracción \$0.00

II. Subsidios y Subvenciones.

Ingreso anual estimado por esta fracción \$0.00

Ingreso anual estimado por este artículo \$0.00

Sección Novena Ingresos Derivados de Financiamiento

Artículo 47. Son Ingresos derivados de financiamiento, los empréstitos internos o externos que se contraten en términos de la deuda pública del estado.

I. Endeudamiento Interno.

Ingreso anual estimado por esta fracción \$0.00

II. Endeudamiento Externo.

Ingreso anual estimado por esta fracción \$0.00

III. Financiamiento interno.

Ingreso anual estimado por esta fracción \$0.00

Ingreso anual estimado por este artículo \$0.00

TRANSITORIOS

Artículo Primero. La presente Ley entrará en vigor el 1 de enero del 2025.

Artículo Segundo. Cualquier disposición expedida con anterioridad y que se oponga a la presente Ley, queda derogada.



Artículo Tercero. Las tarifas en cuanto a montos y plazos estarán sujetas a lo dispuesto por la presente Ley.

Artículo Cuarto. Cuando de las normas legales se denominen ingresos de libre disposición, se entenderán los ingresos locales y las participaciones federales, así como los recursos que, en su caso, se reciban del fondo de estabilización de los ingresos de las entidades federativas en términos del artículo 19 de la Ley Federal de Presupuesto y Responsabilidad Hacendaria y cualquier otro recurso que no esté destinado a un fin específico.

Artículo Quinto. Para efecto de lo señalado en los artículos 43 y 44 de la presente Ley, se tendrá en definitiva lo establecido por el Poder Ejecutivo del Estado de Querétaro, en relación con los montos que se establezcan conforme a la Ley de Coordinación Fiscal, la Ley de Coordinación Fiscal Estatal Intermunicipal del Estado de Querétaro y la Ley que Fija las Bases, Montos y Plazos conforme a las cuales se distribuirán las Participaciones Federales correspondientes a los Municipios del Estado de Querétaro, para el ejercicio fiscal 2025.

Artículo Sexto. Para lo señalado en materia de ingresos derivados de financiamiento en la presente Ley, se deberá observar lo establecido en la Ley de Disciplina Financiera de las Entidades Federativas y los Municipios.

Artículo Séptimo. Para la determinación y pago de las contribuciones y sus accesorios, las cantidades correspondientes se ajustarán al múltiplo de cincuenta centavos más próximo, inferior o superior, según corresponda.

Artículo Octavo. Una vez agotado todo procedimiento administrativo de recuperación, se faculta a las autoridades fiscales municipales para que lleven a cabo la cancelación de los créditos fiscales municipales cuyo cobro les corresponde efectuar, en los casos en que exista imposibilidad práctica y material de cobro. Se considera que existe imposibilidad práctica de cobro, entre otras, cuando los deudores no tengan bienes embargables, el deudor hubiere fallecido o desaparecido sin dejar bienes a su nombre o cuando por sentencia firme hubiere sido declarado en quiebra. Se considera que existe imposibilidad material para efectuar el cobro, cuando exista cambio de situación jurídica tanto del sujeto pasivo como del objeto generador de la contribución.

Artículo Noveno. La dependencia Encargada de las Finanzas del Municipio de Arroyo Seco, Qro., podrá establecer resoluciones de carácter general y facilidades administrativas para efectos de las contribuciones previstas en esta Ley, la cuales se publicarán en la Gaceta Municipal.

Artículo Décimo. Para el ejercicio fiscal 2025, el Impuesto Predial que resulte de aplicar los valores de suelo y construcción y la tarifa correspondiente, no sufrirá incremento respecto del Impuesto causado en el último bimestre del ejercicio fiscal 2024. Se exceptúan de lo anterior, aquellos inmuebles que hayan incrementado su valor por sufrir modificaciones físicas, cambio de uso de suelo o cambio de situación jurídica.

Artículo Decimoprimer. Se autoriza los descuentos del 20% en el mes de enero y el 8% en el mes de febrero por anualidad anticipada a predios urbanos baldíos, urbanos edificados y rústicos como beneficio por pronto pago así mismo apoyando a la economía familiar de los arroyosequenses.

Artículo Decimosegundo. Se autoriza el 50% de descuento en el Impuesto Predial Urbano Edificado a personas adultas mayores que presenten su credencial de INAPAM en el ejercicio fiscal 2025 siempre y cuando estén al corriente en sus pagos y habiten el inmueble.

Artículo Decimotercero. Se autoriza el descuento del 100% en Multas, Recargos Y Gastos de Ejecución en el Impuesto Predial en el ejercicio fiscal 2025 y años anteriores.

Artículo Decimocuarto. En la aplicación del artículo 35, fracción IX, mientras no se suscriba el convenio de coordinación para que el Municipio asuma la función de servicio de Catastro, esta continuará prestándose por el Poder Ejecutivo del Estado de Querétaro, en los términos que señala la normatividad vigente.

Artículo Decimoquinto. Para efectos del cobro del Servicio de Alumbrado Público previsto en el artículo 26, de la presente ley, las autoridades competentes adscritas al Municipio de Arroyo Seco, Qro., podrán facultar a la compañía o empresa suministradora del servicio de energía eléctrica para el único efecto de recaudar el derecho mencionado conjuntamente con el consumo de energía eléctrica, sin que ello indique modificar o invalidar los elementos sustanciales de dicha contribución, ni que se entienda que la cuota del derecho referido, se encuentre vinculada en forma alguna con el consumo mismo respecto de todos aquellos contribuyentes beneficiarios que tengan contratado el servicio de energía eléctrica con la compañía o empresa suministradora del servicio.

Artículo Decimosexto. El pago de las contribuciones municipales se podrá hacer con efectivo en moneda de curso legal, con transferencia electrónica, con tarjeta de crédito, con tarjeta de debito, con cheque: nominativo, de caja, al portador o certificado y salvo buen cobro; o en cualquier otra forma que a autorice el encargado de las finanzas públicas municipales.

Artículo Decimoséptimo. Para el ejercicio fiscal 2025, el Servicio de Agua Potable y Alcantarillado, seguirá prestándose por la Comisión Estatal de Aguas, organismo que pagará los derechos respectivos en los términos que señale la Ley que regula la prestación de los servicios de agua potable, alcantarillado y saneamiento del Estado de Querétaro y el Decreto por el que se crea la Comisión Estatal de Aguas, aplicándose las tarifas vigentes.

Artículo Decimooctavo. A partir del ejercicio fiscal 2025, cuando el cobro de las contribuciones municipales se establezca en UMA, se entenderá como Unidades de Medida y Actualización y su valor diario vigente será el que fije la autoridad competente. El valor mensual de la UMA se calculará multiplicando su valor diario por 30.4 veces y su valor anual se calcula multiplicando su valor mensual por 12.

Artículo Decimonoveno. La tarifa mínima del impuesto predial para el ejercicio fiscal 2025 se aplicará 1.485217 UMA

Artículo Vigésimo. La dependencia de finanzas públicas municipales podrá auxiliarse de terceros, para el ejercicio de las facultades de cobro persuasivo y/o coactivo respecto a impuesto predial.

Artículo Vigesimalprimero. Envíese al titular del Poder Ejecutivo del Estado, para su publicación en el Periódico Oficial del Gobierno del Estado de Querétaro "La Sombra de Arteaga".

Resolutivo Tercero. Aprobado el presente dictamen, emítase el proyecto de Ley correspondiente.

ANEXOS

CRITERIOS GENERALES PARA LA FORMULACIÓN DE LA LEY DE INGRESOS PARA EL MUNICIPIO DE ARROYO SECO, QRO.

Con fundamento en lo dispuesto por el artículo 18 de la Ley de Disciplina Financiera de las Entidades Federativas y los Municipios, enseguida se presentan las directrices que servirán para establecer, tanto los objetivos, estrategias y metas relativos a la formulación de la Ley de Ingresos del Municipio de Arroyo Seco, Qro., para el ejercicio fiscal 2025, como para identificar y describir los riesgos relevantes presentes para las finanzas públicas municipales, a fin de dar cumplimiento a los requerimientos establecidos por la Ley de Disciplina Financiera.

El Municipio de Arroyo Seco, Qro., ocupa el decimoséptimo lugar por número de habitantes que de acuerdo a la Encuesta Intercensal 2020 del INEGI asciende a 13,142 habitantes, siendo 52.3% mujeres y 47.7% hombres. la superficie territorial que ocupa representa el 6.21% del Estado.



Objetivo

Generar una política fiscal cuya fuente principal sea la recaudación de ingresos propios Ejercer los recursos con base en los principios de legalidad, honestidad, eficacia, eficiencia, economía, racionalidad, austeridad, transparencia, control y rendición de cuentas y demás obligaciones de la Ley de Disciplina Financiera de las Entidades Federativas y Municipios. De acuerdo al Plan Municipal de Desarrollo 2024-2027, acorde a sus ejes rectores para lograr una gestión responsable.

Estrategias

Fomentar la cultura de cumplimiento de obligaciones fiscales y poner a disposición los medios necesarios que faciliten al contribuyente el cumplimiento de las mismas e Implementar estrategias para la recaudación de los ingresos propios

Meta

Sensibilizar a los contribuyentes sobre la importancia del pago del impuesto predial mismo que a su vez se les restituye en bienes y servicios para los habitantes del Municipio de Arroyo Seco, Qro. Durante el ejercicio 2025 en el rubro de Impuesto Predial, recaudaciones de contribuyentes que tienen adeudos de ejercicios anteriores y que, atendiendo al esfuerzo recaudatorio de la actual administración, se aplicara descuento del 100% en Multas, Recargos y Gastos de Ejecución a los contribuyentes para la actualización en sus pagos.

Siendo el Impuesto Predial la fuente de ingreso más importante para la administración, se considera continuar con la estrategia para el ejercicio 2025 el municipio a través de la Dirección de Finanzas Públicas Municipales aplicara el programa en el Impuesto Predial en ejercicios anteriores denominado **(Apoyo a la Economía Familiar) aplicando el descuento de hasta el 90% en el Impuesto Predial** en ejercicios anteriores para regularizar la situación fiscal, aplicando descuentos en multas, recargos y gastos de ejecución al 100%, con ello se busca llevar a la baja la cartera vencida identificada en número de contribuyentes.

La Ley de Ingresos del Municipio de Arroyo Seco, atiende para el cobro del Impuesto Predial a la tarifa B, que contempla su artículo 41 de la Ley de Hacienda de los Municipios del Estado de Querétaro, no considera en ninguno incremento para este impuesto, ya que lo propuesto en Tabla de Valores Catastrales se considera la aplicación de los mismos valores propuestos en 2024, es decir no hay incremento alguno en 2025. Propone en sus artículos transitorios la aplicación de un descuento del 50% en Impuesto Predial Urbano Edificado a personas adultas mayores siempre y cuando estén al corriente en sus pagos y cuenten con su credencial en INAPAM, descuento que considera y contemplada en la Ley de Hacienda de los Municipios del Estado de Querétaro.

El H. Ayuntamiento Autoriza los descuentos del 20% en el mes de enero y el 8% en el mes de febrero por anualidad anticipada a predios urbanos edificados, predios urbanos baldíos y predios rústicos como beneficio por pronto pago así mismo apoyando a la economía familiar de los arroyosequenses.

Ley de Ingresos para el ejercicio fiscal 2025 del Municipio de Arroyo Seco, Qro., no planea la creación de nuevos impuestos, el crecimiento en los montos propuestos obedece al promedio del efecto inflacionario entre el que se espera para el cierre el 5% para el 2024.

La meta será optimizar los recursos y asumir el compromiso de austeridad, para hacer rendir al máximo los recursos disponibles.

Al ser las participaciones federales una fuente de ingreso principal de las finanzas públicas, el riesgo presente es en relación al comportamiento que guarden los indicadores macroeconómicos, en virtud de que sus resultados inciden en la determinación de los montos que se distribuyen entre las entidades federativas y los municipios, por lo que su comportamiento puede ser positivo o negativo durante el ejercicio 2025, por ello la administración municipal buscará optimizar los recursos que perciba por este concepto.

Ley de Ingresos Municipal 2025 presenta ingresos totales por \$ 218,882,801.00 que se componen de Ingresos de Libre Disposición por \$ 179,424,019.00 (81.97% del Total de Ingresos), de Transferencias Federales Etiquetadas por \$ 39,458,782.00 (18.03% del Total de Ingresos), Ingresos derivados de Financiamiento por \$0.00 (0.00% del Total de Ingresos).

Formato 7a. Proyecciones de ingresos – LDF

Municipio de Arroyo Seco, Querétaro		
Proyecciones de Ingresos		
(PESOS)		
(CIFRAS NOMINALES)		
Concepto	2025 Año en Cuestión (de proyecto de presupuesto)	
1. Ingresos de Libre Disposición (1=A+B+C+D+E+F+G+H+I+J+K+L)	\$179,535,267.00	
A. Impuestos	\$2,750,000.00	
B. Cuotas y Aportaciones de Seguridad Social	\$0.00	
C. Contribuciones de Mejoras	\$0.00	
D. Derechos	\$3,413,500.00	
E. Productos	\$11,000.00	
F. Aprovechamientos	\$603,000.00	
G. Ingresos por ventas de Bienes y Prestación de Servicios	\$0.00	
H. Participaciones	\$172,757,767.00	
I. Incentivos Derivados de la Colaboración Fiscal	\$0.00	
J. Transferencias y Asignaciones	\$0.00	
K. Convenios	\$0.00	
L. Otros Ingresos de Libre Disposición	\$0.00	
2. Transferencias Federales Etiquetadas (2=A+B+C+D+E)	\$39,458,782.00	
A. Aportaciones	\$39,458,782.00	
B. Convenios	\$0.00	
C. Fondos Distintas de Aportaciones	\$0.00	
D. Transferencias, Asignaciones Subsidios y Subvenciones, y Pensiones y Jubilaciones	\$0.00	
E. Otras Transferencias Federales Etiquetadas	\$0.00	
3. Ingresos Derivados de Financiamiento (3=A)	\$0.00	
A. Ingresos Derivados de Financiamiento	\$0.00	



4. Total de Ingresos Projectados (4=1+2+3)		\$218,994,049.00
Datos Informativos		
1. Ingresos Derivados de Financiamientos con Fuente de Pago de Recursos de Libre Disposición		\$0.00
2. Ingresos Derivados de Financiamientos con Fuente de Pago de Transferencias Federales Etiquetadas		\$0.00
3. Ingresos Derivados de Financiamientos (3=1+2)		\$0.00

Formato 7c.

Municipio de Arroyo Seco, Estado de Querétaro		
Resultados de Ingresos – LDF		
(PESOS)		
Concepto	2023 ¹	2024 Año del ejercicio Vigente ²
1. Ingresos de Libre Disposición (1=A+B+C+D+E+F+G+H+I+J+K+L)	\$175,216,901.00	\$166,376,955.00
A. Impuestos	\$3,806,556.00	\$2,927,114.00
B. Cuotas y Aportaciones de Seguridad Social	\$0.00	\$0.00
C. Contribuciones de Mejoras	\$0.00	\$0.00
D. Derechos	\$2,982,586.00	\$3,730,551.00
E. Productos	\$13,820.00	\$15,362.00
F. Aprovechamientos	\$638,300.00	\$805,424.00
G. Ingresos por ventas de Bienes y Prestación de Servicios	\$0.00	\$0.00
H. Participaciones	\$164,235,667.00	\$156,036,386.00
I. Incentivos Derivados de la Colaboración Fiscal	\$3,539,972.00	\$2,862,118.00
J. Transferencias y Asignaciones	\$0.00	\$0.00
K. Convenios	\$0.00	\$0.00
L. Otros Ingresos de Libre Disposición	\$0.00	\$0.00
2. Transferencias Federales Etiquetadas (2=A+B+C+D+E)	\$43,666,355.00	\$40,865,096.00
A. Aportaciones	\$34,696,543.00	\$35,697,310.00
B. Convenios	\$8,969,812.00	\$5,167,786.00
C. Fondos Distintas de Aportaciones	\$0.00	\$0.00
D. Transferencias, Asignaciones, Subsidios y Subvenciones, y Pensiones y Jubilaciones	\$0.00	\$0.00
E. Otras Transferencias Federales Etiquetadas	\$0.00	\$0.00
3. Ingresos Derivados de Financiamiento (3=A)	\$0.00	\$0.00
A. Ingresos Derivados de Financiamiento	\$0.00	\$0.00
4. Total de Ingresos Projectados (4=1+2+3)	\$218,883,256.00	\$207,242,051.00
Datos Informativos		
1. Ingresos Derivados de Financiamientos con Fuente de Pago de Recursos de Libre Disposición	\$0.00	\$0.00
2. Ingresos Derivados de Financiamientos con Fuente de Pago de Transferencias Federales Etiquetadas	\$0.00	\$0.00
3. Ingresos Derivados de Financiamientos (3=1+2)	\$0.00	\$0.00
¹ Los importes corresponden al momento contable de los ingresos devengados.		
² Los importes corresponden a los ingresos devengados al cierre trimestral más reciente disponible y estimado para el resto del ejercicio.		

ATENTAMENTE
SEXAGÉSIMA PRIMERA LEGISLATURA
DEL ESTADO DE QUERÉTARO
COMISIÓN DE PLANEACIÓN Y PRESUPUESTO

DIP. LUIS GERARDO ÁNGELES HERRERA
PRESIDENTE

DIP. MAURICIO CÁRDENAS PALACIOS
SECRETARIO

El presente dictamen fue aprobado en Sesión de la Comisión de Planeación y Presupuesto, del día 09 de diciembre de 2024, con la asistencia de los Diputados Luis Gerardo Ángeles Herrera y Mauricio Cárdenas Palacios, así como la Diputada Adriana Elisa Meza Argaluz, quienes votaron a favor.

Dictamen de la "Iniciativa de Ley de Ingresos del Municipio de Cadereyta de Montes, Qro., para el ejercicio fiscal 2025.", Presentado por la Comisión de Planeación y Presupuesto (Discusión y Votación) (Sentido: Aprobación);



Querétaro, Qro., a 9 de diciembre de 2024.
Comisión de Planeación y Presupuesto.
Asunto: Se rinde dictamen.

**HONORABLE PLENO DE LA SEXAGÉSIMA PRIMERA
LEGISLATURA DEL ESTADO DE QUERÉTARO
P R E S E N T E:**

Con fecha 2 de diciembre de 2024 se turnó, a la Comisión de Planeación y Presupuesto, para su estudio y dictamen, la "**Iniciativa de Ley de Ingresos del Municipio de Cadereyta de Montes, Qro., para el Ejercicio Fiscal 2025**", presentada por la C. Erica Aldara Briceño Serrano, Secretaria del Ayuntamiento del Municipio de Cadereyta de Montes, Qro.

De conformidad con lo dispuesto en los artículos 19, fracción II, de la Constitución Política del Estado Libre y Soberano de Querétaro, 44, 48, 49, 144, fracción I y 145, fracción XX, de la Ley Orgánica del Poder Legislativo del Estado de Querétaro, esta Comisión es competente y por ello se abocó al análisis y estudio de la propuesta de mérito, rindiendo el presente dictamen:

CONSIDERANDO

1. Que el artículo 115 de la Constitución Política de los Estados Unidos Mexicanos señala que los Estados adoptarán, para su régimen interior, la forma de gobierno republicano, representativo, popular, teniendo como base de su división territorial y de su organización política y administrativa el Municipio Libre.
2. Que acorde a la disposición legal en cita, es posible afirmar que los municipios están investidos de personalidad jurídica y patrimonio propios. Además, de conformidad con lo establecido en la fracción IV del numeral referido en el considerando anterior, los municipios administran libremente su hacienda, la cual se formará de los rendimientos de los bienes que les pertenezcan, así como de las contribuciones y otros ingresos que las Legislaturas establezcan a su favor, y en todo caso:
 - a) Percibirán las contribuciones, incluyendo tasas adicionales, que establezcan los Estados sobre la propiedad inmobiliaria, de su fraccionamiento, división, consolidación, traslación y mejora, así como las que tengan por base el cambio de valor de los inmuebles.
 - b) Las participaciones federales, que serán cubiertas por la Federación a los Municipios, con arreglo a las bases, montos y plazos que anualmente se determinen por las Legislaturas de los Estados.
 - c) Los ingresos derivados de la prestación de servicios públicos a su cargo.
3. Que los ayuntamientos, en el ámbito de sus atribuciones, son competentes para proponer a la Legislatura Estatal las cuotas y tarifas aplicables a impuestos, derechos, contribuciones de mejoras y las tablas de valores unitarios de suelo y construcciones, las cuales significan la base para el cobro de las contribuciones sobre la propiedad inmobiliaria, acorde a lo dispuesto en el párrafo tercero de la fracción IV del precitado artículo 115 de la Constitución Federal.

Esta facultad fue confirmada por la Primer Sala de la Suprema Corte de Justicia de la Nación, cuyos integrantes, en uso de su potestad, emitieron el criterio localizable bajo el rubro "**HACIENDA MUNICIPAL. PRINCIPIOS, DERECHOS Y FACULTADES EN ESA MATERIA, PREVISTOS EN EL ARTÍCULO 115, FRACCIÓN IV, DE LA CONSTITUCIÓN POLÍTICA DE LOS ESTADOS UNIDOS MEXICANOS**" cuyo contenido a la letra dice:

"El citado precepto constitucional establece diversos principios, derechos y facultades de contenido económico, financiero y tributario a favor de los municipios para el fortalecimiento de su autonomía a nivel constitucional, los cuales, al ser observados, garantizan el respeto a la autonomía municipal, y son los siguientes: a) el principio de libre administración de la hacienda municipal, que tiene como fin fortalecer la autonomía y autosuficiencia económica de los municipios, para que tengan libre disposición y aplicación de sus recursos y satisfagan sus necesidades sin estar afectados por intereses ajenos que los obliguen a ejercer sus recursos en rubros no prioritarios o distintos de sus necesidades reales, en los términos que fijen las leyes y para el cumplimiento de sus fines públicos; además, este principio rige únicamente sobre las participaciones federales y no respecto de las aportaciones federales, pues las primeras tienen un componente resarcitorio, ya que su fin es compensar la pérdida que resienten los estados por la renuncia a su potestad tributaria originaria de ciertas fuentes de ingresos, cuya tributación se encomienda a la Federación; mientras que las aportaciones federales tienen un efecto redistributivo, que apoya el desarrollo estatal y municipal, operando con mayor intensidad en los estados y municipios económicamente más débiles, para impulsar su desarrollo, tratándose de recursos preetiquetados que no pueden reconducirse a otro tipo de gasto más que el indicado por los fondos previstos en la Ley de Coordinación Fiscal; b) el principio de ejercicio directo del ayuntamiento de los recursos que integran la hacienda pública municipal, el cual implica que todos los recursos de la hacienda municipal, incluso los que no están sujetos al régimen de libre administración hacendaria -como las aportaciones federales-, deben ejercerse en forma directa por los ayuntamientos o por quienes ellos autoricen conforme a la ley. Así, aun en el caso de las aportaciones federales esta garantía tiene aplicación, ya que si bien estos recursos están preetiquetados, se trata de una preetiquetación temática en la que los municipios tienen flexibilidad en la decisión de las obras o actos en los cuales invertirán los fondos, atendiendo a sus necesidades y dando cuenta de su utilización a posteriori en la revisión de la cuenta pública correspondiente; c) el principio de integridad de los recursos municipales, consistente en que los municipios tienen derecho a la recepción puntual, efectiva y completa tanto de las participaciones como de las aportaciones federales, pues en caso de entregarse extemporáneamente, se genera el pago de los intereses correspondientes; d) el derecho de los municipios a percibir las contribuciones, incluyendo las tasas adicionales que establezcan los estados sobre la propiedad inmobiliaria, de su fraccionamiento, división, consolidación, traslación y mejora, así como las que tengan por base el cambio de valor de los inmuebles; e) el principio de reserva de fuentes de ingresos municipales, que asegura a los municipios tener disponibles ciertas fuentes de ingreso para atender el cumplimiento de sus necesidades y responsabilidades públicas; f) la facultad constitucional de los ayuntamientos, para que en el ámbito de su competencia, propongan a las legislaturas estatales las cuotas y tarifas aplicables a impuestos, derechos, contribuciones de mejoras y las tablas de valores unitarios de suelo y construcciones que sirvan de base para el cobro de las contribuciones sobre la propiedad inmobiliaria, propuesta que tiene un alcance superior al de fungir como elemento necesario para poner en movimiento a la maquinaria legislativa, pues ésta tiene un rango y una visibilidad constitucional equivalente a la facultad decisoria de las legislaturas estatales; y, g) la facultad de las legislaturas estatales para aprobar las leyes de ingresos de los municipios."



4. Que además, el párrafo cuarto de la fracción IV, del multicitado numeral 115 de la Carta Magna, establece que las legislaturas de los Estados aprobarán las leyes de ingresos de los municipios, mientras que los presupuestos de egresos serán aprobados por los ayuntamientos, con base en sus ingresos disponibles. En ese sentido, es por mandato constitucional que los ayuntamientos presentan sus propuestas de leyes de ingresos y que, a su vez, también dentro del marco competencial que establece la Constitución Federal, las legislaturas, en este caso la Sexagésima Primera Legislatura del Estado de Querétaro, apruebe las mismas.
5. Que de acuerdo con el artículo 14 de la Constitución Política del Estado Libre y Soberano de Querétaro podemos afirmar que la hacienda pública de los municipios está constituida por los bienes muebles e inmuebles comprendidos en su patrimonio y por los ingresos que establezcan en su favor las leyes.
6. Que además, en términos del artículo 18, fracción IV de la misma Constitución local, los ayuntamientos se encuentran facultados para presentar, ante la Legislatura del Estado, diversas iniciativas de leyes o decretos que estimen pertinentes; en el caso particular, iniciativas de leyes de ingresos, mismas que serán aprobadas por el Congreso Local, de conformidad con el artículo 17, fracción X, de la norma legal invocada con antelación.
7. Que las leyes de ingresos de los municipios del Estado de Querétaro son disposiciones normativas en las que se determina anualmente el monto de los impuestos, contribuciones de mejoras, derechos, productos, aprovechamientos, participaciones, aportaciones e ingresos extraordinarios, que tendrá derecho a percibir cada una de las municipalidades del Estado; asimismo, contienen otras disposiciones de carácter general que tienen por objeto coordinar la recaudación de las contribuciones, tal como lo disponen los artículos 115, fracción IV de la Constitución Política de los Estados Unidos Mexicanos; 3 y 16 de la Ley de Hacienda de los Municipios del Estado de Querétaro, así como los diversos 28, 35 y 36 de la Ley para el Manejo de los Recursos Públicos del Estado de Querétaro y la Ley de Disciplina Financiera de las Entidades Federativas y los Municipios.

Aunado a ello, es menester del legislador local considerar los criterios establecidos por el máximo tribunal de la Nación, relativos a cada uno de los elementos señalados en el párrafo que antecede, a fin de fortalecer las determinaciones tomadas a través de todo el proceso legislativo que se desarrolla para la integración de la Ley de Ingresos de cada uno de los municipios, cito:

*"Época: Novena Época
Registro: 170741
Instancia: Pleno
Tipo de Tesis: Aislada
Fuente: Semanario Judicial de la Federación y su Gaceta
Tomo XXVI, Diciembre de 2007
Materia(s): Administrativa
Tesis: P. XXXIII/2007
Página: 20*

FINES EXTRAFISCALES. NO NECESARIAMENTE DERIVAN DE LA EXPOSICIÓN DE MOTIVOS DE LA LEY CORRESPONDIENTE O DEL PROCESO LEGISLATIVO QUE LE DIO ORIGEN, SINO QUE PUEDEN DEDUCIRSE DEL PRECEPTO QUE LOS ESTABLEZCA.

La Suprema Corte de Justicia de la Nación ha sostenido que tratándose de actos de autoridad legislativa, el requisito de fundamentación se satisface cuando aquella actúa dentro de los límites de las atribuciones que la Constitución Política de los Estados Unidos Mexicanos le confiere y la motivación se colma cuando las leyes que emite se refieren a relaciones sociales que deben regularse jurídicamente, sin que esto implique que todas y cada una de las disposiciones que integran los ordenamientos deban ser materia de una motivación específica, pues ello significaría una actividad materialmente imposible de llevar a cabo. Ahora bien, si de la simple lectura de una norma tributaria se advierte, prima facie, que está orientada a impulsar, conducir o desincentivar ciertas actividades o usos sociales, según sean considerados útiles o no para el desarrollo armónico del país, y los fines que pretende son fácilmente identificables en tanto se desprenden con claridad del propio precepto sin necesidad de hacer un complicado ejercicio de interpretación, es incontestable que el juzgador puede sostener que el precepto relativo establece fines extrafiscales aunque sobre el particular no se haya hecho pronunciamiento alguno en la exposición de motivos o en el proceso legislativo respectivo."

8. Que en ejercicio de sus facultades, el Ayuntamiento del Municipio de Cadereyta de Montes, Qro., aprobó en Sesión Extraordinaria de Cabildo de fecha 27 de noviembre de 2024, su Iniciativa de Ley de Ingresos para el ejercicio fiscal 2025, la cual presentó en tiempo y forma ante este Poder Legislativo el 27 de noviembre de 2024, dando cumplimiento a lo ordenado en el artículo 35 de la Ley para el Manejo de los Recursos Públicos del Estado de Querétaro y 108 de la Ley Orgánica Municipal del Estado de Querétaro.
 9. Que de acuerdo con los artículos 103 y 104 de la Ley Orgánica Municipal del Estado de Querétaro, la hacienda pública municipal se forma con los ingresos ordinarios y extraordinarios que determina anualmente la Legislatura con base en los ordenamientos fiscales aplicables. Para ello, se define como ingresos ordinarios a los impuestos, derechos, productos, aprovechamientos, contribuciones especiales y participaciones en ingresos que establezcan las leyes respectivas; y como extraordinarios, todos aquellos cuya percepción se autorice excepcionalmente para cubrir gastos eventuales o el importe de determinadas obras públicas; dentro de esta categoría quedan comprendidos los empréstitos o financiamientos adicionales.
 10. Que en un ejercicio de estudio, análisis, recopilación de información, sustento y apoyo técnico de la presente Ley, se contó con la participación del representante de las finanzas públicas del Municipio de Cadereyta de Montes, Qro., así como de la Entidad Superior de Fiscalización del Estado, en la Sesión de Comisión de Planeación y Presupuesto de fecha 04 de diciembre de 2024.
 11. Que es indispensable la generación de ingresos que permitan al Municipio de Cadereyta de Montes, Qro., la posibilidad de brindar a sus habitantes un nivel de calidad de vida bueno, pues es indiscutible el auge del desarrollo que en diversos ámbitos está teniendo esta municipalidad, lo que genera y obliga a enfrentar grandes retos derivados de las múltiples necesidades del aumento constante en el crecimiento. En razón de ello, la presente norma debe traducirse en mejores servicios públicos, más seguridad e infraestructura urbana.
- Así pues, estamos ante la idea del incremento de necesidades y satisfactores, así como la exigencia de obtención de recursos, manejo de medios y finalmente, el pago que será necesario para la ejecución de esas actividades. Ante ello, es evidente que el Municipio debe captar recursos financieros a través de diversas fuentes, entre ellas las contribuciones, productos y aprovechamientos que los particulares deberán aportar para el gasto público; toda vez que constituye una obligación para éstos, en términos del artículo 31, fracción IV, de nuestra Carta Magna.
12. Que no debe omitirse que la Constitución Federal reconoce el Principio de Libre Administración Hacendaria Municipal, en donde se introduce el



concepto de autonomía como parte de los atributos del Municipio, y se concibe como potestad, que dentro de la noción de Estado en su amplio sentido pueden gozar los municipios de libertad para regir intereses peculiares de su vida interior, mediante normas y órganos de gobierno propios, contando así con la prerrogativa de libre administración para el manejo de sus recursos.

13. Que para otorgar mayor fortalecimiento a los ingresos municipales, se acordó aplicar como base del Impuesto Predial la tarifa "B", de acuerdo a las clasificaciones y criterios establecidos en el artículo 41 de la Ley de Hacienda de los Municipios del Estado de Querétaro.

14. Que en cuanto a la prestación del Servicio de Alumbrado Público, es oportuno reiterar que los municipios tienen derecho a recibir los ingresos por la prestación de este servicio, por lo que corresponde a éstos proponer a la Legislatura del Estado las tarifas aplicables, mismas que son constitucionales al satisfacer los elementos esenciales del mismo, es decir, sujeto, objeto, base, tasa o tarifa e incluso época de pago, pero que además su naturaleza es acorde a los principios de equidad, legalidad, proporcionalidad y gasto público previstos en la fracción IV del artículo 31 constitucional.

Sobre este aspecto, cabe puntualizar que no obstante la circunstancia de que difícilmente puede apreciarse la existencia de un servicio individualizado en un destinatario concreto y, más bien se trata de un servicio con carácter de universal dirigido a los habitantes del Municipio, tomando en cuenta que el derecho por servicio es una contribución que tiene su origen en la recepción por parte de los particulares de una actividad del Estado –en este caso del Municipio–, por la cual se genera una relación entre sus habitantes obligados al pago y la administración de aquél, que justifica precisamente dicha remuneración por ese concepto, debe estimarse que al determinarse con base al costo global generado por la prestación del servicio otorgado por el Municipio, se atiende a los postulados constitucionales que rigen en materia tributaria.

15. Que la presente Ley de Ingresos, en apego a los principios de disciplina financiera y responsabilidad hacendaria, no contempla la creación de nuevos impuestos, mantiene los mismos ingresos tributarios con sus diversos elementos contributivos; y en estricto apego a los principios de equidad, proporcionalidad y justicia tributaria, lo que permitirá facilitar el cumplimiento voluntario de obligaciones fiscales por parte de los ciudadanos, además de mantener los esquemas tributarios y mecanismos integrales de recaudación que coadyuven a elevar los ingresos propios. Por lo anterior, resulta necesario continuar con un fortalecimiento de la hacienda pública a través de políticas fiscales que permitan una actividad constante en la depuración, actualización y ampliación de base de contribuyentes cumplidos, así como brindar eficiencia y transparencia en los recursos públicos.

16. Que a través del Decreto publicado en el Diario Oficial de la Federación, en fecha 27 de enero de 2016, se ordenó la desindexación del Salario Mínimo como factor de cálculo, substituyéndose por la Unidad de Medida y Actualización (UMA) emitida por el Instituto Nacional de Estadística y Geografía (INEGI); estableciendo así que las obligaciones y supuestos denominados en unidades de medida y actualización se considerarán de monto determinado y se solventarán entregando su equivalente en Moneda Nacional.

Al efecto, deberá de multiplicarse el monto de la obligación o supuesto expresado en las citadas unidades, por el valor de la misma a la fecha correspondiente.

El Decreto antes referido, en su artículo Cuarto Transitorio dispone que el Congreso de la Unión, las Legislaturas de los Estados, la Asamblea Legislativa del Distrito Federal, así como las Administraciones Públicas Federal, Estatales, del Distrito Federal y Municipales, deberán realizar las adecuaciones que correspondan en las Leyes y ordenamientos de su competencia, según sea el caso, en un plazo máximo de un año contado a partir de la entrada en vigor de dicho Decreto a efecto de eliminar las referencias al salario mínimo como unidad de cuenta, índice, base, medida o referencia, y sustituirlas por las relativas a la Unidad de Medida y Actualización.

Así pues, debemos entender como Unidad de Medida y Actualización, la referencia económica en pesos para determinar la cuantía del pago de las obligaciones y supuestos previstos en las leyes.

En razón de lo antes expuesto, es que la presente Ley se emite de conformidad con los lineamientos federales aplicables en materia de Factor de Cálculo sobre base monetaria.

17. Que en cuanto a las Aportaciones y Participaciones Federales, éstas se determinaron conforme a la Ley de Coordinación Fiscal, la Ley de Coordinación Fiscal Estatal Intermunicipal del Estado de Querétaro, la Ley que Fija las Bases, Montos y Plazos conforme a las cuales se distribuirán las Participaciones Federales correspondientes a los Municipios del Estado de Querétaro, para el Ejercicio Fiscal 2025, y demás disposiciones aplicables.

18. Que las Participaciones y Aportaciones Federales forman parte integral de los ingresos del municipio en cada ejercicio fiscal. No obstante, para el ejercicio fiscal 2025, esos rubros son proyectados en montos estimados, debido a que en su determinación influyen diversos factores externos como lo son: el Presupuesto de Egresos por parte del Gobierno Federal y todas circunstancias que ello representa; la falta de elementos sólidos que doten de certeza al actuar del Municipio en la proyección de sus ingresos por concepto de participaciones y aportaciones y las obligaciones establecidas en normas del ámbito local, como son los plazos. No se debe omitir señalar que el actuar del Municipio debe ser con total responsabilidad, a fin de no romper el equilibrio presupuestario e incurrir en déficit que repercuta en la economía de los habitantes de este Municipio.

19. Que la presente Ley es un instrumento jurídico que refleja los recursos a obtener por el Municipio, sirviendo de base en la formulación de su Presupuesto de Egresos y como ordenamiento jurídico de observación básica y primordial que permite fiscalizar las cuentas públicas, es decir, conocer la debida aplicación de recursos, lo que constituye una garantía al gobernado en la recaudación y el ejercicio del gasto público.

20. Que debe tenerse presente la facultad del Congreso de la Unión, contenida en el artículo 73, fracción XXVIII, de la Constitución Política de los Estados Unidos Mexicanos, para expedir las leyes en materia de Contabilidad Gubernamental que regirán la contabilidad, para expedir leyes en materia de contabilidad pública y la presentación homogénea de información financiera, de ingresos y egresos, así como patrimonial para la Federación, los Estados, los Municipios y las demarcaciones territoriales de la Ciudad de México, a fin de garantizar su armonización a nivel nacional y establecer los criterios generales que regirán la Contabilidad Gubernamental y la emisión de información financiera de los entes públicos.

21. Que en cumplimiento a dicha disposición, se expidió la Ley General de Contabilidad Gubernamental, la cual continúa vigente y que tiene por objeto establecer los criterios generales que regirán la Contabilidad Gubernamental y la emisión de información financiera de los entes públicos, con el fin de lograr su adecuada armonización, ello con miras de facilitar el registro y la fiscalización de los activos, pasivos, ingresos y gastos, así como contribuir a medir la eficacia, economía y eficiencia del gasto e ingreso público.

La mencionada Ley es de observancia obligatoria para los Ayuntamientos y las entidades de la administración pública paramunicipal. De la misma manera,



los gobiernos estatales deberán coordinarse con los municipales para que éstos armonicen su contabilidad, con base en las disposiciones de dicho ordenamiento, ya que los objetivos esenciales son incrementar la calidad del gasto, fortalecer la transparencia y la rendición de cuentas.

22. Que para el registro de las operaciones presupuestarias y contables, los entes públicos deberán ajustarse a sus respectivos catálogos de cuentas, cuyas listas estarán alineadas tanto conceptualmente como en sus principales agregados al plan de cuentas que se emita, agregando que esas cuentas serán aprobadas en los municipios por la unidad administrativa competente en materia de contabilidad gubernamental que corresponda en cada caso.

23. Que el espíritu de la Ley General de Contabilidad Gubernamental es que la información contable mantenga estricta congruencia con la información presupuestaria, control de inventarios, integración de la información financiera, sistematización que permita la obtención de información clara, concisa, oportuna y veraz y registros contables en cuentas específicas del activo; en ese contexto y dada la relevancia de esta norma general, la presente Ley continúa observando los principios y lineamientos obligatorios en dicha materia.

24. Que con fechas 27 de abril del 2016, 30 de enero de 2018 y 10 mayo de 2022, se publicaron respectivamente en el Diario Oficial de la Federación, la Ley de Disciplina Financiera de las Entidades Federativas y de los Municipios y diversas reformas a dicho ordenamiento, mismas que tienen como finalidad establecer los criterios generales de responsabilidad hacendaria y financiera que regirán a las Entidades Federativas y los Municipios, así como sus respectivos entes públicos, para un manejo sostenible de sus finanzas.

25. Que en estricto apego al cumplimiento de la Ley General de Contabilidad Gubernamental y la Ley de Disciplina Financiera de las Entidades Federativas y los Municipios, se atienden los criterios emitidos por el Consejo Nacional de Armonización Contable, que buscan homologar conceptualmente la integración de los conceptos, de igual manera se adjuntan a la presente Ley los anexos correspondientes a los formatos 7A y 7C.

Por lo anteriormente expuesto y fundado, sometemos a la aprobación de esta Representación Popular, los siguientes:

PUNTOS RESOLUTIVOS

Resolutivo Primero. La Comisión de Planeación y Presupuesto aprueba y propone a este Honorable Pleno apruebe, con modificaciones, la "**Iniciativa de Ley de Ingresos del Municipio de Cadereyta de Montes, Qro., para el Ejercicio Fiscal 2025**".

Resolutivo Segundo. La Ley aprobada queda en los siguientes términos:

LEY DE INGRESOS DEL MUNICIPIO DE CADEREYTA DE MONTES, QRO., PARA EL EJERCICIO FISCAL 2025.

Artículo 1. En el ejercicio fiscal comprendido entre el 1º de enero y el 31 de diciembre del 2025, los ingresos del Municipio de Cadereyta de Montes, Qro., estarán integrados conforme a lo que establecen los artículos 14 y 16 de la Ley de Hacienda de los Municipios del Estado de Querétaro, mismos que se señalan en el artículo 2 de la presente Ley.

Artículo 2. Los ingresos para el ejercicio fiscal 2025, se conformarán de la siguiente manera:

CONCEPTO	IMPORTE
Impuestos	\$26,254,895.00
Contribuciones de Mejoras	\$0.00
Derechos	\$17,351,529.00
Productos	\$6,514,407.00
Aprovechamientos	\$3,909,660.00
Ingresos por la Venta de Bienes y Prestación de Servicios	\$558,455.00
Total de Ingresos Propios	\$54,588,946.00
Participaciones, Aportaciones, Convenios, Incentivos Derivados de la Colaboración Fiscal y Fondos Distintos de Aportaciones	\$414,249,650.00
Transferencias, Asignaciones, Subsidios y Subvenciones	\$0.00
Total Participaciones, Aportaciones, Convenios, Incentivos Derivados de la Colaboración Fiscal y Fondos Distintos de Aportaciones, Transferencias, Asignaciones, Subsidios y Subvenciones	\$414,249,650.00
Ingresos derivados de financiamiento	\$0.00
Total de Ingresos Derivados de Financiamiento	\$0.00
Financiamiento Propio	\$0.00
Total de Ingresos de Financiamiento Propio	\$0.00
Total de Ingresos para el Ejercicio Fiscal 2025	\$468,838,596.00

Artículo 3. Se percibirán ingresos por los siguientes Impuestos:

CONCEPTO	IMPORTE
IMPUESTOS SOBRE LOS INGRESOS	\$16,841.00
Impuesto de Entretenimientos Públicos Municipales	\$16,841.00
IMPUESTOS SOBRE EL PATRIMONIO	\$12,766,730.00
Impuesto Predial	\$9,650,966.00
Impuesto sobre Traslado de Dominio	\$2,765,821.00
Impuesto sobre Fraccionamientos, Condominios, Fusión, Subdivisión y Relotificación de Predios	\$349,943.00
ACCESORIOS DE IMPUESTOS	\$400,282.00



OTROS IMPUESTOS	\$7,532,532.00
Impuesto para Educación y Obras Públicas Municipales	\$7,532,532.00
IMPUESTOS NO COMPRENDIDOS EN LA LEY DE INGRESOS VIGENTE, CAUSADOS EN EJERCICIOS FISCALES ANTERIORES, PENDIENTES DE LIQUIDACIÓN O PAGO	\$5,538,510.00
Impuestos no comprendidos en la Ley de Ingresos vigente, causados en ejercicios fiscales anteriores, pendientes de liquidación o pago	\$5,538,510.00
Total de Impuestos	\$26,254,895.00

Artículo 4. Se percibirán ingresos por las siguientes Contribuciones de Mejoras:

CONCEPTO	IMPORTE
CONTRIBUCIONES DE MEJORAS	\$0.00
Contribuciones de Mejoras por Obras Públicas	\$0.00
CONTRIBUCIONES DE MEJORAS NO COMPRENDIDOS EN LA LEY DE INGRESOS VIGENTE, CAUSADOS EN EJERCICIOS FISCALES ANTERIORES, PENDIENTES DE LIQUIDACIÓN O PAGO	\$0.00
Contribuciones de Mejoras no comprendidos en la Ley de Ingresos vigente, causados en ejercicios fiscales anteriores, pendientes de liquidación o pago	\$0.00
Total de Contribuciones de Mejoras	\$0.00

Artículo 5. Se percibirán ingresos por los siguientes Derechos:

CONCEPTO	IMPORTE
DERECHOS POR EL USO, GOCE, APROVECHAMIENTO, EXPLOTACIÓN DE BIENES DEL DOMINIO PÚBLICO	\$944,476.00
Uso, goce, aprovechamiento o explotación de bienes del dominio público	\$944,476.00
DERECHOS POR LA PRESTACIÓN DE SERVICIOS	\$16,407,053.00
Por los servicios prestados relacionados con la obtención o revalidación de la Licencia Municipal de Funcionamiento	\$914,513.00
Por los servicios prestados por diversos conceptos relacionados con construcciones y urbanizaciones	\$2,430,401.00
Por el Servicio de Agua Potable, Alcantarillado y Saneamiento	\$0.00
Por el Servicio de Alumbrado Público	\$8,487,460.00
Por los Servicios prestados por el Registro Civil	\$2,160,228.00
Por los Servicios prestados por la dependencia encargada de la Seguridad Pública, Policía y Tránsito Municipal	\$0.00
Por los servicios prestados por la dependencia encargada de los Servicios Públicos Municipales	\$24,586.00
Por los servicios prestados por los panteones municipales	\$150,193.00
Por los servicios prestados por el Rastro Municipal	\$1,214,400.00
Por los servicios prestados en mercados municipales	\$0.00
Por los servicios prestados por la Secretaría del Ayuntamiento	\$194,461.00
Por el Servicio de Registro de Fierros Quemadores y su Renovación	\$3,704.00
Por los servicios prestados por otras autoridades municipales	\$827,107.00
ACCESORIOS DE DERECHOS	\$0.00
DERECHOS NO COMPRENDIDOS EN LA LEY DE INGRESOS VIGENTE, CAUSADOS EN EJERCICIOS FISCALES ANTERIORES, PENDIENTES DE LIQUIDACIÓN O PAGO	\$0.00
Derechos no comprendidos en la Ley de Ingresos vigente, causados en ejercicios fiscales anteriores, pendientes de liquidación o pago	\$0.00
Total de Derechos	\$17,351,529.00

Artículo 6. Se percibirán ingresos por los siguientes Productos:

CONCEPTO	IMPORTE
PRODUCTOS	\$6,514,407.00
Productos	\$6,514,407.00
PRODUCTOS NO COMPRENDIDOS EN LA LEY DE INGRESOS VIGENTE, CAUSADOS EN EJERCICIOS FISCALES ANTERIORES, PENDIENTES DE LIQUIDACIÓN O PAGO	\$0.00
Productos no comprendidos en la Ley de Ingresos vigente, causados en ejercicios fiscales anteriores, pendientes de liquidación o pago	\$0.00
Total de Productos	\$6,514,407.00

Artículo 7. Se percibirán ingresos por los siguientes Aprovechamientos:

CONCEPTO	IMPORTE
APROVECHAMIENTOS	\$3,909,660.00
Aprovechamientos	\$3,909,660.00
Aprovechamientos Patrimoniales	\$0.00
Accesorios de Aprovechamientos	\$0.00
APROVECHAMIENTOS NO COMPRENDIDOS EN LA LEY DE INGRESOS VIGENTE, CAUSADOS EN EJERCICIOS FISCALES ANTERIORES, PENDIENTES DE LIQUIDACIÓN O PAGO	\$0.00
Aprovechamientos no comprendidos en la Ley de Ingresos vigente, causados en ejercicios fiscales anteriores, pendientes de liquidación o pago	\$0.00
Total de Aprovechamientos	\$3,909,660.00



Artículo 8. Para el ejercicio fiscal 2025, los ingresos por la Venta de Bienes y Prestación de Servicios de Organismos Descentralizados que percibirán como ingresos propios y otros ingresos se estima serán por las cantidades que a continuación se presentan:

CONCEPTO	IMPORTE
INGRESOS POR LA VENTA DE BIENES Y PRESTACIÓN DE SERVICIOS DE ORGANISMOS DESCENTRALIZADOS	\$558,455.00
Sistema Municipal para el Desarrollo Integral de la Familia	\$558,455.00
Instituto Municipal de la Juventud	\$0.00
Otros	\$0.00
INGRESOS DE OPERACIÓN DE ENTIDADES PARAMUNICIPALES EMPRESARIALES	\$0.00
Ingresos de operación de Entidades Paramunicipales Empresariales	\$0.00
INGRESOS POR LA VENTA DE BIENES Y SERVICIOS PRODUCIDOS EN ESTABLECIMIENTOS DEL GOBIERNO CENTRAL	\$0.00
Ingresos por la Venta de Bienes y Servicios de Organismos Producidos en Establecimientos por el Gobierno Central	\$0.00
Total de Ingresos por Venta de Bienes y Servicios	\$558,455.00

Artículo 9. De conformidad con las disposiciones contenidas en la Ley de Hacienda de los Municipios del Estado de Querétaro, y en la Ley de Coordinación Fiscal, se percibirán ingresos por las siguientes Participaciones, Aportaciones, Convenios, Incentivos derivados de la Colaboración Fiscal y Fondos Distintos de Aportaciones:

CONCEPTO	IMPORTE
PARTICIPACIONES	\$260,381,018.00
Fondo General de Participaciones	\$161,881,279.00
Fondo de Fomento Municipal	\$50,972,963.00
Por el Impuesto Especial Sobre Producción y Servicios	\$3,739,367.00
Fondo de Fiscalización y Recaudación	\$15,026,428.00
Incentivos a la Venta Final de Gasolinas y Diesel	\$2,185,997.00
Por el Impuesto Federal sobre Tenencia o uso de vehículos	\$0.00
Fondo de Compensación del Impuesto sobre Automóviles Nuevos	\$474,197.00
Incentivos por el Impuesto sobre Automóviles Nuevos	\$3,845,158.00
Impuesto por la Venta de Bienes cuya enajenación se encuentra gravada por la Ley del Impuesto Especial sobre Producción y Servicios	\$599,564.00
Reserva de Contingencia	\$0.00
Otras Participaciones	\$0.00
Fondo I.S.R.	\$20,688,037.00
I.S.R. Incentivos por la enajenación de bienes inmuebles Art. 126	\$968,028.00
APORTACIONES	\$153,868,632.00
Fondo de Aportaciones para la Infraestructura Social Municipal	\$83,522,320.00
Fondo de Aportaciones para el Fortalecimiento de los Municipios y de las Demarcaciones del Distrito Federal	\$70,346,312.00
CONVENIOS	\$0.00
Convenios	\$0.00
INCENTIVOS DERIVADOS DE LA COLABORACION FISCAL	\$0.00
Incentivos Derivados de la Colaboración Fiscal	\$0.00
FONDOS DISTINTOS DE APORTACIONES	\$0.00
Fondos Distintos de Aportaciones	\$0.00
Total de Participaciones, Aportaciones, Convenios, Incentivos derivados de la Colaboración Fiscal y Fondos Distintos de Aportaciones	\$414,249,650.00

Artículo 10. Se percibirán ingresos por las Transferencias y Asignaciones, Subsidios y Subvenciones:

CONCEPTO	IMPORTE
Transferencias y Asignaciones	\$0.00
Subsidios y Subvenciones	\$0.00
Total de Transferencias, Asignaciones, Subsidios y Subvenciones	\$0.00

Artículo 11. Se percibirán ingresos derivados de Financiamiento, por los siguientes conceptos:

CONCEPTO	IMPORTE
INGRESOS DERIVADOS DE FINANCIAMIENTO	
Endeudamientos Internos	\$0.00
Endeudamiento Externo	\$0.00
Financiamiento Interno	\$0.00
Total de Ingresos derivados de Financiamiento	\$0.00

Artículo 12. De conformidad con lo establecido con la Ley para el Manejo de los Recursos Públicos del Estado de Querétaro, el Financiamiento Propio previsto al inicio del ejercicio fiscal 2025, se integra por:

CONCEPTO	IMPORTE
Financiamiento Propio	
Transferencias Federales Etiquetadas	\$0.00



Transferencias Estatales Etiquetadas	\$0.00
Disponibilidades	\$0.00
Total de Ingresos de Financiamiento Propio	\$0.00

Sección Primera
Impuestos

Artículo 13. El Impuesto de Entretenimientos Públicos Municipales, se causará y pagará:

- i. Es objeto de este Impuesto, el ingreso que se obtenga por la venta de boletos, pulseras, sellos o cualquier otro medio de acceso, que condicione la entrada a espectáculos públicos y que pueden ser la realización de funciones de teatro, circo, lucha libre, boxeo, charreadas, corridas de toros, espectáculos deportivos, audiciones, eventos culturales, eventos ecuestres, espectáculos musicales, festivales o cualquier otro tipo de espectáculo con cuota de admisión, así como la explotación de aparatos electromecánicos, mecánicos, electrónicos y otros similares accionados o no por monedas, que se realicen en el Municipio de Cadereyta de Montes, Qro.

Son sujetos de este Impuesto, las personas físicas y morales, que habitual o eventualmente obtengan ingresos por las actividades descritas.

El Impuesto de Entretenimientos Públicos Municipales, se causará en el momento en que se perciban los ingresos a que se refiere el presente, y su base será el monto total de los mismos.

El presente Impuesto, se pagará previamente a la realización del espectáculo proyectado, considerando las entradas autorizadas; realizándose un cierre dentro de los 5 días hábiles siguientes a la fecha de realización del evento para cubrir en su caso las diferencias del boletaje o acceso efectivamente causado.

No se otorgará permiso para la realización de los conceptos previstos en la presente fracción, si el organizador presenta algún adeudo por este impuesto, derivado de un evento o espectáculo realizado con anterioridad.

Los propietarios de los inmuebles en donde se efectúen los espectáculos públicos, serán responsables solidarios del pago del impuesto, cuando los contribuyentes no hayan dado cumplimiento a lo establecido en la presente Sección.

Sobre el importe del uso o de boletaje la tasa aplicable para el cálculo de este impuesto o cualquier otro medio de acceso vendido, se conforma a lo siguiente:

CONCEPTO	TASA %
Por cada evento o espectáculo particular	8
Por cada evento o espectáculo patronal	4
Por cada función de circo y obra de teatro	4

Los eventos sin costo, sólo pagarán el Derecho correspondiente por concepto de permiso. Para desarrollar cualquier evento, todo el boletaje, incluyendo cortesías, deberá ser sellado por el área correspondiente del Municipio.

Ingreso anual estimado por esta fracción \$16,841.00

- ii. Se exceptúan de la fracción anterior los siguientes entretenimientos públicos municipales, los cuales pagarán el Impuesto de manera diaria, mensual o anual; o bien, por el periodo autorizado según se especifica a continuación:

CONCEPTO	PERIODO DE PAGO	UMA
Discotecas u otros establecimientos que cuenten con autorización para llevar a cabo espectáculos públicos de manera permanente.	Anual	50.00
Pistas de bailes (aplica exclusivamente para restaurantes y bares).	Anual	40.00
Billares por mesa.	Anual	5.00
Máquinas de videojuego, juegos montables de monedas, destreza, entretenimiento y similares, por cada una (se exceptúan de apuesta y juegos de azar), excepto máquinas despachadoras de productos consumibles y otros, cada una.	Anual	3.00
Mesas de futbolitos y demás juegos de mesa, por cada uno.	Anual	3.00
Sinfonolas (por cada una).	Anual	3.00
Juegos inflables (por cada juego).	Según periodo autorizado	3.00 a 10.00
Juegos mecánicos por cada día y por cada uno cuando se ubiquen en predios particulares.	Según periodo autorizado	3.00 a 10.00

Los pagos contenidos en la presente fracción, se deberán pagar al realizar la renovación o expedición de la Licencia Municipal de Funcionamiento.

Ingreso anual estimado por esta fracción \$0.00

El cobro del Impuesto de Entretenimiento Público Municipal contenido en la fracción II de este artículo, será de forma proporcional de acuerdo al mes en que se realice el trámite correspondiente ante la dependencia encargada de regular, vigilar y expedir las Licencias de Funcionamiento Municipal.

En el caso de espectáculos públicos que se ofrezcan gratuitamente, pero que condicionen el acceso del público a la compra de un artículo en promoción, se tomará como base del Impuesto el 50% del valor del artículo promocionado.



Cuando los pagos contenidos en la presente fracción se realicen de manera anualizada, se deberán hacer conjuntamente con los derechos por la renovación o expedición de la Licencia de Funcionamiento.

El promotor de los eventos que tengan uso de juegos mecánicos deberá presentar, por lo menos con cinco días hábiles anteriores a la fecha del mismo, la autorización que le haya sido expedida por la Dirección de Gobierno Municipal.

Cuando por caso fortuito o fuerza mayor, no puedan ser instalados o no puedan funcionar los juegos mecánicos, no se hará el cobro correspondiente al Impuesto, debiendo el interventor designado, levantar acta circunstanciada pormenorizando las causas que originaron dicha situación.

Para la autorización de cualquier evento, el promotor, deberá de presentar un depósito o fianza que garantice el desarrollo del mismo, de acuerdo a las disposiciones legales aplicables.

La Dirección de Finanzas Públicas Municipales estará facultada para requerir la información necesaria a los terceros que intervengan en la venta del boletaje del objeto de este impuesto, cuando ésta se haya efectuado por medios electrónicos; lo anterior a efecto de poder contar con los medios pertinentes para los actos de fiscalización y ejercicio de facultades de comprobación.

Ingreso anual estimado por este artículo \$16,841.00

Artículo 14. El Impuesto Predial, se causará y pagará conforme a lo establecido en el artículo 41 de la Ley de Hacienda de los Municipios del Estado de Querétaro, constituyéndose las tablas de valores unitarios de suelo y construcciones aprobados por la Legislatura, para el ejercicio fiscal de que se trate, el factor que sirva para el cálculo de la base gravable de este Impuesto.

A la base del Impuesto se le aplicará la tarifa anual que se indica a continuación:

TIPO	TARIFA (al millar)
Predio urbano edificado	1.6
Predio urbano baldío	8.0
Predio rústico	1.2
Predio de fraccionamiento en proceso de ejecución	1.6
Predio de reserva urbana	1.4
Predio de producción agrícola, con dominio pleno que provenga de ejido	0.2

Es objeto del Impuesto Predial, la propiedad, la copropiedad, la propiedad en condominio, la copropiedad en condominio, la posesión y la coposesión de todo predio ubicado en el territorio del Municipio de Cadereyta de Montes, Qro.

Son sujetos obligados de este Impuesto los titulares del derecho de propiedad y de propiedad en condominio, los titulares del derecho de copropiedad y de copropiedad en condominio, quienes serán considerados como un solo sujeto, los poseedores y coposeedores, quienes serán considerados como un solo sujeto, el fideicomitente que conserve la posesión o el fiduciario, mientras éste último no transmita la propiedad en ejecución del fideicomiso, los propietarios de las construcciones ubicadas en zonas urbanas ejidales, los propietarios de las construcciones ubicadas en fundos legales, el adquirente, cuando no sea poseedor, en caso de compra-venta con reserva de dominio, mientras ésta subsista; y el vendedor que no haya otorgado la posesión, en caso de compra-venta celebrada bajo condición, mientras ésta no se realice.

Se presume, para los efectos de este Impuesto, salvo prueba en contrario, que el propietario del suelo lo es también de las construcciones.

Será base gravable del Impuesto Predial, el valor catastral del inmueble, salvo lo siguiente:

El contribuyente podrá optar por señalar como base gravable del presente Impuesto, el valor comercial del inmueble, mismo que presentará mediante avalúo efectuado por perito tasador autorizado por Ley.

De no presentar el contribuyente el valor comercial del inmueble dentro de los meses de enero y febrero, se entenderá conforme el valor catastral designado.

Para los efectos de la presente Ley, se entenderá por valor catastral aquél que la dependencia encargada del Catastro correspondiente determine a los inmuebles, conforme a la Ley de la materia y por valor comercial el que tuviera el predio en el supuesto de que fuera objeto de una libre operación onerosa y sea declarado por el contribuyente ante la autoridad municipal, en los términos de la presente Ley.

Los Valores Unitarios de Suelo y Construcción para el Ejercicio Fiscal 2025, serán los propuestos por el Ayuntamiento, aprobados por la Legislatura del Estado de Querétaro y publicados en el Periódico Oficial del Gobierno del Estado de Querétaro "La Sombra de Arteaga".

El Impuesto Predial se causa por cada bimestre en que las personas obligadas a su pago sean titulares de los derechos de propiedad o posesión que constituyen el objeto del mismo.

Para los efectos de esta Ley, el año de calendario se divide en los siguientes bimestres: 1º. enero y febrero; 2º. marzo y abril; 3º. mayo y junio; 4º. julio y agosto; 5º. septiembre y octubre; y 6º. noviembre y diciembre.

El pago del Impuesto deberá hacerse por el contribuyente o por la persona que legalmente esté autorizada por él o por las autoridades correspondientes. Dichos pagos podrán hacerse en efectivo, tarjeta o transferencia, en las oficinas recaudadoras municipales o en las que autorice la autoridad competente, o a través de medios electrónicos, en el caso de que sea autorizado por el encargado de las finanzas públicas municipales.

El pago se hará por bimestres vencidos, a más tardar el día quince de los meses de marzo, mayo, julio, septiembre, noviembre y enero, salvo que durante dicho plazo se pretenda enajenar el predio o transmitir su posesión, caso en el cual se hará anticipadamente a más tardar en la fecha de enajenación o transmisión de la posesión.



El pago del Impuesto podrá hacerse por anualidad anticipada, excepto los predios clasificados como fraccionamientos en proceso de ejecución. En el caso del pago del Impuesto Predial por anualidad anticipada, es decir, aquél que se realice por el concepto de los bimestres que aún no se hayan causado, tendrá el carácter de pago provisional, en tanto el predio no sea sujeto de algún cambio o modificación física o jurídica, que origine diferencias en el mismo.

Para los sujetos de este Impuesto que no estén al corriente del pago bimestral que le corresponda no aplicarán los beneficios, estímulos fiscales y artículos transitorios conforme a lo establecido en la presente Ley.

No se encuentran exentos los bienes del dominio público de la Federación o del Estado que sean utilizados por Entidades Paraestatales o por particulares, bajo cualquier título para fines administrativos o propósitos distintos de los bienes del dominio público.

Las autoridades municipales tienen las siguientes facultades:

Solicitar de los sujetos del Impuesto, responsables solidarios y terceros, los datos, informes o documentos para verificar el cumplimiento dado a las disposiciones de esta Ley; solicitar a los tasadores con registro en el Estado, la práctica de avalúos comerciales de predios, referidos al primero de enero de cada año o a la fecha en que sucedan los supuestos en los cuales modifiquen el valor catastral del inmueble, en los siguientes casos: cuando el contribuyente lo solicite, cuando el contribuyente no haya declarado el valor comercial de su predio en los términos de esta Ley, de inmuebles no inscritos en el Padrón Catastral, debiendo solicitar la inscripción correspondiente en la Dirección de Catastro Estatal o Municipal, cuando el valor comercial declarado por el contribuyente sea menor, en más de un diez por ciento, del valor catastral; fijar el valor comercial del predio mediante avalúo practicado por tasadores con registro en el Estado, en uso de la facultad de verificación; fijar estimativamente el valor comercial del predio, en los casos que el propietario o poseedor impida el acceso del tasador al inmueble objeto de este Impuesto; requerir el pago de cantidades omitidas por concepto de este Impuesto; designar a los tasadores con registro en el Estado que deben practicar los avalúos de predios conforme al presente ordenamiento; imponer las sanciones administrativas por infracciones a esta Ley y formular, ante las autoridades competentes, las denuncias o querrelas por la presunta comisión de delitos fiscales; aplicar el procedimiento de ejecución en los términos de las Leyes fiscales relativas; ejercer facultades de comprobación en términos de lo dispuesto en el Código Fiscal del Estado de Querétaro; y determinar diferencias por concepto de Impuesto Predial derivadas de omisiones imputables al contribuyente.

Cuando no se cubra el pago por el concepto del Impuesto Predial, en las fechas y plazos establecidos en el presente artículo, el monto de las mismas se actualizará desde el mes en que debió hacerse el pago y hasta que el mismo se efectúe, determinándose su cálculo de acuerdo a lo dispuesto en el Código Fiscal del Estado de Querétaro.

Las cantidades actualizadas conservan la naturaleza jurídica que tenían antes de la actualización.

La falta de pago de un crédito fiscal en la fecha o plazo fijado, determinará que el crédito sea exigible, quedando la autoridad Municipal o agente de cobranza externa, en aptitud de iniciar el procedimiento administrativo de ejecución para su recuperación, junto con sus accesorios legales, indemnización, recargos, multas y gastos de ejecución, generados con motivo de la falta de pago de la contribución, de conformidad con lo dispuesto por el Código Fiscal del Estado de Querétaro.

Cuando se trate de bienes inmuebles destinados únicamente a casa habitación ubicados en el perímetro de zonas declaradas monumentos históricos, cuyo mantenimiento, conservación o restauración, se realice con recursos de los propietarios de dichos inmuebles, a solicitud de éstos, se otorgará un descuento del 35%, en el pago de este Impuesto durante el presente ejercicio fiscal, debiendo sujetarse a los siguientes criterios:

- a) Elaborar formato de solicitud con firma autógrafa del titular del predio o en su defecto de su representante legalmente acreditado con poder notarial o carta poder simple, firmada por el apoderado, el contribuyente y por dos testigos, anexando sus identificaciones oficiales vigentes.
- b) Estar al corriente en sus pagos de Impuesto Predial del ejercicio inmediato anterior.
- c) Presentar ante la Dirección de Finanzas Públicas Municipales, el dictamen técnico actual favorable que expida la Delegación del Instituto Nacional de Antropología e Historia en el Estado de Querétaro.
- d) Anexar copia simple de identificación oficial del titular o de su representante legalmente acreditado y/o copia simple del acta constitutiva en caso de personas morales.

Sólo se podrá reducir el pago del Impuesto a que se hace referencia, cuando se trate de predios urbanos edificados, cuando no excedan de 200 metros cuadrados de superficie y que el titular cuente con un solo inmueble.

Ingreso anual estimado por este artículo \$9,650,966.00

Artículo 15. El Impuesto sobre Traslado de Dominio de Inmuebles, se causará y pagará conforme al porcentaje establecido en la Ley de Hacienda de los Municipios del Estado de Querétaro.

Es objeto del Impuesto sobre Traslado de Dominio, la adquisición de inmuebles que consistan en el suelo y las construcciones adheridas a él, ubicados en el territorio del Municipio de Cadereyta de Montes, Qro., así como los Derechos relacionados con los mismos.

Son sujetos del Impuesto sobre Traslado de Dominio de Inmuebles, las personas físicas o morales que adquieran inmuebles que consistan en el suelo y las construcciones adheridas a él, ubicados en el territorio del Municipio de Cadereyta de Montes, Qro., así como los derechos relacionados con los mismos.

Tratándose de la adquisición de un terreno, el cual tenga construcción al momento del acto o del otorgamiento del contrato respectivo, el adquirente deberá acreditar con la documentación oficial que las construcciones o mejoras fueron hechas por él, presentando la licencia de construcción y terminación de obra autorizada por Desarrollo Urbano del Municipio de Cadereyta de Montes, Qro., de lo contrario, éstas quedarán también gravadas por este Impuesto en los términos de la presente Ley, ya que se considerará que no solamente se transmitió el terreno sin construir, sino también la construcción misma.



Será base gravable de este Impuesto, el valor mayor que resulte entre el valor de operación y el valor comercial del inmueble a la fecha de operación, este último determinado por el avalúo hacendario practicado por el tasador autorizado por el Poder Ejecutivo del Estado, el cual tendrá vigencia de un año o tratándose de la primera enajenación de parcelas sobre las que se hubiere adoptado el dominio pleno, por el avalúo practicado en los términos de la Ley Agraria.

Cuando no se pacte precio o monto de la operación, el Impuesto se calculará tomando en cuenta el valor comercial, conforme al párrafo anterior.

En la adquisición de bienes por remate, el avalúo hacendario deberá referirse a la fecha en que quede firme la aprobación del mismo.

Para los efectos de este artículo, son supuestos legales de causación del Impuesto, la realización de los siguientes actos traslativos de dominio de bienes inmuebles:

- a) Todo acto por el que se transmita la propiedad, incluyendo la donación, la que ocurra por causa de muerte y la aportación a toda clase de asociaciones y sociedades.
- b) La compraventa en la que el vendedor se reserve la propiedad, aun cuando la transferencia de ésta opere con posterioridad.
- c) El contrato en el que se pacte que el futuro comprador entra en posesión de los bienes o que el futuro vendedor reciba el precio de la venta o parte de él, antes de que se formalice el contrato prometido.
- d) La cesión de derechos al comprador o al futuro comprador en los casos de los incisos b) y c) que anteceden, respectivamente.
- e) La fusión y escisión de sociedades;
- f) El pago en especie, independientemente del acto jurídico que lo origine.
- g) La constitución de usufructo, transmisión de éste entre vivos o de la nuda propiedad, así como la extinción de usufructo temporal.
- h) La adquisición de inmuebles por prescripción; y
- i) La cesión de derechos del heredero, legatario o copropietario en la parte relativa y en proporción a los inmuebles.

Se considerará cesión de derechos hereditarios la renuncia o repudiación de la herencia o legado efectuada después de la declaratoria de herederos o legatarios, cuando se incrementen las porciones de los coherederos o legatarios, así como el repudio o cesión de derechos hereditarios hecha en favor de persona determinada cuando se realice antes de la declaratoria de herederos o legatarios. La adquisición por medio de fideicomiso, en los siguientes casos: en el acto en el que el fideicomitente designa o se obliga a designar fideicomisario diverso de él, siempre que no tenga derecho a readquirir del fiduciario los bienes; el acto en el que el fideicomitente pierda el derecho a readquirir los bienes del fiduciario, si se hubiera reservado tal derecho; en la cesión de los derechos que se tengan sobre los bienes afectos al fideicomiso, en cualquiera de los siguientes momentos; el acto en el que el fideicomisario designado ceda sus derechos o dé instrucciones al fiduciario para que transmita la propiedad de los bienes a un tercero. En estos casos, se considerará que el fideicomisario adquiere los bienes en el acto de su designación y que los enajena en el momento de ceder sus derechos o de dar dichas instrucciones; el acto en el que el fideicomitente ceda sus derechos, si entre éstos se incluye el de que los bienes se transmitan a su favor.

De igual forma, se causa este Impuesto por la división de la copropiedad y la constitución o disolución de la sociedad conyugal, así como la modificación de las capitulaciones matrimoniales, por la parte que se adquiera en demasía del porcentaje que le corresponda al copropietario o cónyuge; la adquisición, a través de permuta, caso en el que se considerará que se efectúan dos adquisiciones. La adquisición de la propiedad de bienes inmuebles, en virtud de remate judicial o administrativo; y la devolución de la propiedad de bienes a consecuencia de la rescisión o terminación del contrato por mutuo acuerdo o la reversión en caso de expropiaciones, así como por procedimientos judiciales o administrativos.

En caso de que la adquisición de una vivienda se realice por medio de fideicomiso y el fideicomitente pierda total o parcialmente el derecho a readquirir los bienes del fiduciario y dicha pérdida derive de la adquisición de inmuebles por parte de un fideicomisario o de un tercero, se entenderá que existe traslación de dominio de inmuebles únicamente respecto de dicho fideicomisario o tercero, causándose el impuesto correspondiente.

El pago del Impuesto deberá hacerse dentro de los quince días hábiles siguientes a aquel en que se realice cualquiera de los supuestos que a continuación se señalan: cuando el acto se eleve a escritura pública, el plazo comenzará a contarse a partir de que el acto quede perfeccionado con la firma de los otorgantes, razón por la cual los Notarios están obligados a dejar constancia del día y hora en que se realice la firma; a los tres años de la muerte del autor de la sucesión si transcurrido dicho plazo no se hubiera llevado a cabo la adjudicación, así como al cederse los derechos hereditarios o al enajenarse bienes por la sucesión. En estos últimos casos, el Impuesto correspondiente a la adquisición por causas de muerte, se causará en el momento en que se realice la cesión o la enajenación independientemente del que se cause por el cesionario o por el adquirente; tratándose de adquisiciones efectuadas a través de fideicomiso, cuando: en el acto en el que el fideicomitente designa o se obliga a designar fideicomisario diverso de él, siempre que no tenga derecho a readquirir del fiduciario los bienes. El acto en el que el fideicomitente pierda el derecho a readquirir los bienes del fiduciario, si se hubiera reservado tal derecho. A los tres meses de que haya quedado firme la resolución judicial de prescripción positiva o información de dominio. Cuando se constituya o adquiera el usufructo o la nuda propiedad. Tratándose de adjudicaciones por remate, a los seis meses posteriores a la fecha en que haya quedado firme la resolución que apruebe el remate en cuestión; a la fecha del contrato por el que se realice la transmisión de propiedad o derechos sobre la misma, por cualquier documento de carácter privado. En los contratos en los que la condición suspensiva consista en el otorgamiento de un crédito. Para adquisición, que celebre con instituciones bancarias o financieras, organismos públicos o similares, el momento en que se firme la escritura pública de adquisición.

Los causantes de este Impuesto, presentarán a la Dirección de Finanzas Públicas Municipales, a través de medios electrónicos, una declaración o aviso que contendrá: los nombres y domicilios de las partes; fecha en que se extendió la escritura pública y su número, fecha de la celebración del contrato privado o fecha de la resolución administrativa, judicial o de cualquiera otra autoridad competente y fecha en que fue declarada firme en su caso; número de Notaría y nombre del Notario ante quien se haya extendido la escritura, mención de que se trata de contrato privado o indicación de qué autoridad dictó la resolución; la naturaleza o concepto del acto jurídico que se trate; identificación del inmueble, señalando su ubicación, nomenclatura si la tiene, superficie, linderos y nombre de los colindantes; antecedentes de propiedad o de posesión del inmueble en el Instituto Registral y Catastral del Estado de



Querétaro ; valor gravable conforme a las disposiciones contenidas en este numeral; clave catastral con la que se identifica el inmueble o inmuebles objeto de la traslación de dominio; fecha de la retención realizada por el Notario Público; monto del Impuesto, su actualización y recargos si fuere el caso, así como el cálculo desglosado de los mismos; copia certificada de la Escritura Pública y comprobante de retención del Impuesto Sobre Traslado de Dominio.

Las declaraciones deberán ser presentadas, conforme a las siguientes reglas:

- a) Si el acto o contrato traslativo de dominio se hace constar en escritura pública, la declaración será presentada por el notario que la hubiera autorizado.
- b) Cuando se trate de actos o contratos que se hagan constar en documentos privados, la declaración será presentada indistintamente por el adquirente, el enajenante o un Notario y se deberá acompañar de la copia del contrato privado; y en los casos de la adquisición de la propiedad como consecuencia de una resolución administrativa, judicial o de cualquier otra autoridad competente, el contribuyente firmará la declaración y acompañará copia certificada de la resolución respectiva, con la constancia, en su caso, de la fecha en que fue declarada firme.

Las declaraciones de actos traslativos de dominio que se realice a través de Notario, podrán ser presentadas a través de los medios electrónicos autorizados conforme a los lineamientos que se establezcan por la autoridad fiscal competente.

Las declaraciones deberán acompañarse del avalúo fiscal antes referido, a excepción de los casos previstos en el artículo 63, de la Ley de Hacienda de los Municipios del Estado de Querétaro.

Asimismo, se les agregará el recibo de pago de Impuesto Predial a la fecha de operación y cualquier otro gravamen fiscal derivados de los bienes inmuebles, expedidos dentro de los seis meses anteriores a la fecha de presentación del aviso de traslado de dominio en las oficinas catastrales correspondientes; o bien, se podrá exhibir constancia de no adeudo de Impuesto Predial, siempre y cuando el inmueble se encuentre al corriente dentro del plazo señalado.

El personal de la Dirección de Finanzas Públicas Municipales no recibirá las declaraciones y demás documentos cuando no cumplan los requisitos señalados.

El Notario que retenga el Impuesto sobre Traslado de Dominio en su carácter de auxiliar del Fisco Municipal, deberá proporcionar al contribuyente que efectúe la operación correspondiente, la información relativa a la determinación de dicho cálculo y deberá expedir comprobante fiscal de la retención en el que conste la operación, el cálculo del Impuesto y las disposiciones legales correspondientes, documento que podrá ser requerido por la autoridad fiscal municipal competente, para asegurar el cabal cumplimiento de la retención de dicho tributo.

Los Notarios Públicos estarán obligados, en su caso cuando así se le requiera por parte de la autoridad fiscal municipal competente a presentar la liquidación y el comprobante de cobro relativo a la retención del Impuesto sobre Traslado de Dominio de la operación que haya pasado ante su fe, cuando presenten la declaración o aviso del entero de dicho Impuesto, ante la Dirección de Finanzas Públicas Municipales.

La autoridad fiscal municipal competente, podrá verificar la determinación y pago del Impuesto sobre Traslado de Dominio realizado por el sujeto de este Impuesto, con el fin de comprobar el completo y efectivo cumplimiento de las obligaciones fiscales a su cargo, lo anterior hasta por el tiempo de un año después de que se haya llevado a cabo el pago del Impuesto Sobre Traslado de Dominio.

El incumplimiento a lo dispuesto en el presente artículo será sancionado conforme a lo dispuesto por la legislación fiscal aplicable.

Será requisito esencial para el empadronamiento de cambio de propietario, la presentación del recibo de pago del Impuesto sobre Traslado de Dominio.

Únicamente se admitirá el trámite para el pago del Impuesto Sobre Traslado de Dominio, causado con motivo de los actos traslativos de dominio derivados de contratos privados celebrados entre particulares, cuando se haya formalizado ante Notario Público, o en su caso, hayan cumplido con los requisitos legales establecidos en el Código Civil del Estado de Querétaro.

Queda exceptuado de lo anterior, cuando se trate de un acto traslativo de dominio, en el que el enajenante sea una persona física o moral que se dedique, sea por su objeto social o por su actividad preponderante, a la realización de operaciones traslativas de dominio de inmuebles, salvo que dichos inmuebles los adquieran solamente para formar parte de su activo fijo; tendrán la obligación de presentar a la Dirección de Finanzas Públicas Municipales, a través de los medios electrónicos correspondientes que disponga la autoridad competente, un aviso mensual que contenga la relación pormenorizada de los actos y contratos traslativos de dominio que hayan celebrado en el mes, debiendo precisar los datos a que se refiere este artículo y acompañar copia de los documentos respectivos. Esta obligación se cumplirá dentro de los quince días siguientes al mes en que se hubieran llevado a cabo las operaciones indicadas. Para el caso de que en el periodo de referencia no se hubiere celebrado operación alguna, así deberán manifestarlo los obligados, de acuerdo a lo establecido en el artículo 74, penúltimo párrafo de la Ley de Hacienda de los Municipios del Estado de Querétaro.

Cuando el Impuesto no se hubiera pagado dentro de su plazo ordinario legal, éste se actualizará multiplicándolo por el factor que se obtenga de dividir el Índice Nacional de Precios al Consumidor del mes inmediato anterior a aquél en que se realice el pago, entre el mencionado índice correspondiente al mes anterior a aquél en que se efectúe la adquisición.

Las Contribuciones no se actualizarán por fracción de mes, además deberán pagarse recargos por concepto de indemnización al fisco municipal por la falta de pago oportuno. Los recargos se aplicarán cada mes sobre el monto de las contribuciones actualizadas y se calcularán según las tasas que para el pago a plazo y por mora publique la Secretaría de Hacienda y Crédito Público en el Diario Oficial de la Federación.

Las cantidades actualizadas conservan la naturaleza jurídica que tenían antes de la actualización.

Ingreso anual estimado por este artículo \$2,765,821.00

Artículo 16. El Impuesto sobre Fraccionamientos, Condominios, Fusión, Subdivisión y Relotificación de Predios, se sujetará a las bases y procedimientos señalados en la Ley de Hacienda de los Municipios del Estado de Querétaro, y en los términos del Código Urbano del Estado de Querétaro y demás aplicables, se causará y pagará de la siguiente forma:



I. Impuesto sobre la realización de Fraccionamientos o Condominios, se causará y pagará de acuerdo a lo siguiente:

Son sujetos de este Impuesto las personas que efectúen Fraccionamientos o Condominios, conforme las disposiciones establecidas en el Código Urbano del Estado de Querétaro.

El Impuesto se causará por M2 de la superficie vendible, según el tipo de fraccionamiento o condominio, de acuerdo con la siguiente tarifa:

Tipo	Zona, Fraccionamiento o Condominio	UMA x M2
Urbano	Residencial	0.2191
	Habitacional Popular	0.1370
	Medio	0.1370
	Urbanización Progresiva	0.0685
	Institucional	0.0000
Campestre	Residencial	0.2191
Industrial	Industria bajo impacto	0.0959
	Industria mediano impacto	0.1917
	Industria alto impacto	0.2465
Comercial		0.1780
Conjunto habitacional		0.2191
Otros no especificados		De 0.2465 a 0.5477

Se entiende que se está obligado al pago este Impuesto, al momento de la autorización del fraccionamiento o condominio por la autoridad municipal competente.

El pago por el presente concepto se realizará dentro de los quince días posteriores a la autorización emitida por la autoridad municipal competente.

No podrá surtir sus efectos jurídicos y materiales, el hecho generador de este Impuesto sobre el bien inmueble correspondiente, hasta en tanto no se realice o se acredite haber realizado el pago por el concepto causado.

Para la modalidad de fraccionamientos, dicho Impuesto se causará y pagará por metro cuadrado de la superficie vendible objeto de la autorización de venta de lotes.

Para el caso de desarrollos inmobiliarios en modalidad de condominio, se causará y pagará por metro cuadrado, de la superficie resultante de la sumatoria de las unidades privativas y las áreas y bienes de uso común totales del condominio.

Ingreso anual estimado por esta fracción \$0.00

II. El Impuesto por Fusión se causará y pagará de acuerdo a lo siguiente:

Es objeto de este Impuesto la unión de dos o más predios que estén contiguos con la intención de formar una sola unidad catastral, en los términos del Código Urbano del Estado de Querétaro y demás disposiciones legales aplicables.

Son sujetos de este Impuesto las personas que efectúen fusiones de predios, conforme las disposiciones establecidas en el Código Urbano del Estado de Querétaro.

En la fusión de predios, el Impuesto se calculará sobre el valor de la fracción o predio fusionado, objeto de la modificación del inmueble, determinado por avalúo fiscal practicado por tasador autorizado por el Poder Ejecutivo del Estado de Querétaro, mismo que será presentado por el particular.

Para el caso de las fusiones, se entiende que se está obligado al pago de este Impuesto, una vez obtenida la autorización correspondiente.

El pago por el presente concepto se realizará dentro de los quince días posteriores a la autorización emitida por la autoridad municipal competente.

En la fusión, el Impuesto se calculará aplicando al valor determinado por el avalúo fiscal, el equivalente al cincuenta por ciento de la tasa que se fije para calcular el pago del Impuesto sobre Traslado de Dominio.

No podrá surtir sus efectos jurídicos y materiales, el hecho generador de este Impuesto sobre el bien inmueble correspondiente, hasta en tanto no se realice o se acredite haber realizado el pago por el concepto causado.

Los causantes de este Impuesto, presentarán en la Dirección de Finanzas Públicas Municipales: oficio de autorización y plano por parte de la autoridad de Desarrollo Urbano; avalúo fiscal con firma autógrafa y sello original del tasador, o bien, copia certificada del mismo, practicado por tasador autorizado por el Poder Ejecutivo del Estado, el cual tendrá vigencia de un año a partir de su elaboración; copia del pago de los derechos y autorizaciones por concepto de dictamen sobre la subdivisión o fusión; recibo de pago de Impuesto Predial cubierto a la fecha del bimestre de su autorización, de presentar una autorización extemporánea, el recibo de pago deberá ser expedido dentro de los seis meses anteriores a la presentación; identificación oficial del propietario.

A falta de cualquier requisito de los establecidos en el presente Ordenamiento, la Dirección de Finanzas Públicas Municipales no aceptará la solicitud para realizar el entero del Impuesto de mérito.

Ingreso anual estimado por esta fracción \$0.00

III. El Impuesto por Subdivisión se causará y pagará de acuerdo a lo siguiente:

Es objeto de este Impuesto la realización de la subdivisión de terrenos urbanos, en los términos del Código Urbano del Estado de Querétaro y demás disposiciones legales aplicables.

Son sujetos de este Impuesto las personas que efectúen subdivisiones de terrenos urbanos, conforme las disposiciones establecidas en el Código Urbano del Estado de Querétaro.

El adquirente de un terreno urbano resultante de una subdivisión será responsable solidario del pago de dicho Impuesto.

En la subdivisión, el Impuesto se calculará sobre el valor de la fracción objeto de la subdivisión, determinado por avalúo fiscal practicado por tasador autorizado por el Poder Ejecutivo del Estado de Querétaro, mismo que será presentado por el particular.

Para el caso de las subdivisiones, se entiende que se está obligado al pago de este Impuesto una vez obtenida la autorización correspondiente por parte de la autoridad municipal competente, para individualizar (desprender) una o varias porciones del predio de que se trate, debiendo efectuar el pago por el presente concepto dentro de los quince días posteriores a dicha autorización.

En la subdivisión, el Impuesto se calculará aplicando al valor de la fracción subdividida resultante, el equivalente al cincuenta por ciento de la tasa que se fije para calcular el pago del Impuesto sobre Traslado de Dominio.

No podrá surtir sus efectos jurídicos y materiales, el hecho generador de este Impuesto sobre el bien inmueble correspondiente, hasta en tanto no se realice o se acredite haber realizado el pago por el concepto causado.

Los causantes de este Impuesto, presentarán en la Dirección de Finanzas Públicas Municipales: oficio de autorización y plano por parte de la autoridad de Desarrollo Urbano; avalúo fiscal con firma autógrafa y sello original del tasador, o bien, copia certificada del mismo, practicado por tasador autorizado por el Poder Ejecutivo del Estado de Querétaro, el cual tendrá vigencia de un año a partir de su elaboración; copia del pago de los derechos y autorizaciones por concepto de dictamen sobre la subdivisión o fusión; recibo de pago de Impuesto Predial cubierto a la fecha del bimestre de su autorización, de presentar una autorización extemporánea, el recibo de pago deberá ser expedido dentro de los seis meses anteriores a la presentación; identificación oficial del propietario.

A falta de cualquier requisito de los establecidos en el presente Ordenamiento, la Dirección de Finanzas Públicas Municipales se abstendrá de recibir la solicitud para realizar el entero del Impuesto de mérito.

Ingreso anual estimado por esta fracción \$349,943.00

IV. El Impuesto por Relotificación de Predios se causará y pagará de acuerdo a lo siguiente:

Es objeto de este Impuesto la realización de relotificaciones, cuando de éstas surjan diversas fracciones de las que en un inicio se autorizaron, en términos del Código Urbano del Estado de Querétaro y demás disposiciones legales aplicables.

Son sujetos de este Impuesto las personas que efectúen relotificaciones en fraccionamientos, predios urbanos y que de ellos originen diversas fracciones adicionales a las autorizadas, conforme las disposiciones establecidas en el Código Urbano del Estado de Querétaro.

Para el caso de la relotificación de predios, se entiende que se está obligado al pago de este Impuesto, una vez obtenida la autorización para la relotificación del predio correspondiente, debiendo efectuar el pago por el presente concepto, dentro de los quince días posteriores a dicha autorización.

Este Impuesto se causará y pagará, considerando el monto equivalente a 0.21 UMA por M2 de cada lote objeto de la Relotificación, que a través de la autorización correspondiente haya modificado su superficie, uso, destino, altura, número de vivienda, número de unidades privativas, restricciones, medidas, colindancias y/o cualquier otra especificación que previamente no haya sido contemplada y autorizada.

No podrá surtir sus efectos jurídicos y materiales el hecho generador de este Impuesto sobre el bien inmueble correspondiente, hasta en tanto no se realice o se acredite haber realizado el pago por el concepto causado.

Los causantes de este Impuesto, presentarán en Dirección de Finanzas Públicas Municipales: oficio de autorización y plano por parte de la autoridad de Desarrollo Urbano; avalúo fiscal con firma autógrafa y sello original del tasador, o bien, copia certificada del mismo, practicado por tasador autorizado por el Poder Ejecutivo del Estado, el cual tendrá vigencia de un año a partir de su elaboración; copia del pago de los derechos y autorizaciones por concepto de dictamen sobre la subdivisión, fusión o relotificación; recibo de pago de Impuesto Predial cubierto a la fecha del bimestre de su autorización, de presentar una autorización extemporánea, el recibo de pago deberá ser expedido dentro de los seis meses anteriores a la presentación; identificación oficial del propietario.

A falta de cualquier requisito de los establecidos en el presente ordenamiento, la Dirección de Finanzas Públicas Municipales se abstendrá de recibir la solicitud para realizar el entero del Impuesto de mérito.

El incumplimiento a lo dispuesto en el presente artículo, podrá sancionarse en los términos dispuestos por la legislación fiscal aplicable

Ingreso anual estimado por esta fracción \$0.00

Ingreso anual estimado por este artículo \$349,943.00

Artículo 17. Cuando no se cubran las contribuciones a cargo del fisco municipal y no se paguen en la fecha establecida en las disposiciones fiscales, el monto de las mismas se actualizará desde el mes en que se debió hacer el pago y hasta que el mismo se efectúe, determinándose su cálculo a lo dispuesto en el Código Fiscal del Estado de Querétaro.



Las cantidades actualizadas conservan la naturaleza jurídica que tenían antes de la actualización.

La falta de pago de un crédito fiscal en la fecha o plazo fijado, determinará que el crédito sea exigible a través del procedimiento administrativo de ejecución, constituyéndose como accesorios de la contribución y participando de su naturaleza los recargos, sanciones, los gastos de ejecución y la indemnización.

Ingreso anual estimado por este artículo \$400,282.00

Artículo 18. Sobre los diferentes Impuestos y Derechos previstos en la presente Ley, se causará y pagará el Impuesto para Educación y Obras Públicas Municipales, conforme a lo preceptuado en la Ley de Hacienda de los Municipios del Estado de Querétaro.

Ingreso anual estimado por este artículo \$7,532,532.00

Artículo 19. Por los Impuestos no comprendidos en las fracciones de la Ley de Ingresos causados en ejercicios fiscales anteriores pendientes de liquidación o pago.

Ingreso anual estimado por este artículo \$5,538,510.00

Sección Segunda Contribuciones de Mejoras

Artículo 20. Las Contribuciones de Mejoras por obras públicas, se causarán y pagarán:

- a) Conforme a lo establecido en los convenios celebrados por este Municipio.

Ingreso anual estimado por esta fracción \$0.00

- b) Por el estudio y dictamen de Impacto Vial para los Desarrollos Inmobiliarios, causarán y pagarán en los términos que para tales efectos señale la dependencia encargada de la Seguridad Pública y Tránsito Municipal.

Ingreso anual estimado por esta fracción \$0.00

Ingreso anual estimado por este artículo \$0.00

Artículo 21. Las Contribuciones de Mejoras no comprendidas en las fracciones de la Ley de Ingresos causados en ejercicios fiscales anteriores pendientes de liquidación o pago.

Ingreso anual estimado por este artículo \$0.00

Sección Tercera Derechos

Artículo 22. Por el uso, goce, aprovechamiento o explotación de bienes del dominio público, se causará y pagará:

- a) Acceso a unidades deportivas, parques recreativos, parques culturales, zonas arqueológicas, museos, casas de la cultura y/o centros sociales, se causarán y pagarán diariamente por cada uno:

CONCEPTO	DE	A
	UMA	
Sala de usos múltiples	1.00	41.07
Unidades deportivas	1.11	41.07
Parques, centros recreativos y culturales	0.80	2.50
Zonas arqueológicas y museos	0.80	2.50
Centros sociales y otros	1.00	41.07

1. Para el uso de las instalaciones de la Casa de Cultura por particulares, ya sean personas físicas o morales, se pagará el 10% por día de lo cobrado por la impartición de cualquier actividad, por cada persona.

Ingreso anual estimado por esta fracción \$63,882.00

- b) Por el uso de la vía pública para el ejercicio del comercio ambulante, puestos fijos y semifijos y así como para la venta de artículos en la vía pública, se causarán y pagarán:

CONCEPTO	DE	A
	UMA	
Con venta de cualquier clase de artículos, por metro lineal en tianguis, por día	0.05	0.95
Con venta de cualquier clase de artículo, por metro lineal, por día	0.05	0.95
Con uso de vehículos, cualquier medio de transporte o peatonal, vendedores de cualquier clase de artículo, por mes	1.00	3.98
Con uso de casetas metálicas y puestos fijos, por mes	1.99	3.98
Vendedores semifijos, de cualquier clase de artículo, mensual	1.99	5.97



Uso temporal de la vía pública con stand de publicidad o información se pagará por M2, por día	0.05	0.75
Uso temporal de la vía pública para venta de artículos, bienes y servicios de exhibición se pagará por M2, por día	0.05	0.75
Cobro por el uso de piso en festividades, fiestas patronales y ferias para la venta de cualquier clase de artículo, por metro lineal, por día	1.00	3.98
Cobro en festividades, eventos populares, eventos culturales, eventos deportivos a ambulantes rotativos de cualquier clase de artículo, que no tenga asignado un lugar fijo en dicha festividad, y que expendan sus productos caminando, con uso de vehículos o cualquier otro medio de transporte y ocupen por metro lineal de frente, pagarán diario	1.00	3.98
Cobro de piso para los juegos mecánicos y puestos de feria, que se instalan en la vía pública con motivo de las festividades, por metro lineal o diametral por día	3.98	10.00
Cobro por el uso de piso en unidad deportiva, por metro lineal, por día	1.00	5.00
Cobro por el uso de piso en cancha deportiva, por metro lineal, por día	0.50	5.00
Cobro por cambio, modificación o ampliación de giro, por mes	1.00	3.98

Ingreso anual estimado por esta fracción \$880,594.00

- c) Por la guarda de los animales que transiten en vía pública sin vigilancia de sus dueños, causarán y pagarán diariamente el equivalente a: 0.36 UMA por cada uno de ellos.

Deberá sumarse a la tarifa anterior el costo relativo a los fletes, forrajes y otros conceptos que la autoridad determine.

Ingreso anual estimado por esta fracción \$0.00

- d) Por la guarda de todos aquellos bienes entregados a la autoridad o recogidos de la vía pública por extravío, falta de permiso o por estar ubicados inadecuadamente, después de quince días serán adjudicados al patrimonio del Municipio, previa publicación en estrados, se causarán y pagarán: 1.00 UMA.

Ingreso anual estimado por esta fracción \$0.00

- e) Por el uso de la vía pública como estacionamiento público municipal, se causará y pagará:

- a. Por el servicio de pensión nocturna de 20:00 hrs. a 7:00 hrs., se pagará por mes: 0.49 UMA.

Ingreso anual estimado por este rubro \$0.00

- b. Por el servicio de estacionamiento de las 7:00 hrs. a 20:00 hrs, causará y pagará:

- i. Por la primera hora: 0.36 UMA.

Ingreso anual estimado por este inciso \$0.00

- ii. Por las siguientes horas o fracción equivalente: 0.10 a 0.22 UMA.

Ingreso anual estimado por este inciso \$0.00

Ingreso anual estimado por este rubro \$0.00

- c. Por el servicio de estacionamiento mediante uso de parquímetros de las 00:00 hrs. a 24:00 hrs, causará y pagará:

- i. Por los primeros 30 minutos: 0.00 UMA.

Ingreso anual estimado por este inciso \$0.00

- ii. Por 31 minutos a 1 hora: 0.36 UMA.

Ingreso anual estimado por este inciso \$0.00

- iii. Por las siguientes horas o fracción equivalente: 0.10 UMA.

Ingreso anual estimado por este inciso \$0.00

Ingreso anual estimado por este rubro \$0.00

Ingreso anual estimado por esta fracción \$0.00

- f) Por el uso de la vía pública por los vehículos de transporte público y de carga, causarán y pagarán:

CONCEPTO	UMA
Sitios autorizados de taxi	1.00 a 13.94



Sitios autorizados para servicio público de carga	1.00 a 20.00
---	--------------

Ingreso anual estimado por esta fracción \$0.00

g) Por el uso de la vía pública por los vehículos de transporte público y de carga y maniobras de descarga, se causará y pagará:

I. Por el uso de las zonas autorizadas para los vehículos de transporte público y de carga, se pagará por unidad por año:

CONCEPTO	UMA
Autobuses urbanos	1.00 a 20.00
Microbuses y taxibuses urbanos	1.00 a 20.00
Autobuses, microbuses y taxibuses suburbanos	1.00 a 20.00
Sitios autorizados y terminales de transporte foráneo	1.00 a 20.00

Ingreso anual estimado por este rubro \$0.00

II. Los vehículos que utilicen la vía pública en la zona indicada para efectuar maniobras de carga y descarga sólo podrán hacerlo en los días y horas que les sean autorizadas en el permiso correspondiente, fuera de este horario causará por unidad, por hora: De 1.49 a 5.00 UMA.

Ingreso anual estimado por este rubro \$0.00

Ingreso anual estimado por esta fracción \$0.00

h) Por el uso de la vía pública por circos, carpas y ferias derivados de contratos a corto tiempo, se causará y pagará: De 1.00 a 19.92 UMA.

Ingreso anual estimado por esta fracción \$0.00

i) Por poner andamios, tapias, materiales para la construcción y similares, que de alguna manera sean obstáculo para el libre tránsito en la vía pública, se causará y pagará:

CONCEPTO	UMA
Por día	2.00
Por M2, por vigencia de 30 días	6.3527

Ingreso anual estimado por esta fracción \$0.00

j) A quién dé uso y ocupe la vía pública municipal mediante la colocación o fijación de cualquier bien mueble o cosa pagará: De 1.00 a 19.92 UMA.

a) Por la colocación de cabinas, casetas de control, postes y similares, por unidad se pagará anualmente: 10.7613 UMA

Ingreso anual estimado por este rubro \$0.00

b) Por la servidumbre, ocupación y/o permanencia en la propiedad municipal de ductos, tuberías, colectores, emisores, acometidas, red subterránea, entre otros, se pagará anualmente por metro lineal: 4.1485 UMA.

Ingreso anual estimado por este rubro \$0.00

c) Por la colocación de cables de mobiliario urbano para uso comercial (telefonía, internet, televisión por cable, transferencia de datos y/o sonidos), se pagará anualmente por metro lineal: 0.1691 UMA.

Ingreso anual estimado por este rubro \$0.00

d) Por el uso de la vía pública para la colocación de casetas de quioscos, módulos, casetas, promocionales, pantallas, aparatos o cualquier otro similar de acuerdo a las disposiciones en materia de desarrollo urbano, para su posterior autorización por el Ayuntamiento, se pagará por el periodo aprobado por unidad: De 0.0308 UMA por M2 x 365 días = Costo anual

La vigencia de dicha licencia comprenderá la fecha de expedición al 31 de diciembre del ejercicio fiscal, en el cual este fue autorizado.

Cuando el mobiliario permanezca por un tiempo menor a un año, el Derecho se pagará de manera proporcional al tiempo de ocupación.

Ingreso anual estimado por este rubro \$0.00

e) Por la colocación de carpas de cualquier material, se pagará, por día por M2: 0.3149 UMA.

Ingreso anual estimado por este rubro \$0.00

Ingreso anual estimado por esta fracción \$0.00**Ingreso anual estimado por este artículo \$944,476.00**

Artículo 23. Por los servicios prestados relacionados con la obtención y revalidación de Licencia Municipal de Funcionamiento, para los establecimientos mercantiles o industriales o de cualquier índole que operen, así como los que practiquen cualquier actividad para cuyo ejercicio la Ley exija la licencia correspondiente, se causará y pagará:

- I. Para el otorgamiento o refrendo de Licencia Municipal de Funcionamiento por las actividades sin venta de bebidas alcohólicas, señaladas en la Ley de Hacienda de los Municipios del Estado de Querétaro, se considera el Sistema de Clasificación Industrial de América del Norte (SCIAN), se causará y pagará para su cobro.

CLASIFICACIÓN	CÓDIGOS	SECTOR	APERTURA	REFRENDO
			UMA	
Cualquier otra índole	11	Agricultura, cría y explotación de animales, aprovechamiento forestal, pesca y caza.	9	10
	11141	Cultivo de productos alimenticios en invernaderos y otras estructuras agrícolas protegidas.	60	65
	21	Minería	500	530
	21232	Minería de arena, grava, tezontle, tepetate, arcillas y de otros minerales refractarios.	50	52
	22	Generación, transmisión, distribución y comercialización de energía, suministro de agua y de gas natural por ductos al consumidor final.	38	30
	23	Construcción	30	35
	24	Minería por extracción de mármol y sus derivados.	500	600
Industrial	31-33	Industria Pequeña	50	52
		Industria Mediana	150	160
		Industria Grande	183	236
Comercial	43	Comercio al por mayor	180	236
	46	Comercio al por menor	50	32
	4611	Comercio al por menor de abarrotes y alimentos	5	6
	4612	Comercio al por menor de bebidas, hielo y tabaco	14	17
	46211	Comercio al por menor en tiendas de autoservicio, tiendas de conveniencia	60	70
	4621	Comercio al por menor en tiendas de autoservicio	70	80
	468411	Comercio al por menor de gasolina y diésel	186	236
Servicios	48-49	Transportes, correos y almacenamiento	45	50
	51	Información en medios masivos	21	17
	52	Servicios financieros y de seguros	100	110
	53	Servicios inmobiliarios y de alquiler de bienes muebles e intangibles	15	100
	54	Servicios profesionales, científicos y técnicos.	8	9
	55	Dirección y administración de grupos empresariales o corporativos		
	56	Servicios de apoyo a los negocios y manejo de residuos y servicio de remediación		
	61	Servicios educativos		
	62	Servicios de salud y de asistencia social		
	71	Servicios de esparcimientos culturales y deportivos y otros servicios recreativos.	9	10
	72	Servicios de alojamiento temporal y de preparación de alimentos y bebidas		
	7211	Hoteles, moteles y similares de 1 a 20 habitaciones		
		Hoteles, moteles y similares con más de 20 habitaciones		
	81	Otros servicios excepto actividades gubernamentales	9	10
	93	Actividades legislativas, gubernamentales, de impartición de justicia y de organismos internacionales y extraterritoriales.	10	11

A partir del primer día hábil del mes de enero 2025, los interesados deberán iniciar la renovación de su Licencia en el Padrón Municipal de Funcionamiento, debiéndose concluir el trámite a más tardar el treinta y uno de marzo del mismo año en casos excepcionales, su trámite extemporáneo se sujetará al pago de conformidad al presente numeral, más un incremento del 5% adicional en cada trimestre.

Para el otorgamiento de la Licencia Municipal de Funcionamiento por apertura o refrendo, los contribuyentes deberán estar al corriente en el pago de su impuesto predial, no adeudar multas administrativas no fiscales federales o municipales, no estar sujeto a procedimiento administrativo de ejecución para cobro de créditos fiscales, ni haber incurrido en incumplimiento de la autorización de pago diferido o en parcialidades de créditos fiscales de cualquier naturaleza; además y cuando la naturaleza del giro así lo requiera, a criterio de la Dirección de Finanzas Públicas Municipales, deberán cumplir con el dictamen de uso de suelo, factibilidad de giro, visto bueno en materia de protección civil, visto bueno en materia de medio ambiente, ya sea definitivo o vigente, y las demás anteriormente aplicables. Estos dictámenes podrán ser requeridos aún después de emitir el Documento que acredite al Padrón de Funcionamiento, y la falta de exhibición en el plazo que la Dirección de Finanzas Públicas Municipales le concedan será causa grave para la revocación de la licencia. Sera de igual forma a consideración de la Dirección de Finanzas Públicas Municipales, si por la naturaleza o giro de los contribuyentes lo requiere y a solicitud del mismo, el cumplimiento total de los documentos o requisitos antes descritos.

Ingreso anual estimado por esta fracción \$912,745.00

- II. Para el otorgamiento o refrendo de Licencia Municipal de Funcionamiento por las actividades sin venta de bebidas alcohólicas, señaladas en la Ley de Hacienda de los Municipios del Estado de Querétaro, para el caso particular de los programas de apoyo a la economía municipal que apruebe el H. Ayuntamiento se considerarán los montos de derechos que establezca dicho programa para la emisión de la Licencia y su inscripción al Padrón Municipal de Funcionamiento.



Ingreso anual estimado por esta fracción \$0.00

- III. El costo de placa de empadronamiento municipal para establecimiento con venta de bebidas alcohólicas, de acuerdo a la clasificación contenida en la Ley sobre Bebidas Alcohólicas del Estado de Querétaro, pagará:

TIPO	DESCRIPCIÓN	APERTURA	REFRENDO
		UMA	
I	Establecimientos autorizados en los que la venta de Bebidas Alcohólicas se realiza en envase abierto o al coqueo, para consumirse dentro del mismo local o donde se oferten.	75	48
II	Establecimientos autorizados en los que se venden bebidas alcohólicas en envase abierto o al coqueo, y que únicamente pueden consumirse acompañadas con alimentos dentro del mismo local o donde se oferten estos.	78	48
III	Establecimientos autorizados en los que se expenden bebidas alcohólicas en envase cerrado, con prohibición de consumirse en el interior del mismo establecimiento o donde se oferten.	30	38
Cambio de Propietario con Venta de Bebidas Alcohólicas		21	

Ingreso anual estimado por esta fracción \$0.00

- IV. Visita de verificación o inspección, por la autoridad competente, se causará y pagará: 2.00 UMA.

Ingreso anual estimado por esta fracción \$0.00

- V. Por reposición de Licencia en caso de extravío se cobrará 4 UMA

Ingreso anual estimado por esta fracción \$0.00

- VI. Por ampliación de horario de acuerdo a su giro, se causará y pagará por hora extra diaria, conforme a la siguiente clasificación:

CLASIFICACIÓN	CÓDIGOS	SECTOR	UMA
Comercial	43	Comercio al por mayor	4
	46	Comercio al por menor	3
Servicios	54	Servicios profesionales, científicos y técnicos	1
	56	Servicios de apoyo a los negocios y manejo de residuos y servicios de remediación	3
	62	Servicios de salud y de asistencia social	
	72	Servicios de alojamiento temporal y de preparación de alimentos y bebidas	5

Ingreso anual estimado por esta fracción \$0.00

- VII. Tratándose de permisos provisionales mensuales se causará y pagará:

CLASIFICACIÓN	UMA
Cualquier otra índole	1 a 43
Industrial	4 a 20
Comercial	6 a 53
Servicios	1 a 9

Ingreso anual estimado por esta fracción \$0.00

- VIII. Permiso para realizar la venta, consumo o degustación de bebidas alcohólicas con las condiciones que se señalan para cada giro con vigencia limitada o por evento:

GIRO	UMA
Eventos	60
Festividades	15
Degustación	35
Provisional hasta por 30 días	75
Banquetes	25

Ingreso anual estimado por esta fracción \$0.00

- IX. Para los entretenimientos públicos permanentes, como lo son máquinas de video juegos, montables de monedas, destrezas, máquinas de entretenimiento (excepto de apuestas y juegos de azar) y similares, excepto máquinas despachadoras de productos consumibles, mesas de futbolitos y demás juegos de mesa, billares por mesa, rocolas y similares, causará y pagará: 2.3275 UMA.

El cobro del permiso de entretenimiento público municipal contenido en este inciso, será de forma proporcional al periodo en que se realice el trámite correspondiente ante la dependencia encargada de regular, vigilar y expedir la Licencia Municipal de Funcionamiento.

Ingreso anual estimado por esta fracción \$1,768.00

- X. Por la expedición de copias simple de documentos de la dependencia correspondiente, se pagará 0.30 UMA por hoja.

Los tramites previstos en el presente artículo podrán ser objeto de revocación en los casos que existan causas graves para ellos.

El incumplimiento a lo dispuesto en el presente artículo será sancionado conforme a lo dispuesto por el Reglamento de Comercio de Cadereyta de Montes, Qro., y lo que determine la presente Ley.

Ingreso anual estimado por esta fracción \$0.00

- XI. Por licencia de concesión anual se pagará 1.00 a 30 UMA.

Ingreso anual estimado por esta fracción \$0.00

Ingreso anual estimado por este artículo \$914,513.00

Artículo 24. Por los servicios prestados por diversos conceptos relacionados con construcciones y urbanizaciones, se causará y pagará:

- I. Por las licencias de construcción, se causará y pagará:

1. La recepción del trámite en cualquier modalidad, independientemente del resultado de la misma, se pagará: 2 UMA, el cual será tomado como anticipo del costo total del mismo, siempre que resulte favorable, en caso contrario, no existirá devolución alguna, toda vez que será considerado como costo administrativo.

Ingreso anual estimado por este rubro \$0.00

2. Por la revisión de proyectos arquitectónicos para licencias de construcción se pagará:

TIPO		UMA
Habitacional	Popular – Urbanización progresiva	1.5
	Medio	2.00
	Campestre	5.00
	Residencial	5.00
Comercial y/o Servicio / Mixto		15.00
Industria Ligera, Mediana y/o Pesada		30.00
Agroindustrial		15.00
Otros usos no especificados		25.00

Por la revisión de proyecto de los trabajos de construcción para instalación de cualquier tipo de antena se pagará 35 UMA.

Ingreso anual estimado por este rubro \$0.00

3. Por Licencia de Construcción en su modalidad de obra nueva, por los Derechos de trámite, y en su caso autorización anual, se pagará por cada M2 de construcción, la tarifa correspondiente según la siguiente tabla:

TIPO		UMA
Habitacional	Popular – Urbanización progresiva	0.095
	Medio	0.29
	Campestre	0.40
	Residencial	0.50
Comercial y/o Servicio / Mixto		0.55
Industria Ligera, Mediana y/o Pesada		0.62
Agroindustrial		0.30
Otros usos no especificados		0.60
Institucional		0.00

Ingreso anual estimado por este rubro \$448,854.00

4. Para determinar el cobro de la licencia por los siguientes conceptos, el costo por M2 y o metro lineal en caso de aplicar en el bardeo, se pagará multiplicando el costo unitario señalado en la tabla del rubro 3 por los siguientes factores según el caso:

CONCEPTO	FACTOR
Área cubierta con cualquier tipo de material (incluye lona)	1.00
Terrazas, patios, estacionamientos o áreas sin cubierta con uso determinado complementario al autorizado	0.20
Bardeo perimetral junto con Licencia de Construcción	0.20
Muros de delimitación solicitados independientes a la Licencia de Construcción	0.18



Área verde, muros de delimitación solicitados en conjunto con la Licencia de Construcción	0.00
---	------

Ingreso anual estimado por este rubro \$11,637.00

5. Por licencia de construcción en su modalidad de remodelación o modificación de proyecto, por los Derechos de trámite, y en su caso autorización, se pagará por cada M2 de construcción, la tarifa correspondiente según la siguiente tabla:

TIPO		UMA
Habitacional	Popular – Urbanización progresiva	0.0985
	Medio	0.1574
	Campestre	0.2125
	Residencial	0.2125
Comercial y/o Servicio / Mixto		0.2125
Industria Ligera, Mediana y/o Pesada		0.4041
Agroindustrial		0.1151
Otros usos no especificados		0.4041
Institucional		0.00

Ingreso anual estimado por este rubro \$0.00

6. El uso mixto será calculado de acuerdo al uso de suelo que se autorice al predio, con base a los conceptos de la tabla del numeral 3 anteriormente descritos y los metros cuadrados de construcción solicitado.

Ingreso anual estimado por este rubro \$0.00

7. Por la Licencia de Construcción para la instalación de antena de comunicación de cualquier tipo, se pagará: 700 UMA, más el costo por metro cuadrado que se señala en la tabla para construcción comercial aplicado en las instalaciones complementarias.

Ingreso anual estimado por este rubro \$0.00

8. Para los programas de regularización de construcciones autorizados por el Ayuntamiento, se realizará el cobro con base a lo que determine dicho programa, más el costo que se derive por los metros cuadrados de construcción de acuerdo con las tablas del numeral 3 y 4.

Ingreso anual estimado por este rubro \$0.00

9. Para los casos de las construcciones en su modalidad de regularización, ya sea total o parcial, y atendiendo al avance de la obra, se cobrará lo establecido en los numerales 3 y 4 más el equivalente a 1 tanto para las construcciones tipo habitacional, 1.5 tantos para el tipo Comercial y/o Servicio /Mixto y 2 tantos para el tipo Industria Ligera, Mediana y/o Pesada, agroindustrial y Otros usos no especificados.

Ingreso anual estimado por este rubro \$0.00

10. Por el refrendo de Licencia de Construcción en cualquiera de sus modalidades, el costo por M2, será el resultado de la multiplicación del costo unitario señalado en las tablas de los numerales 3 y 4 por el porcentaje que resta para concluir la obra.

Ingreso anual estimado por este rubro \$0.00

11. Para la demolición de edificaciones existentes, se pagará el 25% de los costos ya señalados en las tablas de Licencia de Construcción del numeral 3, de acuerdo a la clasificación que le corresponda.

Ingreso anual estimado por este rubro \$0.00

12. Por expedición de aviso de suspensión de la obra se pagará 4 UMA.

Ingreso anual estimado por este rubro \$0.00

13. Por verificación y certificación de terminación de obra y construcción de edificaciones, se pagará con base a la siguiente tabla:

TIPO		UMA
Habitacional	Popular – Urbanización progresiva	3.15
	Medio	7.58
	Campestre	12.47
	Residencial	12.47
Comercial y/o Servicio / Mixto		31.00
Industria Ligera, Mediana y/o Pesada		53.00
Agroindustrial		31.44
Otros usos no especificados		53.40
Institucional		0.00

Ingreso anual estimado por este rubro \$0.00



Ingreso anual estimado por esta fracción \$460,491.00**II.** Por Licencias de Construcción de tapiales y circulado de malla, se causará y pagará:

1. Por el ingreso para los casos de Licencia de Construcción de tapiales y circulado de malla, se pagará un cobro inicial por licencia de 1.5000 UMA, el cual será tomado como anticipo del costo total del mismo, siempre que resulte favorable, en caso contrario, no existirá devolución alguna, toda vez que será considerado como costo administrativo.

Ingreso anual estimado por este rubro \$0.00

2. Por la construcción de tapiales por metro lineal, se pagará: 0.05 UMA.

Ingreso anual estimado por este rubro \$0.00

3. Por el circulado con malla, por metro lineal, se pagará: 0.050 UMA.

Ingreso anual estimado por este rubro \$0.00

Ingreso anual estimado por esta fracción \$0.00**III.** Por alineamiento, nomenclatura y número oficial, se causará y pagará:

1. Por concepto de alineamiento según el tipo de densidad o uso establecido en los Planes y Programas de Desarrollo Urbano vigentes, se pagará por metro lineal por única vez en tanto no se modifique la construcción que tenga frente a la vía pública, de acuerdo con la siguiente tabla:

TIPO		UMA
Habitacional	Popular – Urbanización progresiva	0.09
	Medio	0.15
	Campestre	0.24
	Residencial	0.24
Comercial y/o Servicio / Mixto		0.20
Industria Ligera, Mediana y/o Pesada		0.25
Agroindustrial		0.15
Otros usos no especificados		0.19
Institucional		0.00

- a) Por alineamiento de antena de cualquier tipo, se pagará: 103 UMA por metro lineal.

Ingreso anual estimado por este inciso \$0.00

- b) Por modificación y/o ampliación al alineamiento de antena de cualquier tipo, se pagará: 7 UMA.

Ingreso anual estimado por este inciso \$0.00

Ingreso anual estimado por este rubro \$0.00

2. Por Derechos de nomenclatura, se pagará:

- a) Por nomenclaturas de las calles de fraccionamientos, se pagará:

TIPO	UMA POR ML
Por calle hasta 100 metros lineales	6.8700
Por longitudes excedentes se pagará por cada 10 metros lineales	1.3700

Ingreso anual estimado por este inciso \$0.00

- b) Por nomenclaturas de las localidades del Municipio, autorizadas por el Ayuntamiento de Cadereyta de Montes, Qro., se pagará: 0.00 UMA

Ingreso anual estimado por este inciso \$0.00

Ingreso anual estimado por este rubro \$0.00

3. Por el número oficial, se pagará:

- a) Por designación de número según el tipo de construcción en los diversos fraccionamientos o condominios, se pagará:

TIPO	UMA	
Habitacional	Popular – Urbanización progresiva	1.88
	Medio	3.56
	Campestre	6.81



	Residencial	6.81
	Comercial y/o Servicio / Mixto	13.00
	Industria Ligera, Mediana y/o Pesada	35.00
	Agroindustrial	16.50
	Otros usos no especificados	34.50
	Institucional	0.00

Ingreso anual estimado por este inciso \$21,455.00

- b) Por designación de número oficial de antena de cualquier tipo, se pagará 65 UMA.

Ingreso anual estimado por este inciso \$0.00

- c) Actualización de certificado de número oficial por modificación de datos, se pagará 2 UMA.

Ingreso anual estimado por este inciso \$0.00

- d) Los predios que sean parte del Programa de reordenamiento de números oficiales de Cadereyta de Montes, Qro., y que cuenten con certificado de número oficial, pagarán 0.0000 UMA por emisión del documento.

Ingreso anual estimado por este inciso \$0.00

- e) Cuando se realicen dos o más usos de suelo en un predio, lotes comerciales, edificios multifamiliares, condominios o cualquier construcción que por su carácter así lo requiera y sea determinado por la Coordinación Desarrollo Urbano, de conformidad con la normatividad de construcción aplicable, previa autorización de dictamen de uso de suelo, se pagará 10 UMA por asignación de número oficial de entrada y 14 UMA por número oficial mixto, por asignación de número oficial correspondiente al predio, más los costos correspondientes según la tabla anterior de acuerdo a los usos pretendidos y su ubicación.

Ingreso anual estimado por este inciso \$0.00

Ingreso anual estimado por este rubro \$0.00

Ingreso anual estimado por esta fracción \$21,455.00

IV. Recepción y Visto Bueno de dictámenes técnicos, se causará y pagará:

1. Cobro inicial por el trámite, previo a recepción en cualquier modalidad, se pagará: 3 UMA el cual será tomado como anticipo del costo total del mismo, siempre que resulte favorable, en caso contrario, no existirá devolución alguna, toda vez que será considerado como costo administrativo.

Ingreso anual estimado por este rubro \$0.00

2. Por el Visto Bueno de estudio de Impacto Vial para los Desarrollos Inmobiliarios, se causará y pagará: 150 UMA.

Ingreso anual estimado por este rubro \$0.00

3. Por el Visto Bueno de estudio de Impacto Urbano para los Desarrollos Inmobiliarios, se causará y pagará: 150 UMA.

Ingreso anual estimado por este rubro \$0.00

Ingreso anual estimado por esta fracción \$0.00

V. Por la revisión a proyecto de fraccionamiento o condominio, se causará y pagará:

1. La recepción de trámites de fraccionamientos y condominios en cualquier modalidad, independientemente del resultado de la misma, se pagará 6 UMA el cual será tomado como anticipo del costo total del mismo, siempre que resulte favorable, en caso contrario, no existirá devolución alguna, toda vez que será considerado como costo administrativo.

Ingreso anual estimado por este rubro \$1,936.00

2. Por cada una de las revisiones de proyecto de fraccionamientos y condominios, se pagará 55 UMA.

Ingreso anual estimado por este rubro \$0.00

Ingreso anual estimado por esta fracción \$1,936.00

VI. Por el dictamen técnico sobre autorización del proyecto, avance de obra de urbanización o venta provisional de lotes por la fusión, división, subdivisión y relotificación de fraccionamientos y condominios, se causará y pagará:

1. Cobro inicial por el trámite en cualquier modalidad, se pagará: 6 UMA.

Ingreso anual estimado por este rubro \$0.00



2. Por las licencias o permisos de fusión, división o subdivisión y lotificación de predios o bienes inmuebles se pagará:

CONCEPTO	UMA
Fusión	12.50
Subdivisión	12.50
Rectificación de medidas	5.00
Cancelación	6.00
Constancia de trámite	5.00

Ingreso anual estimado por este rubro \$334,411.00

3. Por Constancia de Viabilidad, para la Regularización de Asentamientos Humanos Irregulares, Predios Urbanos, Predios Rústicos, Predios Familiares y Predios Sociales del Estado de Querétaro, se pagará: 1.00 UMA.

Ingreso anual estimado por este rubro \$0.00

4. Por Constancia de Viabilidad, para la Regularización de Predios Urbanos, Predios Rústicos, Predios Familiares en concordancia con los Programas que para tal caso apruebe el H. Ayuntamiento de Cadereyta de Montes, Qro., se pagará: 1.00 UMA.

Ingreso anual estimado por este rubro \$0.00

5. Por el Visto Bueno de proyecto de fraccionamiento, se pagará:

CONCEPTO		UMA				
		DE 0 A 1.99 HA	DE 2 A 4.99 HA	DE 5 A 9.98 HA	DE 10 A 15 HA	MAS DE 15 HA
Habitacional	Popular – Urb. progresiva	62.64	81.43	105.88	137.62	178.90
	Medio	77.94	101.32	131.72	171.23	222.60
	Campestre	93.52	121.58	158.05	205.47	267.11
	Residencial	93.52	121.58	158.05	205.47	267.11
Comercio y/o Servicio / Mixto		106.35	138.25	179.73	233.65	303.74
Agroindustria		77.94	101.32	131.72	171.23	222.60
Industrial		171.47	205.77	246.92	296.31	355.57
Otros Usos no especificados		171.47	205.77	246.92	296.31	355.67

Ingreso anual estimado por este rubro \$0.00

6. Por la relotificación de fraccionamientos, se pagará conforme a la siguiente tabla:

CONCEPTO		UMA				
		DE 0 A 1.99 HA	DE 2 A 4.99 HA	DE 5 A 9.98 HA	DE 10 A 15 HA	MAS DE 15 HA
Habitacional	Popular – Urb. progresiva	35.50	50.05	65.07	84.59	109.97
	Medio	46.75	60.78	79.01	102.72	1133.50
	Campestre	63.25	82.30	106.90	138.98	180.60
	Residencial	63.25	82.30	106.90	138.98	180.60
Comercio y/o Servicio / Mixto		63.25	82.30	106.90	138.98	180.60
Agroindustria		46.75	60.70	79.01	102.72	133.50
Industrial		88.00	114.40	148.70	193.70	251.30
Otros Usos no especificados		88.00	114.40	148.70	193.70	251.30

Ingreso anual estimado por este rubro \$0.00

7. Por ajuste de medidas de los fraccionamientos, se pagará:

CONCEPTO		UMA				
		DE 0 A 1.99 HA	DE 2 A 4.99 HA	DE 5 A 9.98 HA	DE 10 A 15 HA	MAS DE 15 HA
Habitacional	Popular – Urb. progresiva	35.50	50.05	65.07	84.59	109.97
	Medio	46.75	60.78	79.01	102.72	1133.50
	Campestre	63.25	82.30	106.90	138.98	180.60
	Residencial	63.25	82.30	106.90	138.98	180.60
Comercio y/o Servicio / Mixto		63.25	82.30	106.90	138.98	180.60
Agroindustria		46.75	60.70	79.01	102.72	133.50
Industrial		88.00	114.40	148.70	193.70	251.30
Otros Usos no especificados		88.00	114.40	148.70	193.70	251.30



Ingreso anual estimado por este rubro \$0.00

8. Dictamen Técnico para la Licencia de Ejecución de obras de Urbanización de Fraccionamientos o vialidades fuera de fraccionamiento autorizado, se pagará:

CONCEPTO		UMA				
		DE 0 A 1.99 HA	DE 2 A 4.99 HA	DE 5 A 9.98 HA	DE 10 A 15 HA	MAS DE 15 HA
Habitacional	Popular – Urb. progresiva	35.50	50.05	65.07	84.59	109.97
	Medio	46.75	60.78	79.01	102.72	1133.50
	Campestre	63.25	82.30	106.90	138.98	180.60
	Residencial	63.25	82.30	106.90	138.98	180.60
Comercio y/o Servicio / Mixto		63.25	82.30	106.90	138.98	180.60
Agroindustria		46.75	60.70	79.01	102.72	133.50
Industrial		88.00	114.40	148.70	193.70	251.30
Otros Usos no especificados		88.00	114.40	148.70	193.70	251.30

Ingreso anual estimado por este rubro \$0.00

9. Por la autorización de la Licencia de Ejecución de Obras de Urbanización de acuerdo a la superficie a urbanizar en los fraccionamientos por M2 se causará y pagará:

CONCEPTO		UMA POR M2
Habitacional	Popular	0.0662
	Medio	0.1324
	Campestre	0.1835
	Residencial	0.1835
Comercio y/o Servicio / Mixto		0.1987
Agroindustria		0.1324
Industrial	Ligera	0.1987
	Mediana	0.2389
	Pesada	0.2758
Otros Usos no especificados		0.2789

En caso de urbanización progresiva se pagará como habitacional popular.

Ingreso anual estimado por este rubro \$0.00

10. Con el fin de garantizar la correcta aplicación de una fianza en la Ejecución de Obras de Urbanización en fraccionamientos a favor del Municipio de Cadereyta de Montes, Qro., depositada ante la Dependencia Encargada de Desarrollo Urbano, para cumplir los supuestos establecidos en los artículos 198 y 204 del Código Urbano del Estado de Querétaro, una vez cumplido el año de emitida la póliza que garantice los trabajos de urbanización, el Desarrollador deberá actualizar o presentar, en su caso, la renovación de la misma en un plazo no mayor a 30 días naturales, ya que de lo contrario se hará acreedor a una sanción equivalente a una multa mensual contada a partir de la fecha de vencimiento de la garantía de 245 UMA.

Ingreso anual estimado por este rubro \$0.00

11. Por supervisión de obras de urbanización en fraccionamientos, de acuerdo a lo dispuesto en el artículo 163 del Código Urbano del Estado de Querétaro, se causará y pagará aplicándosele al presupuesto de la obra 1.88% del costo de las obras de urbanización.

Ingreso anual estimado por este rubro \$0.00

12. Por el dictamen técnico para la renovación de Licencia de Fraccionamientos, se pagará:

CONCEPTO		UMA				
		DE 0 A 1.99 HA	DE 2 A 4.99 HA	DE 5 A 9.98 HA	DE 10 A 15 HA	MAS DE 15 HA
Habitacional	Popular	18.50	24.05	31.27	40.65	52.85
	Medio	26.75	34.78	45.21	58.78	76.42
	Campestre	43.25	56.23	73.10	95.04	123.55
	Residencial	43.25	56.23	73.10	95.04	123.55
Comercio y/o Servicio / Mixto		43.25	56.23	73.10	95.04	123.55
Agroindustria		26.75	34.78	45.21	58.78	76.42
Industrial	Ligera	43.25	56.23	73.10	95.04	123.55
	Mediana	55.43	72.06	93.68	121.78	158.31
	Pesada	68.01	88.40	114.94	149.42	194.25
Otros Usos no especificados		68.01	88.40	114.94	149.42	194.25

En caso de urbanización progresiva se pagará como habitacional popular.

Ingreso anual estimado por este rubro \$0.00



13. En el caso de ejecución de obras de urbanización en fraccionamientos sin autorización o licencia emitida por la autoridad competente, ya sea total o parcial y de acuerdo al avance de obra, se pagará: 0.5682 UMA sobre el porcentaje de avance determinado por la Dependencia Encargada de Desarrollo Urbano y por el total de la superficie de vialidad de acuerdo al proyecto presentado, adicionales a los derechos señalados en la presente Ley y de acuerdo al tipo de urbanización.

Ingreso anual estimado por este rubro \$0.00

14. Por el dictamen de avance de obras de urbanización para fraccionamiento se pagará 130 UMA.

Ingreso anual estimado por este rubro \$0.00

15. Dictámenes técnico para la venta de lotes en fraccionamientos y unidades privativas en condominios, se pagará:

CONCEPTO	UMA					
	DE 0 A 1.99 HA	DE 2 A 4.99 HA	DE 5 A 9.98 HA	DE 10 A 15 HA	MAS DE 15 HA	
Habitacional	Popular	36.32	47.22	61.39	79.80	103.75
	Medio	44.10	57.34	74.54	96.91	125.98
	Campestre	59.67	77.58	100.85	131.11	170.44
	Residencial	59.67	77.58	100.85	131.11	170.44
Comercio y/o Servicio / Mixto	83.03	107.94	140.32	182.42	237.14	
Agroindustria	44.11	57.34	74.54	96.91	125.98	
Industrial	Ligera	83.03	107.94	140.32	182.42	237.14
	Mediana	87.56	113.83	147.98	192.42	250.09
	Pesada	90.81	118.06	153.47	199.52	259.37
Otros Usos no especificados	90.81	118.06	153.47	199.52	259.37	

En caso de urbanización progresiva se pagará como habitacional popular.

Ingreso anual estimado por este rubro \$0.00

16. Dictamen técnico para la autorización definitiva y recepción de fraccionamientos por el Ayuntamiento, se pagará:

CONCEPTO	UMA					
	DE 0 A 1.99 HA	DE 2 A 4.99 HA	DE 5 A 9.98 HA	DE 10 A 15 HA	MAS DE 15 HA	
Habitacional	Popular	36.32	47.22	61.39	79.80	103.75
	Medio	44.10	57.34	74.54	96.91	125.98
	Campestre	59.67	77.58	100.85	131.11	170.44
	Residencial	59.67	77.58	100.85	131.11	170.44
Comercio y/o Servicio / Mixto	83.03	107.94	140.32	182.42	237.14	
Agroindustria	44.11	57.34	74.54	96.91	125.98	
Industrial	Ligera	83.03	107.94	140.32	182.42	237.14
	Mediana	87.56	113.83	147.98	192.42	250.09
	Pesada	90.81	118.06	153.47	199.52	259.37
Otros Usos no especificados	90.81	118.06	153.47	199.52	259.37	

En caso de urbanización progresiva se pagará como habitacional popular.

Ingreso anual estimado por este rubro \$0.00

17. Por otros conceptos se pagará:

TIPO	UMA
Por dictamen técnico para la autorización de publicidad de fraccionamientos	100.88
Por dictamen técnico para la cancelación de fraccionamientos	41.90
Por dictamen técnico para cambio de nombre, dictamen técnico para la causahabencia. En caso de urbanización progresiva se cobrará como habitacional popular.	150.00

Ingreso anual estimado por este rubro \$0.00

18. Por constancias de fraccionamientos emitidas por la Dependencia municipal competente se pagará 28 UMA.

Ingreso anual estimado por este rubro \$0.00

19. Por el visto bueno de proyecto y denominación para condominios, se pagará:

CONCEPTO	UMA
----------	-----



		De 2 A 15	DE 16 A 30	DE 31 A 45	DE 46 A 60	DE 61 A 75	DE 76 A 90
Habitacional	Popular	98.52	113.29	100.07	115.08	103.75	152.20
	Medio	127.52	146.65	133.27	153.44	125.98	202.92
	Campestre	145.04	166.	153.57	176.60	170.44	233.56
	Residencial	145.04	133.54	153.57	176.60	170.44	233.56
Comercio y/o Servicio / Mixto		156.54	145.04	166.79	191.81	237.14	253.56
Agroindustria		127.52	116.02	133.42	153.44	125.98	202.92
Industrial	Ligera	156.54	145.04	166.79	191.81	237.14	253.67
	Mediana	168.07	156.57	180.06	199.52	250.09	273.85
	Pesada	178.52	167.02	192.07	199.52	259.37	292.12
Otros Usos no especificados		178.52	167.02	192.07	199.52	259.37	292.12

Ingreso anual estimado por este rubro \$0.00

20. Por la modificación de visto bueno de proyecto de condominio, se pagará: 190 UMA

Ingreso anual estimado por este rubro \$0.00

21. Por licencia de ejecución de obras de urbanización de condominio, pagará:

CONCEPTO		UMA				
		DE 11 A 30	DE 31 A 45	DE 46 A 60	DE 61 A 75	DE 76 A 90
Habitacional	Popular	98.52	113.29	130.29	149.83	172.31
	Medio	127.52	146.65	168.64	193.94	223.03
	Campestre	145.04	166.79	191.81	220.58	253.67
	Residencial	145.04	166.79	191.81	220.58	253.67
Comercio y/o Servicio / Mixto		156.54	180.02	207.02	238.07	273.79
Agroindustria		127.52	146.65	168.64	193.94	223.03
Industrial	Ligera	156.54	180.02	207.02	238.07	273.79
	Mediana	168.07	193.28	222.27	255.62	293.96
	Pesada	178.52	205.30	236.09	271.51	312.23
Otros Usos no especificados		178.52	205.30	236.09	271.51	312.23

En caso de ejecución de obras de urbanización en condominios sin autorización o licencia emitida por la autoridad competente, ya sea total o parcial y de acuerdo con el avance de obra, se pagará 3 UMA sobre el porcentaje de avance determinado por la Dependencia Encargada de Desarrollo Urbano y por el total de la superficie de vialidad de acuerdo con el proyecto presentado, adicionales a los derechos señalados en la presente Ley y de acuerdo al tipo de urbanización.

Ingreso anual estimado por este rubro \$0.00

22. Por la renovación de autorización de trabajos de ejecución de obras de urbanización de condominios se pagará 268 UMA.

Ingreso anual estimado por este rubro \$0.00

23. Por el dictamen de avance de obras de urbanización para condominios se pagará 130 UMA.

Ingreso anual estimado por este rubro \$0.00

24. Por la emisión de la declaratoria de régimen de propiedad en condominio, se pagará:

CONCEPTO		UMA					
		DE 2 A 15	DE 16 A 30	DE 31 A 45	DE 46 DE 60	DE 61 A 75	DE 76 A 90
Habitacional	Popular	79.45	91.37	105.07	120.84	138.96	159.81
	Medio	105.93	121.82	140.09	161.11	185.28	213.07
	Campestre	132.42	152.29	175.13	201.40	231.61	266.36
	Residencial	132.42	152.29	175.13	201.40	231.61	266.26
Comercio y/o Servicio / Mixto		142.42	163.79	188.36	216.61	249.10	286.47
Agroindustria		105.93	121.82	140.09	161.11	185.28	213.07
Industrial	Ligera	142.42	163.79	188.36	216.61	249.10	286.47
	Mediana	152.96	175.90	202.28	232.63	267.52	307.65
	Pesada	162.49	186.87	214.90	247.12	284.21	326.84
Otros Usos no especificados		162.49	186.87	214.90	247.14	284.21	326.94

Ingreso anual estimado por este rubro \$0.00

25. Por la modificación de declaratoria en régimen de propiedad en condominio ampliación y/o corrección de medidas de condominios, se pagará: 106 UMA.

Ingreso anual estimado por este rubro \$0.00



26. Por las ventas de unidades privativas, se pagará:

CONCEPTO		UMA					
		DE 2 A 15	DE 16 A 30	DE 31 A 45	DE 46 DE 60	DE 61 A 75	DE 76 A 90
Habitacional	Popular	79.45	91.37	105.07	120.84	138.96	159.81
	Medio	105.93	121.82	140.09	161.11	185.28	213.07
	Campestre	132.42	152.29	175.13	201.40	231.61	266.36
	Residencial	132.42	152.29	175.13	201.40	231.61	266.26
Comercio y/o Servicio / Mixto		142.42	163.79	188.36	216.61	249.10	286.47
Agroindustria		105.93	121.82	140.09	161.11	185.28	213.07
Industrial	Ligera	142.42	163.79	188.36	216.61	249.10	286.47
	Mediana	152.96	175.90	202.28	232.63	267.52	307.65
	Pesada	162.49	186.87	214.90	247.12	284.21	326.84
Otros Usos no especificados		162.49	186.87	214.90	247.14	284.21	326.94

Ingreso anual estimado por este rubro \$0.00

27. Por el Dictamen Técnico aprobatorio de la ejecución de las obras de urbanización de condominio, se pagará:

CONCEPTO		UMA					
		DE 2 A 15	DE 16 A 30	DE 31 A 45	DE 46 DE 60	DE 61 A 75	DE 76 A 90
Habitacional	Popular	15.98	18.38	21.13	24.30	27.95	32.14
	Medio	25.89	29.78	34.24	39.38	45.29	52.08
	Campestre	32.45	37.31	42.91	49.35	56.75	65.28
	Residencial	32.45	37.31	42.91	49.35	56.75	65.28
Comercio y/o Servicio / Mixto		47.89	55.07	63.33	72.84	83.76	96.33
Agroindustria		25.89	29.78	34.24	39.38	45.29	52.08
Industrial	Ligera	47.89	55.07	63.33	71.84	83.76	96.33
	Mediana	58.98	67.83	78.01	89.71	103.16	118.64
	Pesada	67.98	78.18	89.91	103.40	118.91	136.74
Otros Usos no especificados		67.98	78.18	89.91	103.40	118.91	136.74

Ingreso anual estimado por este rubro \$0.00

28. Con el fin de garantizar la correcta aplicación de la fianza para la Ejecución de Obras de Urbanización en condominios a favor del Municipio de Cadereyta de Montes, Qro., depositada ante la Dependencia Encargada de Desarrollo Urbano, para cumplir los supuestos establecidos en los artículos 198 y 204 del Código Urbano del Estado de Querétaro, una vez cumplido el año de emitida la póliza que garantice los trabajos de urbanización, el Desarrollador deberá actualizar o presentar, en su caso, la renovación de la misma en un plazo no mayor a 30 días naturales, ya que de lo contrario se hará acreedor a una sanción equivalente a una multa mensual contada a partir de la fecha de vencimiento de la garantía de 245 UMA.

Ingreso anual estimado por este rubro \$0.00

29. Por supervisión de obras de urbanización en condominios, de acuerdo a lo dispuesto en el artículo 163 del Código Urbano del Estado de Querétaro, se causará y pagará aplicándosele al presupuesto de la obra 1.88% del costo de las obras de urbanización.

Ingreso anual estimado por este rubro \$0.00

Ingreso anual estimado por esta fracción \$334,411.00

VII. Visita de inspección practicada por la Dependencia Encargada de Desarrollo Urbano Municipal, se causará y pagará: 5 UMA.

Ingreso anual estimado por esta fracción \$0.00

VIII. Por dictamen de uso de suelo y factibilidad de giro, se causará y pagará:

1. Cobro inicial por el trámite en cualquier modalidad, se pagará: 6 UMA, el cual será tomado como anticipo del costo total del mismo, siempre que resulte favorable, en caso contrario, no existirá devolución alguna, toda vez que será considerado como costo administrativo.

Ingreso anual estimado por este rubro \$0.00

2. Por el estudio y expedición del informe de uso de suelo, se pagará 6 UMA.

Ingreso anual estimado por este rubro \$0.00

3. Por la expedición de la factibilidad de giro:



- a) Por la expedición de la factibilidad de giro se pagará:

USO	UMA
Industrial	52.00
Comercial y Servicios (Tipo 1)	7.50
Comercial y Servicios (Tipo 2)	25.00
Agroindustrial	28.00
Otros	50.00

Ingreso anual estimado por este inciso \$0.00

- b) Cuando la expedición de la factibilidad de giro estime permiso para venta de bebidas alcohólicas y otros giros, se pagará de conformidad al tabulador siguiente:

FACTIBILIDAD DE GIRO		
ACTIVIDAD	DESCRIPCIÓN DE ACTIVIDAD	UMA
Bar	Establecimiento con venta de bebidas alcohólicas en envase abierto al copeo	130.00
Billar (A)	Establecimiento con renta de mesas de billar y venta de bebidas alcohólicas en envase abierto	112.50
Billar (B)	Establecimiento con renta de mesas de billar y venta de cerveza en envase abierto	75.00
Bodega o Almacén CVBA	Establecimiento donde se almacenan bebidas alcohólicas para su venta y distribución	110.00
Cantina	Establecimiento con venta de bebidas alcohólicas en envase abierto al copeo	90.00
Karaoke	Establecimiento con equipo de karaoke y/o actividad artística y venta de bebidas alcohólicas en envase abierto	130.00
Cenaduría CVBA	Elaboración y venta de alimentos a la carta en horario vespertino con venta de cerveza en envase abierto	100.00
Cervecería, Chelería	Establecimiento con venta de cerveza en envase abierto al menudeo	75.00
Club Social	Centro de actividades deportivas con venta de bebidas alcohólicas	95.00
Depósito de Cerveza	Establecimiento donde se vende cerveza exclusivamente en envase cerrado	105.00
Discoteca	Establecimiento con pista de baile y música continua con venta de bebidas alcohólicas en envase abierto	187.50
Fonda CVBA	Elaboración y venta de alimentos con venta de cerveza en envase abierto	75.00
Hotel CVBA	Servicio de hospedaje con venta de bebidas alcohólicas en envase abierto	105.00
Lonchería CVBA	Elaboración y venta de alimentos preparados en horario matutino, vespertino con venta de cerveza en envase abierto	62.50
Marisquería A CVBA	Elaboración y venta de pescados y mariscos preparados a la carta con venta de cerveza en envase abierto	100.00
Marisquería B CVBA	Elaboración y venta de pescados y mariscos preparados a la carta con venta de bebidas alcohólicas en envase abierto	150.00
Miscelánea CVBA	Establecimiento comercial y de abarrote con venta de cerveza en envase cerrado	40.00
Motel CVBA	Servicio de hospedaje con venta de bebidas alcohólicas en envase abierto	105.00
Restaurante CVBA	Elaboración y venta de alimentos a la carta con venta de bebidas alcohólicas en envase abierto	150.00
Salón de fiestas (A)	Establecimiento en donde se realizan sociales con más de 300 comensales	105.00
Salón de fiestas (B)	Establecimiento en donde se realizan sociales con menos de 299 comensales	87.50
Taquería CVBA	Elaboración y venta de tacos con venta de en envase abierto	100.00
Tiendas de autoservicio	Establecimiento comercial con venta de alcohólicas en envase cerrado	150.00
Tiendas de conveniencia CVBA	Establecimiento comercial con venta de alcohólicas en envase cerrado	110.00
Pulquería	Establecimiento con venta y consumo exclusivo de pulque	93.50
Vinatería	Compra venta de bebidas alcohólicas al menudeo en envase cerrado	110.00
Viñedos	Establecimiento con servicio de alimentos a la carta y venta de bebidas alcohólicas	150.00

Ingreso anual estimado por este inciso \$0.00

Ingreso anual estimado por este rubro \$0.00

4. Por la expedición del dictamen de uso de suelo

- a) Por la expedición del dictamen de uso de suelo se pagará por los primeros 100m2.

TIPO	USO	UMA POR M2
Habitacional	Popular	15.00



TIPO	USO	UMA POR M2
	Medio	18.00
	Campestre	21.00
	Residencial	22.00
Comercio y/o Servicio / Mixto		30.00
Agroindustrial		20.00
Industrial	Ligera	30.00
	Mediana	35.00
	Pesada	38.00
Otros usos no especificados		35.00

Ingreso anual estimado por este inciso \$302,614.00

- b) Para el cobro de los M2 excedentes de acuerdo a la superficie del predio y en relación a la tabla anterior, adicionalmente, se pagará la cantidad que resulte de la aplicación de la siguiente fórmula: 1.2973 UMA por número de M2/ Factor Único.

TIPO	USO	FACTOR
Habitacional	Popular	60
	Medio	40
	Campestre	30
	Residencial	30
Comercio y/o Servicio / Mixto		30
Agroindustrial		40
Industrial	Ligera	30
	Mediana	20
	Pesada	10
Otros usos no especificados		10

Ingreso anual estimado por este inciso \$0.00

- c) Por la modificación, ampliación y ratificación de uso de suelo, siempre y cuando presenten el anterior, pagará: 10 UMA.

Ingreso anual estimado por este inciso \$0.00

- d) Por la modificación respecto de los datos generales, siempre y cuando no alteren las condicionantes y/o usos con el anterior autorizado, pagará: 5 UMA.

Ingreso anual estimado por este inciso \$0.00

Ingreso anual estimado por esta fracción \$302,614.00

- IX.** Por el Dictamen Técnico de cambio de uso de suelo por el Ayuntamiento, se causará y pagará: 2.5 UMA por número de M2/Factor único

TIPO	USO	FACTOR
Habitacional	Popular	100.00
	Medio	90.00
	Campestre	60.00
	Residencial	60.00
Comercio y/o Servicio / Mixto		30.00
Agroindustrial		40.00
Industrial	Ligera	30.00
	Mediana	25.00
	Pesada	15.00
Protección Agrícola y de Riego		79.60
Otros usos no especificados		17.69

Ingreso anual estimado por esta fracción \$0.00

- X.** Por Dictamen Técnico de incremento de densidad, se pagará la cantidad que resulte de la siguiente fórmula:

$$(1.3500 \text{ UMA} * \text{M2}) / (\text{Factor único}), \text{ considerando:}$$

TIPO	USO	FACTOR
Habitacional	Popular	55
	Medio	60
	Campestre	50
	Residencial	50

Ingreso anual estimado por esta fracción \$0.00



- XI.** Por Dictamen técnico de incremento en los Coeficientes de la Normatividad (COS, CAS, CUS), se pagará la cantidad que resulte de la siguiente fórmula:

$(10 \text{ UMA} * \text{M2 excedentes}) / (\text{Factor único})$, considerando:

TIPO	USO	FACTOR
Habitacional	Popular	147.48
	Medio	115.25
	Campestre	78.66
	Residencial	78.66
Comercio y/o servicio		44.24
Agroindustrial		115.25
Industria	Ligero	44.24
	Mediana	36.89
	Pesada	19.66
Otros usos no especificados		19.66

Los M2 excedentes son resultado de los metros cuadrados que superan la norma permitida de COS de acuerdo al Programa de Desarrollo Urbano aplicable.

Ingreso anual estimado por esta fracción \$0.00

- XII.** Por Dictamen Técnico de incremento de altura, se pagará la cantidad que resulte de la siguiente formula:

$(100 \text{ UMA} * \text{Metros lineales excedentes}) / (\text{factor único})$, considerando:

TIPO	USO	FACTOR
Habitacional	Popular	14.74
	Medio	10.56
	Campestre	7.88
	Residencial	7.88
Comercio y/o Servicio		4.24
Agroindustrial		10.56
Industria	Ligera	4.24
	Mediana	3.68
	Pesada	1.96
Otros usos no especificados		1.96

Los metros lineales excedentes son aquellos que sobrepasa lo que la norma vigente menciona de acuerdo al Programa de Desarrollo Urbano Municipal.

Ingreso anual estimado por esta fracción \$0.00

- XIII.** Por autorización para anuncios y promociones publicitarias que se fijen gráficamente en las vialidades o en los exteriores de los edificios o en sus azoteas, que no sea por sonido, se causará y pagará:

- Cobro inicial por el trámite en cualquier modalidad, se pagará: 6 UMA el cual será tomado como anticipo del costo total del mismo, siempre que resulte favorable, en caso contrario, no existirá devolución alguna, toda vez que será considerado como costo administrativo.

Ingreso anual estimado por este rubro \$0.00

- Las tarifas por autorización de anuncios se aplicarán de acuerdo con el lugar en el que se fijen, instalen o coloquen, a la duración y a los fines de los anuncios, según, según la siguiente clasificación.

TIPO	CLASIFICACIÓN	SUBCLASIFICACIÓN	DEFINICIÓN	UMA POR M2
Anuncios definitivos: denominativos, propaganda y mixtos (renovación de licencia anual)	Fachadas, muros, paredes, bardas o tapiales, vidriería, escaparates, cortinas metálicas, marquesinas y toldos	Adosados	Anuncio no luminoso adosado sobre muro	1.68
		Colgante o en toldos	Anuncio en parasol no luminoso y colgante	2.40
		Anuncios pintados	Publicidad sobre muro o cortina	1.45
		Anuncios integrados	Anuncio labrado, esmerilado, etc.	1.45
		Anuncios institucionales	Dependencias u organismos	0.96
		Anuncio adosado	Anuncio luminoso, adosado sobre muro	3.80
	En piso en predios no edificados o parcialmente edificados o especiales	Anuncio auto soportado Tipo "A"	Anuncio fijo a piso con o sin iluminación, altura máxima de 3.00 mts y un ancho máximo de 2.00 mts	8.50



TIPO	CLASIFICACIÓN	SUBCLASIFICACIÓN	DEFINICIÓN	UMA POR M2
		Anuncio auto soportado Tipo "b"	Fijo a piso con altura máxima de 5.00 mts y ancho no mayor a 4.00 mts	12.50
		Anuncios espectaculares	Anuncio fijo a piso espectacular con altura máxima de 10.00 mts	15.00
Anuncios temporales: denominativos, propaganda y mixtos (renovación cada 120 días naturales como máximo)	Fachadas, muros, paredes, bardas o tapiales, vidriería, escaparates, cortinas metálicas, marquesinas y toldos	Adosados	Anuncios que estarán adosados sobre muro no luminoso	1.2044
		Colgantes o en toldos	Anuncio en parasol no luminoso o colgante	1.6970
		Anuncio pintado	Publicidad sobre muro o cortina	1.4510
		Anuncios integrados	Anuncio labrado, esmerilado, etc.	0.9624
		Anuncios institucionales	Dependencias u organismos	0.9624
		Anuncio adosado	Anuncio luminoso adosado sobre muro	2.8870
	En piso en predios no edificados o parcialmente edificados, y especiales	Anuncio auto soportado Tipo "a"	Anuncio fijo a piso con o sin iluminación, altura máxima de 3.00 mts y un ancho máximo de 2.00 mts	8.00
		Anuncio auto soportado Tipo "b"	Fijo a piso con altura máxima de 5.00 mts y ancho no mayor a 4.00 mts	10.00

Ingreso anual estimado por este rubro \$0.00

3. En caso de regularización de anuncios se cobrarán el doble los Derechos de la licencia según corresponda.

Ingreso anual estimado por este rubro \$0.00

4. En caso de colocar anuncios y no contar con la licencia, permiso o autorización, se cobrará multa equivalente a 1.5 tantos de los derechos correspondientes a anuncios y promociones publicitarias

Ingreso anual estimado por este rubro \$0.00

5. En el caso de asociaciones no lucrativas que lleven a cabo eventos sin costo, de beneficio social dirigido a la comunidad en general el costo por los anuncios que coloquen será de 1.5000 UMA, previa autorización de la dependencia correspondiente.

Ingreso anual estimado por este rubro \$0.00

6. Tratándose de anuncios de videojuegos, tabaco y bebidas alcohólicas se aplicará el factor 1.50 adicional al costo de la licencia respectiva.

Ingreso anual estimado por este rubro \$0.00

7. Tratándose de propaganda impresa y repartida personalmente al público en general, se pagará 4 UMA.

Ingreso anual estimado por este rubro \$0.00

8. Para anuncios y promociones publicitarias en las calles realizadas por sonido, se pagará por vehículo 1.50 UMA.

Ingreso anual estimado por este rubro \$0.00

9. Para anuncios y promociones publicitarias realizadas por sonido, en establecimientos comerciales, se pagará 1.50 UMA.

Ingreso anual estimado por este rubro \$0.00

Ingreso anual estimado por esta fracción \$0.00

- XIV.** Por autorización de ruptura de la vía pública para conexión de servicios, se causará y pagará: 4 UMA

Para este supuesto, el contribuyente deberá solicitar el visto bueno para la reparación de pavimento de la vía pública a la Dependencia Encargada de las Obras Públicas Municipales, realizando la reparación a cargo y costa del promovente.

Ingreso anual estimado por esta fracción \$0.00

- XV.** En el caso específico que la reparación de pavimento de la vía pública realizada por el promovente como se señaló en la fracción anterior; no haya sido de la calidad adecuada de acuerdo al análisis que para el caso efectúe personal adscrito a la Dependencia encargada de las Obras Públicas Municipales, el promovente deberá pagar por M2:

CONCEPTO	TIPO
----------	------



Adocreto	9.92
Adoquín	9.95
Asfalto	6.97
Concreto	20.51
Empedrado	4.48
Terracería	4.48
Otros	De acuerdo a estudio técnico y precio vigente en el mercado

Ingreso anual estimado por esta fracción \$0.00

XVI. Por el retiro de sellos en cada caso de clausura o suspensión en materia de desarrollo urbano, se causará y pagará:

1. Por no contar con autorización de Licencia de Construcción, conforme a la siguiente tabla.

TIPO		UMA
Habitacional	Campestre	25.00
	Popular	15.00
	Medio	18.00
	Residencial	10.00
Comercio y/o Servicio		50.00
Industria		120.00
Agroindustrial		110.00
Otros usos no específicos		120.00

Ingreso anual estimado por este rubro \$0.00

2. Por no contar con Licencia de Ejecución de Obras de Urbanización de Desarrollos Inmobiliarios causará y pagará 300 UMA

Ingreso anual estimado por este rubro \$0.00

3. Por anunciar desarrollos inmobiliarios sin contar con permisos correspondientes causará y pagará 600 UMA.

Ingreso anual estimado por este rubro \$0.00

4. Por no contar con autorización de anuncios en muro pagará 50 UMA y en anuncios auto soportados o espectaculares 150 UMA.

Ingreso anual estimado por este rubro \$0.00

Ingreso anual estimado por esta fracción \$0.00

XVII. Por servicio de apoyo técnico se causará y pagará:

1. Por búsqueda y reposición de planos y documentos, se pagará por cada uno conforme a la siguiente tabla:

TIPO	UMA
Búsqueda de plano	3.80
Búsqueda de documento	2.75
Reposición de plano	6.75
Reposición de documento	4.50
Reposición de expediente	Según número de hojas y planos que determine mediante disposición normativa la autoridad de Desarrollo Urbano

Ingreso anual estimado por este rubro \$0.00

2. Por expedición de copia en tamaño carta de los expedientes de Desarrollo Urbano se pagará 1.00 UMA.

Ingreso anual estimado por este rubro \$0.00

3. Por expedición de copia en tamaño carta certificada de los expedientes de Desarrollo Urbano se pagará 2.50 UMA.

Ingreso anual estimado por este rubro \$0.00

4. Por la certificación de documentos o planos de fraccionamientos y condominios, se causará y pagará: 11.20 UMA

Ingreso anual estimado por este rubro \$0.00

5. Por concepto de expedición de copias fotostáticas simples de planos, anexos técnicos y planos de base, del Municipio 5.0000 UMA.
Si incluye memoria técnica se pagará adicional: 3.8780 UMA.

Ingreso anual estimado por este rubro \$0.00

6. Por expedición de copias fotostáticas de información cartográfica municipal, se pagará:



- a) En tamaño de 60 x 90 centímetros, pagará: 2.50 UMA.
Ingreso anual estimado por este inciso \$0.00
- b) En tamaño doble carta, pagará 0.7050 UMA.
Ingreso anual estimado por este inciso \$0.00
Ingreso anual estimado por este rubro \$0.00
7. Por la expedición de cartografía municipal por medios electrónicos, se pagarán: 8.0000 UMA.
Ingreso anual estimado por este rubro \$0.00
8. Por concepto de expedición de impresiones simples de planos con estrategias de los planes y programas de desarrollo urbano en 90x60 centímetros, se pagará: 5.00 UMA.
Ingreso anual estimado por este rubro \$0.00
9. Por expedición de planos con estrategias de los planes y programas de desarrollo urbano en formato digital establecido por la Dirección de Desarrollo Urbano, se pagará: 18.00 UMA
Ingreso anual estimado por este rubro \$0.00
10. Por concepto de impresiones simples de planos con estrategias de los planes y programas de desarrollo urbano en tamaño carta, se pagará: 1.00 UMA.
Ingreso anual estimado por este rubro \$0.00
11. Por concepto de impresiones simples de planos con estrategias de los planes y programas de desarrollo urbano en tamaño doble carta, se pagará: 2.5000 UMA.
Ingreso anual estimado por este rubro \$0.00
12. Por concepto de emisión de copias certificadas de los conceptos anunciados con anterioridad se pagará 3.00 UMA
Ingreso anual estimado por este rubro \$0.00

Ingreso anual estimado por esta fracción \$0.00

De conformidad a la fracción VIII, numeral 3 y 4 del presente artículo, en que se hace referencia de la existencia de "Tipo 1" y "Tipo 2", para el cobro por la autorización del dictamen de Uso de Suelo y Cambio de Uso de Suelo, se sugiere la siguiente tabla de clasificación de Usos de Suelo:

COMERCIO Y/O SERVICIO TIPO 1. Comercial

- Abarrotes, misceláneas, comestibles sin venta de bebidas alcohólicas.
- Panaderías (Expendio de pan exclusivamente).
- Compra venta de ropa.
- Compra venta de calzado.
- Artículos domésticos y de limpieza.
- Mueblerías.
- Compraventa de libros y revistas.
- Farmacias, boticas, droguerías.
- Mercería, bonetería.
- Tiendas de autoservicio y departamentales sin venta de bebidas alcohólicas.
- Centros comerciales sin venta de bebidas alcohólicas, incluye: Tiendas de autoservicio, centros comerciales, tiendas departamentales y tiendas institucionales.
- Materiales de construcción, electricidad, acabados para la construcción y sanitarios.
- Ferreterías.
- Vidrierías, cancelerías y materiales.
- Tlapalerías.
- Renta de cimbra y andamios.
- Compraventa de refacciones de artículos del hogar.
- Venta de artículos en general.
- Madererías.
- Distribuidora, renta y venta de vehículos.
- Distribuidora, renta y venta de maquinaria.
- Venta de refacciones y accesorios de vehículos sin talleres.
- Bodega de artículos no perecederos hasta 1,000 M2 de terreno.
- Bodega de artículos perecederos hasta 1,000 M2 de terreno.
- Bodegas hasta 1,000 M2 de terreno.
- Elaboración y venta de artesanías.



- Venta de artículos fotográficos y de copiado, cuadros y marcos.
- Verdulería, frutería y venta de legumbres.
- Venta de artículos de plástico.
- Venta de textiles, alfombras, cortinas tapices hasta 1,000 M2 de terreno.
- Venta de plantas naturales y de ornato.
- Carnicería, pollería y pescaderías.
- Lechería, cremerías y salchichonerías.
- Venta de artículos de oro, plata, relojería y joyería en general.
- Expendios de lotería y pronósticos.
- Venta de artículos deportivos y equipos para excursiones hasta 1,000 M2 de terreno.
- Venta de perfumes y cosméticos.
- Papelería, útiles escolares, de oficina y de dibujo hasta 1,000 M2 de terreno.
- Venta de granos, semillas y forrajes y chiles hasta 1,000 M2 de terreno.

Servicios

- Consultorios, laboratorios de análisis clínicos, dentales, ópticos, ortopédicos hasta 500 M2 de terreno.
- Salas de belleza.
- Agencias de servicio de limpieza doméstica.
- Peluquerías.
- Lavanderías.
- Sastrerías.
- Estudios, laboratorios y servicios de alquiler y de fotografías.
- Agencia de correos, telégrafos y teléfonos.
- Cafeterías.
- Fondas, loncherías.
- Servicio de internet y correo electrónico.
- Cancha deportiva (Hasta cinco canchas).
- Oficinas públicas y privadas hasta 10,000 M2 de terreno.
- Guarderías.
- Jardín de niños.
- Escuela para niños con capacidades diferentes.
- Escuelas primarias.
- Escuelas y academias en general hasta 1,000 M2 de terreno.
- Escuelas secundarias y de especialidades técnicas.
- Preparatorias, bachilleres, centros de ciencias y humanidades, vocacionales.
- Institutos de idiomas, computación y especialidades.
- Centros de capacitación.
- Galerías de arte.
- Centros de exposiciones temporales.
- Cinetecas.
- Bibliotecas.
- Hemerotecas.
- Consultorios, laboratorios de análisis clínicos, dentales, ópticos, ortopédicos de más de 500 M2 de terreno.
- Centro médico.
- Clínica general.
- Centros de salud.
- Clínica de emergencias.
- Salones de corte, clínicas, dispensarios y farmacias veterinarias.
- Tiendas de animales y accesorios.
- Venta de llantas con servicios complementarios (llanera).
- Venta, compra y recarga de extintores.
- Talleres de reparación, alineación, balanceo y vulcanizadora de vehículos.
- Servicio de lavado y lubricación de vehículos.
- Servicio de limpieza y de mantenimiento de vehículos.
- Servicio de alquiler y artículos en general, mudanzas, paquetería.
- Venta de comida rápida hasta 5,000 M2 de terreno.
- Venta de alimentos preparados sin comedor hasta 5,000 M2 de terreno.
- Restaurante sin venta de bebidas alcohólicas.
- Central de teléfonos con y sin servicio al público.
- Central de correos.
- Depósitos, encierro de vehículos hasta 5,000 M2 de terreno.
- Depósitos de maquinaria hasta 5,000 M2 de terreno.
- Estacionamientos públicos y privados hasta 5,000 M2 de terreno.
- Estaciones de taxi.
- Salones de fiesta infantiles.
- Pistas de patinaje.
- Albercas.
- Salones de gimnasia.
- Danza.
- Boliches sin venta de bebidas alcohólicas.
- Casa de huéspedes.
- Hotel de hasta 100 cuartos.



- Motel de hasta 100 cuartos.
- Agencias funerarias con o sin fila de velación.
- Sucursales de banco, casas de cambio, casas de bolsa.
- Cajeros de cobro.
- Antenas, mástiles, torres, chimeneas de hasta 30.00 M de altura.
- Tanques de agua de hasta 1,000 M2 de capacidad.
- Plazas.
- Explanadas.
- Jardines y parques de barrio.
- Jardines y parques metropolitanos.
- Jardines y parques nacionales.
- Cuerpos de agua, represas o presas.
- Deshuesadero de vehículos en general.
- Servicios de limpieza y mantenimiento de edificios.
- Juegos electrónicos hasta 1,000 M2 de terreno.
- Estación de ferrocarril.
- Miradores.

COMERCIO Y/O SERVICIOS TIPO 2

Comercial

- Abarrotes, misceláneas, comestibles con venta de bebidas alcohólicas.
- Compra venta de materiales reciclables.
- Mercados y tianguis.
- Vinaterías.
- Cantinas, cervecerías, pulquerías.
- Bares y video-bar.
- Centros nocturnos.
- Central de abastos.
- Bodegas de acopio y/o transferencia de productos no perecederos de más de 1,000 M2 de terreno.
- Bodega de acopio y/o transferencia de productos perecederos de más de 1,000 M2 de terreno.
- Bodega de materiales peligrosos.
- Bodega de más de 1,000 M2 de terreno.
- Depósito de desechos industriales.
- Depósito de gas.
- Depósito de líquido.
- Depósito de explosivos.
- Estaciones de servicio (gasolineras).
- Estaciones de servicio de gas L.P (Centros de carburación).
- Silos.
- Tolvas.
- Actividades Extractivas.
- Venta de textiles, alfombras, cortinas, tapices de más de 1,000 M2 de terreno.
- Venta de artículos deportivos y de equipos para excursionismo de más de 1,000 M2 de terreno.
- Papelería, útiles escolares, de oficina, de dibujo de más de 1,000 M2 de terreno.
- Venta de granos, semillas, forrajes y chiles de más de 1,000 M2 de terreno.
- Centro comercial con venta de bebidas alcohólicas. Incluye: Tiendas de Autoservicio, centros comerciales Tiendas departamentales y tiendas institucionales.

Servicios

- Politécnicos.
- Tecnológicos.
- Universidades.
- Escuelas Normales.
- Escuelas y Academias en general de más de 1,000 M2 de terreno.
- Centro de investigación académica.
- Centros de estudio de postgrado.
- Centros y laboratorios de investigación.
- Jardines botánicos.
- Jardines zoológicos.
- Acuarios.
- Museos.
- Planetarios, observatorios y estaciones meteorológicas.
- Archivos.
- Centros procesadores de información.
- Centros de información.
- Templos.
- Lugares para el culto.
- Instalaciones religiosas, seminarios y conventos.
- Hospital de urgencias, especialidades.
- Hospital General.



- Centros de tratamiento de enfermedades crónicas.
- Centros de integración juvenil y familiar.
- Asociaciones de protección.
- Albergues.
- Orfanatos.
- Asilos.
- Casa de cuna.
- Instalaciones de asistencia.
- Centros de protección animal.
- Hospitales veterinarios y centros antirrábicos de cuarentena.
- Baños públicos y sanitarios, saunas y masajes.
- Rastros, frigoríficos, obradores.
- Estación de radio o televisión. Con auditorio.
- Centrales de comunicaciones.
- Estudios cinematográficos y de televisión.
- Terminales de autotransporte urbano.
- Terminales de autotransporte foráneo.
- Terminal de carga.
- Depósitos de maquinaria de más de 500 M2 de terreno.
- Centros culturales.
- Centro de convenciones.
- Auditorios.
- Teatros.
- Cines.
- Autocinemas.
- Salas de concierto.
- Club social y salones de banquetes.
- Salones de baile.
- Discotecas.
- Salones de fiesta y convenciones.
- Teatros al aire libre, ferias, circos.
- Parque de diversiones permanentes y temporales.
- Club campestre y de golf.
- Centros comunitarios.
- Parques para remolque, campismo y cabañas.
- Centros deportivos.
- Estadios.
- Hipódromos, galgódromos.
- Autódromos.
- Arena taurina.
- Lienzo charro.
- Pista de equitación.
- Campo de tiro.
- Canales o lagos para regatas.
- Instalaciones para el ejército y la fuerza aérea.
- Garita o casetas de vigilancia.
- Estaciones y centrales de policía.
- Estaciones y centrales de bomberos.
- Puestos de socorro o central de ambulancia.
- Cementerios.
- Mausoleos o crematorios.
- Tribunales y juzgados.
- Hoteles de más de 100 cuartos.
- Moteles de más de 100 cuartos.
- Estaciones de transferencia de basura.
- Basureros y rellenos sanitarios.
- Planta de tratamiento de basura.
- Fertilizantes orgánicos.
- Centros de readaptación social, preventivos y reclusorios para sentenciados o reformatorios.
- Antenas, mástiles, torres, chimeneas de más de 30.00 M de altura.
- Taludes.
- Retenes o depósitos.
- Bordos, diques, pozos, cauces.
- Tanques de agua de más de 1,000 M2 de capacidad.
- Estaciones de bombeo, cárcamos, plantas de tratamiento.
- Oficinas públicas de más de 10,000 M2 de terreno.
- Oficinas privadas de más de 10,000 M2 de terreno.
- Representaciones oficiales y embajadas extranjeras.
- Depósitos, encierro de vehículos de más de 5,000 M2 de terreno.
- Estacionamientos públicos y privados de más de 5,000 M2 de terreno.
- Cultivo de granos.
- Cultivo de hortalizas.
- Cultivo de flores.



- Árboles frutales.
- Cultivos mixtos.
- Huertos.
- Viñedos.
- Potrero.
- Criaderos.
- Granjas.
- Usos pecuarios mixtos.
- Pastos.
- Bosques.
- Viveros.
- Zonas de control ambiental.
- Estanques.
- Instalaciones para cultivo piscícola.
- Casinos.
- Servicios de báscula para vehículos.
- Aeropuertos.
- Helipuertos.
- Boliches con venta de bebidas alcohólicas.
- Billares con venta de bebidas alcohólicas.
- Juegos electrónicos de más de 1,000 M2 de terreno.
- Restaurantes con venta de bebidas alcohólicas.
- Venta de comida rápida de más de 5,000 M2 de terreno.
- Venta de alimentos preparados sin comedor de más de 5,000 M2 de terreno.

Industria Ligera

- Se considerará industria ligera o pequeña según la clasificación de Secretaría de Desarrollo Sustentable (SEDESU) que se encuentre en los siguientes giros y requiere la obtención de la hoja de inducción: (industrial ligera hasta 10 empleados).
- Alimentos, bebidas y tabacos.
- Elaboración de toda clase de alimentos procesados, productos lácteos, helados, paletas, galletas, pasteles, tortillas, pastas, alimenticias, grasas y aceites, animales comestibles, carne seca, conservas, embutidos de carne, dulces, bombones, confituras, concentrados, jarabes, colorantes para alimentos, botanas, productos de maíz, alimentos para animales, café, productos de molino a base de cereales y leguminosas, harinas, azúcar y hielo.
- Fabricación de textiles, ropa, algodón, absorbente, vendas y similares, hilado y tejido de regenerados, telas, sábanas, manteles, colchas, productos bordados y deshilado, toldos, cubiertas para automóvil y tiendas de campaña, sombreros, gorras y similares, artículos con materiales textiles naturales y artificiales.
- Calzado con materiales naturales y artificiales, productos de cuero, piel y materiales sucedáneos.
- Talleres menores.
- Talleres menores de herrería, carpintería, tapicería, ebanistería, talabartería, calzado, productos artesanales, reparación de equipo de oficina, servicios especializados, fumigaciones, mudanzas hasta 40 M2.
- Alfarería y cerámica, fabricación de azulejos, losetas, ladrillos, tabiques.
- Industria artesanal de artículos de vidrio.
- Minerales no metálicos.
- Corte, pulido y laminado de mármol y otras piedras.
- Elaboración de toda clase de alimentos procesados, productos lácteos, helados, paletas, galletas, pasteles, tortillas, pastas alimenticias, grasas y aceites animales comestibles, carne seca, conservas, embutidos de carne, dulces, bombones, confituras, concentrados, jarabes, colorantes para alimentos, botanas, productos de maíz, alimentos para animales, café, productos de molino a base de cereales y leguminosas, harinas, azúcar y hielo.
- Alimentos, bebidas y tabacos.
- Industria productora de bebidas, refrescos, gaseosas, jugos y otras bebidas no alcohólicas destiladas y fragmentadas, captación, tratamiento y distribución de agua purificada.
- Fabricación de textiles, ropa, algodón absorbente, vendas y similares, hilado y tejido de regenerados, telas, sábanas, manteles, conchas, productos bordados y deshilados, toldos, cubiertas para automóvil y tiendas de campaña, sombreros, gorras y similares.
- Artículos con materiales textiles naturales y artificiales.
- Fabricación de muebles, partes y piezas de muebles.
- Madera y sus productos, fabricación de artículos de palma, vara, carrizo, mimbre y similares.
- Papel, imprenta y editoriales.
- Alfarería y cerámica, fabricación de azulejos, losetas, ladrillos, tabiques.
- Industria artesanal de artículos de vidrio, corte, pulido y laminado de mármol y otras piedras.
- Minerales no metálicos.
- Fabricación de sellos metálicos y de goma, aparatos y artículos deportivos, escobas, cepillos, instrumentos musicales, joyas y artículos varios.

Industria Mediana

- Se considera industria catalogada como mediana de Secretaría de Desarrollo Sustentable que se encuentre en los siguientes giros y requiere la obtención de la hoja de inducción, de 11 a 50 empleados.
- Elaboración de toda clase de alimentos procesados, productos lácteos, helados, paletas, galletas, pasteles, tortillas, pastas alimenticias, grasas y aceites animales comestibles, carne seca, conservas, embutidos de carne, dulces, bombones, confituras, concentrados, jarabes, colorantes para alimentos, botanas, productos de maíz, alimentos para animales, café, productos de molino a base de cereales y leguminosas, harinas, azúcar y hielo.
- Alimentos, bebidas y tabacos.



- Fabricación de textiles, ropa, algodón absorbente, vendas y similares, hilado y tejido de regenerados, telas, sabanas, manteles, colchas, productos bordados y deshilados, toldos, cubiertas para automóvil y tiendas de campaña, sombreros, gorras y similares.
- Artículos con materiales textiles naturales y artificiales.
- Calzado con materiales naturales y artificiales, productos de cuero, piel y materiales sucedáneos.
- Fabricación de muebles, parte y piezas de muebles.
- Fabricación de productos de madera, excluye muebles.
- Fabricación de artículos de palma, vara, carrizo, mimbre y similares.
- Madera y sus productos.
- Fabricación de artículos de corcho.
- Fabricación de papel, cartón, productos y artículos de papel y cartón.
- Fabricación de productos y celulosa.
- Papel, imprenta y editoriales.
- Alfarería y cerámica, fabricación de azulejos, losetas, ladrillos y tabiques.
- Industria artesanal de artículos de vidrio.
- Corte, pulido y laminado de mármol y otras piedras.
- Minerales no metálicos.
- Fabricación y reparación de equipo e instrumental médico, dental y de cirugía.
- Otras industrias.
- Fabricación de sellos metálicos y de goma, aparatos y artículos deportivos, escobas, cepillos, instrumentos musicales, joyas y artículos varios.

Pesada

- Se considera industria catalogada como pesada de Secretaría de Desarrollo Sustentable que se encuentre en los siguientes giros y requiere la obtención de la hoja de inducción, más de 50 empleados.
- Fabricación, ensamble y reparación de equipo eléctrico.
- Fabricación, ensamble y reparación de equipo eléctrico y electrónico.
- Fabricación y ensamble de aparatos eléctricos y electrónicos de uso doméstico.
- Reparación y mantenimiento de equipo para la industria.
- Servicio a la industria. Reparación y mantenimiento de equipo de uso general no asignable a una actividad específica.
- Fabricación y reparación de aparatos e instrumentos de medición y para pesar.
- Ensamblados de vehículos.
- Otro tipo de industria.

XVIII. Por el Visto Bueno Ecológico, Dictamen Técnico Ambiental, Autorización de Limpieza de Terreno, Autorización de Poda, Derribe o Reubicación de ejemplares arbóreos o arbustivos, leñosos o crasos, Informe de Unidad de Gestión Ambiental (UGA) del Programa de Ordenamiento Ecológico Local del Municipio de Cadereyta de Montes, Qro., y Registro de Prestador Ambiental emitidos por el área de Medio Ambiente, se causará y pagará:

1. Por la emisión del Visto Bueno en materia de Medio Ambiente se causará y se pagará:

USO	UMA
Habitacional Popular o de urbanización progresiva	12
Habitacional Medio / Residencial / Campestre	27
Equipamiento básico, medio y regional	56
Agroindustria	86
Industria Tipo 1 de acuerdo al tabulador de clasificación de usos de suelo	56
Industria Tipo 2 de acuerdo al tabulador de clasificación de usos de suelo	86
Comercial y de Servicios Tipo 1 de acuerdo al Tabulador de clasificación de usos de suelo	56
Comercial y de Servicios Tipo 2 de acuerdo al Tabulador de clasificación de usos de suelo	86
Otros	27

Ingreso anual estimado por este rubro \$0.00

2. Por concepto de exceder el periodo de refrendo y/o renovación del Visto Bueno en materia de Medio Ambiente, se causará y pagará por cada año transcurrido de acuerdo a lo establecido en la tabla del numeral 1, más lo estipulado en la siguiente tabla:

USO	UMA
Habitacional Popular	6
Habitacional Medio / Residencial / Campestre	9
Equipamiento básico, medio y regional	19
Agroindustria	29
Industria Tipo 1 de acuerdo al tabulador de clasificación de usos de suelo	19
Industria Tipo 2 de acuerdo al tabulador de clasificación de usos de suelo	29
Comercial y de Servicios Tipo 1 de acuerdo al Tabulador de clasificación de usos de suelo	19
Comercial y de Servicios Tipo 2 de acuerdo al Tabulador de clasificación de usos de suelo	29
Otros	9

Ingreso anual estimado por este rubro \$0.00

3. Por la ratificación del Visto Bueno en materia de Medio Ambiente, misma que aplicará sólo en caso de actualización de datos o condicionantes previamente establecidas, se causará y pagará:



USO	UMA
Habitacional Popular	6
Habitacional Medio / Residencial / Campestre	9
Equipamiento básico, medio y regional	19
Agroindustria	29
Industria Tipo 1 de acuerdo al tabulador de clasificación de usos de suelo	19
Industria Tipo 2 de acuerdo al tabulador de clasificación de usos de suelo	29
Comercial y de Servicios Tipo 1 de acuerdo al Tabulador de clasificación de usos de suelo	19
Comercial y de Servicios Tipo 2 de acuerdo al Tabulador de clasificación de usos de suelo	29
Otros	9

Ingreso anual estimado por este rubro \$0.00

4. Por el Dictamen Técnico Ambiental para el Cambio de Uso de Suelo al Plan o Programa de Desarrollo Urbano, para predios ubicados dentro de una Unidad de Gestión Ambiental (UGA) del Programa de Ordenamiento Ecológico Local del Municipio de Cadereyta de Montes, Qro., para predios que excedan los 100 M2, se causará y pagará por metro cuadrado de acuerdo a la siguiente tabla:

POLÍTICA DE UGA DE ORIGEN	UMA
Aprovechamiento Sustentable	0.04
Restauración	0.07
Protección	0.07
Conservación	0.07
Urbana	0.01

Ingreso anual estimado por este rubro \$0.00

5. Por el Informe de Unidad de Gestión Ambiental (UGA) del Programa de Ordenamiento Ecológico Local del Municipio de Cadereyta de Montes, Qro., aplica a un predio o fracción, se causará y pagará: 11 UMA.

Ingreso anual estimado por este rubro \$0.00

6. Por la autorización de derribe de arbolado o arbusto, leñoso o craso, se causará y pagarán dos tipos de compensaciones, la física y económica, conforme a las siguientes tablas:

a) Compensación física:

USO	TALLA 1 Sp. INTRODUCIDA	TALLA 1 Sp. NATIVA	TALLA 2 Sp. INTRODUCIDA	TALLA 2 Sp. NATIVA	TALLA 3 Sp. INTRODUCIDA	TALLA 3 Sp. NATIVA
Habitacional Popular	1	2	2	4	4	8
Habitacional Medio / Residencial / Campestre	5	10	10	20	20	40
Equipamiento básico, medio y regional	5	10	10	20	20	40
Agroindustria	5	10	10	20	20	40
Industria Tipo 1 de acuerdo al tabulador de clasificación de usos de suelo	3	9	9	18	18	36
Industria Tipo 2 de acuerdo al tabulador de clasificación de usos de suelo	5	10	10	20	20	40
Comercial y de Servicios Tipo 1 de acuerdo al Tabulador de clasificación de usos de suelo	4	8	8	16	16	32
Comercial y de Servicios Tipo 2 de acuerdo al Tabulador de clasificación de usos de suelo	5	10	10	20	20	40
Otros	2	4	4	8	8	16

Las características de los árboles a compensar, serán establecidas por el área de Medio Ambiente, por tanto, al ser compensación física, no genera un ingreso económico.

Ingreso anual estimado por este inciso \$0.00

b) Compensación Económica:

USO	TALLA 1 0.40 m – 1.30 m Sp. INTRODUCIDA	TALLA 1 0.40 m – 1.30 m Sp. NATIVA	TALLA 2 1.31 m – 5.00 m Sp. INTRODUCIDA	TALLA 2 1.31 m – 5.00 m Sp. NATIVA	TALLA 3 5.01 m en adelante Sp. INTRODUCIDA	TALLA 3 5.01 m en adelante Sp. NATIVA
Habitacional Popular	1	2	2	4	8	16



USO	TALLA 1 0.40 m – 1.30 m Sp. INTRODUCIDA	TALLA 1 0.40 m – 1.30 m Sp. NATIVA	TALLA 2 1.31 m – 5.00 m Sp. INTRODUCIDA	TALLA 2 1.31 m – 5.00 m Sp. NATIVA	TALLA 3 5.01 m en adelante Sp. INTRODUCIDA	TALLA 3 5.01 m en adelante Sp. NATIVA
Habitacional Medio / Residencial / Campestre	15	30	30	60	120	240
Equipamiento básico, medio y regional	15	30	30	60	120	240
Agroindustria	7	14	10	40	80	160
Industria Tipo 1 de acuerdo al tabulador de clasificación de usos de suelo	15	30	9	18	36	72
Industria Tipo 2 de acuerdo al tabulador de clasificación de usos de suelo	7	14	10	20	40	80
Comercial y de Servicios Tipo 1 de acuerdo al Tabulador de clasificación de usos de suelo	4	8	8	16	32	64
Comercial y de Servicios Tipo 2 de acuerdo al Tabulador de clasificación de usos de suelo	15	30	10	20	40	80
Otros	2	4	4	8	16	32

Ingreso anual estimado por este inciso \$0.00

- c) Por la autorización de derribe o extracción (cuando el objetivo no sea trasplantar) incluyendo cactáceas, se causará y pagará dos tipos de compensaciones, la física y la económica, conforme a la siguiente tabla:

USO	COMPENSACIÓN FÍSICA POR ÁRBOL Sp. INTRODUCIDA	COMPENSACIÓN FÍSICA POR ÁRBOL Sp. NATIVA	COMPENSACIÓN ECONÓMICA UMA Sp. INTRODUCIDA	COMPENSACIÓN ECONÓMICA UMA Sp. NATIVA
Habitacional Popular	1	2	2	4
Habitacional Medio / Residencial / Campestre	5	10	10	20
Agroindustria	5	10	10	20
Industria Tipo 1 de acuerdo al tabulador de clasificación de usos de suelo	3	6	6	12
Industria Tipo 2 de acuerdo al tabulador de clasificación de usos de suelo	5	10	10	20
Comercial y de Servicios Tipo 1 de acuerdo al Tabulador de clasificación de usos de suelo	1	2	2	4
Comercial y de Servicios Tipo 2 de acuerdo al Tabulador de clasificación de usos de suelo	5	10	10	20
Otros	2	4	4	8

Ingreso anual estimado por este inciso \$0.00

Ingreso anual estimado por este rubro \$0.00

7. Por la autorización de poda de vegetación municipal, se causará y pagará conforme a lo siguiente tabla:

PODA DE ÁRBOLES	UMA
Especies de árboles, arbustos y suculentas no nativas de 2 a 5 m de altura	6
Especies de árboles, arbustos y suculentas no nativas de 5 m de altura	12
Especies de árboles, arbustos y suculentas nativas de 2 a 5 m de altura	20
Especies de árboles, arbustos y suculentas nativas de 5 m de altura	25
Especies de árboles, arbustos y suculentas nativas vulnerables, que ya son poco comunes y que no están en la NOM-059-SEMARNAT-2001	30

Ingreso anual estimado por este rubro \$0.00

8. Por la regularización de poda de vegetación municipal, se causará y se pagará el doble de UMA establecidas en el numeral 7 anterior.

Ingreso anual estimado por este rubro \$0.00

9. Por la Autorización de Limpieza de Terreno en la que se incluya sólo el retiro de residuos sólidos urbanos, maleza, pastos o hierbas, se causará y pagará de acuerdo a lo establecido en la siguiente tabla:

USO	UMA
-----	-----



Habitacional Popular	0.01
Equipamiento básico, medio y regional	0.04
Agroindustria	0.04
Industria Tipo 1 de acuerdo al tabulador de clasificación de usos de suelo	0.02
Industria Tipo 2 de acuerdo al tabulador de clasificación de usos de suelo	0.04
Comercial y de Servicios Tipo 1 de acuerdo al Tabulador de clasificación de usos de suelo	0.02
Comercial y de Servicios Tipo 2 de acuerdo al Tabulador de clasificación de usos de suelo	0.04
Otros	0.02

Para el caso de limpieza de terreno que incluya derribo, poda o reubicación de arbolado o arbusto, leñoso o craso, se deberá pagar la cantidad resultante del numeral 8, más la compensación física y económica resultante del manejo pretendido de la vegetación.

Ingreso anual estimado por este rubro \$0.00

10. Regularización por reubicación de vegetación municipal, se causará y se pagará de acuerdo a la siguiente tabla:

NÚMERO DE INDIVIDUOS	UMA
1 a 5	3
6 a 15	5
16 a 30	20
31 a 50	30
51 a 100	40
101 a 200	50
201 en adelante	200

Ingreso anual estimado por este rubro \$0.00

11. Regularización por limpieza de terreno, derribo o poda de vegetación municipal, se causará y pagarán dos tantos de lo estipulado en los numerales 6, 7 y 8.

Ingreso anual estimado por este rubro \$0.00

12. Por el Registro de Prestadores Ambientales, se causará y pagará: 10 UMA

Ingreso anual estimado por este rubro \$0.00

13. El monto económico resultante de la compensación ambiental relativa a la autorización de derribo, poda, limpieza de terreno o cualquier otra sanción interpuesta por el área de Medio Ambiente, será destinado al Fondo Municipal para la Protección ambiental y el desarrollo sustentable de Cadereyta de Montes, Qro., dicho recurso será destinado única y exclusivamente para el fomento de programas ambientales municipales.

Ingreso anual estimado por este rubro \$0.00

14. Por expedición de la Licencia Ambiental Municipal, se causará y se pagará de acuerdo a la siguiente tabla:

TIPO	UMA
Micro (hasta 10 personas)	8
Pequeña (11 a 50)	15
Mediana (51 a 250)	35
Grande (251 y más)	60

Ingreso anual estimado por este rubro \$0.00

15. Por ingreso y revisión de documentación previstos en la presente fracción, se causará y pagará: 2 UMA.

Ingreso anual estimado por este rubro \$0.00

16. Por la visita de inspección practicada por personal del área de Medio Ambiente a solicitud del ciudadano, se causará y pagará: 5 UMA.

Ingreso anual estimado por este rubro \$0.00

17. Por concepto de expedición de copias fotostáticas simples, de expediente, planos y anexos técnicos se causará y pagará: 1.0000 UMA

Ingreso anual estimado por este rubro \$0.00

18. Por concepto de expedición de copias certificadas de expediente, planos y anexos técnicos, se causará y pagará: 5 UMA.

Ingreso anual estimado por este rubro \$0.00



19. Por copia del Programa de Ordenamiento Ecológico Local del Municipio de Cadereyta de Montes, Qro., se causará y pagará: 50.0000 UMA.

Ingreso anual estimado por este rubro \$0.00

20. Por copia del Programa de Ordenamiento Ecológico Local del Municipio de Cadereyta de Montes, Qro., sin fines de lucro se causará y pagará: 2 UMA.

Ingreso anual estimado por este rubro \$0.00

21. Por concepto de expedición de planos con estrategias del instrumento en formato digital establecido en el área de Medio Ambiente, se causará y pagará: 20 UMA.

Ingreso anual estimado por este rubro \$0.00

Ingreso anual estimado por esta fracción \$0.00

- XIX.** Por los servicios de vigilancia, inspección y control, necesarios para la ejecución de obras en desarrollos inmobiliarios y en las obras públicas, se retendrá el 2.00% sobre el importe de cada estimación de trabajo.

Ingreso anual estimado por esta fracción \$1,309,494.00

Ingreso anual estimado por este artículo \$2,430,401.00

Artículo 25. Por el Servicio de Agua Potable, Alcantarillado y Saneamiento se causará y pagará:

- I.** Por la prestación del Servicio de Agua Potable, se causará y pagará: 0.00 UMA.

Ingreso anual estimado por esta fracción \$0.00

- II.** Por la prestación del Servicio de Alcantarillado y Saneamiento, se causará y pagará: 0.00 UMA.

Ingreso anual estimado por esta fracción \$0.00

Las tarifas para el cobro, por Derechos como contraprestación del Servicio de Agua Potable, Alcantarillado y Saneamiento para los diferentes usos, serán aplicados de conformidad con lo que establece la Ley de Hacienda de los Municipios del Estado de Querétaro y en su caso la Ley que regula la prestación de los servicios de agua potable, alcantarillado y saneamiento del Estado de Querétaro.

Ingreso anual estimado por este artículo \$0.00

Artículo 26. El Derecho de Alumbrado Público, se causará y pagará de acuerdo a lo siguiente:

- I.** Son sujetos de este Derecho, todas las personas físicas y morales que sean propietarios o poseedores de predios urbanos o rústicos ubicados en el área territorial del Municipio de Cadereyta de Montes, Qro., y que se beneficien con la prestación del servicio de alumbrado público.
- II.** El objeto de este Derecho será la prestación del servicio de Alumbrado Público. Se entiende por servicio de alumbrado público, la iluminación que el Municipio otorga a la comunidad en calles, plazas, jardines, vialidades y otros lugares de uso común, así como el mantenimiento y la ampliación de la red de distribución de dicho servicio.
- III.** La base de este Derecho es el costo anual del servicio de Alumbrado Público erogado, actualizado en los términos siguientes:

La suma que resulte del total de las erogaciones efectuadas por el Municipio, en el gasto directamente involucrado con la prestación de este servicio en el ejercicio fiscal 2024, actualizados a valor presente tras la aplicación de un factor de actualización que se obtendrá para el ejercicio fiscal 2025, dividiendo el Índice Nacional de Precios al Consumidor del mes de Diciembre de 2024, entre el índice Nacional de Precios del Consumidor correspondiente al mes de Diciembre de 2023.

La base a que se refiere esta fracción, incluye el consumo de energía eléctrica de las redes de alumbrado público del Municipio, así como la ampliación, instalación, reparación, limpieza y mantenimiento del alumbrado público y luminarias; los cuales serán determinados por la Secretaría de Servicios Públicos Municipales a través de su área competente. La Dirección de Finanzas Públicas Municipales publicará en la Gaceta Municipal, el monto correspondiente al costo anual del servicio de alumbrado público y la cuota mensual señalada en la fracción siguiente.

- IV.** La cuota mensual correspondiente al Derecho de Alumbrado Público, será la obtenida como resultado de dividir el costo anual global actualizado por el municipio en la prestación de este servicio, entre los sujetos obligados al pago del presente derecho, el resultado será dividido entre 12 (doce) y el importe que resulte de esa operación, será el monto a pagar.

El resultado del cálculo obtenido se dividirá entre el factor de ajuste energético. Este factor se obtiene del promedio de los últimos 36 meses, de la inflación anual al mes de septiembre del año en que se realiza el cálculo. La inflación anual corresponde a la variación del Índice Nacional de Precios al Productor del sector de generación, transmisión y distribución de energía eléctrica, suministro de agua y de gas por ductos al consumidor final, contenido en el Índice de Mercancías y Servicios Finales, por origen publicado por el Instituto Nacional de Estadística y Geografía o cualquier indicador que en su momento lo sustituya.



Lo anterior, conforme a la siguiente fórmula:

$$DAP = \frac{1}{12} \left[\frac{(FCFE + GD) * \left(\frac{INPC_{diciembre\ 2024}}{INPC_{diciembre\ 2023}} \right)}{NU} \right] / FAE$$

Donde:

DAP: la cuota mensual del Derecho de Alumbrado Público para el ejercicio 2025.

FCFE: el importe a cargo del Municipio de Cadereyta de Montes, Qro., por consumo de energía eléctrica de las redes de Alumbrado Público de este último, durante el periodo comprendido durante el Ejercicio Fiscal 2024.

GD: el gasto realizado por el Municipio de Cadereyta de Montes, Qro., para la prestación del servicio de Alumbrado Público, durante el periodo comprendido durante el Ejercicio Fiscal 2024.

INPC: el Índice Nacional de Precios al Consumidor dado a conocer por el Instituto Nacional de Estadística y Geografía.

NU: el número de personas físicas y morales propietarias o poseedoras de predios ubicados en el territorio del Municipio de Cadereyta de Montes, Qro., que se beneficien de la prestación del servicio de Alumbrado Público.

FAE: el factor de ajuste energético aplicable a la tarifa del Derecho de Alumbrado Público del año 2025.

$$FAE_t = \frac{1}{36} \sum_{j=1}^{36} \left[\frac{INPP_{i-j}}{INPP_{i-j-12}} - 1 \right]$$

Dónde:

INPPi = Es el índice Nacional de precios al Productor del sector de generación, transmisión y distribución de energía eléctrica, suministro de agua y de gas por ductos, al consumidor final contenido en el índice de Mercancías y Servicios Finales por origen correspondiente, publicado por el Instituto Nacional de Estadísticas y Geografía del mes i.

- V. La época de pago de esta contribución será mensual, y el mismo deberá ser enterado a más tardar dentro de los quince días naturales de cada mes.

Ingreso anual estimado por este artículo \$8,487,460.00

Artículo 27. Por los servicios prestados por la Dirección Estatal del Registro Civil y que en su caso sean cobrados por el Municipio, cuando éste organice el Registro Civil, se causarán y pagarán los siguientes Derechos, de acuerdo a las tarifas que se detallan a continuación:

- I. Servicios ordinarios y extraordinarios incluyendo la expedición de acta:

CONCEPTO	UMA
Asentamiento de reconocimiento de hijos:	
En oficialía en días y horas hábiles	0.88
En oficialía en días u horas inhábiles	2.63
A domicilio en día y horas hábiles	5.25
A domicilio en día u horas inhábiles	8.75
Asentamiento de actas de nacimiento:	
Mediante registro extemporáneo	0.00
Celebración y acta de matrimonio en oficialía:	
En día y hora hábil matutino	6.13
En día y hora hábil vespertino	7.88
En sábado o domingo	15.75
Celebración y acta de matrimonio a domicilio:	
En día y hora hábil matutino	21.25
En día y hora hábil vespertino	26.25
En sábado o domingo	31.25
Celebración y acta de matrimonio colectivo en campaña, por cada pareja	1.25
Procedimiento y acta de divorcio administrativo	62.50
Asentamiento de actas de divorcio judicial	4.38
Asentamiento de actas de defunción:	
En día hábil	0.88
En día inhábil	2.63
De recién nacido muerto	0.88
Constancia de denuncia de nonato según artículo 325 del Código Civil del Estado de Querétaro	0.44
Inscripción de ejecutoria que declara: Incapacidad legal para administrar bienes, ausencia, presunción de muerte o tutela de incapacitados	4.38
Rectificación de acta	0.88



Constancia de inexistencia de acta	0.88
Inscripción de actas levantadas en el extranjero	3.75
Copias certificadas de cualquier acta	0.875
De otro Estado convenido. La tarifa será independientemente de los cobros que haga la autoridad que la expide y del envío según convenio o disposición correspondiente	2.50
Uso del sistema informático para expedición de certificación automática, por documento	0.11
Uso del sistema informático por autoridad distinta al Registro Civil, por documento	1.10
Legitimación o reconocimiento de personas	1.10
Inscripción por muerte fetal	1.10
Anotaciones marginales y aclaraciones administrativas	1.10

Los actos se efectuarán previa presentación del recibo de pago que en cada caso expida la Dirección de Finanzas Públicas Municipales.

Ingreso anual estimado por esta fracción \$306,811.00

II. Certificaciones, se causarán y pagarán:

CONCEPTO	UMA
Por copia certificada de cualquier acta ordinaria	0.98
Por copia certificada de cualquier acta urgente	1.10
Por certificación de firmas, por hoja	1.10

El Registro Civil expedirá, sin costo alguno, la certificación de actas de nacimiento para personas con discapacidad y adultos mayores.

Ingreso anual estimado por esta fracción \$1,853,417.00

Ingreso anual estimado por este artículo \$2,160,228.00

Artículo 28. Por los servicios prestados por la dependencia encargada de la Seguridad Pública, Policía y Tránsito Municipal, se causará y pagará:

- I.** Por la contratación y servicio de vigilancia, se causará y pagará 1.49 a 2.49 UMA, por cada elemento de la corporación que intervenga.

Ingreso anual estimado por esta fracción \$0.00

- II.** Otros servicios, se causará y pagará: 0.00 UMA.

Ingreso anual estimado por esta fracción \$0.00

Ingreso anual estimado por este artículo \$0.00

Artículo 29. Por los servicios que preste el Municipio a través de la dependencia encargada de la prestación de los Servicios Públicos Municipales, se causarán y pagarán por los siguientes conceptos:

- I.** Por arreglo, conservación y mantenimiento de la vía pública, se causará y pagará, según la tarifa mensual de 1.00 a 9.95 UMA, en función de los costos que se originen en cada caso particular.

1. Por poda, derribo y aprovechamiento de árboles, se pagará:

- a) De 1 a 5 árboles: 1.00 a 3.00 UMA.

Ingreso anual estimado por este inciso \$863.00

- b) De 5 árboles en adelante: 3.00 a 6.00 UMA.

Ingreso anual estimado por este inciso \$0.00

Ingreso anual estimado por este rubro \$863.00

2. Por el servicio de poda, se pagará: 5.00 a 40.00 UMA. Determinándose por la altura y volumen del árbol en el desglose siguiente:

- a) De 1 a 5 árboles: 1.00 a 5.00 UMA.

Ingreso anual estimado por este inciso \$0.00

- b) De 6 a 10 árboles: 6.00 a 15.00 UMA.

Ingreso anual estimado por este inciso \$0.00

Ingreso anual estimado por este rubro \$0.00

Ingreso anual estimado por esta fracción \$863.00



II. Por arreglo de predios baldíos, se causará y pagará:

CONCEPTO	UMA POR M2
Por desmaleza en terrenos baldíos	0.33
Por retiro de basura o desechos sólidos urbanos en terrenos baldíos	0.27

Ingreso anual estimado por esta fracción \$1,498.00

III. Por depositar residuos sólidos en el tiradero municipal o relleno sanitario, se causará y pagará: 7.00 a 20.00 UMA por tonelada y por fracción la parte proporcional.

Ingreso anual estimado por esta fracción \$0.00

IV. Por recolección domiciliar de basura no doméstica, se causará y pagará: por tonelada o fracción, 8.96 UMA y por fracción después de una tonelada como mínimo, se cobrará la parte proporcional.

- Los comerciantes y prestadores de servicios que no generen más de 400 kg. al mes, efectuarán un pago único ante la Dirección de Finanzas Públicas Municipales por concepto:

GIRO COMERCIAL	UMA
Consultorios, papelería, etc.	0.50 a 5.00
Pollería, taquería, salón de fiesta, juguetería, jardín de eventos, frutería, verdulería, cancelería de aluminio, farmacias, restaurant, clínicas médicas, clínicas veterinarias, tiendas de conveniencia, fondas, escuelas, etc.	0.50 a 10.00

Ingreso anual estimado por este rubro \$22,225.00

Ingreso anual estimado por esta fracción \$22,225.00

V. Por otros servicios prestados por la dependencia, se causará y pagará de acuerdo a estudio previo y tarifa concertada:

- Por los servicios de vigilancia, se pagará: 1.48 a 8.5 UMA.

Ingreso anual estimado por este rubro \$0.00

- Por otros servicios, se pagará: 1.48 a 8.5 UMA.

Ingreso anual estimado por este rubro \$0.00

- Alumbrado público:

- Por opinión técnica de servicio para autorización de proyectos de alumbrado público, se causará y pagará:

CONCEPTO	UMA
Habitacional	1.00 a 20.00
Habitacional Mixto	1.00 a 18.00
Comercio y Servicios	1.00 a 18.00
Industrial	1.00 a 38.00
Otros usos no especificados	1.00 a 20.00

Ingreso anual estimado por este inciso \$0.00

- Por opinión técnica para recepción del alumbrado público en fraccionamientos, se causará y pagará:

CONCEPTO	UMA
Habitacional	1.00 a 12.00
Habitacional mixto	1.00 a 11.00
Comercio y servicios	1.00 a 17.00
Industrial	1.00 a 38.00
Otros usos no especificados	1.00 a 20.00

Ingreso anual estimado por este inciso \$0.00

- Servicio de instalación para conectar el suministro de energía eléctrica contratado con la Comisión Federal de Electricidad con motivo de la realización de eventos especiales, ferias y espectáculos en el municipio, se causará y pagará de acuerdo a la siguiente tabla:



CONCEPTO	UMA
En el mismo poste	1.00 a 12.00
Instalación de 10 a 50 m. de distancia desde la fuente de energía	1.00 a 11.00
De 51 a 100 m. de distancia desde la fuente de energía	1.00 a 17.00
Cuando la instalación exceda de los 100 metros lineales desde la fuente de energía, deberá llevarse a cabo en estudio técnico de la obra	1.00 a 20.00

Ingreso anual estimado por este inciso \$0.00

Ingreso anual estimado por este rubro \$0.00

4. Desazolve de registro, drenajes y fosas sépticas en propiedad particular de acuerdo a la siguiente tabla por M3.

TIPO	FOSA SÉPTICA	DRENAJE	ALCANTARILLA
Residencial	3.00 a 62.00	3.00 a 13.00	1.00 a 15.52
Medio	2.00 a 58.00	2.00 a 7.81	1.00 a 14.21
Popular	1.50 a 21.97	1.50 a 7.81	1.00 a 12.92
Industrial	4.00 a 74.92	4.00 a 19.00	1.00 a 16.71
Comercial o de servicios	3.00 a 62.00	2.00 a 10.34	1.00 a 15.50

Ingreso anual estimado por este rubro \$0.00

5. Por otros servicios que preste la Secretaría de Servicios Públicos Municipales, se causará y pagará:

TIPO	UNIDAD DE MEDIDA	IMPORTE
Retiro de gallardetes, mantas y lonas chicas de la campaña electoral y publicidad en postes, árboles y parabús	Pieza	0.91
Retiro de propaganda de campaña electoral y publicidad pegada con engrudo y cualquier material adhesivo en postes de madera y concreto	Pieza	2.45
Retiro de propaganda de campaña electoral y publicidad pegada con engrudo y cualquier material adhesivo en muros, taludes de vialidades, estructura y superestructura de puentes	Pieza	5.01

Ingreso anual estimado por este rubro \$0.00

6. Por la recuperación y guarda de animales de compañía, así como de especies mayores que transiten en vía pública sin vigilancia de sus dueños, se causará y pagará 2.94 UMA, por cada uno y por cada tres días naturales y/o fracción del plazo en mención.

Ingreso anual estimado por este rubro \$0.00

7. Por el servicio de esterilización y vacunas a animales domésticos, se causará y pagará 1.50 a 3.00 UMA.

Ingreso anual estimado por este rubro \$0.00

Ingreso anual estimado por esta fracción \$0.00

Ingreso anual estimado por este artículo \$24,586.00

Artículo 30. Por los servicios prestados por los panteones municipales, se causará y pagará por lo siguiente:

- I.** Por los servicios de inhumación, se causará y pagará:

1. En panteones municipales, se pagará: 1.25 a 3.49 UMA.

Ingreso anual estimado por este rubro \$69,376.00

2. En panteones particulares, se pagará: 2.98 UMA.

Ingreso anual estimado por este rubro \$0.00

Ingreso anual estimado por esta fracción \$69,376.00

- II.** Por los servicios de exhumación, se causará y pagará:



1. En panteones municipales, se pagará: 0.67 a 9.63 UMA.

Ingreso anual estimado por este rubro \$4,594.00

2. En panteones particulares, se pagará: 2.98 UMA.

Ingreso anual estimado por este rubro \$0.00

Ingreso anual estimado por esta fracción \$4,594.00

- III.** Por el permiso de cremación y de traslado de cadáveres humanos o restos áridos, cenizas, fetos y miembros, se causará y pagará: 2.98 UMA.

Ingreso anual estimado por esta fracción \$76,223.00

- IV.** Por el servicio y/o usufructo de criptas en los panteones municipales, por cada una, se causará y pagará: de 2.98 a 22.30 UMA.

Las criptas estarán sujetas a la temporalidad según contrato aprobado por el Ayuntamiento.

Ingreso anual estimado por esta fracción \$0.00

- V.** Por los servicios funerarios municipales, se causará y pagará: 1.00 a 9.95 UMA.

Ingreso anual estimado por esta fracción \$0.00

- VI.** Por el pago del servicio y/o usufructo de una fosa por un periodo de 10 años se causará y pagará: 30.00 a 80.00 UMA.

Ingreso anual estimado por esta fracción \$0.00

Ingreso anual estimado por este artículo \$150,193.00

Artículo 31. Por servicios prestados por el Rastro Municipal se causará y pagará conforme a lo siguiente:

- I.** Por sacrificio y procesamiento, por cabeza, se causará y pagará:

CONCEPTO	TARIFA UMA
Vacuno	2.19
Porcino	1.79
Caprino	1.34
Degüello y procesamiento	1.07

Ingreso anual estimado por esta fracción \$963,520.00

- II.** Por sacrificio y procesamiento de aves, que incluyen pelado y escaldado, se causará y pagará:

CONCEPTO	TARIFA UMA
Pollos y gallinas de mercado	1.08
Pollos y gallinas de supermercado	0.30
Pavos de mercado	0.01
Pavos supermercado	0.01
Otras aves	0.01

Ingreso anual estimado por esta fracción \$0.00

- III.** El sacrificio de ganado en horas extraordinarias, independientemente de los honorarios del veterinario autorizado por la Secretaría de Salud, por cabeza, se causará y pagará:

CONCEPTO	TARIFA UMA
Vacunos	2.56
Porcinos	2.18
Caprinos	1.40
Aves	0.19



Ingreso anual estimado por esta fracción \$0.00

IV. Por la introducción de ganado al rastro en horas extraordinarias por cabeza, se causará y pagará:

CONCEPTO	TARIFA UMA
Vacuno	0.11
Caprino	0.15
Otros sin incluir aves	0.15

Ingreso anual estimado por esta fracción \$0.00

V. Por el uso de los servicios y utensilios con los que cuenta el rastro municipal, se causará y pagará:

CONCEPTO	TARIFA UMA
Agua para lavado de vísceras y cabeza	0.20
Por cazo y otros servicios	0.08 a 1.04
Por Servicio de Transporte de 1 Km. a 5 km.	0.08 a 1.04
Por Servicio de Transporte de 5 km. En adelante	1.00 a 10.00

Ingreso anual estimado por esta fracción \$250,880.00

VI. Guarda de ganado no reclamado, por día o fracción, para su custodia proveniente de terceros por motivos de competencia diferente al sacrificio, se causará y pagará:

CONCEPTO	TARIFA UMA
Vacuno y terneras	0.07
Porcino	0.07
Caprino	0.06
Aves	0.02
Otros animales	0.03

Ingreso anual estimado por esta fracción \$0.00

VII. El uso de corraletas para la guarda de animales introducidos al Rastro Municipal por día por actividades de compraventa, originará los siguientes productos, sin incluir ninguna atención, se causará y pagará:

CONCEPTO	UMA
Vacuno	0.31
Porcino	0.31
Caprino	0.31
Aves	0.08
Otros animales	0.08

Ingreso anual estimado por esta fracción \$0.00**Ingreso anual estimado por este artículo \$1,214,400.00**

Artículo 32. Por los servicios prestados en mercados municipales se causará y pagará:

I. Por la asignación de locales en los mercados municipales, según tipo de local: cerrado interior, abierto interior, cerrado exterior, abierto exterior, se causará y pagará: 2.19 a 19.33 UMA.

Ingreso anual estimado por esta fracción \$0.00

II. Por las cesiones de Derechos realizadas en los mercados municipales, se causará y pagará:

TIPO DE LOCAL	TARIFA UMA
Tianguis dominical	0.63
Locales	1.22
Formas o extensiones	2.34

Ingreso anual estimado por esta fracción \$0.00

III. Por los cambios de giros en los locales de mercados municipales, se causará y pagará: 4.98 UMA.

Ingreso anual estimado por esta fracción \$0.00

IV. Por el servicio de sanitarios en los mercados municipales se causará y pagará por persona de: 0.03 a 0.07 UMA.

Ingreso anual estimado por esta fracción \$0.00

V. Por el uso de locales en mercados municipales: 0.00 UMA.

Ingreso anual estimado por esta fracción \$0.00

Ingreso anual estimado por este artículo \$0.00

Artículo 33. Por los servicios prestados por la Secretaría del Ayuntamiento, se causará y pagará:

I. Por legalización de firmas de funcionarios, por cada hoja, se causará y pagará:

1. Por legalización de firmas de funcionarios, por cada hoja, se causará y pagará: 0.30 a 11.95 UMA.

Ingreso anual estimado por este rubro \$0.00

2. Expedición de copias certificadas de documentos de las administraciones municipales y certificación de inexistencia de documentos, se causará y pagará:

CONCEPTO	UMA
Por copia certificada en archivos y certificaciones de inexistencia de 1 hasta 5 hojas del mismo expediente o acuerdo	1.48
Por hoja adicional	0.34

Ingreso anual estimado por este rubro \$0.00

Ingreso anual estimado por esta fracción \$0.00

II. Por reposición de documento oficial, por cada hoja, se causará y pagará: 1.48 UMA.

Ingreso anual estimado por esta fracción \$0.00

III. Por expedición de credenciales de identificación, se causará y pagará: 1.48 UMA.

Ingreso anual estimado por esta fracción \$43,485.00

IV. Por expedición de constancias, se causará y pagará:

CONCEPTO	UMA
Por constancias de residencia	1.48
Por constancia de dependencia económica	1.48
Por constancia de domicilio	1.48
Por constancia de viabilidad	1.48
Por otras constancias	1.48

Ingreso anual estimado por esta fracción \$94,531.00

V. Por la publicación en la Gaceta Municipal, se causará y pagará: 1.49 UMA.

CONCEPTO	UMA
Por palabra	0.025 a 0.10
Por suscripción anual	17.50
Por ejemplar individual	2.00 a 5.00

Para efectos del pago por concepto de publicación en la Gaceta Municipal, el plazo será de diez días hábiles contados a partir de la notificación del acuerdo correspondiente.

Ingreso anual estimado por esta fracción \$56,445.00

Ingreso anual estimado por este artículo \$194,461.00

Artículo 34. Por el servicio de Registro de Fierros Quemadores y su Renovación, se causará y pagará: 1.50 UMA.

Ingreso anual estimado por este artículo \$3,704.00



Artículo 35. Por otros servicios prestados por otras autoridades municipales, se causará y pagará:

- I. Por los servicios otorgados por instituciones municipales a la comunidad a través de sus diversos talleres de capacitación, se causará y pagará:

CONCEPTO	UMA
Por curso semestral de cualquier materia	1.00 a 9.95
Por curso de verano	2.98 a 14.94
Por el cobro de servicios profesionales derivado de una actividad deportiva, cultural, artística, científica o educativa.	0.50 a 5.00

Ingreso anual estimado por esta fracción \$0.00

- II. Por los servicios de mantenimiento y reparación de mobiliario urbano derivado de actos de particulares con responsabilidad para estos, se causará y pagará de acuerdo a las condiciones que establezca el área correspondiente de la administración municipal.

Ingreso anual estimado por esta fracción \$0.00

- III. Por el registro, alta y refrendo, en los diferentes padrones del municipio, se causará y pagará:

CONCEPTO	UMA
Padrón de Proveedores	26.88
Padrón de Usuarios del Rastro Municipal	9.95
Padrón de Usuarios del Relleno Sanitario	2.98
Padrón de Boxeadores y Luchadores	2.00
Registro a otros padrones similares	2.00
Padrón de Contratistas	26.88

Ingreso anual estimado por esta fracción \$505,788.00

- IV. Por los dictámenes emitidos por Protección Civil, Ecología y Medio Ambiente Municipales, se causará y pagará: 1.00 a 30.00 UMA.

GRADO DE RIESGO	SUPERFICIE I	SUPERFICIE II	SUPERFICIE III
	UMA		
Bajo (superficie de 0 a 100 M2)	1.00	5.00	8.00
Medio (superficie de 101 a 500 M2)	10.00	13.00	16.00
Alto (superficie de 501 M2 en adelante)	20.00	30.00	40.00
IAP	1.00	1.00	1.00

Ingreso anual estimado por esta fracción \$261,514.00

- V. Por los servicios que presta la Unidad de Transparencia Municipal, conforme lo establece la Ley de Transparencia y Acceso a la Información Pública del Estado de Querétaro, por concepto de costo de los documentos o materiales utilizados en la reproducción y pago de certificación, con fundamento en el artículo 139, de la Ley de Transparencia y Acceso a la Información Pública del Estado de Querétaro y el artículo 44, de la Ley de Protección de Datos Personales en Posesión de Sujetos Obligados del Estado de Querétaro, cuando la información sobrepase las 20 hojas, se causará y pagará:

CONCEPTO	UMA
Copia simple de documentos tamaño carta u oficio por hoja	0.0276
Copia certificada de documentos tamaño carta u oficio por hoja	0.1013
Copia en medios electrónicos (disco compacto), por proporcionar disco	0.070

Ingreso anual estimado por esta fracción \$324.00

- VI. Por autorización para anuncios y promociones publicitarias que se fijen gráficamente en las calles o en los exteriores de los edificios o en sus azoteas, que no sea por sonido, se causará y pagará:

Las tarifas por autorización, revalidación o regularización de anuncios se aplicarán de acuerdo al lugar en que se fijen, instale o coloque, a la duración y a los fines de los anuncios, según la siguiente clasificación, causará y pagará:

PERMANENTES		
CLASIFICACIÓN	SUBCLASIFICACIÓN	UMA x M2
Denominativos	Adosados, letra suelta, de neón, de cartelera	5.00



	Auto soportados, de directorio, pantalla, electrónica, en bandera	7.00
De propaganda o Mixto	Adherido, integrado, pintado	3.00
	Mixto, modelado, especial, auto soportado	12.00
	Pantalla electrónica de proyección inflable	De 3.00 a 20.00
	Mupi mixto, modelado especial	De 6.00 a 12.00
Institucionales o sociales		2.00

TEMPORALES		
CLASIFICACIÓN	SUBCLASIFICACIÓN	UMA x M2
Denominativos de propaganda o Mixto	Adosados, letra suelta, de neón, de cartelera	2.00
	Auto soportados, de directorio, pantalla, electrónica, en bandera	4.00
	Adherido, integrado, pintado, pendón o gallardete, inflable	3.00
	De proyección mixto, modelado, en tapiales especial	De 3.00 a 6.00
Institucionales o sociales		2.00

Para anuncios definitivos la autorización tendrá vigencia del año fiscal en curso, considerando que, para licencia de anuncio nuevas, causará y pagará la parte proporcional correspondiente al resto del año a partir de la fecha de colocación del anuncio o de la emisión de la licencia, la que resulte anterior en tiempo.

El cobro por la recepción del trámite de licencia de anuncio, en cualquier modalidad, independientemente del resultado de la misma, se causará y pagará: 5.00 UMA.

Tratándose de anuncios no contemplados en la tabla anterior, la tarifa será fijada por el Ayuntamiento mediante el Acuerdo correspondiente. Surtiendo sus efectos a partir de su aprobación.

Para el caso de los anuncios auto soportados de propaganda, auto soportados mixtos y pantallas electrónicas, el monto correspondiente a la cobertura del seguro de daños a terceros será al menos de \$1,000,000.00 (Un millón de pesos 00/100 M.N.).

PÓLIZA DE SEGURO		UMA
CONCEPTO	SUBCLASIFICACIÓN	POR ANUNCIO
De 2 a 5 anuncios	Anuncios auto soportados de propaganda, mixtos y pantallas electrónicas	De 6,000.00 a 12,000.00
De 6 a 10 anuncios	Anuncios auto soportados de propaganda, mixtos y pantallas electrónicas	De 6,000.00 a 9,000.00
A partir de 11 anuncios	Anuncios auto soportados de propaganda, mixtos y pantallas electrónicas	6,000.00

Tratándose de videojuegos, tabaco y bebidas alcohólicas se aplicará adicionalmente, un porcentaje del 50% al costo de la licencia respectiva.

Tratándose de propaganda impresa y repartida personalmente al público en general, se causará y pagará 2.00 UMA por día.

Para anuncios y promociones publicitarias en las calles realizadas por sonido se causará y pagará por vehículo por día 1.00 UMA.

Por promociones publicitarias realizadas por sonido, en establecimientos comerciales, por día, se causará y pagará 1.00 UMA.

Por promociones publicitarias realizadas por empresas, por cada vehículo automotor en circulación o estacionado, por unidad, por año, se causará y pagará 20.00 UMA.

Por promociones publicitarias realizadas e instaladas en los vehículos de forma auto soportado o similar, por unidad, por día, se causará y pagará 1.00 UMA.



Ingreso anual estimado por esta fracción \$28,281.00

- VII.** Por verificación para el otorgamiento de autorizaciones de concesiones y licencias, se causará y pagará: 24.89 UMA.

Ingreso anual estimado por esta fracción \$0.00

- VIII.** Por la obtención de bases de licitación por cada uno de los concursos para obra pública y adquisiciones municipales, por invitación restringida o licitación pública, se causará y pagará de acuerdo al estudio técnico o a la tarifa que establezca la dependencia municipal.

Ingreso anual estimado por esta fracción \$31,200.00

- IX.** Por los servicios que presta la autoridad municipal en materia de Catastro dentro de su circunscripción territorial, se causará y pagará: 0.00 UMA.

Ingreso anual estimado por esta fracción \$0.00**Ingreso anual estimado por este artículo \$827,107.00**

Artículo 36. Cuando no se cubran las Contribuciones que refieren a Derechos en la fecha establecida en las disposiciones fiscales, el monto de las mismas se actualizará desde el mes en que se debió hacer el pago y hasta que el mismo se efectúe, apegándose para su cálculo a lo dispuesto en el Código Fiscal del Estado de Querétaro.

Las cantidades actualizadas conservan la naturaleza jurídica que tenían antes de la actualización.

La falta de pago de un crédito fiscal en la fecha o plazo fijado, determinará que el crédito sea exigible a través del procedimiento administrativo de ejecución, establecido en el Código Fiscal de la Federación y en el Código Fiscal del Estado de Querétaro, así como los convenios celebrados por este Municipio en lo que resulte aplicable para el ejercicio fiscal al que se aplica esta Ley, constituyéndose como accesorios de la contribución y participando de su naturaleza los recargos, las sanciones, los gastos de ejecución y la indemnización.

Ingreso anual estimado por este artículo \$0.00

Artículo 37. Derechos no comprendidos en la Ley de Ingresos vigente, causados en ejercicios fiscales anteriores, pendientes de liquidación o pago.

Ingreso anual estimado por este artículo \$0.00

Sección Cuarta Productos

Artículo 38. Comprende el importe de los ingresos por contraprestaciones por los servicios que preste el Municipio en sus funciones de derecho privado, así como por el uso y aprovechamiento de bienes; originando recursos que significan un aumento del efectivo del sector público, como resultado de sus operaciones normales, sin que provenga de la enajenación de su patrimonio.

I. Productos, no incluidos en otros conceptos:

1. Productos derivados del uso y aprovechamiento de bienes no sujetos a régimen de dominio público.

Ingreso anual estimado por este rubro \$321,152.00

2. Enajenación de bienes muebles no sujetos a ser inventariados.

Ingreso anual estimado por este rubro \$0.00

3. Accesorios, cuando no se cubran los Productos, en la fecha establecida en las disposiciones, el monto de las mismas se actualizará desde el mes en que se debió hacer el pago y hasta que el mismo se efectúe, en los términos del Código Fiscal del Estado de Querétaro como si se tratara de una Contribución.

Ingreso anual estimado por este rubro \$0.00

4. Otros Productos que generen ingresos corrientes.

- i. Por servicios prestados en centros estudiantiles en propiedad del municipio; 0.18 a 1.00 UMA

Ingreso anual estimado por este inciso \$0.00

- ii. Por uso de marcas, imágenes, productos, personajes, artículos propiedad intelectual o material del municipio de 100 a 200 UMA.

Ingreso anual estimado por este inciso \$0.00

- iii. Por arrendamiento de carpa por día; 400 a 600 UMA.



Ingreso anual estimado por este inciso \$0.00

- iv. Por arrendamiento de parque vehicular y maquinaria pesada por hora; 5.00 a 25.00 UMA.

Ingreso anual estimado por este inciso \$0.00

Ingreso anual estimado por este rubro \$0.00

5. Productos Financieros.

Ingreso anual estimado por este rubro \$6,193,255.00

Ingreso anual estimado por esta fracción \$6,514,407.00

- II.** Productos no comprendidos en la Ley de Ingresos vigente, causados en ejercicios fiscales anteriores, pendientes de liquidación o pago.

Ingreso anual estimado por esta fracción \$0.00

Ingreso anual estimado por este artículo \$6,514,407.00

Sección Quinta Aprovechamientos

Artículo 39. Son Aprovechamientos los ingresos que percibe el Estado en funciones de derecho público distintos de las Contribuciones, de los ingresos derivados de financiamiento y de los que obtengan los organismos descentralizados y de las empresas de participación municipal.

I. Aprovechamientos:

1. Ingresos derivados de Colaboración Fiscal.

- a) Multas federales no fiscales.

Ingreso anual estimado por este inciso \$0.00

- b) Multas, por la inobservancia a diversas disposiciones establecidas en las Leyes, Reglamentos, Códigos y Convenios aplicables de carácter Estatal o Municipal, se causarán y pagarán:

CONCEPTO	UMA
Multa por omisión de inscripción en el Padrón Catastral	2.49
Multa por autorizar los Notarios en forma definitiva instrumentos públicos sin cumplir con la obtención de la respectiva constancia de no adeudo del Impuesto y, en su caso, el recibo de pago por el último bimestre si el acto se realiza dentro del plazo del pago	2.49
Multa por la omisión de formulación de avisos de transmisión de propiedad, posesión o cambio de domicilio	2.49
Multa por la formulación extemporánea de avisos de transmisión de propiedad, posesión	1.49
Multa por la falta de declaración de cambio de valor del predio	Un tanto por impuesto omitido
Multa por el incumplimiento al requerimiento de la autoridad	1.99 a 55.00
Multa cuando no se cubra el pago del Impuesto en los periodos señalados	Equivalente a la actualización y recargos que se generan, misma que no podrá exceder el 100% de dicha contribución
Multa cuando se declare en forma dolosa una cantidad menor al valor real del predio, evadiendo el pago correcto del impuesto	50% de la contribución omitida
Resoluciones que emita la Contraloría Municipal dentro de los procedimientos administrativos de responsabilidad de su competencia	14.94 a 99.56
Infracciones cometidas al artículo 289 del Código Ambiental del Estado de Querétaro.	5.75 a 35.58
Infracciones cometidas a los ordenamientos de ecología y protección ambiental vigentes, se causarán y pagarán, en los términos que así disponga la autoridad municipal competente	3.00 a 500.00
Infracciones cometidas a los ordenamientos vigentes en materia de Protección Civil, se causarán y pagarán en los términos que disponga la Autoridad en dicha materia	1.00 a 20.00
Infracciones cometidas a los ordenamientos vigentes en materia de mercados, uso de la vía pública y servicios públicos municipales, se causarán y pagarán en los términos que disponga la autoridad en dicha materia	1.00 a 150.00



Infracciones a la Ley de Tránsito del Estado de Querétaro y al Reglamento de Tránsito del Municipio de Cadereyta de Montes, Qro., se causarán y pagarán en los términos que disponga la autoridad en dicha materia	1.00 a 150.00
Sanción administrativa por maltrato animal	25.00 a 55.00
Multa por incumplimiento a los reglamentos vigentes	1.00 a 500

Ingreso anual estimado por este inciso \$1,847,049.00

- c) Accesorios, cuando no se cubran los Productos, en la fecha establecida en las disposiciones, el monto de las mismas se actualizará desde el mes en que se debió hacer el pago y hasta que el mismo se efectúe, en los términos del Código Fiscal del Estado de Querétaro como si se tratara de una Contribución.

Ingreso anual estimado por este inciso \$0.00

- d) Otros Aprovechamientos, se recaudarán de acuerdo a lo siguiente:

d.1) Herencias, legados, donaciones y donativos.

Ingreso anual estimado por este sub inciso \$0.00

d.2) Producto de bienes u objetos que legalmente se pueden enajenar.

Ingreso anual estimado por este sub inciso \$0.00

d.3) El importe por la venta de basura y desperdicios, así como de los productos aprovechables recogidos por el servicio de limpieza, recolección de basura o por el servicio del rastro, directamente por el Municipio, de acuerdo al valor de mercado, importes que serán determinados por el área competente en la materia o que preste los bienes o servicios.

Ingreso anual estimado por este sub inciso \$0.00

d.4) El arrendamiento de aguas negras y de aguas superficiales, se realizará de acuerdo a estudio técnico.

Ingreso anual estimado por este sub inciso \$0.00

d.5) Conexiones y Contratos.

Ingreso anual estimado por este sub inciso \$0.00

d.6) Las cooperaciones pactadas por contratos de concesiones a particulares pagarán conforme estudio, términos y condiciones que establezca el Ayuntamiento en los convenios respectivos.

Ingreso anual estimado por este sub inciso \$2,062,611.00

d.7) La prestación del servicio de gestión de los trámites de pasaporte, asesoría migratoria, difusión de becas, asesoría para la conformación de sociedades y corrección a estatutos de sociedades y los demás que se establezcan, independientemente del importe de los derechos que determine la Secretaría de Relaciones Exteriores para cada uno de ellos.

Ingreso anual estimado por este sub inciso \$0.00

d.8) Por la venta de productos derivados de una actividad comercial, agrícola, ganadera y otras, en convenio con empresas privadas, de participación mixta o cooperativas.

Ingreso anual estimado por este sub inciso \$0.00

Ingreso anual estimado por este inciso \$2,062,611.00

Ingreso anual estimado por este rubro \$3,909,660.00

2. Indemnizaciones.

Ingreso anual estimado por este rubro \$0.00

3. Reintegros.

Ingreso anual estimado por este rubro \$0.00

4. Aprovechamientos Provenientes de Obras Públicas.

Ingreso anual estimado por este rubro \$0.00

Ingreso anual estimado por esta fracción \$3,909,660.00



II. Aprovechamientos Patrimoniales;

1. Baja por inventario por valor comercial

Ingreso anual estimado por este rubro \$0.00

2. Venta o remate de bienes muebles con valor comercial

Ingreso anual estimado por este rubro \$0.00

3. Otros.

Ingreso anual estimado por este rubro \$0.00

Ingreso anual estimado por esta fracción \$0.00**III.** Accesorios de Aprovechamientos; y**Ingreso anual estimado por esta fracción \$0.00**

- IV.** Aprovechamientos no comprendidos en la Ley de Ingresos Vigente, causadas en ejercicios fiscales anteriores, pendientes de liquidación o pago.

Ingreso anual estimado por esta fracción \$0.00**Ingreso anual estimado por este artículo \$3,909,660.00**

Sección Sexta
Ingresos por la Venta de Bienes y Prestación de Servicios

Artículo 40. Por los Ingresos por la Venta de Bienes y Prestación de Servicios de Organismos Descentralizados se causarán y pagarán:

- I.** Sistema Municipal para el Desarrollo Integral de la Familia.

CONCEPTO	UMA
• Servicio de Psicología	0.30 a 1.00
• Servicio de la Procuraduría	0.29 a 1.00
• Servicio en Casa de Día	
c.1) Desayunos	0.05 a 1.00
c.2) Comida	0.08 a 1.00
• Estancia en Casa Albergue de la Mujer Embarazada por usuario del Municipio de Cadereyta de Montes, Qro., o municipios con convenio	0.30 a 1.00
• Estancia en Casa Albergue de la Mujer Embarazada por usuario sin convenio	0.60 a 1.00
• Por el servicio en albergue	
f.1) Desayuno	0.24 a 1.00
f.2) Comida	0.30 a 1.00
f.3) Cena	0.24 a 1.00
f.4) Canalizaciones	0.21 a 1.00
f.5) Regaderas	0.18 a 1.00

Ingreso anual estimado por esta fracción \$558,455.00

- II.** Instituto Municipal de la Juventud.

Ingreso anual estimado por esta fracción \$0.00

- III.** Otros.

Ingreso anual estimado por esta fracción \$0.00**Ingreso anual estimado por este artículo \$558,455.00**

Artículo 41. Por los ingresos de operación de Entidades Paramunicipales Empresariales, se causará y pagará: 0.00 UMA.

Ingreso anual estimado por este artículo \$0.00

Artículo 42. Por los ingresos por la Venta de Bienes y Servicios Producidos en Establecimientos del Gobierno Central, se causará y pagará: 0.00 UMA.



Ingreso anual estimado por este artículo \$0.00

**Sección Séptima
Participaciones y Aportaciones**

Artículo 43. Las Participaciones se distribuirán conforme a lo establecido en la Ley de Coordinación Fiscal y la legislación aplicable.

CONCEPTO	IMPORTE
Fondo General de Participaciones	\$161,881,279.00
Fondo de Fomento Municipal	\$50,972,963.00
Por el Impuesto Especial Sobre Producción y Servicios	\$3,739,367.00
Fondo de Fiscalización y Recaudación	\$15,026,428.00
Incentivos a la Venta Final de Gasolinas y Diesel	\$2,185,997.00
Por el Impuesto Federal sobre Tenencia o uso de vehículos	\$0.00
Fondo de Compensación del Impuesto sobre Automóviles Nuevos	\$474,197.00
Incentivos por el Impuesto sobre Automóviles Nuevos	\$3,845,158.00
Impuesto por la Venta de Bienes cuya enajenación se encuentra gravada por la Ley del Impuesto Especial sobre Producción y Servicios	\$599,564.00
Reserva de Contingencia	\$0.00
Otras Participaciones	\$0.00
Fondo I.S.R.	\$20,688,037.00
I.S.R. Incentivos por la enajenación de bienes inmuebles Art. 126	\$968,028.00

Ingreso anual estimado por este artículo \$260,381,018.00

Artículo 44. Las Aportaciones que recibirá el Municipio serán las que establezca la Ley de Coordinación Fiscal.

CONCEPTO	IMPORTE
Fondo de Aportaciones para la Infraestructura Social Municipal	\$83,522,320.00
Fondo de Aportaciones para el Fortalecimiento de los Municipios y de las Demarcaciones del Distrito Federal	\$70,346,312.00

Ingreso anual estimado por este artículo \$153,868,632.00

Artículo 45. Los ingresos federales por convenios, los constituyen los ingresos que se reciban por actividades de administración fiscal que realicen o ejerzan las autoridades fiscales de las Entidades o de los Municipios cuando así se pacte expresamente con el Gobierno Federal, por conducto de la Secretaría de Hacienda y Crédito Público y/o los gobiernos de las entidades que se hubieran adherido al Sistema Nacional de Coordinación Fiscal.

1. Ingresos Federales por Convenios.

Ingreso anual estimado por esta fracción \$0.00

2. Incentivos derivados de la Colaboración Fiscal.

Ingreso anual estimado por esta fracción \$0.00

3. Fondos distintos de Aportaciones.

Ingreso anual estimado por esta fracción \$0.00

Ingreso anual estimado por este artículo \$0.00

**Sección Octava
Transferencias, Asignaciones, Subsidios y Subvenciones**

Artículo 46. Las Transferencias, Asignaciones, Subsidios y Subvenciones que recibirá el Municipio serán las asignaciones destinadas en forma directa o indirecta a los sectores público, privado y externo, organismos y empresas paraestatales apoyos como parte de su política económica social, de acuerdo de las estrategias y prioridades de desarrollo para el sostenimiento y desempeño de sus actividades:

I. Transferencias y Asignaciones.

Ingreso anual estimado por esta fracción \$0.00

II. Subsidios y Subvenciones.



Ingreso anual estimado por esta fracción \$0.00

Ingreso anual estimado por este artículo \$0.00

**Sección Novena
Ingresos derivados de Financiamiento**

Artículo 47. Son Ingresos derivados de Financiamiento, los empréstitos internos o externos que se contraten en términos de la Ley de Deuda Pública del Estado de Querétaro.

- Endeudamiento interno.

Ingreso anual estimado por esta fracción \$0.00

- Endeudamiento externo.

Ingreso anual estimado por esta fracción \$0.00

- Financiamiento interno.

Ingreso anual estimado por esta fracción \$0.00

Ingreso anual estimado por este artículo \$0.00

**Sección Décima
Disposiciones administrativas y estímulos fiscales**

Artículo 48. Para el Ejercicio Fiscal 2025 se establecen las siguientes disposiciones administrativas y estímulos fiscales:

I. Disposiciones Administrativas.

1. En los trámites que se realicen en todas las dependencias municipales y de las cuales los contribuyentes o usuarios de los servicios municipales estén obligados a pagar por los conceptos a que se refiere esta Ley, se expedirá el comprobante o forma oficial respectiva por parte de la Dirección de Finanzas Públicas Municipales.
2. La fecha de vencimiento de los pagos bimestrales de contribuciones será a más tardar el día 16 de los meses de marzo, mayo, julio, septiembre, noviembre y enero, en caso de que el día 16 sea inhábil, el vencimiento será el día hábil siguiente, a excepción de los que las leyes o disposiciones respectivas indiquen expresamente vencimiento diferente.
3. Se entenderá por horas y días hábiles o inhábiles, los que señale el Código Fiscal del Estado de Querétaro y la Ley de Procedimientos Administrativos del Estado de Querétaro. Se faculta a la Secretaría de Finanzas para habilitar los días y horas inhábiles, para la práctica de diligencias y cobro de contribuciones.
4. Cuando no se cubran las Contribuciones, Aprovechamientos y las devoluciones a cargo del fisco municipal y no se paguen en la fecha establecida en las disposiciones fiscales, el importe de las mismas se actualizará desde el mes en que se debió hacer el pago y hasta que el mismo se efectúe, apegándose para su cálculo a lo dispuesto en el Código Fiscal del Estado de Querétaro. Las cantidades actualizadas conservan la naturaleza jurídica que tenían antes de la actualización.
5. Se faculta a las autoridades fiscales municipales para que lleven a cabo la cancelación de los créditos fiscales municipales cuyo cobro les corresponde efectuar, en los casos en que exista imposibilidad práctica y material de cobro. Se considera que existe imposibilidad práctica de cobro, entre otras, cuando los deudores no tengan bienes embargables, el deudor hubiere fallecido o desaparecido sin dejar bienes a su nombre o cuando por sentencia firme hubiere sido declarado en quiebra. Se considera que existe imposibilidad material para efectuar el cobro, cuando exista cambio de situación jurídica tanto del sujeto pasivo como del objeto generador de la contribución.
6. Se faculta a las autoridades fiscales municipales para que lleven a cabo el cobro de las contribuciones omitidas en un plazo de cinco años contados a partir del ejercicio inmediato anterior al que se encuentren vigentes sus facultades de comprobación.
7. La Dirección de Finanzas Públicas Municipales podrá auxiliarse de terceros, para el ejercicio de las facultades del cobro persuasivo y coactivo.
8. Para efectos de actualización y determinación de accesorios para las contribuciones no cubiertas en tiempo y forma, el factor resultante de dividir el Índice Nacional de Precios al Consumidor del mes anterior al más reciente del período, entre el citado índice correspondiente al mes anterior al más antiguo de dicho período, nunca podrá ser inferior a 1. En tal supuesto, se continuará aplicando el último índice inmediato anterior.
9. Para efectos de la actualización prevista en el artículo 67 de la Ley de Hacienda de los Municipios del Estado de Querétaro, se entenderá como período por el que procede la actualización, el comprendido desde la fecha de realización de la operación de traslado de dominio en cualesquiera de sus hipótesis, a la realización del pago del Impuesto sobre Traslado de Dominio.



10. Para el ejercicio fiscal 2025, la aplicación de tarifas de la Ley de Ingresos que estén contenidos dentro de un rango de cobro, será la Dirección de Finanzas Públicas Municipales la facultada para determinar, sin violación al principio de reserva de ley, la tarifa a aplicar; así como, el procedimiento para tales efectos.
11. Las dependencias que presten servicios u otorguen el uso o goce, aprovechamiento o explotación de bienes, que corresponda o de las atribuciones conferidas a su cargo; serán las competentes para determinar el importe de las contribuciones que hayan sido fijadas en la presente Ley y para la emisión de la liquidación correspondiente.
12. Para los casos en los que se requiera la autorización del Encargado de la Dirección de Finanzas Públicas Municipales en la presente Ley, se entenderá al Titular de la Dirección de Finanzas Públicas Municipales.
13. Se faculta al titular de la Dirección de Finanzas Públicas Municipales para que, en el ejercicio de sus facultades, expida los acuerdos administrativos necesarios para el manejo de los asuntos financieros y tributarios del Municipio, así como aquellos que tengan por objeto establecer los lineamientos y procesos para optimizar la recaudación municipal, y los que determinen la integración de expedientes fiscales en términos de la presente Ley.
14. El personal oficial que intervenga en los diversos trámites relativos a la aplicación de las disposiciones tributarias estará obligado a guardar absoluta reserva en lo concerniente a las declaraciones y datos suministrados por los contribuyentes o por terceros con ellos relacionados, así como los obtenidos en el ejercicio de las facultades de comprobación. Dicha reserva no comprenderá la información relativa a los créditos fiscales de los contribuyentes, que las autoridades fiscales proporcionen a las Sociedades de Información Crediticia que obtengan autorización de la Secretaría de Hacienda y Crédito Público, de conformidad con la Ley para Regular las Sociedades de Información Crediticia.
15. Es requisito para la obtención de los beneficios o estímulos fiscales contenidos en el presente Ordenamiento, y aquellos que resulten aplicables en materia de contribuciones municipales, no haber promovido o promuevan contra el Municipio de Cadereyta de Montes, Qro., algún medio de defensa legal ante autoridades jurisdiccionales o los Tribunales administrativos, en materia fiscal y administrativa.
16. Se faculta al titular de la Dirección de Finanzas Públicas Municipales a emitir mediante acuerdo administrativo, las disposiciones complementarias y adicionales, que resulten necesarias en materia de beneficios y estímulos fiscales y podrá autorizar una reducción de hasta el 100% (cien por ciento) en multas y los accesorios de las contribuciones.
17. Para el ejercicio fiscal 2025, quedan sin efecto las exenciones relativas a los impuestos municipales derivados de la propiedad inmobiliaria, previstas en las leyes federales o decretos a favor de personas físicas, morales u organismos públicos descentralizados, salvo en lo que se refiere a bienes propiedad de dichos organismos que se consideren del dominio público y así lo acrediten, salvo que tales bienes sean utilizados por entidades paraestatales, bajo cualquier título, para fines administrativos o propósitos distintos a los de su objeto público.
18. Para el Ejercicio Fiscal 2025, las sanciones administrativas derivadas de infracciones a los reglamentos vigentes de tránsito podrán acceder a la reducción del 50% establecido en la normatividad aplicable.
19. Para el ejercicio fiscal 2025, cuando la autoridad municipal competente, imponga multas en materia de tránsito vehicular, se cobrará una cantidad adicional del 10% de la multa. El recurso que se obtenga por este concepto, se destinará como apoyo al Cuerpo de Bomberos Voluntarios y Cruz Roja de este Municipio, manifestando que son grupos especializados en atención de emergencias y sus actividades son sin fines de lucro, los cuales se encuentran legalmente constituidos.

II. Se establecen los siguientes estímulos fiscales:

1. En ningún caso el importe anual a pagar por concepto de Impuesto Predial será menor a la cantidad de 2.50 UMAS.
2. El pago del Impuesto Predial podrá hacerse por anualidad anticipada, durante el primer bimestre del año, teniendo las siguientes reducciones de manera general para todos los contribuyentes:
 - El 20% sobre la cantidad total que le corresponda pagar, en caso de que el pago se efectúe en el mes de enero.
 - El 8% sobre la cantidad total que le corresponda pagar, en caso de que el pago se efectúe en el mes de febrero.
3. Las personas que acrediten ser propietarios o poseedores de bienes inmuebles regularizados mediante el Programa de Certificación de Derechos Ejidales y Titulación de Solares (PROCEDE), predios regularizados por la Comisión para la Regularización de la Tenencia de la Tierra (CORETT) actualmente Instituto Nacional de Suelo Sustentable (INSUS) o por la Ley para la Regularización de Asentamientos Humanos Irregulares, Predios Urbanos, Predios Rústicos, Predios Familiares y Predios Sociales del Estado de Querétaro o cualquier otro programa gubernamental siempre y cuando sean aprobados y autorizados por el Ayuntamiento ya sea mediante acuerdo de cabildo o acuerdo administrativo, cuando se trate del primer registro al padrón catastral podrán acceder a una reducción de 2.5 UMAS por cada uno de los años que se adeuden o hasta el 50% por concepto de Impuesto Predial, que incluye el ejercicio fiscal en curso, sin multas y recargos, siempre y cuando sea solicitado por el propietario antes de realizar el pago y éste se realice de forma anualizada en el ejercicio fiscal que transcurre.



4. Para el caso de bienes inmuebles que estén en proceso de regularización en los términos señalados en el párrafo que antecede, causarán y pagarán por Impuesto sobre Fraccionamientos, Condominios, Fusión, Subdivisión y Relotificación de predio 2.5 UMAS al 50% de cada uno de estos impuestos siempre y cuando sea solicitado por el propietario antes de realizar el pago y éste se realice de forma anualizada en el ejercicio fiscal que transcurre.
5. Los asentamientos humanos irregulares o de fundo legal que se encuentren clasificados como predios urbanos en términos de la Ley de Catastro para el Estado de Querétaro, que presenten adeudos anteriores al ejercicio fiscal 2025, podrán ser sujeto de una reducción del Impuesto Predial de 2.5 UMAS por cada uno de los años de adeudo o hasta el 50% del adeudo que presente la clave origen, sin multas ni recargos, siempre y cuando se realice su pago dentro de los programas de regularización establecidos, aprobados y autorizados por el Ayuntamiento ya sea mediante acuerdo de cabildo o acuerdo administrativo.
6. Para las operaciones del Impuesto Sobre Traslado de Dominio contempladas en el presente Ordenamiento, se concederá hasta una deducción del 50% en la base del impuesto para las viviendas de interés social, únicamente cuando se trate de la primera adquisición de las mismas, previa petición por escrito que se genere ante la Dirección de Finanzas Públicas Municipales.

Para acreditar dicho supuesto, la autoridad fiscal podrá ejercer sus facultades de comprobación a efecto de validar que no haya sido sujeto a deducciones por actos traslativos previos por el mismo inmueble; debiendo, el sujeto obligado, cubrir el importe del Impuesto y los accesorios que se generen.

Para los efectos de esta Ley, se considera vivienda de interés social, aquella cuyo valor total no exceda de 22 UMAS elevado al año y por vivienda de interés popular, aquella cuyo valor total no exceda 30 UMAS elevado al año.

7. Las personas físicas que acrediten ser propietarios de bienes inmuebles de uso de suelo habitacional urbano con construcción y que se encuentren en el supuesto de adeudos de impuesto predial de ejercicios fiscales anteriores al 2025, podrán acceder a una reducción, por concepto de impuesto predial del 30% al 60% sin multas y recargos, a excepción del ejercicio fiscal en curso, siempre y cuando sea solicitado por el propietario antes de realizar el pago y éste se realice de forma anualizada en el ejercicio fiscal que transcurre, previo dictamen que sobre un estudio socioeconómico realice el Comité de Estímulos Fiscales 2025, que será nombrado por el H. Ayuntamiento y se integrará con las Dependencias que éste determine.
8. Las personas pensionadas, jubiladas, de tercera edad y personas con discapacidad debidamente certificadas o ser cónyuges de los mismos, que reúnan los requisitos previstos en los artículos 24 y 25 de la Ley de Hacienda de los Municipios del Estado de Querétaro, pagarán el Impuesto Predial que les corresponda, de acuerdo a la tabla y sujeciones siguientes:

TABLA

BASE CATASTRAL		ESTÍMULO FISCAL
LIMITE INFERIOR	LIMITE SUPERIOR	
DE	A	
\$1.00	\$1,500,000.00	2.5 UMAS
\$1,500,000.01	En Adelante	El cincuenta por ciento del Impuesto Predial

Siempre que cumplan con:

- a) Que el interesado habite dicho inmueble y que éste no esté destinado al arrendamiento o comodato, así como tampoco exista en dicho inmueble otras construcciones en las que habiten otras familias, aun cuando dichas familias estén conformadas por hijos del propietario; además que deberá coincidir el domicilio objeto del Impuesto Predial con la identificación oficial vigente que presente, a fin de acreditar el interés legítimo.
- b) En caso de ser necesario realizar alguna inspección física del predio, y se encuentre establecida un negocio, ésta no será condicionante para la aplicación; siempre y cuando el solicitante, bajo protesta de decir verdad, manifieste que el ingreso percibido por el mismo, es su único sustento o acredite tener dicho negocio en comodato.
- c) Encontrarse al corriente en sus pagos por concepto de este Impuesto en el ejercicio inmediato anterior.
- d) El cónyuge superviviente de la persona pensionada, de tercera edad y personas con discapacidad debidamente certificada, que soliciten la reducción en el pago de su Impuesto Predial, podrán obtenerlo, aun y cuando la propiedad se encuentre sujeta a proceso judicial sucesorio, debiendo reunir los demás requisitos señalados en los artículos 24 y 25 de la Ley de Hacienda de los Municipios del Estado de Querétaro.
- e) Las personas pensionadas, jubiladas, adultos mayores y personas con discapacidad debidamente certificadas o que sean cónyuges de los mismos, que en el año inmediato anterior hayan obtenido el beneficio, podrán refrendarlo en el año 2025, presentándose de manera personal copia de su identificación oficial vigente, ante la Dirección de Finanzas Públicas Municipales; siempre y cuando continúen cumpliendo con los requisitos que señala la Disposición antes señala.
- f) Si el peticionario del beneficio cumple con los requisitos previstos en los artículos 24 y 25 de la Ley de Hacienda de los



Municipios del Estado de Querétaro, a excepción de la constancia de Única Propiedad expedida por el Instituto Registral y Catastral del Estado de Querétaro, acreditando con justo título la pertenencia del inmueble con la cual registro su inscripción en la Dirección de Catastro del Estado de Querétaro; podrá la autoridad fiscal realizar un análisis individual, valorando los aspectos necesarios, con el fin de determinar la aplicación o no del beneficio señalado en los preceptos invocados en el proemio del presente rubro.

Las personas pensionadas, jubiladas, adultos mayores y discapacitadas, que hayan obtenido el presente beneficio, deberán efectuar el pago por anualidad durante el primer bimestre, en una sola exhibición, en el entendido que de no ejercerse perderá toda validez.

9. Para el ejercicio fiscal 2025 los contribuyentes registrados en el Padrón de Licencias Municipales de Funcionamiento, atenderán a las siguientes consideraciones y/o estímulo:

Por los conceptos contenidos en el artículo 23, fracción III de la presente Ley, si cuentan con adeudos de ejercicios anteriores podrá tener una reducción de hasta el 50% sobre las tarifas establecidas, previa autorización del Comité de Estímulos Fiscales 2025.

En materia de beneficios y estímulos fiscales, una vez obtenida su procedencia, tendrá una vigencia del 01 de enero al 31 de diciembre de 2025, el contribuyente deberá cumplir con la obligación del pago y en el entendido de no realizarse se tendrá por cancelado el beneficio o estímulo fiscal aplicado.

Para el pago de la primera copia certificada del acta de nacimiento se aplicará el artículo 142 Ley de Hacienda del Estado de Querétaro, estableciendo el derecho a la identidad y gratuidad en este trámite.

TRANSITORIOS

Artículo Primero. La presente Ley entrará en vigor el 1 de enero del 2025.

Artículo Segundo. Cualquier disposición expedida con anterioridad y que se oponga a la presente Ley, queda derogada.

Artículo Tercero. Las tarifas en cuanto a montos y plazos estarán sujetas a lo dispuesto por la presente Ley.

Artículo Cuarto. Cuando de las normas legales se denominen ingresos de libre disposición, se entenderán los ingresos locales y las participaciones federales, así como los recursos que, en su caso, se reciban del fondo de estabilización de los ingresos de las entidades federativas en términos del artículo 19 de la Ley Federal de Presupuesto y Responsabilidad Hacendaria y cualquier otro recurso que no esté destinado a un fin específico.

Artículo Quinto. Para efecto de lo señalado en los artículos 43 y 44 de la presente Ley, se tendrá en definitiva lo establecido por el Poder Ejecutivo del Estado de Querétaro, en relación con los montos que se establezcan conforme a la Ley de Coordinación Fiscal, la Ley de Coordinación Fiscal Estatal Intermunicipal del Estado de Querétaro y la Ley que Fija las Bases, Montos y Plazos conforme a las cuales se distribuirán las Participaciones Federales correspondientes a los Municipios del Estado de Querétaro, para el ejercicio fiscal 2025.

Artículo Sexto. Para lo señalado en materia de ingresos derivados de financiamiento en la presente Ley, se deberá observar lo establecido en la Ley de Disciplina Financiera de las Entidades Federativas y los Municipios.

Artículo Séptimo. Para la determinación y pago de las contribuciones y sus accesorios, las cantidades correspondientes se ajustarán al múltiplo de cincuenta centavos más próximo, inferior o superior, según corresponda.

Artículo Octavo. Una vez agotado todo procedimiento administrativo de recuperación, se faculta a las autoridades fiscales municipales para que lleven a cabo la cancelación de los créditos fiscales municipales cuyo cobro les corresponde efectuar, en los casos en que exista imposibilidad práctica y material de cobro. Se considera que existe imposibilidad práctica de cobro, entre otras, cuando los deudores no tengan bienes embargables, el deudor hubiere fallecido o desaparecido sin dejar bienes a su nombre o cuando por sentencia firme hubiere sido declarado en quiebra. Se considera que existe imposibilidad material para efectuar el cobro, cuando exista cambio de situación jurídica tanto del sujeto pasivo como del objeto generador de la contribución.

Artículo Noveno. La Dirección de Finanzas Públicas Municipales, podrá establecer resoluciones de carácter general y facilidades administrativas para efectos de las contribuciones previstas en esta Ley, la cuales se publicarán en la Gaceta Municipal.

Artículo Décimo. En la aplicación del artículo 35, fracción IX, mientras no se suscriba el convenio de coordinación para que el Municipio asuma la función de servicio de Catastro, esta continuará prestándose por el Poder Ejecutivo del Estado de Querétaro, en los términos que señala la normatividad vigente.

Artículo Decimoprimer. Para efectos del cobro del Servicio de Alumbrado Público previsto en el artículo 26, de la presente Ley, las autoridades competentes adscritas al Municipio de Cadereyta de Montes, Qro., podrán facultar a la compañía o empresa suministradora del servicio de energía eléctrica para el único efecto de recaudar el derecho mencionado conjuntamente con el consumo de energía eléctrica, sin que ello indique modificar o invalidar los elementos sustanciales de dicha contribución, ni que se entienda que la cuota del derecho referido, se encuentre vinculada en forma alguna con el consumo mismo respecto de todos aquellos contribuyentes beneficiarios que tengan contratado el servicio de energía eléctrica con la compañía o empresa suministradora del servicio.

Artículo Decimosegundo. El pago de las contribuciones municipales se podrá hacer con efectivo en moneda de curso legal, con transferencia electrónica, con tarjeta de crédito, con tarjeta de débito, con cheque: nominativo, de caja, al portador o certificado y salvo buen cobro; o en cualquier otra forma que a autorice el encargado de las finanzas públicas municipales.



Artículo Decimotercero. Para el ejercicio fiscal 2025, el Servicio de Agua Potable y Alcantarillado, seguirá prestándose por la Comisión Estatal de Aguas, organismo que pagará los derechos respectivos en los términos que señale la Ley que regula la prestación de los servicios de agua potable, alcantarillado y saneamiento del Estado de Querétaro y el Decreto por el que se crea la Comisión Estatal de Aguas, aplicándose las tarifas vigentes.

Artículo Decimocuarto. A partir del ejercicio fiscal 2025, cuando el cobro de las contribuciones municipales se establezca en UMA, se entenderá como Unidades de Medida y Actualización y su valor diario vigente será el que fije la autoridad competente. El valor mensual de la UMA se calculará multiplicando su valor diario por 30.4 veces y su valor anual se calcula multiplicando su valor mensual por 12.

Artículo Decimoquinto. Para el caso de las obligaciones existentes sobre los desarrollos inmobiliarios bajo el régimen de propiedad en condominio o fraccionamiento, el diez por ciento de la superficie total del predio para equipamiento urbano y áreas verdes, podrá realizarse mediante pago en efectivo, previa autorización del Ayuntamiento y sea destinado para inversión pública preferentemente

Artículo Decimosexto. La Dirección de Finanzas Públicas Municipales establecerá las distintas formas de pago de las contribuciones mediante resolución administrativa publicada en la Gaceta Municipal.

Artículo Decimoséptimo. Envíese al titular del Poder Ejecutivo del Estado, para su publicación en el Periódico Oficial del Gobierno del Estado de Querétaro "La Sombra de Arteaga".

Resolutivo Tercero. Aprobado el presente dictamen, emítase el proyecto de Ley correspondiente.



ANEXOS**CRITERIOS GENERALES PARA LA FORMULACIÓN DE LA LEY DE INGRESOS PARA EL MUNICIPIO DE CADEREYTA DE MONTES, QRO.**

Para la Ley de Ingresos del Ejercicio Fiscal 2025, se deben considerar diversos factores macroeconómicos, teniendo en primer término las proyecciones emitidas a nivel Federal de los Pre-Criterios Generales De Política Económica (PCGPE) 2025, cuyo análisis respecto a las finanzas públicas dictaminan que se mantendrán sanas, en línea con el cumplimiento de las metas fiscales planteadas para 2024, y para 2025, se anticipa un escenario de consolidación fiscal con un balance primario positivo, y un nivel estable de la deuda pública como porcentaje del Producto Interno Bruto (PIB). Hacia el cierre de 2024, se estima que el crecimiento de la actividad económica en México mantenga un buen desempeño, impulsado por el comportamiento del mercado interno, el cual continuará beneficiándose del aumento del empleo y los efectos permanentes del gasto en infraestructura y protección social. Considerando estos pre criterios, la estimación de crecimiento para la economía mexicana que va de 2.5 a 3.5% anual, manteniéndose con respecto a lo publicado en los Criterios Generales de Política Económica 2024, en un rango de entre 2.0 y 3.0%. Para 2025, serán más tangibles los avances de las tecnologías de la información, como la inteligencia artificial, la cual apoyará al aumento de la productividad de distintos sectores que la utilicen y a la rentabilidad de las empresas involucradas. Adicionalmente, estas tecnologías permitirán la entrada de nuevas empresas que ampliarán la oferta hacia los consumidores y harán más eficiente la producción de los medios de consumo.

Respecto a las Participaciones y Aportaciones Federales que forman parte integral de los ingresos del Municipio de los cuales se espera recibir un incremento en un margen considerable respecto al año 2024 ya que el Ejecutivo Federal estima oportuno conservar en la iniciativa de ley, la posibilidad de emplear los recursos que durante el ejercicio fiscal de 2025 ingresen al Fondo de Estabilización de los Ingresos de las Entidades Federativas (FEIEF). Cabe mencionar, que para el ejercicio fiscal 2025, los rubros de las Participaciones y Aportaciones son proyectados en montos estimados, debido a que en su determinación influyen diversos factores externos como lo son: Las políticas económicas para el paquete económico 2025 a nivel Federal así como el Presupuesto de Egresos por parte del Gobierno Federal y todas circunstancias que ello representa; expuesto lo anterior, cabe mencionar que para los montos estimados en las Participaciones y Aportaciones, pueden presentar diferencias con respecto a lo estimado en el momento de la elaboración y aprobación de la presente Ley de Ingresos, por lo cual, el deber y responsabilidad por parte del Municipio de Cadereyta de Montes, Qro., es hacer lo conducente para alinear los objetivos en base a una ley de ingresos creciente que a su vez será retroalimentada con aquellas áreas de oportunidad que se presenten durante el ejercicio a fin de mantener el equilibrio presupuestario del Municipio.

Por cuanto ve al concepto de ingresos propios, la política de incrementar de manera proporcional, legal y equitativa la recaudación que corresponde al Municipio, es preciso manifestar que se trata de una proyección razonada y razonable, pero muy conservadora, considerando conforme al artículo 2 fracción IV de la Ley de Disciplina Financiera de las Entidades Federativas y los Municipios, los Criterios Generales de Política Económica para el ejercicio fiscal 2025, los CGPE-23 prevén un nivel de la inflación general de 3.5%.

No obstante lo anterior, se continua con diversos proyectos para incrementar los ingresos y maximizar la recaudación, con diversos programas en Regularización de Predios, de Mejora Regulatoria, empadronamiento de comercios, ajustes en lo referente al cobro del Derecho de Alumbrado Público para poder seguir cobrando este derecho, así como diversos estímulos fiscales, con lo cual se pretende incrementar la recaudación en los Ingresos de Gestión respecto de la Ley de Ingresos de 2025.

Bajo este esquema y considerando lo estipulado en los artículos 2 fracciones XIX, XX y XXI y 8 de la Ley de Disciplina Financiera de las Entidades Federativas y los Municipios, cualquier ingreso local excedente, que se recaude conforme a esta Ley, pero que exceda los montos generales proyectados, será de libre disposición, ya que no está destinado a un fin específico, siempre y cuando se realicen las modificaciones presupuestales correspondientes y se informen en la cuenta pública.

Para dar cumplimiento a la Ley de Disciplina Financiera para Estados y Municipio se presenta los siguientes Formatos:



Formato 7a. Proyecciones de ingresos - LDF

Municipio de Cadereyta de Montes, Qro.		
Proyecciones de Ingresos		
(PESOS)		
(CIFRAS NOMINALES)		
Concepto		2025 Año en Cuestión (de proyecto de presupuesto)
1. Ingresos de Libre Disposición (1=A+B+C+D+E+F+G+H+I+J+K+L)		\$314,969,964.00
A.	Impuestos	26,254,895.00
B.	Cuotas y Aportaciones de Seguridad Social	\$0.00
C.	Contribuciones de Mejoras	\$0.00
D.	Derechos	\$17,351,529.00
E.	Productos	\$6,514,407.00
F.	Aprovechamientos	\$3,909,660.00
G.	Ingresos por ventas de Bienes y Prestación de Servicios	\$558,455.00
H.	Participaciones	\$260,381,018.00
I.	Incentivos Derivados de la Colaboración Fiscal	\$0.00
J.	Transferencias y Asignaciones	\$0.00
K.	Convenios	\$0.00
L.	Otros Ingresos de Libre Disposición	\$0.00
2. Transferencias Federales Etiquetadas (2=A+B+C+D+E)		\$153,868,632.00
A.	Aportaciones	\$153,868,632.00
B.	Convenios	\$0.00
C.	Fondos Distintas de Aportaciones	\$0.00
D.	Transferencias, Asignaciones Subsidios y Subvenciones, y Pensiones y Jubilaciones	\$0.00
E.	Otras Transferencias Federales Etiquetadas	\$0.00
3. Ingresos Derivados de Financiamiento (3=A)		\$0.00
A.	Ingresos Derivados de Financiamiento	\$0.00
4. Total de Ingresos proyectados (4=1+2+3)		\$468,838,596.00
Datos Informativos		
1. Ingresos Derivados de Financiamientos con Fuente de Pago de Recursos de Libre Disposición		\$0.00
2. Ingresos Derivados de Financiamientos con Fuente de Pago de Transferencias Federales Etiquetadas		\$0.00
3. Ingresos Derivados de Financiamientos (3=1+2)		\$0.00

Formato 7c.

MUNICIPIO DE CADEREYTA DE MONTES DEL ESTADO DE QUERÉTARO			
RESULTADOS DE INGRESOS – LDF			
(PESOS)			
Concepto		2024	2025 Año del Ejercicio Vigente
1. Ingresos de Libre Disposición (1=A+B+C+D+E+F+G+H+I+J+K+L)		\$302,817,099.53	\$314,969,964.00
A.	Impuestos	\$38,901,960.34	\$26,254,895.00
B.	Cuotas y Aportaciones de Seguridad Social	\$0.00	\$0.00
C.	Contribuciones de Mejoras	\$0.00	\$0.00
D.	Derechos	\$19,921,539.11	\$17,351,529.00
E.	Productos	\$2,957,073.02	\$6,514,407.00
F.	Aprovechamientos	\$2,976,305.06	\$3,909,660.00
G.	Ingresos por ventas de Bienes y Servicios	\$0.00	\$558,455.00
H.	Participaciones	\$238,060,222.00	\$260,381,018.00



I.	Incentivos Derivados de la Colaboración Fiscal	\$0.00	\$0.00
J.	Transferencias	\$0.00	\$0.00
K.	Convenios	\$0.00	\$0.00
L.	Otros Ingresos de Libre Disposición	\$0.00	\$0.00
2. Transferencias Federales Etiquetadas (2=A+B+C+D+E)		\$239,436,689.00	\$153,868,632.00
A.	Aportaciones	\$178,751,826.00	\$153,868,632.00
B.	Convenios	\$60,684,863.00	\$0.00
C.	Fondos Distintas de Aportaciones	\$0.00	\$0.00
D.	Transferencias, Subsidios y Subvenciones, y Pensiones y Jubilaciones	\$0.00	\$0.00
E.	Otras Transferencias Federales Etiquetadas	\$0.00	\$0.00
3. Ingresos Derivados de Financiamiento (3=A)		\$0.00	\$0.00
A.	Ingresos Derivados de Financiamiento	\$0.00	\$0.00
4. Total de Ingresos proyectados (4=1+2+3)		\$542,253,788.53	\$467,165,993.00
Datos Informativos			
1. Ingresos Derivados de Financiamiento con Fuente de Pago de Recursos de Libre Disposición		\$0.00	\$0.00
2. Ingresos Derivados de Financiamiento con Fuente de Pago de Transferencias Federales Etiquetadas		\$0.00	\$0.00
3. Ingresos Derivados de Financiamiento (3=1+2)		\$0.00	\$0.00
¹ Los importes corresponden al momento contable de los ingresos devengados.			
² Los importes corresponden a los ingresos devengados al cierre del mes de octubre y estimado para el resto del ejercicio.			

**ATENTAMENTE
SEXAGÉSIMA PRIMERA LEGISLATURA
DEL ESTADO DE QUERÉTARO
COMISIÓN DE PLANEACIÓN Y PRESUPUESTO**

**DIP. LUIS GERARDO ÁNGELES HERRERA
PRESIDENTE**

**DIP. MAURICIO CÁRDENAS PALACIOS
SECRETARIO**

El presente dictamen fue aprobado en Sesión de la Comisión de Planeación y Presupuesto, del día 09 de diciembre de 2024, con la asistencia de los Diputados Luis Gerardo Ángeles Herrera y Mauricio Cárdenas Palacios, así como la Diputada Adriana Elisa Meza Argaluz, quienes votaron a favor.



**Dictamen de la "Iniciativa de Ley de Ingresos del Municipio de Colón, Qro., para el ejercicio fiscal 2025",
Presentado por la Comisión de Planeación y Presupuesto (Discusión y Votación) (Sentido: Aprobación);**

Querétaro, Qro., a 9 de diciembre de 2024.
Comisión de Planeación y Presupuesto.
Asunto: Se rinde dictamen.

**HONORABLE PLENO DE LA SEXAGÉSIMA PRIMERA
LEGISLATURA DEL ESTADO DE QUERÉTARO
P R E S E N T E:**

Con fecha 2 de diciembre de 2024 se turnó, a la Comisión de Planeación y Presupuesto, para su estudio y dictamen, la "*Iniciativa de la Ley de Ingresos del Municipio de Colón, Qro., para el Ejercicio Fiscal 2025*"; presentada por el Lic. Juan Carlos Ocegüera Mendoza, Secretario del Ayuntamiento del Municipio de Colón, Qro.

De conformidad con lo dispuesto en los artículos 19, fracción II, de la Constitución Política del Estado Libre y Soberano de Querétaro, 44, 48, 49, 144, fracción I y 145, fracción XX, de la Ley Orgánica del Poder Legislativo del Estado de Querétaro, esta Comisión es competente y por ello se abocó al análisis y estudio de la propuesta de mérito, rindiendo el presente dictamen:

CONSIDERANDO

1. Que el artículo 115 de la Constitución Política de los Estados Unidos Mexicanos señala que los Estados adoptarán, para su régimen interior, la forma de gobierno republicano, representativo, democrático, laico y popular, teniendo como base de su división territorial y de su organización política y administrativa, el municipio libre.
2. Que acorde a la disposición legal en cita, es posible afirmar que los municipios están investidos de personalidad jurídica y patrimonio propios. Además, de conformidad con lo establecido en la fracción IV del numeral referido en el considerando anterior, los municipios administran libremente su hacienda, la cual se formará de los rendimientos de los bienes que les pertenezcan, así como de las contribuciones y otros ingresos que las Legislaturas establezcan a su favor, y en todo caso:
 - a) Percibirán las contribuciones, incluyendo tasas adicionales, que establezcan los Estados sobre la propiedad inmobiliaria, de su fraccionamiento, división, consolidación, traslación y mejora, así como las que tengan por base el cambio de valor de los inmuebles.
 - b) Las participaciones federales, que serán cubiertas por la Federación a los Municipios, con arreglo a las bases, montos y plazos que anualmente se determinen por las Legislaturas de los Estados.
 - c) Los ingresos derivados de la prestación de servicios públicos a su cargo.
3. Que los ayuntamientos, en el ámbito de sus atribuciones, son competentes para proponer a la Legislatura Estatal las cuotas y tarifas aplicables a impuestos, derechos, contribuciones de mejoras y las tablas de valores unitarios de suelo y construcciones, las cuales significan la base para el cobro de las contribuciones sobre la propiedad inmobiliaria, acorde a lo dispuesto en el párrafo tercero de la fracción IV del precitado artículo 115 de la Constitución Federal.

Esta facultad fue confirmada por la Primer Sala de la Suprema Corte de Justicia de la Nación, cuyos integrantes, en uso de su potestad, emitieron el criterio localizable bajo el rubro "**HACIENDA MUNICIPAL. PRINCIPIOS, DERECHOS Y FACULTADES EN ESA MATERIA, PREVISTOS EN EL ARTÍCULO 115, FRACCIÓN IV, DE LA CONSTITUCIÓN POLÍTICA DE LOS ESTADOS UNIDOS MEXICANOS**" cuyo contenido a la letra dice:

"El citado precepto constitucional establece diversos principios, derechos y facultades de contenido económico, financiero y tributario a favor de los municipios para el fortalecimiento de su autonomía a nivel constitucional, los cuales, al ser observados, garantizan el respeto a la autonomía municipal, y son los siguientes: a) el principio de libre administración de la hacienda municipal, que tiene como fin fortalecer la autonomía y autosuficiencia económica de los municipios, para que tengan libre disposición y aplicación de sus recursos y satisfagan sus necesidades sin estar afectados por intereses ajenos que los obliguen a ejercer sus recursos en rubros no prioritarios o distintos de sus necesidades reales, en los términos que fijen las leyes y para el cumplimiento de sus fines públicos; además, este principio rige únicamente sobre las participaciones federales y no respecto de las aportaciones federales, pues las primeras tienen un componente resarcitorio, ya que su fin es compensar la pérdida que resienten los estados por la renuncia a su potestad tributaria originaria de ciertas fuentes de ingresos, cuya tributación se encomienda a la Federación; mientras que las aportaciones federales tienen un efecto redistributivo, que apoya el desarrollo estatal y municipal, operando con mayor intensidad en los estados y municipios económicamente más débiles, para impulsar su desarrollo, tratándose de recursos preetiquetados que no pueden reconducirse a otro tipo de gasto más que el indicado por los fondos previstos en la Ley de Coordinación Fiscal; b) el principio de ejercicio directo del ayuntamiento de los recursos que integran la hacienda pública municipal, el cual implica que todos los recursos de la hacienda municipal, incluso los que no están sujetos al régimen de libre administración hacendaria -como las aportaciones federales-, deben ejercerse en forma directa por los ayuntamientos o por quienes ellos autoricen conforme a la ley. Así, aun en el caso de las aportaciones federales esta garantía tiene aplicación, ya que si bien estos recursos están preetiquetados, se trata de una preetiquetación temática en la que los municipios tienen flexibilidad en la decisión de las obras o actos en los cuales invertirán los fondos, atendiendo a sus necesidades y dando cuenta de su utilización a posteriori en la revisión de la cuenta pública correspondiente; c) el principio de integridad de los recursos municipales, consistente en que los municipios tienen derecho a la recepción puntual, efectiva y completa tanto de las participaciones como de las aportaciones federales, pues en caso de entregarse extemporáneamente, se genera el pago de los intereses correspondientes; d) el derecho de los municipios a percibir las contribuciones, incluyendo las tasas adicionales que establezcan los estados



sobre la propiedad inmobiliaria, de su fraccionamiento, división, consolidación, traslación y mejora, así como las que tengan por base el cambio de valor de los inmuebles; e) el principio de reserva de fuentes de ingresos municipales, que asegura a los municipios tener disponibles ciertas fuentes de ingreso para atender el cumplimiento de sus necesidades y responsabilidades públicas; f) la facultad constitucional de los ayuntamientos, para que en el ámbito de su competencia, propongan a las legislaturas estatales las cuotas y tarifas aplicables a impuestos, derechos, contribuciones de mejoras y las tablas de valores unitarios de suelo y construcciones que sirvan de base para el cobro de las contribuciones sobre la propiedad inmobiliaria, propuesta que tiene un alcance superior al de fungir como elemento necesario para poner en movimiento a la maquinaria legislativa, pues ésta tiene un rango y una visibilidad constitucional equivalente a la facultad decisoria de las legislaturas estatales; y, g) la facultad de las legislaturas estatales para aprobar las leyes de ingresos de los municipios”.

4. Que además, el párrafo cuarto de la fracción IV, del multicitado numeral 115 de la Carta Magna, establece que las legislaturas de los Estados aprobarán las leyes de ingresos de los municipios, mientras que los presupuestos de egresos serán aprobados por los ayuntamientos, con base en sus ingresos disponibles. En ese sentido, es por mandato constitucional que los ayuntamientos presentan sus propuestas de leyes de ingresos y que, a su vez, también dentro del marco competencial que establece la Constitución Federal, las legislaturas, en este caso la Sexagésima Primera Legislatura del Estado de Querétaro, apruebe las mismas.
5. Que de acuerdo con el artículo 14 de la Constitución Política del Estado Libre y Soberano de Querétaro podemos afirmar que la hacienda pública de los municipios está constituida por los bienes muebles e inmuebles comprendidos en su patrimonio y por los ingresos que establezcan en su favor las leyes.
6. Que además, en términos del artículo 18, fracción IV de la misma Constitución local, los ayuntamientos se encuentran facultados para presentar, ante la Legislatura del Estado, diversas iniciativas de leyes o decretos que estimen pertinentes; en el caso particular, iniciativas de leyes de ingresos, mismas que serán aprobadas por el Congreso Local, de conformidad con el artículo 17, fracción X, de la norma legal invocada con antelación.
7. Que las leyes de ingresos de los municipios del Estado de Querétaro son disposiciones normativas en las que se determina anualmente el monto de los impuestos, contribuciones de mejoras, derechos, productos, aprovechamientos, participaciones, aportaciones e ingresos extraordinarios, que tendrá derecho a percibir cada una de las municipalidades del Estado; asimismo, contienen otras disposiciones de carácter general que tienen por objeto coordinar la recaudación de las contribuciones, tal como lo disponen los artículos 115, fracción IV de la Constitución Política de los Estados Unidos Mexicanos; 3 y 16 de la Ley de Hacienda de los Municipios del Estado de Querétaro, así como los diversos 28, 35 y 36 de la Ley para el Manejo de los Recursos Públicos del Estado de Querétaro y la Ley de Disciplina Financiera de las Entidades Federativas y los Municipios.

Aunado a ello, es menester del legislador local considerar los criterios establecidos por el máximo tribunal de la Nación, relativos a cada uno de los elementos señalados en el párrafo que antecede, a fin de fortalecer las determinaciones tomadas a través de todo el proceso legislativo que se desarrolla para la integración de la Ley de Ingresos de cada uno de los municipios, cito:

*“Época: Novena Época
Registro: 170741
Instancia: Pleno
Tipo de Tesis: Aislada
Fuente: Semanario Judicial de la Federación y su Gaceta
Tomo XXVI, Diciembre de 2007
Materia(s): Administrativa
Tesis: P. XXXIII/2007
Página: 20*

FINES EXTRAFISCALES. NO NECESARIAMENTE DERIVAN DE LA EXPOSICIÓN DE MOTIVOS DE LA LEY CORRESPONDIENTE O DEL PROCESO LEGISLATIVO QUE LE DIO ORIGEN, SINO QUE PUEDEN DEDUCIRSE DEL PRECEPTO QUE LOS ESTABLEZCA.

La Suprema Corte de Justicia de la Nación ha sostenido que tratándose de actos de autoridad legislativa, el requisito de fundamentación se satisface cuando aquella actúa dentro de los límites de las atribuciones que la Constitución Política de los Estados Unidos Mexicanos le confiere y la motivación se colma cuando las leyes que emite se refieren a relaciones sociales que deben regularse jurídicamente, sin que esto implique que todas y cada una de las disposiciones que integran los ordenamientos deban ser materia de una motivación específica, pues ello significaría una actividad materialmente imposible de llevar a cabo. Ahora bien, si de la simple lectura de una norma tributaria se advierte, prima facie, que está orientada a impulsar, conducir o desincentivar ciertas actividades o usos sociales, según sean considerados útiles o no para el desarrollo armónico del país, y los fines que pretende son fácilmente identificables en tanto se desprenden con claridad del propio precepto sin necesidad de hacer un complicado ejercicio de interpretación, es incuestionable que el juzgador puede sostener que el precepto relativo establece fines extrafiscales aunque sobre el particular no se haya hecho pronunciamiento alguno en la exposición de motivos o en el proceso legislativo respectivo.”

8. Que en ejercicio de sus facultades, el Ayuntamiento del Municipio de Colón, Qro., aprobó en Sesión Ordinaria de Cabildo de fecha 26 de noviembre de 2024, su Iniciativa de Ley de Ingresos para el ejercicio fiscal 2024, la cual presentó en tiempo y forma ante este Poder Legislativo el 28 de noviembre de 2024, dando cumplimiento a lo ordenado en el artículo 35 de la Ley para el Manejo de los Recursos Públicos del Estado de Querétaro y 108 de la Ley Orgánica Municipal del Estado de Querétaro.
9. Que de acuerdo con los artículos 103 y 104 de la Ley Orgánica Municipal del Estado de Querétaro, la hacienda pública municipal se forma con los ingresos ordinarios y extraordinarios que determina anualmente la Legislatura con base en los ordenamientos fiscales aplicables. Para ello, se define como ingresos ordinarios a los impuestos, derechos, productos, aprovechamientos, contribuciones especiales y participaciones en ingresos que establezcan las leyes respectivas; y como extraordinarios, todos aquellos cuya percepción se autorice excepcionalmente para cubrir gastos eventuales o el importe de determinadas obras públicas; dentro de esta categoría quedan comprendidos los empréstitos o financiamientos adicionales.
10. Que en un ejercicio de estudio, análisis, recopilación de información, sustento y apoyo técnico de la presente Ley, se contó con la participación del representante de las finanzas públicas del Municipio de Colón, Qro., así como de la Entidad Superior de Fiscalización del Estado, en la Sesión de Comisión de Planeación y Presupuesto de fecha 04 de diciembre de 2024.
11. Que es indispensable la generación de ingresos que permitan al Municipio de Colón, Qro., la posibilidad de brindar a sus habitantes un nivel de calidad de vida, pues es indiscutible el auge del desarrollo que en diversos ámbitos está teniendo esta municipalidad, lo que genera y obliga a enfrentar



grandes retos derivados de las múltiples necesidades del aumento constante en el crecimiento. En razón de ello, la presente norma debe traducirse en mejores servicios públicos, más seguridad e infraestructura urbana.

Así pues, estamos ante la idea del incremento de necesidades y satisfactores, así como la exigencia de obtención de recursos, manejo de medios y finalmente, el pago que será necesario para la ejecución de esas actividades. Ante ello, es evidente que el Municipio debe captar recursos financieros a través de diversas fuentes, entre ellas las contribuciones, productos y aprovechamientos que los particulares deberán aportar para el gasto público; toda vez que constituye una obligación para éstos, en términos del artículo 31, fracción IV, de nuestra Carta Magna.

12. Que no debe omitirse que la Constitución Federal reconoce el Principio de Libre Administración Hacendaria Municipal, en donde se introduce el concepto de autonomía como parte de los atributos del Municipio, y se concibe como potestad, que dentro de la noción de Estado en su amplio sentido pueden gozar los municipios de libertad para regir intereses peculiares de su vida interior, mediante normas y órganos de gobierno propios, contando así con la prerrogativa de libre administración para el manejo de sus recursos.

En concordancia con ello, fue el Pleno de la Suprema Corte de Justicia de la Nación quien emitió diversas interpretaciones que se consideran jurisprudencia y con cuyo contenido se refuerza lo expuesto y argumentado, como es el caso de la que a continuación se transcribe:

"HACIENDA MUNICIPAL. CONCEPTOS SUJETOS AL RÉGIMEN DE LIBRE ADMINISTRACIÓN HACENDARIA (ARTÍCULO 115, FRACCIÓN IV, DE LA CONSTITUCIÓN FEDERAL).

El artículo 115, fracción IV, de la Constitución Federal, establece que la hacienda municipal se formará de los rendimientos de los bienes que les pertenezcan, así como de las contribuciones y otros ingresos que las legislaturas establezcan a su favor, y en todo caso: a) Percibirán las contribuciones, incluyendo tasas adicionales, que establezcan los Estados sobre la propiedad inmobiliaria, de su fraccionamiento, división, consolidación, traslación y mejora así como las que tengan por base el cambio de valor de los inmuebles; b) Las participaciones federales, que serán cubiertas por la Federación a los Municipios con arreglo a las bases, montos y plazos que anualmente se determinen por las Legislaturas de los Estados; y, c) Los ingresos derivados de la prestación de servicios públicos a su cargo. De una interpretación armónica, sistemática y teleológica de la disposición constitucional, se concluye que la misma no tiende a establecer la forma en que puede integrarse la totalidad de la hacienda municipal, sino a precisar en lo particular aquellos conceptos de la misma que quedan sujetos al régimen de libre administración hacendaria, toda vez que, por una parte, la hacienda municipal comprende un universo de elementos que no se incluyen en su totalidad en la disposición constitucional y que también forman parte de la hacienda municipal y, por otra, la disposición fundamental lo que instituye, más que la forma en que se integra la hacienda municipal, son los conceptos de ésta que quedan comprendidos en el aludido régimen de libre administración hacendaria."

También son puntal para confirmar lo anteriormente señalado, los criterios que diversos Tribunales en materia de amparo sostiene, cuyos rubros indican:

- A. DEL PLENO DE LA SUPREMA CORTE DE JUSTICIA DE LA NACIÓN:** LEYES DE INGRESOS. PUEDEN ESTABLECER IMPUESTOS CON TODOS SUS ELEMENTOS.
- B. DE LA PRIMER SALA:** LEY DE INGRESOS. LA CONSTITUCIÓN NO PROHÍBE QUE POR VIRTUD DE ÉSTA PUEDA MODIFICARSE UN ELEMENTO REGULADO PREVIAMENTE EN LA LEGISLACIÓN PROPIA DE ALGÚN IMPUESTO.
- C. DEL TERCER TRIBUNAL COLEGIADO DEL SEGUNDO CIRCUITO:** LEYES DE INGRESOS DE LA FEDERACION. PUEDEN DEROGAR LEYES FISCALES ESPECIALES.

13. Que la presente Ley de Ingresos, en apego a los principios de disciplina financiera y responsabilidad hacendaria, no contempla la creación de nuevos impuestos, mantiene los mismos ingresos tributarios con sus diversos elementos contributivos; y en estricto apego a los principios de equidad, proporcionalidad y justicia tributaria, lo que permitirá facilitar el cumplimiento voluntario de obligaciones fiscales por parte de los ciudadanos, además de mantener los esquemas tributarios y mecanismos integrales de recaudación que coadyuvan a elevar los ingresos propios. Por lo anterior, resulta necesario continuar con un fortalecimiento de la hacienda pública a través de políticas fiscales que permitan una actividad constante en la depuración, actualización y ampliación de base de contribuyentes cumplidos, así como brindar eficiencia y transparencia en los recursos públicos.

14. Que la proporcionalidad tributaria tutelada por el artículo 31, fracción IV de la Constitución Política de los Estados Unidos Mexicanos, ha sido ampliamente desarrollada por la Suprema Corte de Justicia de la Nación y por los Tribunales de la Federación, y se ha concluido que ésta consiste en que exista congruencia entre el impuesto creado por el Estado y la capacidad contributiva de los obligados. Lo que se traduce en el deber del legislador de establecer las contribuciones necesarias para satisfacer el gasto público tomando en consideración su capacidad económica y su mayor o menor capacidad para contribuir a esos gastos, expresada al realizar el hecho gravado, aportando una parte justa de su patrimonio, imponiendo una tasa o tarifa que considere, mida o refleje mejor esa capacidad contributiva.

Sobre el particular, el Pleno del Máximo Tribunal del País, al resolver la acción de inconstitucionalidad 29/2008 sostuvo medularmente que, aún y cuando el legislador cuenta con un amplio margen para la configuración de los elementos esenciales del tributo, la tasa o tarifa impositiva debe ser coherente con su naturaleza, a fin de evitar que se ponga en riesgo un postulado constitucional o el acceso a valores mínimos humanos. Por tal motivo, la idoneidad de la tasa o tarifa establecida por el legislador, es un factor fundamental para determinar si el tributo vulnera o no el principio de proporcionalidad tributaria. Por ello precisó que, para garantizar la idoneidad de la tasa o tarifa de una contribución es importante considerar las diferencias existentes entre los distintos tipos de tasas o tarifas aplicables, distinguiendo los siguientes: específicos, porcentuales, mixtos y progresivos. Al respecto, el Alto Tribunal ha considerado que tanto los tipos impositivos porcentuales y progresivos son compatibles con las contribuciones sobre la propiedad inmobiliaria.

En ese sentido, se ha tenido como resultado del análisis de los elementos cuantitativos del Impuesto Predial e Impuesto Sobre Traslado de Dominio, como lo son la tasa o tarifa imponible o tipo de gravamen; que el método de cálculo idóneo y acorde a la naturaleza especial de dichas contribuciones, y el que garantiza la eficacia y respeto a los principios constitucionales de proporcionalidad y equidad tributaria, se logra a través del esquema impositivo establecido en las Tarifas Progresivas.

La progresividad de la tarifa se consigue mediante la estructura de distintos rangos de la base gravable definidos entre un límite mínimo y uno máximo, con la cuota fija y la tasa aplicable sobre el excedente del límite inferior, dado que ello permite cuantificar el gravamen en atención a la verdadera capacidad contributiva del causante, ya que la tasa no se aplica sobre el total de la base, sino únicamente a la porción que excede de cada rango y al resultado se le



suma la cuota fija, cuya cuantía debe ser cercana a la del impuesto a pagar en el límite superior del rango inmediato anterior, para compensar la diferencia de una unidad de medición de la base gravable entre un rango y otro.

La cuota fija manejada en las Tarifas Progresivas, se utiliza como un mecanismo para impedir que por el aumento -ínfimo- en una unidad del parámetro de medición de la base gravable que origine un cambio de rango, al rebasar su límite superior, se eleve de manera desproporcional o inequitativa el monto de la contribución, respecto de la del renglón anterior, no permitiendo que se aplique una tasa considerablemente mayor a un contribuyente que cambió de rango por un valor muy mínimo en relación con quien contribuyó en el rango anterior.

La cuota fija trata de compensar ese cambio de rango al ser aplicable únicamente a la suma que resulte igual al rango anterior, mientras que la tasa restante, sólo se aplica al excedente, por eso es marginal, otorgando así, un trato idéntico para todos aquellos contribuyentes que se encuentran en la misma situación frente a la ley; por ello la cuota fija debe acercarse al monto de lo pagado en el límite superior del renglón anterior.

Así pues, las Tarifas Progresivas previstas en la presente Ley, contienen un sistema de rangos basados en un límite inferior, un límite superior, una cuota fija y una tasa marginal aplicable sólo al excedente del límite inferior, lo que permite que las mismas contengan los elementos necesarios para respetar el principio constitucional de proporcionalidad tributaria, pues le corresponde pagar una carga tributaria superior a quien revela mayor capacidad económica y menor, a quien expresa una capacidad económica inferior.

Se agrega que ha sido criterio reiterado de los Tribunales de la Federación, que para corroborar que los valores arrojados por las Tarifas Progresivas respetan el principio de proporcionalidad tributaria, es indispensable realizar las operaciones aritméticas necesarias y analizar los resultados.

Sobre esta guisa se afirma que, el hecho de que el excedente sobre los límites inferior y superior de todos los rangos de la tabla que contiene la tarifa del impuesto no se incremente en la misma proporción, e inclusive en algunos exista decremento o en otros pueda mantenerse igual, no torna inconstitucional al Impuesto en sí mismo, en la medida que para lograr que la progresividad de la tarifa sea efectiva, dichos valores deben ajustarse en la medida que sea posible; es decir, los valores contenidos en la Tabla de Valores Progresivos no fueron determinados de manera caprichosa y arbitraria, más bien son el resultado del desarrollo y resultado de diversas operaciones matemáticas, así como de procesos estadísticos, financieros y de distribución, que garantizan la mayor progresividad posible, de ahí que la autoridad cuente con un amplio margen para la configuración de los elementos del tributo, la tasa o la tarifa impositiva.

En función de ello, el incremento no puede llegar a resultar exacto o idéntico en todos los renglones, ya que en algunos casos puede presentarse un incremento en mayor proporción que en otros, sin que dicha situación anule en forma alguna, el principio de proporcionalidad que impera en todo el mecanismo impositivo analizado en su conjunto y no de manera aislada, comparando un renglón en particular con respecto al que lo antecede o el que le sucede, y por ende es que dicha situación no rompe con la proporcionalidad de toda la tabla en su conjunto, pues sigue pagando más quien demuestra mayor capacidad económica y menos quien lo hace de manera inferior; resultando que además, dichos aumentos, aunque difieren, no son desmedidos ni arbitrarios y por ende, no impactan de manera significativa en la progresividad de los renglones de la tabla a grado tal de romperla, ya que en cierta medida, existe una continuidad visible en cada uno de ellos, pero sin dar saltos exacerbados de un rango a otro puesto que en la mayoría de los casos, el incremento no rebasa tan siquiera el peso de diferencia en los últimos renglones, en los cuales, la capacidad económica demostrada del contribuyente es mucho mayor que en los primeros.

Por último, se destaca que el esquema de tarifas progresivas para el cálculo del Impuesto Predial e Impuesto Sobre Traslado de Dominio implementado a partir de ejercicios fiscales anteriores, se desarrolló a través de un diseño de investigación con elementos de análisis cuantitativos, los cuales permitieron exponer el problema en torno a la recaudación del Impuesto Predial, mismo que a su vez evidenció resultados significativos entre lo que se recauda y lo que se debiera recaudar. Por otro lado, en la parte descriptiva se expusieron las estrategias empleadas por las autoridades municipales y los logros pretendidos. De este modo, considerando ambos tipos de análisis, se construyeron estrategias que han demostrado su efectividad y han permitido al Municipio incrementar su recaudación por concepto de dichos tributos, lo que a su vez se ha traducido en la ampliación de la cobertura de los servicios públicos y en el mejoramiento de los mismos, situación que trae por consecuencia una mejor calidad de vida en la población a través de la ejecución de obras de impacto social como medida de legitimidad.

15. Que ya adentrados en el contenido de la presente Ley, en materia de impuestos, el Predial es uno de los conceptos que mayor incidencia tiene entre los componentes de los ingresos propios del Municipio de Colón, Qro., definiéndose dicho Impuesto como el tributo que grava la propiedad, copropiedad, propiedad en condominio, copropiedad en condominio, posesión y la coposesión, de todo predio ubicado en el territorio del Municipio de Colón, Qro., donde la calidad del sujeto obligado es el propietario de un bien inmueble, terreno, vivienda, oficina, edificio o local comercial.

Siendo que el artículo 115, fracción IV, de la Constitución Política de los Estados Unidos Mexicanos, establece que una de las facultades de los Ayuntamientos en materia fiscal, es la de proponer ante la Legislatura local, las tasas, cuotas y tarifas aplicables a las bases para la determinación de los impuestos, derechos, productos, aprovechamientos y que se establezcan en su favor.

EN MATERIA JURÍDICA **Impuesto Predial**

El Impuesto Predial atiende a una naturaleza de carácter inmobiliario generándose por la propiedad y/o tenencia de la tierra o la tierra y sus construcciones, cuantificándose al ser un impuesto en función de una tarifa y una base gravable, ésta última constituida por el valor catastral, mismo que se obtiene aplicando las Tarifas de Valores Unitarios de Suelo y Construcción correspondientes al ejercicio fiscal.

(Lo anterior, con independencia de los mecanismos fiscales establecidos que surten efectos en el importe del presente tributo).

En esta tesitura, el sistema de tributación, se basa en la aplicación de una Tabla de Tarifas de Valores Progresivos que cumple con los principios tributarios constitucionales de equidad y proporcionalidad como se ha precisado en párrafos antes citados.

En este esquema constitucional, se calculó con fundamentos matemáticos, estadísticos y financieros, la Tabla de Tarifas de Valores Progresivos establecida en el ejercicio fiscal 2024, donde se encuentra fidelidad y confiabilidad de la información y su apropiado uso, bajo los mismos criterios, para el año 2025, en beneficio de la población en general que cuenta con al menos un predio, y atendiendo a los estándares económicos y estimando el contexto social en este Municipio, así como lo que impera en el País. Para el ejercicio fiscal 2025, la Tabla de Tarifas de Valores Progresivos no sufre incremento en comparación con la establecida en el año 2024.



ANÁLISIS MATEMÁTICO Impuesto Predial

El método utilizado es el denominado Serie Geométrica con tendencia.

Este modelo matemático ha sido la mejor alternativa que se ha encontrado para la estructuración realización de la "Tabla de Valores Progresivos" en virtud que logra un coeficiente de determinación suficientemente apropiado y determinístico (96% en su cálculo general), además de que el comportamiento de los valores progresivos de la tabla evidentemente tiende a un comportamiento exponencial con tendencia uniforme, misma que se le asigna equitativamente a la cuota fija en pesos.

La forma más simple de tratar de comprender la tendencia es a través del siguiente diagrama de dispersión o nube de puntos, tal como se describe a continuación:

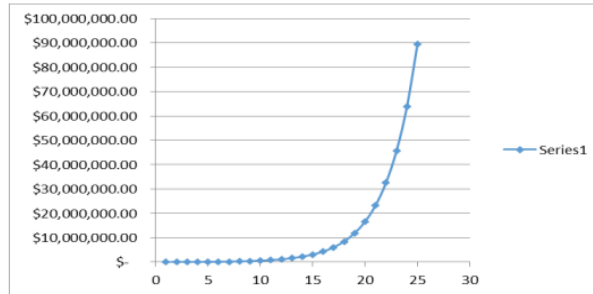

La función que define el modelo es la siguiente:

$$Y_i = A * B^{x_i} E$$

En la cual:

Y_i = Variable dependiente, iésima observación

A, B: = Parámetros de la ecuación, que generalmente son desconocidos

E: = Error asociado al modelo

X_i : = Valor de la iésima observación de la variable independiente

Con los valores catastrales del total de predios ubicados dentro del Municipio de Colón, Qro., se establecieron los parámetros de rangos de valor de acuerdo a la distribución siguiente:

TABLA DE VALORES PROGRESIVOS

NUMERO DE RANGO	RANGO DE VALORES CATASTRALES	
	INFERIOR	SUPERIOR
1	\$0.00	\$216,750.50
2	\$216,750.51	\$327,365.82
3	\$327,365.83	\$494,431.99
4	\$494,432.00	\$746,757.85
5	\$746,757.86	\$1,127,854.36
6	\$1,127,854.37	\$1,703,437.70
7	\$1,703,437.71	\$2,572,761.23
8	\$2,572,761.24	\$3,885,730.82
9	\$3,885,730.83	\$5,868,754.48
10	\$5,868,754.49	\$8,863,784.13
11	\$8,863,784.14	\$13,387,281.63
12	\$13,387,281.64	\$20,219,277.32
13	\$20,219,277.33	\$30,537,878.16
14	\$30,537,878.17	\$46,122,420.10
15	\$46,122,420.11	\$69,660,296.13
16	\$69,660,296.14	\$105,210,369.41
17	\$105,210,369.42	\$158,902,882.24
18	\$158,902,882.25	\$239,996,552.84
19	\$239,996,552.85	\$362,475,145.62
20	\$362,475,145.63	\$547,458,826.52



21	\$547,458,826.53	\$826,846,117.20
22	\$826,846,117.21	\$1,248,814,464.97
23	\$1,248,814,464.98	\$1,886,127,945.06
24	\$1,886,127,945.07	\$2,848,684,672.48
25	\$2,848,684,672.49	En adelante

Dando también como resultado que dentro de los 25 niveles se encuentra el 99.9% del total de los predios del Municipio de Colón, Qro. Con un coeficiente de determinación encontrado en la proyección de la tabla del 97.89%, suficientemente significativo.

Otro factor importante es que, en los rangos encontrados, que denominaremos "Intervalos de confianza" simula claramente una tendencia a la conocida "Campana de Gauss-Jordan" en donde la mayoría de los predios tiende a una Normalidad estandarizada exactamente en la parte central de la tabla, lo que garantiza estadísticamente la equidad y buena distribución de los rangos de los valores catastrales.

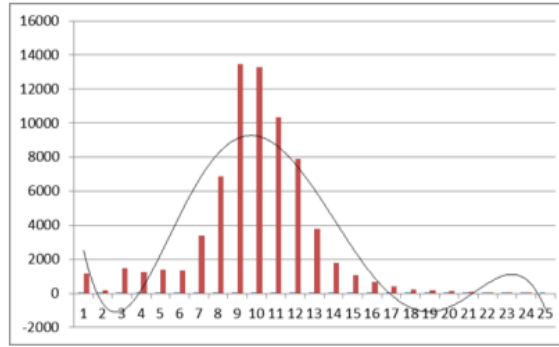

Toda vez encontrados los rangos óptimos se procedió a calcular la cuota fija que corresponde a cada rango de valor catastral, la cual trata de compensar el cambio de rango para que no se eleve de manera desproporcional o inequitativa el monto de la contribución, respecto de la del renglón anterior, realizando los mismos procesos estadísticos anteriores para comprobar la fidelidad de la tabla en cuanto a las cuotas fijas aplicadas al cobro.

NUMERO DE RANGO	RANGO DE VALORES CATASTRALES		CUOTA FIJA EN PESOS
	INFERIOR	SUPERIOR	
1	\$0.00	\$216,750.50	\$216.21
2	\$216,750.51	\$327,365.82	\$328.63
3	\$327,365.83	\$494,431.99	\$499.52
4	\$494,432.00	\$746,757.85	\$759.28
5	\$746,757.86	\$1,127,854.36	\$1,154.10
6	\$1,127,854.37	\$1,703,437.70	\$1,754.23
7	\$1,703,437.71	\$2,572,761.23	\$2,666.43
8	\$2,572,761.24	\$3,885,730.82	\$4,052.97
9	\$3,885,730.83	\$5,868,754.48	\$6,160.52
10	\$5,868,754.49	\$8,863,784.13	\$9,363.99
11	\$8,863,784.14	\$13,387,281.63	\$14,233.26
12	\$13,387,281.64	\$20,219,277.32	\$21,634.55
13	\$20,219,277.33	\$30,537,878.16	\$32,884.52
14	\$30,537,878.17	\$46,122,420.10	\$49,984.47
15	\$46,122,420.11	\$69,660,296.13	\$75,976.39
16	\$69,660,296.14	\$105,210,369.41	\$115,484.11
17	\$105,210,369.42	\$158,902,882.24	\$175,535.85
18	\$158,902,882.25	\$239,996,552.84	\$266,814.50
19	\$239,996,552.85	\$362,475,145.62	\$405,558.03
20	\$362,475,145.63	\$547,458,826.52	\$616,448.21
21	\$547,458,826.53	\$826,846,117.20	\$937,001.28
22	\$826,846,117.21	\$1,248,814,464.97	\$1,424,241.94
23	\$1,248,814,464.98	\$1,886,127,945.06	\$2,164,847.76
24	\$1,886,127,945.07	\$2,848,684,672.48	\$3,290,568.59
25	\$2,848,684,672.49	En adelante	\$5,001,664.26

La última columna de la tabla se refiere al factor que se aplica al excedente del valor catastral de cada predio sobre el límite inferior que muestra la tabla.

Este factor debe de tener la discrecionalidad de que al ser aplicado al excedente máximo de un rango no supere en cifra al pago del siguiente rango mínimo del siguiente valor, de tal manera que la fórmula para encontrar estos factores es la siguiente:

$$Xi = (CP\ i+1 - CPI) / (LSi - LII)$$

Dónde:



X_i = Factor aplicable sobre el excedente del valor catastral de cada predio al límite inferior.

CP_{i+1} = Cuota en pesos en el intervalo i más uno

CPI = Cuota en pesos en el intervalo i

LS_i = Límite superior en el intervalo i

LI_i = Límite inferior en el intervalo i

Con esta fórmula se garantiza que no habrá ningún traslape en la aplicación de los excedentes del valor catastral sobre los límites inferiores de todos los niveles de la tabla.

A continuación, se presenta la tabla de valores progresivos final para el cobro del Impuesto Predial para el año 2025.

TABLA APLICABLE PARA EL EJERCICIO FISCAL 2025

NUMERO DE RANGO	RANGO DE VALORES CATASTRALES		CUOTA FIJA EN PESOS	TARIFA SOBRE EL EXCEDENTE DEL LIMITE INFERIOR
	INFERIOR	SUPERIOR		
1	\$0.00	\$216,750.50	\$216.21	0.0005186
2	\$216,750.51	\$327,365.82	\$328.63	0.0015448
3	\$327,365.83	\$494,431.99	\$499.52	0.0015547
4	\$494,432.00	\$746,757.85	\$759.28	0.0015647
5	\$746,757.86	\$1,127,854.36	\$1,154.10	0.0015747
6	\$1,127,854.37	\$1,703,437.70	\$1,754.23	0.0015848
7	\$1,703,437.71	\$2,572,761.23	\$2,666.43	0.0015949
8	\$2,572,761.24	\$3,885,730.82	\$4,052.97	0.0016051
9	\$3,885,730.83	\$5,868,754.48	\$6,160.52	0.0016154
10	\$5,868,754.49	\$8,863,784.13	\$9,363.99	0.0016257
11	\$8,863,784.14	\$13,387,281.63	\$14,233.26	0.0016361
12	\$13,387,281.64	\$20,219,277.32	\$21,634.55	0.0016466
13	\$20,219,277.33	\$30,537,878.16	\$32,884.52	0.0016571
14	\$30,537,878.17	\$46,122,420.10	\$49,984.47	0.0016678
15	\$46,122,420.11	\$69,660,296.13	\$75,976.39	0.0016784
16	\$69,660,296.14	\$105,210,369.41	\$115,484.11	0.0016892
17	\$105,210,369.42	\$158,902,882.24	\$175,535.85	0.0017000
18	\$158,902,882.25	\$239,996,552.84	\$266,814.50	0.0017109
19	\$239,996,552.85	\$362,475,145.62	\$405,558.03	0.0017218
20	\$362,475,145.63	\$547,458,826.52	\$616,448.21	0.0017328
21	\$547,458,826.53	\$826,846,117.20	\$937,001.28	0.0017439
22	\$826,846,117.21	\$1,248,814,464.97	\$1,424,241.94	0.0017551
23	\$1,248,814,464.98	\$1,886,127,945.06	\$2,164,847.76	0.0017663
24	\$1,886,127,945.07	\$2,848,684,672.48	\$3,290,568.59	0.0017776
25	\$2,848,684,672.49	En adelante	\$5,001,664.26	0.0017890



16. Que tratándose de otro de los principales impuestos municipales, tenemos al Impuesto Sobre Traslado de Dominio, como otro de los de mayor incidencia entre los componentes de los ingresos propios del Municipio de Querétaro, Qro. Se puede entender a éste como el tributo que grava la adquisición de inmuebles que consistan en el suelo o en el suelo y las construcciones adheridas a él, ubicados en el territorio del Municipio de Querétaro, Qro., así como los derechos relacionados con los mismos; en donde los sujetos obligados o contribuyentes son los adquirentes de bienes inmuebles, pudiendo ser un terreno, vivienda, oficina, edificio, local comercial, etcétera.

El artículo 115, fracción IV de la Constitución Política de los Estados Unidos Mexicanos, establece que una de las facultades de los ayuntamientos en materia fiscal es que pueden proponer ante la Legislatura local, las tasas, cuotas y tarifas aplicables a las bases para la determinación de los impuestos, derechos, productos, aprovechamientos y las demás que establezca la Legislatura; de ser aprobada las propuestas, éstas son publicadas en el Periódico Oficial del Gobierno del Estado de Querétaro "La Sombra de Arteaga" a través de la Ley de Ingresos respectiva a los municipios que enviaron su propuesta.

EN MATERIA JURÍDICA **Impuesto Traslado de Dominio**

Los ingresos del Municipio de Colón, Qro. comprenden: Impuestos, Derechos, Productos, Aprovechamientos, Contribuciones de Mejora, Participaciones e Incentivos Federales, y los Fondos de Aportaciones Federales.

En lo que respecta a los ingresos propios, los Impuestos son los más importantes para el Municipio, puesto que es el ingreso que más recurso genera; este rubro se integra entre otros muchos por el Traslado de Dominio.

El Impuesto Sobre Traslado de Dominio, es un gravamen que se hace sobre la adquisición de inmuebles, recae sobre la raíz, y respecto del cual ya se ha determinado por el Pleno de la Suprema Corte de Justicia de la Nación, que el mecanismo idóneo para el cobro de dicho impuesto es a través de las tarifas progresivas, y que es posible que se grava diferencialmente la capacidad económica de los contribuyentes, a fin de que en cada caso el impacto sea distinto.

En este orden de ideas, y al ser calculado con fundamentos matemáticos, estadísticos y financieros, la Tabla de Tarifas de Valores Progresivos establecida en el ejercicio fiscal 2024, donde se encuentra fidelidad y confiabilidad de la información y su apropiado uso bajo los mismos criterios, para el año 2025, sustentado en la facultades impositivas y de potestad tributaria para este rubro, que atiende a que los valores considerados para la estructura y composición de la misma, son similares a la actualidad; Para el ejercicio fiscal 2025, la Tabla de Tarifas de Valores Progresivos no sufre incremento en comparación con la establecida en el año 2024.

ANÁLISIS MATEMÁTICO **Impuesto Traslado de Dominio**

Serie Geométrica con Tendencia.

Este modelo ha sido la mejor alternativa que se ha encontrado para la realización de la "Tabla de Valores Progresivos" en virtud que logra un coeficiente de determinación suficientemente apropiado y determinístico (96% en su cálculo general), además que el comportamiento de los valores progresivos de la tabla evidentemente tiende a un comportamiento geométrico con tendencia uniforme.

La forma más simple de tratar de comprender la tendencia es a través del siguiente diagrama de dispersión o nube de puntos, tal como la siguiente:

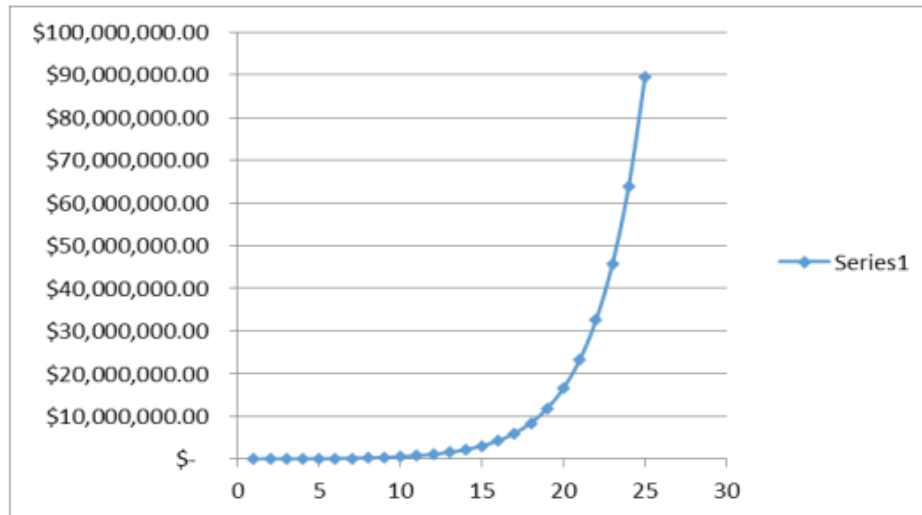

La función que define el modelo es la siguiente:

$$Y_i = A * B^{X_i} E$$

En la cual:



Y_i = Variable dependiente, iésima observación

A, B: = Parámetros de la ecuación, que generalmente son desconocidos

E: = Error asociado al modelo

X_i = Valor de la iésima observación de la variable independiente

Derivado del censo y aplicando las fórmulas antes expuestas se construyó la tabla de valores progresivos dando como resultado la siguiente:

NUMERO DE RANGO	RANGO DE VALORES	
	INFERIOR	SUPERIOR
1	\$0.00	\$84,000.00
2	\$84,000.01	\$155,474.92
3	\$155,474.93	\$287,767.27
4	\$287,767.28	\$532,626.11
5	\$532,626.12	\$985,833.32
6	\$985,833.33	\$1,824,670.86
7	\$1,824,670.87	\$3,377,268.42
8	\$3,377,268.43	\$6,250,958.56

Dando también como resultado que dentro de los 8 niveles de encuentra el 99.9% del total de los predios que realizarán traslado de dominio en el Municipio de Colon. El coeficiente de determinación encontrado en la proyección de la tabla del 96%, suficientemente significativo.

Es importante establecer que, en los rangos encontrados, denominados "Intervalos de confianza" simula claramente una tendencia a la conocida "Campana de Gauss-Jordan", en donde la mayoría de los predios tienden a una normalidad estandarizada exactamente en la parte central de la tabla, lo que garantiza estadísticamente la equidad y buena distribución de los rangos.

Una vez encontrados los rangos óptimos aplicando la Serie Geométrica con Tendencia se procedió ahora a calcular la cuota fija que corresponde a cada rango de valor comercial.

Así mismo, se realizaron los mismos procesos estadísticos anteriores para comprobar la fidelidad de la tabla en cuanto a las cuotas fijas aplicadas al cobro.

NUMERO DE RANGO	RANGO DE VALORES		CUOTA FIJA
	INFERIOR	SUPERIOR	
1	\$0.00	\$84,000.00	\$0.00
2	\$84,000.01	\$155,474.92	\$3,546.67
3	\$155,474.93	\$287,767.27	\$6,880.54
4	\$287,767.28	\$532,626.11	\$13,348.24
5	\$532,626.12	\$985,833.32	\$25,895.59
6	\$985,833.33	\$1,824,670.86	\$50,237.45
7	\$1,824,670.87	\$3,377,268.42	\$97,460.66
8	\$3,377,268.43	En adelante	\$189,073.67

Finalmente, la última columna de la tabla se refiere al factor que se aplica al excedente del valor de cada predio sobre el límite inferior que muestra la tabla. Este factor debe de tener la discrecionalidad de que al ser aplicado al excedente máximo de un rango no supere en cifra al pago del siguiente rango mínimo del siguiente valor, de tal manera que la fórmula para encontrar estos factores es la siguiente:

$$X_i = (CP_{i+1} - CPI) / (LS_i - LI_i)$$

Dónde:

X_i = Factor aplicable sobre el excedente del valor catastral de cada predio al límite inferior.

CP_{i+1} = Cuota en pesos en el intervalo i más uno

CPI = Cuota en pesos en el intervalo i

LS_i = Límite superior en el intervalo i

LI_i = Límite inferior en el intervalo i



Con esta fórmula se garantiza que no habrá ningún traslape en la aplicación de los excedentes del valor sobre los límites inferiores de todos los niveles de la tabla.

TABLA APLICABLES PARA EL EJERCICIO FISCAL 2025

NUMERO DE RANGO	RANGO DE VALORES		CUOTA FIJA	FACTOR APLICABLE SOBRE EL EXCEDENTE DEL LÍMITE INFERIOR
	INFERIOR	SUPERIOR		
1	\$0.00	\$84,000.00	\$0.00	0.042222
2	\$84,000.01	\$155,474.92	\$3,546.67	0.046644
3	\$155,474.93	\$287,767.27	\$6,880.54	0.048889
4	\$287,767.28	\$532,626.11	\$13,348.24	0.051243
5	\$532,626.12	\$985,833.32	\$25,895.59	0.053710
6	\$985,833.33	\$1,824,670.86	\$50,237.45	0.056296
7	\$1,824,670.87	\$3,377,268.42	\$97,460.66	0.059006
8	\$3,377,268.43	En adelante	\$189,073.67	0.061847

17. Que con el fin de reforzar el principio de libre hacienda de los Municipios, consagrado dentro del numeral 115, fracción IV de la Constitución Política de los Estados Unidos Mexicanos, así como para una debida tutela por cuanto ve al cobro, determinación, cuantificación y pago del Impuesto Sobre Fraccionamientos, Condominios, Fusión, Subdivisión y Relotificación de Predios, así como de la eficacia de su aplicación, se estima necesario individualizar de manera positiva cada uno de los elementos de la presente contribución dentro de la Ley de Ingresos de este municipio, de modo que los elementos del Impuesto Sobre Fraccionamientos, Condominios, Fusión, Subdivisión y Relotificación de Predios, encuentra su fundamentación dentro de ésta, quedando como una norma accesoria la Ley de Hacienda de los Municipios del Estado de Querétaro.

Es así que, si los municipios sólo pueden percibir aquellas contribuciones que se establezcan dentro de sus respectivas leyes de ingresos, es por ende que resulta imperioso, fundar de manera expresa y minuciosa todos y cada uno de los elementos de la contribución dentro de la Ley de Ingresos respectiva a este Municipio, siendo los elementos esenciales de la contribución.

Aunado al hecho de que, de esta manera la recaudación, determinación y pago de las contribuciones, no se encuentran supeditadas de forma directa a la Ley de Hacienda de los Municipios del Estado de Querétaro, al contar la Ley de Ingresos con los elementos suficientes para la determinación del Impuesto Sobre Fraccionamientos, Condominios, Fusión, Subdivisión y Relotificación de Predios. Ello, con base a los criterios jurisprudenciales mencionados con anterioridad.

De esta forma, se mantiene el gravamen sobre el aumento del valor de los bienes inmuebles, desde la óptica fijada en Carta Magna, aún y cuando no se encuentre establecido en la Ley de Hacienda de los Municipios del Estado de Querétaro.

18. Que en cuanto a la prestación del Servicio de Alumbrado Público, es oportuno reiterar que los municipios tienen derecho a recibir los ingresos por la prestación de este servicio, por lo que corresponde a éstos proponer a la Legislatura del Estado las tarifas aplicables, mismas que son constitucionales al satisfacer los elementos esenciales del mismo, es decir, sujeto, objeto, base, tasa o tarifa e incluso época de pago, pero que además su naturaleza es acorde a los principios de equidad, legalidad, proporcionalidad y gasto público previstos en la fracción IV del artículo 31 constitucional.

Sobre este aspecto, cabe puntualizar que no obstante la circunstancia de que difícilmente puede apreciarse la existencia de un servicio individualizado en un destinatario concreto y más bien se trata de un servicio con carácter de universal dirigido a los habitantes del Municipio, tomando en cuenta que el derecho por servicio es una contribución que tiene su origen en la recepción por parte de los particulares de una actividad del Estado –en este caso del Municipio–, por la cual se genera una relación entre sus habitantes obligados al pago y la administración de aquél, que justifica precisamente dicha remuneración por ese concepto, debe estimarse que al determinarse con base al costo global generado por la prestación del servicio otorgado por el Municipio, se atiende a los postulados constitucionales que rigen en materia tributaria.

19. Que a través del Decreto publicado en el Diario Oficial de la Federación, en fecha 27 de enero de 2016, se ordenó la desindexación del Salario Mínimo como factor de cálculo, substituyéndose por la Unidad de Medida y Actualización (UMA) emitida por el Instituto Nacional de Estadística y Geografía (INEGI); estableciendo así que las obligaciones y supuestos denominados en unidades de medida y actualización se considerarán de monto determinado y se solventarán entregando su equivalente en Moneda Nacional.

Al efecto, deberá de multiplicarse el monto de la obligación o supuesto expresado en las citadas unidades, por el valor de la misma a la fecha correspondiente.

El Decreto antes referido, en su artículo Cuarto Transitorio dispone que el Congreso de la Unión, las Legislaturas de los Estados, la Asamblea Legislativa del Distrito Federal, así como las Administraciones Públicas Federal, Estatales, del Distrito Federal y Municipales, deberán realizar las adecuaciones que correspondan en las Leyes y ordenamientos de su competencia, según sea el caso, en un plazo máximo de un año contado a partir de la entrada en vigor de dicho Decreto a efecto de eliminar las referencias al salario mínimo como unidad de cuenta, índice, base, medida o referencia, y sustituirlas por las relativas a la Unidad de Medida y Actualización.



Así pues, debemos entender como Unidad de Medida y Actualización, la referencia económica en pesos para determinar la cuantía del pago de las obligaciones y supuestos previstos en las leyes.

En razón de lo antes expuesto, es que la presente Ley se emite de conformidad con los lineamientos federales aplicables en materia de Factor de Cálculo sobre base monetaria.

20. Que en cuanto a las Aportaciones y Participaciones Federales, éstas se determinaron conforme a la Ley de Coordinación Fiscal, la Ley de Coordinación Fiscal Estatal Intermunicipal del Estado de Querétaro, la Ley que Fija las Bases, Montos y Plazos conforme a las cuales se distribuirán las Participaciones Federales correspondientes a los Municipios del Estado de Querétaro, para el Ejercicio Fiscal 2025, y demás disposiciones aplicables.

21. Que las Participaciones y Aportaciones Federales forman parte integral de los ingresos del municipio en cada ejercicio fiscal. No obstante, para el ejercicio fiscal 2025, esos rubros son proyectados en montos estimados, debido a que en su determinación influyen diversos factores externos como lo son: el Presupuesto de Egresos por parte del Gobierno Federal y todas circunstancias que ello representa; la falta de elementos sólidos que doten de certeza al actuar del Municipio en la proyección de sus ingresos por concepto de participaciones y aportaciones y las obligaciones establecidas en normas del ámbito local, como son los plazos. No se debe omitir señalar que el actuar del Municipio debe ser con total responsabilidad, a fin de no romper el equilibrio presupuestario e incurrir en déficit que repercuta en la economía de los habitantes de este Municipio.

22. Que la presente Ley es un instrumento jurídico que refleja los recursos a obtener por el Municipio, sirviendo de base en la formulación de su Presupuesto de Egresos y como ordenamiento jurídico de observación básica y primordial, es decir, conocer la debida aplicación de recursos, lo que constituye una garantía al gobernado en la recaudación y el ejercicio del gasto público.

23. Que debe tenerse presente la facultad del Congreso de la Unión, contenida en el artículo 73, fracción XXVIII, de la Constitución Política de los Estados Unidos Mexicanos, para expedir las leyes en materia de Contabilidad Gubernamental que regirán la contabilidad, para expedir leyes en materia de contabilidad pública y la presentación homogénea de información financiera, de ingresos y egresos, así como patrimonial para la Federación, los Estados, los Municipios y las demarcaciones territoriales de la Ciudad de México, a fin de garantizar su armonización a nivel nacional y establecer los criterios generales que regirán la Contabilidad Gubernamental y la emisión de información financiera de los entes públicos.

24. Que en cumplimiento a dicha disposición, se expidió la Ley General de Contabilidad Gubernamental, la cual continúa vigente y que tiene por objeto establecer los criterios generales que regirán la Contabilidad Gubernamental y la emisión de información financiera de los entes públicos, con el fin de lograr su adecuada armonización, ello con miras de facilitar el registro y la fiscalización de los activos, pasivos, ingresos y gastos, así como contribuir a medir la eficacia, economía y eficiencia del gasto e ingreso público.

La mencionada Ley es de observancia obligatoria para los Ayuntamientos y las entidades de la administración pública paramunicipal. De la misma manera, los gobiernos estatales deberán coordinarse con los municipales para que éstos armonicen su contabilidad, con base en las disposiciones de dicho ordenamiento, ya que los objetivos esenciales son incrementar la calidad del gasto, fortalecer la transparencia y la rendición de cuentas.

25. Que para el registro de las operaciones presupuestarias y contables, los entes públicos deberán ajustarse a sus respectivos catálogos de cuentas, cuyas listas estarán alineadas tanto conceptualmente como en sus principales agregados al plan de cuentas que se emita, agregando que esas cuentas serán aprobadas en los municipios por la unidad administrativa competente en materia de contabilidad gubernamental que corresponda en cada caso.

26. Que el espíritu de la Ley General de Contabilidad Gubernamental es que la información contable mantenga estricta congruencia con la información presupuestaria, control de inventarios, integración de la información financiera, sistematización que permita la obtención de información clara, concisa, oportuna y veraz y registros contables en cuentas específicas del activo; en ese contexto y dada la relevancia de esta norma general, la presente Ley continúa observando los principios y lineamientos obligatorios en dicha materia.

27. Que con fechas 27 de abril del 2016, 30 de enero de 2018 y 10 mayo de 2022, se publicaron respectivamente en el Diario Oficial de la Federación, la Ley de Disciplina Financiera de las Entidades Federativas y de los Municipios y diversas reformas a dicho ordenamiento, mismas que tienen como finalidad establecer los criterios generales de responsabilidad hacendaria y financiera que regirán a las Entidades Federativas y los Municipios, así como sus respectivos entes públicos, para un manejo sostenible de sus finanzas.

28. Que en estricto apego al cumplimiento de la Ley General de Contabilidad Gubernamental y la Ley de Disciplina Financiera de las Entidades Federativas y los Municipios, se atienden los criterios emitidos por el Consejo Nacional de Armonización Contable, que buscan homologar conceptualmente la integración de los conceptos, de igual manera se adjuntan a la presente Ley los anexos correspondientes a los formatos 7A y 7C.

Por lo anteriormente expuesto y fundado, sometemos a la aprobación de esta Representación Popular, los siguientes:

PUNTOS RESOLUTIVOS

Resolutivo Primero. La Comisión de Planeación y Presupuesto aprueba y propone a este Honorable Pleno apruebe, con modificaciones, la "**Iniciativa de Ley de Ingresos del Municipio de Colón, Qro., para el Ejercicio Fiscal 2025**".

Resolutivo Segundo. La Ley aprobada queda en los siguientes términos:

LEY DE INGRESOS DEL MUNICIPIO DE COLÓN, QRO., PARA EL EJERCICIO FISCAL 2025.

Artículo 1. En el Ejercicio Fiscal comprendido entre el 1º de enero y el 31 de diciembre del 2025, los ingresos del Municipio de Colón, Qro., estarán integrados conforme lo que establecen los artículos 14 y 16 de la Ley de Hacienda de los Municipios del Estado de Querétaro, mismos que se señalan en el artículo 2 de la presente Ley.



Artículo 2. Los Ingresos para el ejercicio fiscal 2025, se conformarán de la siguiente manera:

CONCEPTO	IMPORTE
Impuestos	\$150,563,140.00
Contribuciones de Mejoras	\$63,645.00
Derechos	\$75,705,250.00
Productos	\$3,192,000.00
Aprovechamientos	\$2,887,500.00
Ingresos por la Venta de Bienes y Prestación de Servicios	\$0.00
Total de Ingresos Propios	\$232,411,535.00
Participaciones, Aportaciones, Convenios, Incentivos Derivados de la Colaboración Fiscal y Fondos Distintos de Aportaciones	\$361,052,832.00
Transferencias, Asignaciones, Subsidios y Subvenciones	\$0.00
Total, Participaciones, Aportaciones, Convenios, Incentivos Derivados de la Colaboración Fiscal y Fondos Distintos de Aportaciones, Transferencias, Asignaciones, Subsidios y Subvenciones	\$361,052,832.00
Ingresos derivados de financiamiento	\$0.00
Total de Ingresos Derivados de Financiamiento	\$0.00
Financiamiento Propio	\$0.00
Total de Ingresos de Financiamiento Propio	\$0.00
Total de Ingresos para el Ejercicio 2025	\$598,390,178.00

Artículo 3. Se percibirán ingresos por los siguientes Impuestos:

CONCEPTO	IMPORTE
IMPUESTOS SOBRE LOS INGRESOS	\$150,000.00
Impuesto de Entretenimientos Públicos Municipales	\$150,000.00
IMPUESTO SOBRE EL PATRIMONIO	\$146,000,000.00
Impuesto Predial	\$71,500,000.00
Impuesto sobre Traslado de Dominio	\$69,000,000.00
Impuesto sobre Fraccionamientos, Condominios, Fusión, Subdivisión y Relotificación de Predios	\$5,500,000.00
Impuesto sobre la Prestación del Servicio de Hospedaje	\$0.00
ACCESORIOS DE IMPUESTOS	\$4,276,490.00
OTROS IMPUESTOS	\$136,650.00
Impuesto para Educación y Obras Públicas Municipales de Ejercicios Anteriores, Pendientes de Liquidación o Pago	\$136,650.00
IMPUESTOS NO COMPRENDIDOS EN LA LEY DE INGRESOS VIGENTE, CAUSADOS EN EJERCICIOS FISCALES ANTERIORES, PENDIENTES DE LIQUIDACIÓN O PAGO	\$0.00
Impuestos no comprendidos en la Ley de Ingresos vigente, causados en ejercicios fiscales anteriores, pendientes de liquidación o pago	\$0.00
Total de Impuestos	\$150,563,140.00

Artículo 4. Se percibirán ingresos por las siguientes Contribuciones de Mejoras:

CONCEPTO	IMPORTE
CONTRIBUCIONES DE MEJORAS	\$63,645.00
Contribuciones de Mejoras por Obras Públicas	\$63,645.00
CONTRIBUCIONES DE MEJORAS NO COMPRENDIDAS EN LA LEY DE INGRESOS VIGENTE, CAUSADOS EN EJERCICIOS FISCALES ANTERIORES, PENDIENTES DE LIQUIDACIÓN O PAGO	\$0.00
Contribuciones de Mejoras no comprendidos en la Ley de Ingresos vigente, causados en ejercicios fiscales anteriores, pendientes de liquidación o pago	\$0.00
Total de Contribuciones de Mejoras	\$63,645.00

Artículo 5. Se percibirán ingresos por los siguientes Derechos:

CONCEPTO	IMPORTE
DERECHOS POR EL USO, GOCE, APROVECHAMIENTO, EXPLOTACIÓN DE BIENES DEL DOMINIO PÚBLICO	\$651,530.00
Uso, Goce, Aprovechamiento o Explotación de Bienes del Dominio Público	\$651,530.00
DERECHOS POR LA PRESTACIÓN DE SERVICIOS	\$75,053,720.00
Por los servicios prestados relacionados con la obtención o revalidación de la Licencia Municipal de Funcionamiento	\$5,500,000.00
Por los servicios prestados por diversos conceptos relacionados con construcciones y urbanizaciones	\$45,200,000.00
Por el Servicio de Agua Potable, Alcantarillado y Saneamiento	\$0.00
Por el Servicio de Alumbrado Público	\$16,400,000.00
Por los servicios prestados por el Registro Civil	\$1,306,200.00
Por los servicios prestados por la dependencia encargada de la Seguridad Pública, Policía y Tránsito Municipal	\$25,420.00
Por los servicios prestados por la dependencia encargada de los Servicios Públicos Municipales	\$167,520.00
Por los servicios prestados por los panteones municipales	\$773,700.00
Por los servicios prestados por el Rastro Municipal	\$1,520,000.00
Por los servicios prestados en mercados municipales	\$0.00
Por los servicios prestados por la Secretaría del Ayuntamiento	\$810,000.00



Por el servicio de Registro de Fierros Quemadores y su Renovación	\$880.00
Por los servicios prestados por otras autoridades municipales	\$3,350,000.00
ACCESORIOS DE DERECHOS	\$0.00
OTROS DE DERECHOS	\$0.00
DERECHOS NO COMPRENDIDOS EN LA LEY DE INGRESOS VIGENTE, CAUSADOS EN EJERCICIOS FISCALES ANTERIORES, PENDIENTES DE LIQUIDACIÓN O PAGO	\$0.00
Derechos no comprendidos en la Ley de Ingresos vigente, causados en ejercicios fiscales anteriores, pendientes de liquidación o pago	\$0.00
Total de Derechos	\$75,705,250.00

Artículo 6. Se percibirán ingresos por los siguientes Productos:

CONCEPTO	IMPORTE
PRODUCTOS	\$3,192,000.00
Productos	\$3,192,000.00
PRODUCTOS NO COMPRENDIDOS EN LA LEY DE INGRESOS VIGENTE, CAUSADOS EN EJERCICIOS FISCALES ANTERIORES, PENDIENTES DE LIQUIDACIÓN O PAGO	\$0.00
Productos no comprendidos en la Ley de Ingresos vigente, causados en ejercicios fiscales anteriores, Pendientes de Liquidación o Pago	\$0.00
Total de Productos	\$3,192,000.00

Artículo 7. Se percibirán ingresos por los siguientes Aprovechamientos:

CONCEPTO	IMPORTE
APROVECHAMIENTOS	\$2,887,500.00
Aprovechamientos	\$2,887,500.00
Aprovechamientos Patrimoniales	\$0.00
Accesorios de Aprovechamientos	\$0.00
APROVECHAMIENTOS NO COMPRENDIDOS EN LA LEY DE INGRESOS VIGENTE, CAUSADOS EN EJERCICIOS FISCALES ANTERIORES, PENDIENTES DE LIQUIDACIÓN O PAGO	\$0.00
Aprovechamientos no comprendidos en la Ley de Ingresos vigente, causados en ejercicios fiscales anteriores, Pendientes de Liquidación o Pago	\$0.00
Total de Aprovechamientos	\$2,887,500.00

Artículo 8. Para el Ejercicio Fiscal de 2025, los Ingresos por la Venta de Bienes y Prestación de Servicios de Organismos Descentralizados que percibirán como ingresos propios y otros ingresos se estima serán por las cantidades que a continuación se presentan:

CONCEPTO	IMPORTE
INGRESOS POR LA VENTA DE BIENES Y PRESTACIÓN DE SERVICIOS DE ORGANISMOS DESCENTRALIZADOS	\$0.00
Sistema Municipal para el Desarrollo Integral de la Familia	\$0.00
Instituto Municipal de las Mujeres	\$0.00
Otros	\$0.00
INGRESOS DE OPERACIÓN DE ENTIDADES PARAMUNICIPALES EMPRESARIALES	\$0.00
Ingresos de operación de Entidades Paramunicipales Empresariales	\$0.00
INGRESOS POR LA VENTA DE BIENES Y SERVICIOS PRODUCIDOS EN ESTABLECIMIENTOS DEL GOBIERNO CENTRAL	\$0.00
Ingresos por la Venta de Bienes y Servicios de Organismos Producidos en Establecimientos del Gobierno Central	\$0.00
Total de Ingresos por Venta de Bienes y Servicios	\$0.00

Artículo 9. De conformidad con las disposiciones contenidas en la Ley de Hacienda de los Municipios del Estado de Querétaro, y en la Ley de Coordinación Fiscal, se percibirán ingresos por las siguientes Participaciones, Aportaciones, Convenios, Incentivos derivados de la Colaboración Fiscal y Fondos Distintos de Aportaciones:

CONCEPTO	IMPORTE
PARTICIPACIONES	\$250,019,284.00
Fondo General de Participaciones	\$156,712,173.00
Fondo de Fomento Municipal	\$49,418,385.00
Por el Impuesto Especial sobre Producción y Servicios	\$3,619,964.00
Fondo de Fiscalización y Recaudación	\$14,546,613.00
Incentivos a la Venta Final de Gasolinas y Diésel	\$2,893,647.00
Impuesto por la Venta de Bienes cuya enajenación se encuentra gravada por la Ley del Impuesto Especial sobre Producción y Servicios	\$580,419.00
Fondo I.S.R.	\$17,129,533.00
Reserva de Contingencia	\$0.00
Otras Participaciones	\$0.00
Fondo de Compensación del Impuesto Sobre Automóviles Nuevos	\$459,056.00
Incentivos por el Impuesto sobre Automóviles Nuevos	\$3,722,377.00
I.S.R. Bienes Inmuebles Autoliquidación Art. 126	\$937,117.00
APORTACIONES	\$111,033,099.00



Fondo de Aportaciones para la Infraestructura Social Municipal	\$42,676,750.00
Fondo de Aportaciones para el Fortalecimiento de los Municipios y de las Demarcaciones Territoriales del Distrito Federal	\$68,356,349.00
CONVENIOS	\$0.00
Convenios	\$0.00
INCENTIVOS DERIVADOS DE LA COLABORACION FISCAL	\$4,926,260.00
Incentivos Derivados De La Colaboración Fiscal	\$441,810.00
FONDOS DISTINTOS DE APORTACIONES	\$0.00
Fondos Distintos de Aportaciones	\$0.00
Total de Participaciones y Aportaciones, Convenios, Incentivos Derivados de la Colaboración Fiscal y Fondos Distintos de Aportaciones	\$365,978,643.00

Artículo 10. Se percibirán ingresos por las Transferencias y Asignaciones, Subsidios y Subvenciones:

CONCEPTO	IMPORTE
Transferencias y Asignaciones	\$0.00
Subsidios y Subvenciones	\$0.00
Total de Transferencias y Asignaciones, Subsidios y Subvenciones	\$0.00

Artículo 11. Se percibirán ingresos derivados de Financiamiento, por los siguientes conceptos:

CONCEPTO	IMPORTE
INGRESOS DERIVADOS DE FINANCIAMIENTO	
Endeudamiento Interno	\$0.00
Endeudamiento Externo	\$0.00
Financiamiento Interno	\$0.00
Total de Ingresos derivados de Financiamiento	\$0.00

Artículo 12. De conformidad con lo establecido con la Ley para el Manejo de los Recursos Públicos del Estado de Querétaro, el Financiamiento Propio previsto al inicio del Ejercicio Fiscal 2025, se integra por:

CONCEPTO	IMPORTE
Financiamiento Propio	
Transferencia Federales Etiquetadas	\$0.00
Transferencia Estatales Etiquetadas	\$0.00
Disponibilidades	\$0.00
Total de Ingresos de Financiamiento Propio	\$0.00

Sección Primera Impuestos

Artículo 13. El Impuesto de Entretenimientos Públicos Municipales se determinará, causará y pagará de acuerdo a los elementos siguientes:

- I. Es objeto del Impuesto de Entretenimientos Públicos Municipales, el ingreso que se obtenga por la realización de funciones de teatro, circo, lucha libre y boxeo, corridas de toros, espectáculos deportivos, audiciones y espectáculos musicales, eventos culturales, eventos ecuestres o de cualquier otro tipo con cuota de admisión y la explotación de aparatos electromecánicos, mecánicos, electrónicos y otros similares accionados o no por monedas, que se realicen en el territorio del Municipio de Colón, Qro.

Son sujetos de este Impuesto las personas físicas y morales que habitual o eventualmente obtengan ingresos con motivo de las actividades previstas en el párrafo anterior.

Para desarrollar cualquier actividad contemplada en el primer párrafo, los sujetos tienen la obligación de presentar solicitud de permiso ante la Secretaría de Gobierno Municipal con atención a la Dirección de Protección Civil y a la Dirección de Comercio e Inspección de la Secretaría de Finanzas Públicas Municipales, debiendo cubrir el pago de los Derechos que se generen de dicha solicitud, adicional al presente Impuesto.

No se otorgará permiso para la realización de los conceptos previstos en la presente Sección, si el organizador presenta algún adeudo por este Impuesto, derivado de un evento o espectáculo realizado con anterioridad.

Los propietarios de los inmuebles en donde se efectúen los espectáculos públicos, serán responsables solidarios del pago del Impuesto, cuando los contribuyentes no hayan dado cumplimiento a lo establecido en la presente Sección.

El Impuesto de Entretenimientos Públicos Municipales, se causará en el momento en que se perciban los ingresos a que se refiere el primer párrafo de este artículo y su base será el monto total de los mismos. El presente Impuesto se pagará antes, durante o al término de fecha de realización del evento o la terminación de la temporada, entendiéndose por temporada, aquellos eventos que se lleven a cabo de manera diaria e ininterrumpida por lapso de tiempo.

La tasa aplicable para el cálculo de este impuesto será conforme a lo siguiente:

CONCEPTO	TASA %
----------	--------



Por cada evento o espectáculo	8.00
Por cada función de circo y obra de teatro	4.00

La Dirección de Comercio e Inspección de la Secretaría de Finanzas Públicas Municipales, estará facultada para requerir la información necesaria a los terceros que intervengan en la venta del boletaje del objeto de este Impuesto, cuando ésta se haya efectuado por medios físicos y electrónicos; lo anterior a efecto de poder contar con los medios pertinentes para los actos de fiscalización y ejercicio de facultades de comprobación.

Ingreso anual estimado por esta fracción \$137,500.00

- II.** Se exceptúan de la fracción anterior los siguientes Entretenimientos Públicos, los cuales causarán y pagarán el Impuesto de manera diaria, mensual o anual; o bien, por el periodo autorizado según se especifica a continuación:

CONCEPTO	PERIODO DE PAGO	UMA DIARIA
Discotecas u otros establecimientos que cuenten con autorización para llevar a cabo espectáculos públicos de manera permanente	Anual	205.3943
Pistas de baile (aplica exclusivamente para restaurantes y bares)	Anual	19.1950
Billares por mesa	Anual	1.9168
Máquinas de videojuego, juegos montables de monedas, destreza, entretenimiento y similares, por cada una. Excepto máquinas despachadoras de productos consumibles y otros, cada una	Anual	0.4792
Mesas de futbolitos y demás juegos de mesa, por cada uno	Anual	0.4792
Rocolas, por cada una	Mensual	0.4792
Juegos inflables, por cada juego	Mensual	0.6709
Juegos mecánicos, por cada uno y por cada día	Según periodo autorizado	0.6709

Cuando los pagos contenidos en la presente fracción se realicen de manera anualizada, se deberán hacer conjuntamente con los derechos por la renovación o expedición de la Licencia Municipal de Funcionamiento.

El cobro anual de este Impuesto, será de forma proporcional de acuerdo al mes en que se realice el trámite correspondiente ante la Dependencia encargada de regular, vigilar y expedir las Licencias Municipales de Funcionamiento.

El promotor de los eventos que tengan uso de juegos mecánicos deberá presentar ante la Dirección de Comercio e Inspección de la Secretaría de Finanzas Públicas Municipales, por lo menos con cinco días hábiles anteriores a la fecha del mismo, la autorización que le haya sido expedida por la Secretaría de Gobierno Municipal y el Dictamen emitido por la Dirección de Protección Civil.

Cuando por caso fortuito o fuerza mayor, no puedan ser instalados o no puedan funcionar los juegos mecánicos, no se hará el cobro correspondiente al Impuesto, debiendo el interventor designado, levantar acta circunstanciada pormenorizando las causas que originaron dicha situación.

Ingreso anual estimado por esta fracción \$12,500.00

Para la autorización de cualquier evento, el promotor, deberá de presentar un depósito o fianza que garantice el desarrollo del mismo, de acuerdo a las disposiciones legales aplicables.

Ingreso anual estimado por este artículo \$150,000.00

Artículo 14. El Impuesto Predial se determinará, causará y pagará conforme a los elementos siguientes:

Es objeto del Impuesto Predial, la propiedad, la copropiedad, la propiedad en condominio, la copropiedad en condominio, la posesión y la coposesión de todo predio ubicado dentro del territorio del Municipio de Colón, Qro.

Son sujetos obligados de este Impuesto los titulares del derecho de propiedad y de propiedad en condominio, los titulares del derecho de copropiedad y de copropiedad en condominio, quienes serán considerados como un solo sujeto, los poseedores y coposeedores, quienes serán considerados como un solo sujeto, el fideicomitente que conserve la posesión o el fiduciario, mientras éste último no transmita la propiedad en ejecución del fideicomiso, los propietarios de las construcciones ubicadas en zonas urbanas ejidales, los propietarios de las construcciones ubicadas en fundos legales, el adquirente, cuando no sea poseedor, en caso de compra-venta con reserva de dominio, mientras ésta subsista; y el vendedor que no haya otorgado la posesión, en caso de compra-venta celebrada bajo condición, mientras ésta no se realice.

Para los efectos de este Impuesto, se presume, salvo prueba en contrario, que el propietario del suelo, lo es también de las construcciones.

Será base gravable del Impuesto Predial, el valor catastral del inmueble, determinado conforme a las Tablas de Valores Unitarios de Suelo y Construcción para el ejercicio fiscal 2025, propuestos por el H. Ayuntamiento, probados por la Legislatura del Estado y publicados en el Periódico Oficial del Gobierno del Estado "La Sombra de Arteaga", el cual se compone de la suma del valor del terreno más el valor de las construcciones, determinados por la dependencia del Catastro correspondiente, conforme a la ley de la materia, salvo lo siguiente:

El contribuyente podrá optar por señalar como base gravable del presente Impuesto, el valor comercial del inmueble, mismo que presentará mediante avalúo para fines hacendarios efectuado por Tasador autorizado por la Ley o por la autoridad competente.



De no presentar el contribuyente el valor comercial del inmueble dentro de los meses de enero y febrero se entenderá consentido el valor catastral designado.

Para los efectos de la presente Ley, se entenderá por valor catastral aquél que se determine a los inmuebles, conforme a la aplicación de las Tablas de Valores Unitarios de Suelo y Construcción y por valor comercial el que tuviera el predio en el supuesto de que fuera objeto de una libre operación onerosa y sea declarado por el contribuyente ante la autoridad municipal, en los términos de la presente Ley.

El Impuesto Predial se causa por cada bimestre en que las personas obligadas a su pago sean titulares de los derechos de propiedad o posesión que constituyen el objeto del mismo, para los efectos de esta Ley, el año de calendario se divide en bimestres; debiendo realizar el pago por bimestres vencidos, a más tardar el día quince de los meses de marzo, mayo, julio, septiembre, noviembre del presente ejercicio fiscal y enero del siguiente ejercicio fiscal, salvo que durante dicho plazo se pretenda enajenar el predio o transmitir su posesión, caso en el cual se hará anticipadamente a más tardar en la fecha de enajenación o transmisión de la posesión.

El pago del Impuesto podrá hacerse por anualidad anticipada en una sola exhibición, excepto los predios clasificados como fraccionamientos en proceso de ejecución.

En el caso del pago del Impuesto Predial por anualidad anticipada, es decir, aquél que se realice por el concepto de los bimestres que aún no se hayan causado, tendrá el carácter de pago provisional, en tanto el predio no sea sujeto de algún cambio o modificación física o jurídica, que origine diferencias en el mismo.

El Impuesto Predial se calculará aplicando a la base gravable del inmueble correspondiente, la tarifa progresiva que le corresponda conforme a la tabla que se indica a continuación:

NUMERO DE RANGO	RANGO DE VALORES CATASTRALES		CUOTA FIJA EN PESOS	TARIFA SOBRE EL EXCEDENTE DEL LIMITE INFERIOR
	INFERIOR	SUPERIOR		
1	\$0.00	\$216,750.50	\$216.21	0.0005186
2	\$216,750.51	\$327,365.82	\$328.63	0.0015448
3	\$327,365.83	\$494,431.99	\$499.52	0.0015547
4	\$494,432.00	\$746,757.85	\$759.28	0.0015647
5	\$746,757.86	\$1,127,854.36	\$1,154.10	0.0015747
6	\$1,127,854.37	\$1,703,437.70	\$1,754.23	0.0015848
7	\$1,703,437.71	\$2,572,761.23	\$2,666.43	0.0015949
8	\$2,572,761.24	\$3,885,730.82	\$4,052.97	0.0016051
9	\$3,885,730.83	\$5,868,754.48	\$6,160.52	0.0016154
10	\$5,868,754.49	\$8,863,784.13	\$9,363.99	0.0016257
11	\$8,863,784.14	\$13,387,281.63	\$14,233.26	0.0016361
12	\$13,387,281.64	\$20,219,277.32	\$21,634.55	0.0016466
13	\$20,219,277.33	\$30,537,878.16	\$32,884.52	0.0016571
14	\$30,537,878.17	\$46,122,420.10	\$49,984.47	0.0016678
15	\$46,122,420.11	\$69,660,296.13	\$75,976.39	0.0016784
16	\$69,660,296.14	\$105,210,369.41	\$115,484.11	0.0016892
17	\$105,210,369.42	\$158,902,882.24	\$175,535.85	0.0017000
18	\$158,902,882.25	\$239,996,552.84	\$266,814.50	0.0017109
19	\$239,996,552.85	\$362,475,145.62	\$405,558.03	0.0017218
20	\$362,475,145.63	\$547,458,826.52	\$616,448.21	0.0017328
21	\$547,458,826.53	\$826,846,117.20	\$937,001.28	0.0017439
22	\$826,846,117.21	\$1,248,814,464.97	\$1,424,241.94	0.0017551
23	\$1,248,814,464.98	\$1,886,127,945.06	\$2,164,847.76	0.0017663
24	\$1,886,127,945.07	\$2,848,684,672.48	\$3,290,568.59	0.0017776
25	\$2,848,684,672.49	En adelante	\$5,001,664.26	0.0017890

Para el cálculo de este Impuesto a la base gravable se le disminuirá el límite inferior que le corresponda, y a la diferencia del límite inferior, denominada excedente, se le aplicará la tarifa sobre el excedente del límite inferior, al resultado, se le sumará la cuota fija que corresponda conforme al rango de la base gravable; este resultado se dividirá entre seis y el importe de dicha operación será el Impuesto Predial a pagar por cada bimestre.

No se encuentran exentos los bienes del dominio público de la Federación o del Estado que sean utilizados por Entidades Paraestatales o por particulares, bajo cualquier título para fines administrativos o propósitos distintos de los bienes del dominio público.

En el caso del aeropuerto quedan exentas las pistas de aterrizaje, los inmuebles destinados a la Aduana, los de talleres de mantenimiento y reparaciones de los aviones, así como las instalaciones de bomberos. Entre los que están gravados se encuentran el edificio terminal en sus áreas de atención a pasajeros, las oficinas administrativas del aeropuerto, los estacionamientos públicos, así como las negociaciones comerciales, industriales y de servicios.



Las autoridades municipales tienen las siguientes facultades:

1. Solicitar de los sujetos del Impuesto, responsables solidarios y terceros, los datos, informes o documentos para verificar el cumplimiento dado a las disposiciones de esta Ley;
2. Solicitar a los Tasadores con registro en el Estado, la práctica de avalúos comerciales de predios, referidos al primero de enero de cada año o a la fecha en que sucedan los supuestos en los cuales modifiquen el valor catastral del inmueble, en los siguientes casos:
 - a) Cuando el contribuyente lo solicite.
 - b) Tratándose de bienes inmuebles no inscritos en el padrón catastral, cuando el contribuyente no haya declarado el valor comercial de su predio en los términos de la Ley de la materia, debiendo solicitar la inscripción correspondiente en la Dirección de Catastro Estatal o en la Delegación de Catastro Municipal.
 - c) Cuando el valor comercial declarado por el contribuyente sea menor, en más de un diez por ciento, del valor catastral; la autoridad encargada de las finanzas públicas en uso de su facultad de verificación, deberá fijar el valor comercial del predio mediante avalúo practicado por Tasador con registro en el Estado de Querétaro.
3. Fijar estimativamente el valor comercial del predio, a través del avalúo, en los casos que el propietario o poseedor impida el acceso del Tasador al inmueble objeto de este Impuesto;
4. Requerir el pago de cantidades omitidas por concepto de este Impuesto; a través del procedimiento administrativo de ejecución en los términos de las leyes fiscales relativas;
5. Designar a los Tasadores con registro en el Estado de Querétaro que deben practicar los avalúos de predios conforme al presente Ordenamiento;
6. Imponer las sanciones administrativas por infracciones a esta Ley;
7. Formular, ante las autoridades competentes, las denuncias o querellas por la presunta comisión de delitos fiscales;
8. Ejercer facultades de comprobación en términos de lo dispuesto en el Código Fiscal del Estado de Querétaro; y
9. Determinar diferencias por concepto de Impuesto Predial derivadas de omisiones imputables al contribuyente.

El incumplimiento a lo dispuesto en el presente artículo será sancionado conforme a lo dispuesto por la legislación fiscal aplicable.

Ingreso anual estimado por este artículo \$71,500,000.00

Artículo 15. El Impuesto Sobre Traslado de Dominio de inmuebles, se causará y pagará conforme a los elementos siguientes:

Es objeto del Impuesto sobre Traslado de Dominio, la adquisición de inmuebles que consistan en el suelo y las construcciones adheridas a él, ubicados en el territorio del Municipio de Colón, Qro., así como los Derechos relacionados con los mismos.

Son sujetos del Impuesto sobre Traslado de Dominio de Inmuebles, las personas físicas o morales que adquieran inmuebles que consistan en el suelo y las construcciones adheridas a él, ubicados en el territorio del Municipio de Colón, Qro., así como los derechos relacionados con los mismos.

Tratándose de la adquisición de un terreno sin construcción y que al momento del pago del Impuesto Sobre el Traslado de Dominio, reportará construcción o mejora que no haya sido objeto de la transmisión, el adquirente deberá acreditar con la documentación oficial que las construcciones o mejoras fueron realizadas por él posteriormente a la adquisición, de lo contrario, éstas quedarán también gravadas por este Impuesto en los términos de la presente Ley, ya que se considerará que no solamente se transmitió el terreno sin construir, sino también la construcción misma.

Será base gravable de este Impuesto, el valor que resulte mayor entre el valor de operación y el valor comercial del inmueble determinado por avalúo para fines hacendarios a la fecha de operación, éste último avalúo determinado, deberá ser practicado por Tasador autorizado por el Poder Ejecutivo del Estado de Querétaro, el cual tendrá vigencia de un año a partir de su elaboración, o tratándose de la primera enajenación de parcelas sobre las que se hubiere adoptado el dominio pleno, por el avalúo practicado en los términos de la Ley Agraria, el cual tendrá vigencia de un año a partir de su elaboración.

Cuando no se pacte precio o monto de la operación, el Impuesto se calculará tomando en cuenta el valor comercial, conforme al párrafo anterior.

En la adquisición de bienes por remate, el avalúo fiscal deberá referirse a la fecha en que quede firme la aprobación del mismo.

Para los efectos de este artículo, son supuestos legales de causación del Impuesto, la realización de los siguientes actos traslativos de dominio de bienes inmuebles:

1. Todo acto por el que se transmita la propiedad, incluyendo la donación, la que ocurra por causa de muerte y la aportación a toda clase de asociaciones y sociedades.
2. La compraventa en la que el vendedor se reserve la propiedad, aun cuando la transferencia de ésta opere con posterioridad.
3. El contrato en el que se pacte que el futuro comprador entra en posesión de los bienes o que el futuro vendedor reciba el precio de la venta o parte de él, antes de que se formalice el contrato prometido.
4. La cesión de derechos al comprador o al futuro comprador en los casos de los incisos b) y c) que anteceden, respectivamente.



5. La fusión y escisión de sociedades.
6. El pago en especie, independientemente del acto jurídico que lo origine.
7. La constitución de usufructo, transmisión de éste entre vivos o de la nuda propiedad, así como la extinción de usufructo temporal.
8. La adquisición de inmuebles por prescripción.
9. La cesión de derechos del heredero, legatario o copropietario en la parte relativa y en proporción a los inmuebles.
10. Se considerará cesión de derechos hereditarios, cuando se configuren los siguientes supuestos:
 - a) La renuncia o repudiación de la herencia o legado efectuada después de la declaratoria de herederos o legatarios;
 - b) Cuando se incrementen las porciones de los coherederos o legatarios;
 - c) El repudio o cesión de derechos hereditarios hecha en favor de persona determinada cuando se realice antes de la declaratoria de herederos o legatarios, sin que sea óbice para lo anterior, la aplicación material de los inmuebles objeto de la sucesión;
11. La adquisición por medio de fideicomiso, en los siguientes casos:
 - a) En el acto en el que el fideicomitente designa o se obliga a designar fideicomisario diverso de él, siempre que no tenga derecho a readquirir del fiduciario los bienes y
 - b) El acto en el que el fideicomitente pierda el derecho a readquirir los bienes del fiduciario, si se hubiera reservado tal Derecho;
 - c) En caso de que el fideicomitente pierda total o parcialmente el derecho a readquirir los bienes del fiduciario, y dicha pérdida derive de la adquisición de inmuebles por parte de un fideicomisario o de un tercero, se entenderá que existe traslación de dominio de inmuebles únicamente respecto de dicho fideicomisario o tercero, causándose el impuesto correspondiente;
12. Por la división o disolución de la copropiedad y la constitución o disolución de la sociedad conyugal, así como la modificación de las capitulaciones matrimoniales, por la parte que se adquiera en demasía del porcentaje que le corresponda al copropietario o cónyuge.
13. La adquisición, a través de permuta, caso en el que se considerará que se efectúan dos adquisiciones.
14. La adquisición de la propiedad de bienes inmuebles, en virtud de remate judicial o administrativo.
15. Por cada cesión de derechos litigiosos, realizados posterior a la aprobación del remate judicial del inmueble en garantía, en caso que hubiese sido adjudicado el bien en favor de la parte actora.
16. La devolución de la propiedad de bienes a consecuencia de la rescisión o terminación del contrato por mutuo acuerdo o la reversión en caso de expropiaciones, así como por procedimientos judiciales o administrativos, a menos que se demuestre que la reversión por procedimientos judiciales es debido al detrimento sufrido por el actuar ilegal de un tercero sobre su propiedad.
17. Las estipulaciones hechas a favor de un tercero contenidas en actos jurídicos traslativos de dominio, cuando tenga como fin modificar el adquirente, será considerado como un nuevo acto jurídico, lo que originará el Impuesto.

El pago del Impuesto deberá hacerse dentro de los quince días hábiles siguientes a aquel en que se realice cualquiera de los supuestos que a continuación se señalan:

1. Cuando el acto se eleve a escritura pública, el plazo comenzará a correr a partir de que el acto quede perfeccionado con la firma de los otorgantes, razón por la cual los Notarios, están obligados a dejar constancia del día y hora en que se realice la firma.
2. A los tres años de la muerte del autor de la sucesión, si transcurrido dicho plazo no se hubiera llevado a cabo la adjudicación, así como al cederse los derechos hereditarios o al enajenarse bienes por la sucesión; en estos últimos casos, sin que sea necesario que transcurra el plazo antes citado, el impuesto correspondiente a la adquisición por causas de muerte, se causará en el momento en que se realice la cesión o la enajenación independientemente del que se cause por el cesionario o por el adquirente.
3. En el acto en el que el fideicomitente designa o se obliga a designar fideicomisario diverso de él, siempre que no tenga derecho a readquirir del fiduciario los bienes. El acto en el que el fideicomitente pierda el derecho a readquirir los bienes del fiduciario, si se hubiere reservado tal derecho, tratándose de adquisiciones efectuadas a través de fideicomiso.
4. A los tres meses de que haya quedado firme la resolución judicial de prescripción positiva o información de dominio.
5. Al constituir o adquirir el usufructo o la nuda propiedad.
6. A los seis meses posteriores de que haya quedado firme la resolución judicial que apruebe adjudicaciones por remate.
7. A la fecha del contrato por el que se realice la transmisión de propiedad o derechos sobre la misma, por cualquier documento de carácter privado.



8. A la firma de la escritura pública por adquisición de los contratos en los que la condición suspensiva consista en el otorgamiento de un crédito para adquisición, que celebre con instituciones bancarias o financieras, organismos públicos o similares; y
9. A los cuarenta y ocho días naturales de efectuada la cesión de derechos litigiosos.

El Impuesto Sobre Traslado de Dominio a cargo de los contribuyentes, se determinará, causará y pagará aplicando la siguiente tarifa progresiva:

NUMERO DE RANGO	RANGO DE VALORES		CUOTA FIJA	FACTOR APLICABLE SOBRE EL EXCEDENTE DEL LÍMITE INFERIOR
	INFERIOR	SUPERIOR		
1	\$0.00	\$84,000.00	\$0.00	0.042222
2	\$84,000.01	\$155,474.92	\$3,546.67	0.046644
3	\$155,474.93	\$287,767.27	\$6,880.54	0.048889
4	\$287,767.28	\$532,626.11	\$13,348.24	0.051243
5	\$532,626.12	\$985,833.32	\$25,895.59	0.053710
6	\$985,833.33	\$1,824,670.86	\$50,237.45	0.056296
7	\$1,824,670.87	\$3,377,268.42	\$97,460.66	0.059006
8	\$3,377,268.43	En adelante	\$189,073.67	0.061847

El Impuesto sobre Traslado de Dominio se determinará de la siguiente forma:

A la base gravable de este Impuesto, se le disminuirá el límite inferior que corresponda y a la diferencia de excedente de límite inferior, se le aplicará la tarifa sobre el excedente del límite inferior, al resultado se le sumará la cuota fija que corresponda y el importe de dicha operación será el Impuesto Sobre Traslado de Dominio a pagar.

Los descuentos contemplados en el artículo 64, fracción II, de la Ley de Hacienda de los Municipios del Estado de Querétaro, se aplicarán de acuerdo a lo previsto en el artículo 49, fracción II, numeral 12 de esta Ley.

Los causantes de este Impuesto, presentarán en la Dependencia Encargada de las Finanzas Públicas Municipales de la demarcación correspondiente, una declaración o aviso que contendrá: los nombres, domicilios y Registro Federal de Contribuyentes de las partes; fecha en que se extendió la escritura pública y su número, fecha de la celebración del contrato privado o fecha de la resolución administrativa, judicial o de cualquiera otra autoridad competente y fecha en que fue declarada firme en su caso; número de Notaría y nombre del Notario ante quien se haya extendido la escritura, mención de que se trata de contrato privado o indicación de qué autoridad dictó la resolución; la naturaleza o concepto del acto jurídico que se trate; identificación del inmueble, señalando su ubicación, nomenclatura si la tiene, superficie, linderos y nombre de los colindantes; antecedentes de propiedad o de posesión del inmueble en el Registro Público de la Propiedad del Estado de Querétaro; valor gravable conforme a las disposiciones contenidas en este numeral; clave catastral con la que se identifica el inmueble o inmuebles objeto de la traslación de dominio; fecha de la retención realizada por el Notario Público; monto del impuesto, su actualización y recargos, si fuere el caso, así como el cálculo desglosado de los mismos; copia certificada de la escritura pública, en su caso; comprobante de retención del Impuesto Sobre Traslado de Dominio;

Las declaraciones deberán ser presentadas, conforme a las siguientes reglas:

- a) Si el acto o contrato traslativo de dominio se hace constar en escritura pública, la declaración será presentada por el Notario que la hubiera autorizado.
- b) Cuando se trate de actos o contratos que se hagan constar en documentos privados, la declaración será presentada indistintamente por el adquirente, el enajenante o un Notario y se deberá acompañar de la copia del contrato privado; y
- c) En los casos de la adquisición de la propiedad como consecuencia de una resolución administrativa, judicial o de cualquier otra autoridad competente, el contribuyente firmará la declaración y acompañará copia certificada de la resolución respectiva, con la constancia, en su caso, de la fecha en que fue declarada firme.

Las declaraciones de actos traslativos de dominio que se realice a través de Notario, podrán ser presentadas a través de los medios electrónicos autorizados conforme a los lineamientos que se establezcan por la autoridad fiscal competente.

Las declaraciones deberán acompañarse del avalúo fiscal antes referido, a excepción de los casos previstos en el artículo 63, de la Ley de Hacienda de los Municipios del Estado de Querétaro.

Asimismo, se les agregará el recibo de pago de Impuesto Predial a la fecha de operación y cualquier otro gravamen fiscal derivados de los bienes inmuebles, expedidos dentro de los seis meses anteriores a la fecha de presentación del aviso de traslado de dominio en las oficinas catastrales correspondientes; o bien, se podrá exhibir constancia de no adeudo de Impuesto Predial, siempre y cuando el inmueble se encuentre al corriente dentro del plazo señalado.

El personal de la dependencia encargada de las Finanzas Públicas no recibirá las declaraciones y demás documentos cuando no cumplan los requisitos señalados.

El Notario que retenga el Impuesto sobre Traslado de Dominio en su carácter de auxiliar del Fisco Municipal, deberá proporcionar al contribuyente que efectúe la operación correspondiente, la información relativa a la determinación de dicho cálculo, y deberá expedir comprobante fiscal de retención en el que conste la operación, el cálculo del Impuesto y las disposiciones legales correspondientes, documento que podrá ser requerido por la autoridad fiscal municipal competente, para asegurar el cabal cumplimiento de la retención de dicho tributo.



Los Notarios Públicos estarán obligados, en su caso cuando así se le requiera por parte de la autoridad fiscal municipal competente a presentar la liquidación y el comprobante de cobro relativo a la retención del Impuesto sobre Traslado de Dominio de la operación que haya pasado ante su fe, cuando presenten la declaración o aviso del entero de dicho Impuesto, ante la dependencia encargada de las Finanzas Públicas Municipales.

La autoridad fiscal municipal competente, podrá verificar la determinación y pago del Impuesto sobre Traslado de Dominio realizado por el sujeto de este Impuesto, con el fin de comprobar el completo y efectivo cumplimiento de las obligaciones fiscales a su cargo, lo anterior hasta por el tiempo de un año después de que se haya llevado a cabo el pago del Impuesto Sobre Traslado de Dominio.

El incumplimiento a lo dispuesto en el presente artículo será sancionado conforme a lo dispuesto por la legislación fiscal aplicable.

Será requisito esencial para el empadronamiento de cambio de propietario ante el Departamento de Catastro Municipal, la presentación del recibo de pago del Impuesto sobre Traslado de Dominio.

Únicamente se admitirá el trámite para el pago del Impuesto Sobre Traslado de Dominio, causado con motivo de los actos traslativos de dominio derivados de contratos privados celebrados entre particulares, cuando se haya formalizado ante Notario Público, o en su caso, hayan cumplido con los requisitos legales establecidos en el Código Civil del Estado de Querétaro.

Queda exceptuado de lo anterior, cuando se trate de un acto traslativo de dominio, en el que el enajenante sea una persona física o moral que se dedique, sea por su objeto social o por su actividad preponderante, a la realización de operaciones traslativas de dominio de inmuebles, salvo que dichos inmuebles los adquieran solamente para formar parte de su activo fijo; tendrán la obligación de presentar en la dependencia encargada de las Finanzas Públicas Municipales, a través de los medios electrónicos correspondientes que disponga la autoridad competente, un aviso mensual que contenga la relación pormenorizada de los actos y contratos traslativos de dominio que hayan celebrado en el mes, debiendo precisar los datos a que se refiere este artículo y acompañar copia de los documentos respectivos. Esta obligación se cumplirá dentro de los quince días siguientes al mes en que se hubieran llevado a cabo las operaciones indicadas. Para el caso de que en el periodo de referencia no se hubiere celebrado operación alguna, así deberán manifestarlo los obligados, de acuerdo a lo establecido en el artículo 74, penúltimo párrafo de la Ley de Hacienda de los Municipios del Estado de Querétaro.

En caso de que la adquisición de una vivienda se realice por medio de fideicomiso, y el fideicomitente pierda total o parcialmente el derecho a readquirir los bienes del fiduciario, y dicha pérdida derive de la adquisición de inmuebles por parte de un fideicomisario o de un tercero, se entenderá que existe traslación de dominio de inmuebles únicamente respecto de dicho fideicomisario o tercero, causándose el Impuesto correspondiente.

En caso de omisión, se sancionará con base en lo dispuesto por la legislación fiscal aplicable.

Ingreso anual estimado por este artículo \$69,000,000.00

Artículo 16. El Impuesto sobre Fraccionamientos, Condominios, Fusión, Subdivisión y Relotificación de Predios causará y pagará:

I. El Impuesto sobre la realización de fraccionamientos o condominios, se causará y pagará de acuerdo a lo siguiente:

Es objeto de este Impuesto la realización de fraccionamientos o condominios, en los términos del Código Urbano del Estado de Querétaro y demás disposiciones legales aplicables.

Son sujetos de este Impuesto las personas que efectúen fraccionamientos o condominios, conforme las disposiciones establecidas en el Código Urbano del Estado de Querétaro.

El Impuesto se causará por metro cuadrado de la superficie vendible, según el tipo de fraccionamiento o condominio, de acuerdo con la siguiente tarifa:

TIPO	ZONA, FRACCIONAMIENTO O CONDOMINIO	UMA DIARIA X M2
Urbano	Residencial	0.2191
	Habitación Popular	0.1370
	Medio	0.1370
	Urbanización Progresiva	0.0685
	Institucional	0.0000
Campestre	Residencial	0.2191
	Rústico	0.0959
Industrial	Para industria ligera	0.0958
	Para industria mediana	0.1917
	Para industria pesada o grande	0.2465
Comercial		0.1780
Conjunto habitacional	Horizontal o vertical	0.2191
Cementerios y otros no especificados		0.2465
Otros no especificados		De 0.2465 a 0.5477

Se entiende que se está obligado al pago de este Impuesto, al momento de la autorización del fraccionamiento o condominio por la autoridad municipal competente.

El pago por el presente concepto, se realizará dentro de los quince días posteriores a la autorización emitida por la autoridad municipal competente.

No podrá surtir sus efectos jurídicos y materiales, el hecho generador de este Impuesto sobre el bien inmueble correspondiente, hasta en tanto no se realice o se acredite haber realizado el pago por el concepto causado.



Para la modalidad de fraccionamientos, dicho Impuesto se causará y pagará por metro cuadrado de la superficie vendible objeto de la autorización de venta de lotes. Para el caso de desarrollos inmobiliarios en modalidad de condominio, se causará y pagará por metro cuadrado, de la superficie resultante de la sumatoria de las unidades privativas y las áreas y bienes de uso común totales del condominio.

Ingreso anual estimado por esta fracción \$2,500,000.00

II. El Impuesto por Fusión, se causará y pagará de acuerdo a lo siguiente:

Es objeto de este Impuesto la unión de dos o más predios que estén contiguos con la intención de formar una sola unidad catastral, en los términos del Código Urbano del Estado de Querétaro y demás disposiciones legales aplicables.

Son sujetos de este Impuesto las personas que efectúen fusiones de predios, conforme las disposiciones establecidas en el Código Urbano del Estado de Querétaro.

En la fusión de predios, el Impuesto se calculará sobre el valor total de las fracciones a fusionar, objeto de la modificación del inmueble, determinado por avalúo fiscal practicado por Tasador autorizado por el Poder Ejecutivo del Estado de Querétaro, mismo que será presentado por el particular.

Para el caso de las fusiones, se entiende que se está obligado al pago de este Impuesto, una vez obtenida la autorización correspondiente.

El pago por el presente concepto, se realizará dentro de los quince días posteriores a la autorización emitida por la autoridad municipal competente, la cual tendrá vigencia de un año, contando a partir de su emisión, obligando al interesado a dar nuevo trámite a la misma una vez vencido el plazo.

En la fusión, el Impuesto se calculará tomando como base el valor total de las fracciones a fusionar determinado en el avalúo fiscal, el equivalente al cincuenta por ciento de la suma de la cuota fija y del resultado de la aplicación de la tarifa sobre el excedente del límite inferior que se fije al rango correspondiente para calcular el pago del Impuesto sobre Traslado de Dominio.

No podrá surtir sus efectos jurídicos y materiales, el hecho generador de este Impuesto sobre el bien inmueble correspondiente, hasta en tanto no se realice o se acredite haber realizado el pago por el concepto causado.

Los causantes de este Impuesto, presentarán en la dependencia encargada de las Finanzas Públicas Municipales: oficina de autorización y plano por parte de la Dirección de Desarrollo Urbano; avalúo fiscal con firma autógrafa y sello original del Tasador, o bien, copia certificada del mismo, practicado por Tasador autorizado por el Poder Ejecutivo del Estado, el cual tendrá vigencia de un año a partir de su elaboración; copia del pago de los derechos y autorizaciones por concepto de dictamen sobre la subdivisión o fusión; recibo de pago de Impuesto Predial cubierto a la fecha del bimestre de su autorización, de presentar una autorización extemporánea, el recibo de pago deberá ser expedido dentro de los seis meses anteriores a la presentación; identificación oficial del propietario.

A falta de cualquier requisito de los establecidos en el presente Ordenamiento, la dependencia encargada de las Finanzas Públicas Municipales se abstendrá de recibir la solicitud para realizar el entero del Impuesto de mérito.

Ingreso anual estimado por esta fracción \$600,000.00

III. El Impuesto por Subdivisión, se causará y pagará de acuerdo a lo siguiente:

Es objeto de este Impuesto la realización de la subdivisión de terrenos, en los términos del Código Urbano del Estado de Querétaro y demás disposiciones legales aplicables.

Son sujetos de este Impuesto las personas que efectúen subdivisiones de terrenos, conforme las disposiciones establecidas en el Código Urbano del Estado de Querétaro.

El adquirente de un terreno resultante de una subdivisión será responsable solidario del pago de dicho Impuesto.

En la subdivisión, el Impuesto se calculará sobre el valor de la fracción objeto de la subdivisión, determinado por avalúo fiscal practicado por Tasador autorizado por el Poder Ejecutivo del Estado de Querétaro, mismo que será presentado por el particular.

Para el caso de las subdivisiones, se entiende que se está obligado al pago de este Impuesto una vez obtenida la autorización correspondiente por parte de la autoridad municipal competente, para individualizar (desprender) una o varias porciones del predio de que se trate, debiendo efectuar el pago por el presente concepto dentro de los quince días posteriores a dicha autorización.

En la subdivisión, el Impuesto se calculará tomando el valor del terreno de la fracción subdividida como base gravable previsto en el avalúo fiscal, el equivalente al cincuenta por ciento de la suma de la cuota fija y del resultado de la aplicación de la tarifa sobre el excedente del límite inferior que se fije al rango correspondiente para calcular el pago del Impuesto sobre Traslado de Dominio.

No podrá surtir sus efectos jurídicos y materiales, el hecho generador de este Impuesto sobre el bien inmueble correspondiente, hasta en tanto no se realice o se acredite haber realizado el pago por el concepto causado.

Los causantes de este Impuesto, presentarán en la dependencia encargada de las Finanzas Públicas Municipales: oficina de autorización y plano por parte de la Dirección de Desarrollo Urbano; avalúo fiscal con firma autógrafa y sello original del Tasador, o bien, copia certificada del mismo, practicado por Tasador autorizado por el Poder Ejecutivo del Estado de Querétaro, el cual tendrá vigencia de un año a partir de su elaboración; copia del pago de los derechos y autorizaciones por concepto de dictamen sobre la subdivisión o fusión; recibo de pago de Impuesto Predial cubierto a la fecha del bimestre de su autorización, de presentar una autorización extemporánea, el recibo de pago deberá ser expedido dentro de los seis meses anteriores a la presentación; identificación oficial del propietario.



A falta de cualquier requisito de los establecidos en el presente Ordenamiento, la dependencia encargada de las Finanzas Públicas Municipales se abstendrá de recibir la solicitud para realizar el entero del Impuesto de mérito.

Ingreso anual estimado por esta fracción \$2,200,000.00

IV. El Impuesto por Relotificación de Predios de acuerdo a lo siguiente, se causará y pagará:

Es objeto de este Impuesto la realización de relotificaciones, cuando de éstas surjan diversas fracciones de las que en un inicio se autorizaron, en los términos del Código Urbano del Estado de Querétaro y demás disposiciones legales aplicables.

Son sujetos de este Impuesto las personas que efectúen relotificaciones realizadas en fraccionamientos o condominios, y que de ellos originen diversas fracciones a las autorizadas, conforme las disposiciones establecidas en el Código Urbano del Estado de Querétaro.

Este Impuesto se calculará sobre el valor de la superficie del bien inmueble objeto de la relotificación, determinado por avalúo fiscal practicado por Tasador autorizado por el Poder Ejecutivo del Estado de Querétaro, mismo que será presentado por el particular.

Para el caso de la relotificación de predios, se entiende que se está obligado al pago de este Impuesto, una vez obtenida la autorización para la relotificación del predio correspondiente, debiendo efectuar el pago por el presente concepto, dentro de los quince días posteriores a dicha autorización.

El presente Impuesto, se calculará aplicando al valor de la superficie objeto de la relotificación, el equivalente al cincuenta por ciento de la suma de la cuota fija y del resultado de la aplicación de la tarifa sobre el excedente del límite inferior, que se fije al rango correspondiente para calcular el pago del Impuesto sobre Traslado de Dominio.

No podrá surtir sus efectos jurídicos y materiales el hecho generador de este Impuesto sobre el bien inmueble correspondiente, hasta en tanto no se realice o se acredite haber realizado el pago por el concepto causado.

Los causantes de este Impuesto, presentarán en la dependencia encargada de las Finanzas Públicas Municipales: oficio de autorización y plano por parte de la Dirección de Desarrollo Urbano; avalúo fiscal con firma autógrafa y sello original del Tasador, o bien, copia certificada del mismo, practicado por Tasador autorizado por el Poder Ejecutivo del Estado, el cual tendrá vigencia de un año a partir de su elaboración; copia del pago de los derechos y autorizaciones por concepto de dictamen sobre la subdivisión, fusión o relotificación; recibo de pago de Impuesto Predial cubierto a la fecha del bimestre de su autorización, de presentar una autorización extemporánea, el recibo de pago deberá ser expedido dentro de los seis meses anteriores a la presentación; identificación oficial del propietario.

A falta de cualquier requisito de los establecidos en el presente Ordenamiento, la dependencia encargada de las Finanzas Públicas Municipales se abstendrá de recibir la solicitud para realizar el entero del Impuesto de mérito.

Ingreso anual estimado por esta fracción \$200,000.00

El incumplimiento a lo dispuesto en el presente artículo, podrá sancionarse en los términos dispuestos por la legislación fiscal aplicable.

Ingreso anual estimado por este artículo \$5,500,000.00

Artículo 17. El Impuesto sobre el Uso de Inmuebles destinados a la prestación de Servicios de Hospedaje, se causará y pagará conforme a lo siguiente:

Es objeto de este Impuesto, el uso de la propiedad inmobiliaria destinada para la prestación de servicios de hospedaje.

Se constituye como sujeto pasivo de este Impuesto, el usuario del servicio de hospedaje que se preste dentro de los bienes inmuebles ubicados dentro de la circunscripción territorial del Municipio de Colón, Qro.

La base gravable de este Impuesto será el monto total del pago efectuado por el concepto de la prestación de servicios de hospedaje, por parte del sujeto pasivo y se causará en el momento en que se realicen dichos servicios, aun cuando el pago de dicho servicio se pacte a plazo o a crédito.

El Impuesto a pagar será el que resulte de aplicar la tasa del 1%, sobre la base gravable.

Para efectos del pago del presente Impuesto, el propietario y/o administrador y/o prestador de servicios de hospedaje, se constituye como auxiliar del fisco y retenedor del tributo.

El sujeto pasivo deberá de realizar el pago por el presente concepto, al propietario y/o administrador y/o prestador de servicios de hospedaje, en su carácter de auxiliar del fisco, al momento de cubrir el pago correspondiente por los servicios de hospedaje contratados.

El retenedor del Impuesto, deberá enterar a la Secretaría de Finanzas del Municipio de Colón, Qro., del tributo retenido de forma mensual, mediante declaración, a más tardar dentro de los 15 días posteriores al mes saliente.

Las declaraciones se presentarán en los medios electrónicos y/o en las formas aprobadas por la Secretaría de Finanzas.

Para efectos del presente Impuesto, se constituye, el auxiliar del fisco, como responsable solidario, en caso de falta de cobro por el presente concepto.

Ingreso anual estimado por este artículo \$0.00



Artículo 18. Cuando no se cubran las contribuciones a cargo del fisco municipal y no se paguen en la fecha establecida en las disposiciones fiscales, el monto de las mismas se actualizará desde el mes en que se debió hacer el pago y hasta que el mismo se efectúe, determinándose su cálculo a lo dispuesto en el Código Fiscal del Estado de Querétaro.

Las cantidades actualizadas conservan la naturaleza jurídica que tenían antes de la actualización.

La falta de pago de un crédito fiscal en la fecha o plazo fijado, determinará que el crédito sea exigible, quedando la autoridad exactora municipal en aptitud de iniciar el procedimiento administrativo de ejecución para su recuperación, junto con sus accesorios legales, indemnización, recargos, multas y gastos de ejecución, generados con motivo de la falta de pago de la contribución, de conformidad con lo dispuesto por el Código Fiscal del Estado de Querétaro.

Ingreso anual estimado por este artículo \$4,276,490.00

Artículo 19. Sobre los diferentes Impuestos y Derechos previstos en Ley de Hacienda de los Municipios del Estado de Querétaro, causados en ejercicios fiscales anteriores al 2017, pendientes de liquidación o pago, se causará y pagará el Impuesto para Educación y Obras Públicas Municipales, conforme a lo preceptuado en los años correspondientes.

Para los Impuestos y Derechos generados a partir del ejercicio fiscal 2017, no se causará el correspondiente Impuesto para Educación y Obras Públicas Municipales.

Ingreso anual estimado por este artículo \$136,650.00

Artículo 20. Por los Impuestos no comprendidos en los artículos de la Ley de Ingresos causados en ejercicios fiscales anteriores pendientes de liquidación o pago.

Ingreso anual estimado por este artículo \$0.00

Sección Segunda Contribuciones de Mejoras

Artículo 21. Las Contribuciones de Mejoras por Obras Públicas, se causarán y pagarán:

Conforme a lo establecido en los convenios celebrados por este Municipio, se causará y pagará: Un porcentaje sobre el monto convenido.

Ingreso anual estimado por este artículo \$63,645.00

Artículo 22. Las Contribuciones de Mejoras no comprendidas en los artículos de la Ley de Ingresos causados en ejercicios fiscales anteriores pendientes de liquidación o pago.

Ingreso anual estimado por este artículo \$0.00

Sección Tercera Derechos

Artículo 23. Por el Uso, Goce, Aprovechamiento o Explotación de Bienes del Dominio Público se causará y pagará:

- I. Por el uso, goce o aprovechamiento de bienes del dominio público se causará y pagará: un costo diario de 0.0662 a 1.9870 UMA diaria.

Ingreso anual estimado por esta fracción \$18,000.00

- II. Por el uso de la vía pública para el ejercicio del comercio ambulante, puestos fijos y semifijos y así como para la venta de artículos en la vía pública, se causará y pagará:

CONCEPTO	UMA DIARIA
Con venta de cualquier clase de artículos y alimentos, por día, por metro lineal.	0.3026
Con venta de cualquier clase de artículos y alimentos, en festividades, por día, por metro lineal.	1.100
Vendedores ocasionales de cualquier clase de artículo, que expendan sus productos caminando u ocupen menos de un metro lineal de frente, por día.	0.4108
Cobro en festividades a vendedores foráneos de cualquier clase de artículos por metro lineal, por día.	2.2000
Con uso de vehículos de motor, vendedores de cualquier clase de artículo, por día.	0.4108
Con uso de casetas metálicas y puestos fijos, por mes.	5.000
Con puesto semifijo, de cualquier clase de artículo, por mes.	5.000
Uso temporal de la vía pública con stand de publicidad o información, o para la venta de artículos bienes y servicios de exhibición por día M2.	1.000
Con uso de vehículos gastronómicos utilizados para venta de alimentos preparados, en vía pública autorizada, por mes.	5.000
Uso temporal de la pública para los juegos mecánicos y puestos de feria, que se instalen en vía pública con motivo de las festividades, por día, dependiendo de la zona urbana.	0.6846
Uso temporal de la pública para los juegos mecánicos y puestos de feria, que se instalen en vía pública con motivo de las festividades, por día, dependiendo de la zona rural.	0.3423



Ingreso anual estimado por esta fracción \$291,700.00

- III.** Por la guarda de animales que transiten en vía pública sin vigilancia de sus dueños, se causarán y pagarán diariamente el equivalente a 1.2049 UMA diaria.

Deberá sumarse a la tarifa anterior el costo relativo a los fletes, forrajes y otros conceptos que la autoridad determine.

Ingreso anual estimado por esta fracción \$1,700.00

- IV.** Por la guarda de todos aquellos bienes entregados a la autoridad o recogidos de la vía pública por extravío, falta de permiso o por estar ubicados inadecuadamente, se causará y pagará, el equivalente a: 1.0269 UMA diaria por cada uno de ellos, después de 15 días serán adjudicados al patrimonio del municipio, previa publicación en estrados.

Ingreso anual estimado por esta fracción \$680.00

- V.** Por el uso o aprovechamiento de los espacios públicos para usos particulares, que se señalen a continuación, se causará y pagará:

CONCEPTO	UMA DIARIA
Lienzo charro por día	99.3509
Auditorio Municipal por día	86.1041

Ingreso anual estimado por esta fracción \$8,900.00

- VI.** Por el uso de la vía pública como estacionamiento público municipal, se causará y pagará:

1. Por el servicio de pensión nocturna de 20:00 hrs. a 7:00 hrs. se pagará, por mes: 7.5712 UMA diaria.

Ingreso anual estimado por este rubro \$11,500.00

2. Por el servicio de estacionamiento de las 7:00 hrs. a 20:00 hrs., se causará y pagará:

- a) Por la primera hora: 0.1917 UMA diaria.

Ingreso anual estimado por este inciso \$11,500.00

- b) Por las siguientes horas o fracción equivalente: 0.0685 UMA diaria.

Ingreso anual estimado por este inciso \$11,500.00

Ingreso anual estimado por este rubro \$23,000.00

Ingreso anual estimado por esta fracción \$34,500.00

- VII.** Por el uso de la vía pública por los vehículos de transporte público y de carga, se causará y pagará:

CONCEPTO	UMA DIARIA
Sitios autorizados de taxi	7.2016
Sitios autorizados para servicio público de carga	10.2684

Ingreso anual estimado por esta fracción \$6,000.00

- VIII.** Por el uso de la vía pública por los vehículos de transporte público y de carga y maniobras de descarga, se causará y pagará:

1. Por el uso de las zonas autorizadas para los vehículos de transporte públicos y de carga, se pagará por unidad por año:

CONCEPTO	UMA DIARIA
Autobuses urbanos	6.2980
Microbuses y taxibuses urbanos	6.2980
Autobuses, microbuses y taxibuses suburbanos	6.2980
Sitios autorizados y terminales de transporte foráneo	6.2980

Ingreso anual estimado por este rubro \$2,300.00

2. Los vehículos que utilicen la vía pública en la zona indicada para efectuar maniobras de carga y descarga sólo podrán hacerlo en los días y horas que les sean autorizadas en el permiso correspondiente, fuera de este horario pagará por unidad, por hora: 4.4086 UMA diaria.

Ingreso anual estimado por este rubro \$1,900.00

Ingreso anual estimado por esta fracción \$4,200.00

- IX.** Las personas físicas o morales que, en ejercicio de una actividad lucrativa, de cualquier naturaleza, o en la prestación de un servicio, ocupen la vía pública, sitios o lugares de uso común, ya sea con establecimientos o instalaciones, semifijas sin establecimientos o en forma ambulante, de manera permanente o eventual, utilizando vehículos o a pie, se causarán y pagarán los siguientes montos en UMA diaria de acuerdo con la siguiente tarifa:

CONCEPTO	UMA DIARIA
1.- Por estacionamiento exclusivo en la vía pública de carga y descarga por metro lineal, por mes	4.4086
2.- Por acceso o salida a estacionamientos públicos que ocupen calles, banquetas, vías y demás sitios públicos, por metro lineal de acceso por mes	
2.1. Ubicados primer cuadro de la ciudad	6.2980
2.2. Ubicados segundo cuadro de la ciudad	5.0384
2.3. Ubicados fuera del primer y segundo cuadro de la ciudad	3.0258
3.- Por acceso o salida a estacionamientos de establecimientos industriales, comerciales o de prestación de servicios que ocupen calles, banquetas, vías y demás sitios públicos, por metro lineal de acceso por mes	2.5329
4.- Empresas particulares que venden productos por medio de vendedores ambulantes, por día	
4.1. En vehículos capacidad mayor de 5 toneladas	1.0406
4.2. En vehículos capacidad entre 3 y 5 toneladas	0.8352
4.3. En vehículos capacidad menor de 3 toneladas	0.6846
5.- Estacionamiento de vehículos, en la vía pública utilizados en la transportación de pasajeros y diferentes a los taxis, y que no presten de manera permanente el servicio público de transporte urbano o suburbano, por día festivo o de feria	
5.1. Vehículos de hasta 10 pasajeros	7.8724
5.2. Vehículos de más de 10 y hasta 20 pasajeros	12.5959
5.3. Vehículos de más de 20 pasajeros	18.8938

Ingreso anual estimado por esta fracción \$157,000.00

- X.** Los particulares que, de manera permanente o eventual, presten el servicio de estacionamiento público, se causarán y pagarán los siguientes montos en UMA diaria.

CONCEPTO	TIEMPO O PERIODO	UMA DIARIA
1. Servicios de estacionamiento público en día festivo	Por cada cajón de estacionamiento	0.4930
2. Servicios de estacionamiento público en establecimientos con menos de cinco cajones	Mensual	12.5959
3. Servicios de estacionamiento público en establecimientos con más de cinco cajones y menos de diez	Mensual	25.1917
4. Servicios de estacionamiento público en establecimientos con más de diez cajones de estacionamiento y hasta 20 cajones	Mensual	37.7876
5. Servicios de estacionamiento público en establecimientos de particulares con más de 20 cajones de estacionamiento	Mensual	44.0855

Ingreso anual estimado por esta fracción \$80,000.00

- XI.** Por el uso de la vía pública por circos, carpas y ferias derivados de contratos a corto tiempo, se causará y pagará: 1.0543 UMA diaria.

Ingreso anual estimado por esta fracción \$1,800.00

- XII.** Por poner andamios, tapiales, materiales para la construcción y similares, que de alguna manera sean obstáculo para el libre tránsito en la vía pública, se causará y pagará:

CONCEPTO	UMA DIARIA
Por día	4.0526
Por M2, por vigencia de 30 días	6.3527

Ingreso anual estimado por esta fracción \$2,250.00

- XIII.** A quien dé uso y ocupe la vía pública municipal mediante la colocación o fijación de cualquier bien mueble o cosa, se causará y pagará conforme a lo siguiente:

1. Por la colocación de cabinas, casetas de control, postes y similares, por unidad pagará anualmente: 10.7613 UMA diaria.

Ingreso anual estimado por este rubro \$1,700.00

2. Por la servidumbre, ocupación y/o permanencia en la propiedad municipal de ductos, tuberías, colectores, emisores, acometidas, red subterránea, entre otros, se pagará anualmente por metro lineal: 4.1485 UMA diaria.

Ingreso anual estimado por este rubro \$1,900.00



3. Por la colocación de cables de mobiliario urbano para uso comercial (telefonía, internet, televisión por cable, transferencia de datos y/o sonidos), se pagará anualmente por metro lineal: 0.1691 UMA diaria.

Ingreso anual estimado por este rubro \$1,900.00

4. Por el uso de la vía pública para la colocación de casetas, kioscos, módulos, promocionales, pantallas, aparatos o cualquier otro similar de acuerdo a las disposiciones en materia de desarrollo urbano, para su posterior autorización por el Ayuntamiento, se pagará por el periodo aprobado por unidad: 0.0308 UMA diaria por M2 x 365 días = Costo Anual.

La vigencia de dicha licencia comprenderá la fecha de expedición al 31 de diciembre del ejercicio fiscal, en el cual este fue autorizado.

Cuando el mobiliario permanezca por un tiempo menor a un año, el Derecho se pagará de manera proporcional al tiempo de ocupación.

Ingreso anual estimado por este rubro \$3,600.00

5. Por la colocación de carpas de cualquier material, pagará, por día por M2: 0.3149 UMA diaria.

Ingreso anual estimado por este rubro \$1,700.00

Ingreso anual estimado por esta fracción \$10,800.00

- XIV.** Por el servicio de sanitarios públicos en los espacios municipales, por persona, se causará y pagará: 0.0485 UMA diaria.

Ingreso anual estimado por esta fracción \$34,000.00

Ingreso anual estimado por este artículo \$651,530.00

Artículo 24. Por los servicios prestados por la autoridad municipal, relacionados con la inscripción, inspección, apertura o refrendo, reposición, modificación, ampliaciones de horarios y baja de la Licencia Municipal de Funcionamiento, permisos temporales y autorizaciones; Para los establecimientos comerciales, industriales o de servicios, así como los que practiquen cualquier actividad para cuyo ejercicio la Ley exija la licencia correspondiente, se emitirán de acuerdo a los Lineamientos para Licencias de Funcionamiento y Permisos emitidos por la Secretaría de las Finanzas Públicas Municipales, y se causará y pagarán conforme a los siguiente.

- I.** Inscripción al padrón de establecimientos mercantiles o industriales o de cualquier índole que operen en el Municipio de Colón, Qro., se causará y pagará: 1 UMA.

Ingreso anual estimado por esta fracción \$40,000.00

- II.** Vista de inspección practicada por la autoridad municipal competente, se causará y pagará: 1 UMA.

Ingreso anual estimado por esta fracción \$40,000.00

- III.** Para apertura o refrendo de Licencia Municipal de Funcionamiento por las actividades sin venta de bebidas alcohólicas, señaladas en la Ley de Hacienda de los Municipios del Estado de Querétaro, de acuerdo al giro se considera la Tabla de Clasificación de Usos de Suelo, contemplada en el artículo 25, fracción XV de la presente Ley, se causará y pagará, conforme a lo siguiente:

CLASIFICACIÓN	APERTURA		REFRENDO	
	TIPO 1	TIPO 2	TIPO 1	TIPO 2
	UMAS		UMAS	
Comercial	4	8	5	9
Servicios	16	32	17	33
Industria Ligera	64		65	
Industria Mediana	128		129	
Industria Pesada	256		257	
Otros	64		65	

Los trámites extemporáneos se sujetarán al pago de conformidad al presente numeral, más un incremento del 1 UMA por trimestre.

Ingreso anual estimado por esta fracción \$2,800,000.00

- IV.** Para apertura o refrendo de Licencia Municipal de Funcionamiento que cuenten con la autorización de la Secretaría de Gobierno del Poder Ejecutivo del Estado de Querétaro para la venta de bebida alcohólica, de acuerdo al giro se considera la Tabla de Clasificación de Usos de Suelo, contemplada en el artículo 25, fracción XV de la presente Ley se causará y pagará, conforme a lo siguiente:



CLASIFICACIÓN	APERTURA		REFRENDO	
	TIPO 1 Y TIPO 2		TIPO 1 Y TIPO 2	
	UMAS		UMAS	
Comercial y Servicios	40		80	
Otros	50		100	

Los trámites extemporáneos se sujetarán al pago de conformidad al presente numeral, más un incremento del 2 UMA por trimestre.

Ingreso anual estimado por esta fracción \$2,400,000.00

V. Por reposición, modificación y baja de Licencia Municipal de Funcionamiento, se cobrará 4 UMA.

Ingreso anual estimado por esta fracción \$30,000.00

VI. Por ampliación de horario de acuerdo al giro se considerará la Tabla de Clasificación de Usos de Suelo, contemplada en el artículo 25, fracción XV de la presente Ley, se causará y pagará por hora extra mensual, conforme a lo siguiente:

CLASIFICACIÓN	APERTURA		REFRENDO	
	TIPO 1	TIPO 2	TIPO 1	TIPO 2
	UMAS		UMAS	
Comercial	2	4	3	5
Servicios	4	6	5	7
Otros	6		7	

Ingreso anual estimado por esta fracción \$104,500.00

VII. Tratándose de permiso temporal, se causará y se pagará, conforme a lo siguiente:

CLASIFICACIÓN	TIPO 1	TIPO 2
	UMAS	
Comercial	4	8
Servicios	16	32
Industria Ligera	64	
Industria Mediana	128	
Industria Pesada	256	
Otros	64	

Ingreso anual estimado por esta fracción \$30,000.00

VIII. Autorización temporal para realizar la venta, consumo o degustación de bebidas alcohólicas se causará y se pagará, conforme a lo siguiente:

TIPO DE ACTIVIDAD	UMA
Eventos	10
Festividades	5
Degustación	15
Banquetes	20

Ingreso anual estimado por esta fracción \$50,000.00

IX. Para los entretenimientos públicos permanentes, como lo son máquinas de video juegos, montables de monedas, destrezas, máquinas de entretenimiento (excepto de apuestas y juegos de azar) y similares, excepto máquinas despachadoras de productos consumibles, mesas de futbolitos y demás juegos de mesa, billares por mesa, rocolas y similares, causará y pagará: 2 UMA diaria.

El pago del permiso correspondiente por los actos o actividades anteriores que se realicen durante una feria o actividad, será el doble del monto en UMA diaria a que se refiere el artículo 13, fracción II, de la presente Ley.

El cobro del permiso de entretenimiento público municipal contenido en este inciso, será de forma proporcional al periodo en que se realice el trámite correspondiente ante la dependencia encargada de regular, vigilar y expedir la Licencia Municipal de Funcionamiento.

Ingreso anual estimado por esta fracción \$2,500.00

X. Por la expedición de copias simple de documentos de la dependencia correspondiente, se pagará 0.30 UMA.

Ingreso anual estimado por esta fracción \$3,000.00



El incumplimiento a lo dispuesto en el presente artículo y a los Lineamientos para Licencias de Funcionamiento y Permisos emitidos por la Secretaría de las Finanzas Públicas Municipales, será sancionado conforme a lo dispuesto por el Reglamento de Comercio, Eventos y Espectáculos del Municipio de Colón, Qro., y lo que determine la presente Ley.

Ingreso anual estimado por este artículo \$5,500,000.00

Artículo 25. Por los servicios prestados por diversos conceptos relacionados con construcciones y urbanizaciones, se causará y pagará:

I. Por licencias de construcción, se causará y pagará:

1. La recepción del trámite en cualquier modalidad, independientemente del resultado de la misma, se pagará: 3 UMA diaria.

Ingreso anual estimado por este rubro \$90,000.00

2. Por la revisión de proyectos arquitectónicos para licencias de construcción se pagará:

TIPO		UMA DIARIA
Habitacional	Popular	1.50
	Medio	2.00
	Campestre	10.00
	Residencial	10.00
Comercial y/o Servicio /Mixto		15.00
Industria Ligera, Mediana y/o Pesada		30.00
Agroindustrial		15.00
Otros usos no especificados		25.00

Por la revisión de proyecto de los trabajos de construcción para instalación de cualquier tipo de antena se pagará 35 UMA diaria.

Ingreso anual estimado por este rubro \$910,000.00

3. Por Licencia de Construcción en su modalidad de obra nueva, por los Derechos de trámite, y en su caso autorización anual, se pagará por cada M2 de construcción, la tarifa correspondiente según la siguiente tabla:

TIPO		UMA DIARIA POR M2
Habitacional	Popular	0.15
	Medio	0.29
	Campestre	0.50
	Residencial	0.50
Comercial y/o Servicio /Mixto		0.63
Industria Ligera, Mediana y/o Pesada		0.72
Agroindustrial		0.30
Otros usos no especificados		0.72
Institucional		0.00
Instituciones Educativas Privadas		0.63

Ingreso anual estimado por este rubro \$7,900,000.00

4. Para determinar el cobro de la licencia por los siguientes conceptos, el costo por M2, se pagará multiplicando el costo unitario señalado en la tabla del rubro 3 por los siguientes factores según el caso:

CONCEPTO	FACTOR
Área cubierta con cualquier tipo de material (incluye lona)	1.00
Terrazas, patios, estacionamientos o áreas sin cubierta con uso determinado complementario al autorizado	0.30
Bardeo perimetral junto con Licencia de Construcción	0.20
Muros de delimitación solicitados independientes a la Licencia de Construcción	0.20
Área verde, muros de delimitación solicitados en conjunto con la Licencia de Construcción	0.00

Ingreso anual estimado por este rubro \$820,000.00

5. Por licencia de construcción en su modalidad de remodelación o modificación de proyecto, por los Derechos de trámite, y en su caso autorización, se pagará por cada M2 de construcción, la tarifa correspondiente según la siguiente tabla:

TIPO		UMA DIARIA POR M2
Habitacional	Popular	0.0985



	Medio	0.1574
	Campestre	0.2125
	Residencial	0.2125
Comercial y/o Servicio /Mixto		0.2125
Industria Ligera, Mediana y/o Pesada		0.4041
Agroindustrial		0.2125
Otros usos no especificados		0.4041
Institucional		0.0000
Instituciones Educativas Privadas		0.1151

Ingreso anual estimado por este rubro \$2,500,000.00

6. El uso mixto será calculado de acuerdo al uso de suelo que se autorice al predio, con base a los conceptos de la tabla del numeral 3 anteriormente descritos y los metros cuadrados de construcción solicitados.

Ingreso anual estimado por este rubro \$400,000.00

7. Por la Licencia de Construcción para la instalación de antena de comunicación de cualquier tipo, se pagará: 900 UMA diaria, más el costo por metro cuadrado que se señala en la tabla para construcción comercial aplicado en las instalaciones complementarias.

Ingreso anual estimado por este rubro \$400,000.00

8. Para los programas de regularización de construcciones autorizados por el Ayuntamiento, se realizará el cobro de una sanción con base a lo que determine dicho programa, más el costo que se derive por los metros cuadrados de construcción de acuerdo con las tablas del numeral 3 y 4.

Ingreso anual estimado por este rubro \$480,000.00

9. Para los casos de las construcciones en su modalidad de regularización, ya sea total o parcial, y atendiendo al avance de la obra, se cobrará lo establecido en los numerales 3 y 4 más el equivalente a 1.5 tantos para las construcciones tipo habitacional, 2 tantos para el tipo Comercial y/o Servicio /Mixto y 3 tantos para el tipo Industria Ligera, Mediana y/o Pesada, agroindustrial y Otros usos no especificados.

Ingreso anual estimado por este rubro \$4,200,000.00

10. Por el refrendo de Licencia de Construcción en cualquiera de sus modalidades, el costo por M2, será el resultado de la multiplicación del costo unitario señalado en las tablas de los numerales 3 y 4 por el porcentaje que reste para concluir la obra.

Ingreso anual estimado por este rubro \$750,000.00

11. Para la demolición de edificaciones existentes, se pagará el 25% de los costos ya señalados en las tablas de Licencia de Construcción del numeral 3, de acuerdo a la clasificación que le corresponda.

Ingreso anual estimado por este rubro \$390,000.00

12. Por expedición de aviso de suspensión de la obra se pagará 4 UMA diaria.

Ingreso anual estimado por este rubro \$750,000.00

13. Por verificación y certificación de terminación de obra y construcción de edificaciones, se pagará con base a la siguiente tabla:

TIPO		UMA DIARIA
Habitacional	Popular	3.1518
	Medio	7.5896
	Campestre	12.4700
	Residencial	12.4700
Comercial y/o Servicio		31.4472
Industria Ligera, Mediana y/o Pesada		52.3927
Agroindustrial		39.3090
Otros usos no especificados		52.3927

Ingreso anual estimado por este rubro \$1,763,625.00

Ingreso anual estimado por esta fracción \$21,353,625.00



II. Por Licencias de Construcción de tapiales y circulado de malla, se causará y pagará:

1. Por el ingreso para los casos de Licencia de Construcción de tapiales y circulado de malla, se pagará un cobro inicial por licencia de 1.5000 UMA diaria.

Ingreso anual estimado por este rubro \$32,600.00

2. Por la construcción de tapiales por metro lineal, se pagará: 0.0496 UMA diaria.

Ingreso anual estimado por este rubro \$32,600.00

3. Por el circulado con malla, por metro lineal, se pagará: 0.1230 UMA diaria.

Ingreso anual estimado por este rubro \$21,700.00

Ingreso anual estimado por esta fracción \$86,900.00**III.** Por alineamiento, nomenclatura y número oficial, se causará y pagará:

1. Por concepto de alineamiento según el tipo de densidad o uso establecido en los Planes y Programas de Desarrollo Urbano vigentes, se pagará por única vez en tanto no se modifique la construcción que tenga frente a la vía pública, de acuerdo con la siguiente tabla:

TIPO		UMA DIARIA POR ML
Habitacional	Popular	0.1615
	Medio	0.2567
	Campestre	0.4263
	Residencial	0.4263
Comercial y/o Servicio /Mixto		0.9026
Industria Ligera, Mediana y/o Pesada		1.2832
Agroindustrial		0.3949
Otro uso no especificado		1.2832

- a) Por el alineamiento de antena de cualquier tipo, se pagará 103 UMA diaria por metro lineal.

Ingreso anual estimado por este inciso \$230,000.00

- b) Por modificación y/o ampliación al alineamiento de antena de cualquier tipo, se pagará 20 UMA diaria.

Ingreso anual estimado por este inciso \$35,000.00

Ingreso anual estimado por este rubro \$265,000.00

2. Por Derechos de nomenclatura, se pagará:

- a) Por nomenclaturas de las calles de fraccionamientos, se pagará:

TIPO	UMA DIARIA POR ML
Por calle hasta 100 metros lineales	8.5950
Por longitudes excedentes se pagará por cada 10 metros lineales	1.3753

Ingreso anual estimado por este inciso \$550,350.00

- b) Por nomenclaturas de las localidades del Municipio de Colón, Qro., autorizadas por el Ayuntamiento, se pagará 0 UMA.

Ingreso anual estimado por este inciso \$0.00

Ingreso anual estimado por este rubro \$550,350.00

3. Por el número oficial, se pagará:

- a) Por designación de número según el tipo de construcción en los diversos fraccionamientos o condominios, se pagará:

TIPO		UMA DIARIA
Habitacional	Popular	1.8800



	Medio	3.5679
	Campestre	8.5203
	Residencial	8.5203
Comercial y/o Servicio		13.7654
Industria Liger, Mediana y/o Pesada		34.5300
Agroindustrial		16.5026
Otros usos no especificados		34.5300

Ingreso anual estimado por este inciso \$534,000.00

- b) Por designación de número oficial de antena de cualquier tipo, se pagará 65 UMA diaria.

Ingreso anual estimado por este inciso \$20,000.00

- c) Actualización de certificado de número oficial por modificación de datos, se pagará 2 UMA diaria.

Ingreso anual estimado por este inciso \$2,500.00

- d) Los predios que sean parte del programa de reordenamiento de números oficiales y que cuenten con certificado de número oficial, pagarán 0 UMA por emisión del documento.

Ingreso anual estimado por este inciso \$0.00

- e) Cuando se realicen dos o más usos de suelo en un predio, lotes comerciales, edificios multifamiliares, condominios o cualquier construcción que por su carácter así lo requiera y sea determinado por la Coordinación de Administración y Control Urbano, de conformidad con la normatividad de construcción aplicable, previa autorización de dictamen de uso de suelo, se pagará 13 UMA diaria por asignación de número oficial de entrada y 14 UMA diaria por número oficial mixto, por asignación de número oficial correspondiente al predio, más los costos correspondientes según la tabla anterior de acuerdo a los usos pretendidos y su ubicación.

Ingreso anual estimado por este inciso \$97,000.00

Ingreso anual estimado por este rubro \$653,500.00

Ingreso anual estimado por esta fracción \$1,468,850.00

IV. Recepción y Visto Bueno de dictámenes técnicos, se causará y pagará:

1. Cobro inicial por el trámite, previo a recepción en cualquier modalidad, se pagará: 6 UMA diaria.

Ingreso anual estimado por este rubro \$70,000.00

2. Por el Visto Bueno de estudio de Impacto Vial para los Desarrollos Inmobiliarios, se causará y pagará: 150 UMA diaria.

Ingreso anual estimado por este rubro \$70,000.00

3. Por el Visto Bueno de estudio de Impacto Urbano para los Desarrollos Inmobiliarios, se causará y pagará: 150 UMA diaria.

Ingreso anual estimado por este rubro \$77,000.00

4. Por el Visto Bueno de estudio de Hidrológico para los Desarrollos Inmobiliarios, se causará y pagará: 150 UMA diaria.

Ingreso anual estimado por este rubro \$70,000.00

Ingreso anual estimado por esta fracción \$287,000.00

V. Por la revisión a proyecto de fraccionamiento o condominio, se causará y pagará:

1. La recepción de trámites de fraccionamientos y condominios en cualquier modalidad, independientemente del resultado de la misma, se pagará 6 UMA diaria.

Ingreso anual estimado por este rubro \$96,500.00

2. Por cada una de las revisiones de proyecto de fraccionamientos y condominios, se pagará 55 UMA diaria.

Ingreso anual estimado por este rubro \$181,500.00

Ingreso anual estimado por esta fracción \$278,000.00

VI. Por el dictamen técnico sobre autorización del proyecto, avance de obra de urbanización o venta provisional de lotes por la fusión, división,



subdivisión y relotificación de fraccionamientos y condominios, se causará y pagará:

1. Cobro inicial por el trámite en cualquier modalidad, se pagará: 6 UMA diaria.

Ingreso anual estimado por este rubro \$75,000.00

2. Por las licencias o permisos de fusión, división o subdivisión y lotificación de predios o bienes inmuebles se pagará:

CONCEPTO	UMA DIARIA
	POR FRACCIÓN
Fusión	12.50
Divisiones y subdivisiones	12.50
Rectificación de medidas	12.50
Cancelación	12.50
Constancia de trámites	12.50

Ingreso anual estimado por este rubro \$225,000.00

3. Por Constancia de Viabilidad, para la Regularización de Asentamientos Humanos Irregulares, Predios Urbanos, Predios Rústicos, Predios Familiares y Predios Sociales del Estado de Querétaro, se pagará: 1 UMA.

Ingreso anual estimado por este rubro \$68,000.00

4. Por el visto bueno del proyecto de fraccionamientos, se pagará:

CONCEPTO		UMA DIARIA				
		DE 0 A 1.99 HA	DE 2 A 4.99 HA	DE 5 A 9.99 HA	DE 10 A 15 HA	MAS DE 15 HA
Habitacional	Popular	62.6404	81.4325	105.8623	137.6210	178.9072
	Medio	77.9410	101.3233	131.7203	171.2364	222.6073
	Campestre	93.5235	121.5806	158.0547	205.4711	267.1125
	Residencial	93.5235	121.5806	158.0547	205.4711	267.1125
Comercio y/o Servicio/ Mixto		106.3500	138.2550	179.7315	233.6510	303.7462
Agroindustrial		97.4262	126.6541	164.6503	214.0455	278.2591
Industrial (ligera, mediana o Pesada)		171.4787	205.7744	246.9293	296.3152	355.5782
Otros usos no especificados		171.4787	205.7744	246.9293	296.3152	355.5782

En caso de urbanización progresiva se pagará como habitacional popular.

Ingreso anual estimado por este rubro \$550,000.00

5. Por la relotificación de fraccionamientos, se pagará conforme a la siguiente tabla:

CONCEPTO		UMA DIARIA				
		DE 0 A 1.99 HA	DE 2 A 4.99 HA	DE 5 A 9.99 HA	DE 10 A 15 HA	MAS DE 15 HA
Habitacional	Popular	62.6404	81.4325	105.8623	137.6210	178.9072
	Medio	77.9410	101.3233	131.7203	171.2364	222.6073
	Campestre	93.5235	121.5806	158.0547	205.4711	267.1125
	Residencial	93.5235	121.5806	158.0547	205.4711	267.1125
Comercio y/o Servicio/ Mixto		106.3500	138.2550	179.7315	233.6510	303.7462



Agroindustrial	97.4262	126.6541	164.6503	214.0455	278.2591
Industrial	171.4787	205.7744	246.9293	296.3152	355.5782
Otros Usos no especificados	171.4787	205.7744	246.9293	296.3152	355.5782

En caso de urbanización progresiva se pagará como habitacional popular.

Ingreso anual estimado por este rubro \$550,000.00

6. Por ajustes de medidas de los fraccionamientos, se pagará:

CONCEPTO		UMA DIARIA				
		DE 0 A 1.99 HA	DE 2 A 4.99 HA	DE 5 A 9.99 HA	DE 10 A 15 HA	MAS DE 15 HA
Habitacional	Popular	62.6404	81.4325	105.8623	137.6210	178.9072
	Medio	77.9410	101.3233	131.7203	171.2364	222.6073
	Campestre	93.5235	121.5806	158.0547	205.4711	267.1125
	Residencial	93.5235	121.5806	158.0547	205.4711	267.1125
Comercio y/o Servicio/ Mixto		106.3500	138.2550	179.7315	233.6510	303.7462
Agroindustrial		97.4262	126.6541	164.6503	214.0455	278.2591
Industrial		171.4787	205.7744	246.9293	296.3152	355.5782
Otros Usos no especificados		171.4787	205.7744	246.9293	296.3152	355.5782

En caso de urbanización progresiva se pagará como habitacional popular.

Ingreso anual estimado por este rubro \$390,000.00

7. Por la autorización provisional por 60 días para inicio de obra de urbanización en desarrollos inmobiliarios para todos los tipos y usos, pagará: 68.8654 UMA diaria, solo se podrá emitir en una sola ocasión.

Ingreso anual estimado por este rubro \$320,000.00

8. Dictamen Técnico para la Licencia de Ejecución de Obras de Urbanización de Fraccionamientos o vialidades fuera de fraccionamiento autorizado, se pagará:

CONCEPTO		UMA DIARIA				
		DE 0 A 1.99 HA	DE 2 A 4.99 HA	DE 5 A 9.99 HA	DE 10 A 15 HA	MAS DE 15 HA
Habitacional	Popular	38.5060	50.0578	65.0751	84.5976	109.9769
	Medio	46.7573	60.7844	79.0198	102.7257	133.5435
	Campestre	63.2598	82.2377	106.9090	138.9817	180.6763
	Residencial	63.2598	82.2377	106.9090	138.9817	180.6763
Comercio y/o Servicio/ Mixto		63.2598	82.2377	106.9090	138.9817	180.6763
Agroindustrial		58.4466	75.9805	98.7747	128.4071	166.9293
Industrial	Ligera	63.2598	82.2377	106.9090	138.9817	180.6763
	Mediana	75.4320	98.0616	127.4800	165.7241	215.4413
	Pesada	88.0137	114.4178	148.7431	193.3660	251.3759
Otros Usos no especificados		88.0137	114.4178	148.7431	193.3660	251.3759

En caso de urbanización progresiva se pagará como habitacional popular.

Ingreso anual estimado por este rubro \$320,000.00

9. Por la autorización de la Licencia de Ejecución de Obras de Urbanización de acuerdo a la superficie a urbanizar en los fraccionamientos por M2, se causará y pagará:

CONCEPTO		UMA DIARIA POR M2
Habitacional	Popular	0.0662
	Medio	0.1324
	Campestre	0.1835
	Residencial	0.1835
Comercio y/o Servicio/ Mixto		0.1987
Agroindustrial		0.1655
Industrial	Ligera	0.1987
	Mediana	0.2389



	Pesada	0.2756
Otros Usos no especificados		0.2756

Ingreso anual estimado por este rubro \$2,500,000.00

10. Con el fin de garantizar la correcta aplicación de una fianza en la Ejecución de Obras de Urbanización en fraccionamientos a favor del Municipio de Colón, Qro., depositada ante la Dependencia Encargada de Desarrollo Urbano, para cumplir los supuestos establecidos en los artículos 198 y 204 del Código Urbano del Estado de Querétaro, una vez cumplido el año de emitida la póliza que garantice los trabajos de urbanización, el Desarrollador deberá actualizar o presentar, en su caso, la renovación de la misma en un plazo no mayor a 30 días naturales, ya que de lo contrario se hará acreedor a una sanción equivalente a una multa mensual contada a partir de la fecha de vencimiento de la garantía de 245 UMA diaria.

Ingreso anual estimado por este rubro \$350,000.00

11. Por supervisión de obras de urbanización en fraccionamientos, de acuerdo a lo dispuesto en el artículo 163 del Código Urbano del Estado de Querétaro, se causará y pagará aplicándosele al presupuesto de la obra 1.88% del costo de las obras de urbanización.

Ingreso anual estimado por este rubro \$350,000.00

12. Por el dictamen técnico para la renovación de Licencia de Fraccionamientos, se pagará:

CONCEPTO		UMA DIARIA				
		DE 0 A 1.99 HA	DE 2 A 4.99 HA	DE 5 A 9.99 HA	DE 10 A 15 HA	MAS DE 15 HA
Habitacional	Popular	18.5060	24.0578	31.2751	40.6577	52.8550
	Medio	26.7573	34.7845	45.2198	58.7858	76.4215
	Campestre	43.2598	56.2377	73.1091	95.0418	123.5543
	Residencial	43.2598	56.2377	73.1091	95.0418	123.5543
Comercio y/o Servicio/ Mixto		43.2598	56.2377	73.1091	95.0418	123.5543
Agroindustrial		33.4466	43.4806	56.5247	73.4822	95.5268
Industrial	Ligera	43.2598	56.2377	73.1091	95.0418	123.5543
	Mediana	55.4320	72.0616	93.6801	121.7841	158.3193
	Pesada	68.0137	88.4178	114.9432	149.4261	194.2539
Otros Usos no especificados		68.0137	88.4178	114.9432	149.4261	194.2539

En caso de urbanización progresiva se pagará como habitacional popular.

Ingreso anual estimado por este rubro \$550,000.00

13. En el caso de ejecución de obras de urbanización en fraccionamientos sin autorización o licencia emitida por la autoridad competente, ya sea total o parcial y de acuerdo al avance de obra, se pagará: 0.5682 UMA diaria sobre el porcentaje de avance determinado por la Dependencia Encargada de Desarrollo Urbano y por el total de la superficie de vialidad de acuerdo al proyecto presentado, adicionales a los derechos señalados en la presente Ley y de acuerdo al tipo de urbanización.

Ingreso anual estimado por este rubro \$195,000.00

14. Por el dictamen de avance de obras de urbanización para fraccionamiento se pagará 130 UMA diarias.

Ingreso anual estimado por este rubro \$195,000.00

15. Dictamen técnico para la autorización para la venta de lotes en fraccionamientos y unidades privativas en condominios, se pagará:

CONCEPTO		UMA DIARIA				
		DE 0 A 1.99 HA	DE 2 A 4.99 HA	DE 5 A 9.99 HA	DE 10 A 15 HA	MAS DE 15 HA
Habitacional	Popular	36.3265	47.2244	61.3917	79.8092	103.7520
	Medio	44.1107	57.3439	74.5470	96.9112	125.9845
	Campestre	59.6791	77.5829	100.8577	131.1150	170.4496
	Residencial	59.6791	77.5829	100.8577	131.1150	170.4496
Comercio y/o Servicio/ Mixto		83.0318	107.9413	140.3237	182.4209	237.1471
Agroindustrial		55.1383	71.6798	93.1837	121.1390	157.4806
Industrial	Ligera	83.0318	107.9413	140.3237	182.4209	237.1471
	Mediana	87.5643	113.8336	147.9837	192.3788	250.0924
	Pesada	90.8160	118.0608	153.4791	199.5228	259.3796



Otros Usos no especificados	90.8160	118.0608	153.4791	199.5228	259.3796
-----------------------------	---------	----------	----------	----------	----------

En caso de urbanización progresiva se pagará como habitacional popular.

Ingreso anual estimado por este rubro \$190,000.00

16. Dictamen técnico para la autorización definitiva y recepción de fraccionamientos por el Ayuntamiento, se pagará:

CONCEPTO		UMA DIARIA				
		DE 0 A 1.99 HA	DE 2 A 4.99 HA	DE 5 A 9.99 HA	DE 10 A 15 HA	MAS DE 15 HA
Habitacional	Popular	38.5060	50.0578	65.0752	84.5978	109.9771
	Medio	46.7573	60.7844	79.0198	102.7257	133.5434
	Campestre	63.2598	82.2378	106.9091	138.9818	180.6764
	Residencial	63.2598	82.2378	106.9091	138.9818	180.6764
Comercio y/o Servicio/ Mixto		75.6743	98.3766	127.8896	166.2564	216.1334
Agroindustrial		58.4466	75.9805	98.7747	128.4071	166.9292
Industrial	Ligera	75.6743	98.3766	127.8896	166.2564	216.1334
	Mediana	86.5643	112.5336	146.2937	190.1818	247.2363
	Pesada	96.2650	125.1445	162.6879	211.4943	274.9426
Otros Usos no especificados		96.2650	125.1445	162.6879	211.4943	274.9426

En caso de urbanización progresiva se pagará como habitacional popular.

Ingreso anual estimado por este rubro \$190,000.00

17. Por otros conceptos, pagarán:

TIPO	UMA DIARIA
Por dictamen técnico para la autorización de publicidad de fraccionamientos	100.8847
Por dictamen técnico para la cancelación de fraccionamientos	41.9108
Por dictamen técnico para cambio de nombre, dictamen técnico para la causahabencia. En caso de urbanización progresiva se cobrará como habitacional popular.	150.0000

Ingreso anual estimado por este rubro \$65,000.00

18. Por constancias de fraccionamientos emitidas por la dependencia municipal competente, se pagará: 28 UMA diaria.

Ingreso anual estimado por este rubro \$25,000.00

19. Por el visto bueno de proyecto y denominación para condominios, se pagará:

CONCEPTO		UMA DIARIA					
		DE 2 A 15	DE 16 A 30	DE 31 A 45	DE 46 A 60	DE 61 A 75	DE 76 A 90
Habitacional	Popular	75.6709	87.0215	100.0748	115.0860	132.3489	152.2012
	Medio	100.8900	116.0235	133.4270	153.4411	176.4572	202.9258
	Campestre	116.1227	133.5411	153.5723	176.6081	203.0993	233.5642
	Residencial	116.1227	133.5411	153.5723	176.6081	203.0993	233.5642
Comercio y/o Servicio/ Mixto		126.1125	145.0293	166.7837	191.8013	220.5715	253.6572
Agroindustrial		100.8900	116.0235	133.4270	153.4411	176.4572	202.9258
Industrial	Ligera	126.1227	145.0411	166.7973	191.8169	220.5894	253.6778
	Mediana	136.1524	156.5753	180.0615	207.0708	238.1314	273.8511
	Pesada	145.2367	167.0222	192.0755	220.8869	254.0199	292.1229
Otros usos no especificados		145.2367	167.0222	192.0755	220.8869	254.0199	292.1229

Ingreso anual estimado por este rubro \$65,000.00

20. Por la modificación de visto bueno de proyecto de condominio, se pagará: 190 UMA diaria.

Ingreso anual estimado por este rubro \$23,000.00



21. Por licencia de ejecución de obras de urbanización de condominio, pagará:

CONCEPTO		UMA DIARIA					
		DE 2 A 15	DE 16 A 30	DE 31 A 45	DE 46 A 60	DE 61 A 75	DE 76 A 90
Habitacional	Popular	98.5215	113.2998	130.2947	149.8389	172.3148	193.3565
	Medio	127.5235	146.6520	168.6498	193.9473	223.0394	250.6879
	Campestre	145.0411	166.7973	191.8169	220.5894	253.6778	286.6624
	Residencial	145.0411	166.7973	191.8169	220.5894	253.6778	286.6624
Comercio y/o Servicio/ Mixto		156.5411	180.0223	207.0256	238.0795	273.7914	301.2396
Agroindustrial		156.5411	180.0223	207.0256	238.0795	273.7914	301.2396
Industrial	Ligera	156.5411	180.0223	207.0256	238.0795	273.7914	310.2283
	Mediana	168.0753	193.2865	222.2795	255.6215	293.9647	330.7694
	Pesada	178.5222	205.3005	236.0956	271.5100	312.2365	350.3689
Otros Usos no especificados		178.5222	205.3005	236.0956	271.5100	312.2365	350.3689

En caso de ejecución de obras de urbanización en condominios sin autorización o licencia emitida por la autoridad competente, ya sea total o parcial y de acuerdo con el avance de obra, se pagará 3 UMA diaria sobre el porcentaje de avance determinado por la Dependencia Encargada de Desarrollo Urbano y por el total de la superficie de vialidad de acuerdo con el proyecto presentado, adicionales a los derechos señalados en la presente Ley y de acuerdo al tipo de urbanización.

Ingreso anual estimado por este rubro \$425,000.00

22. Por la renovación de autorización de trabajos de ejecución de obras de urbanización de condominios, se pagará: 268 UMA diaria.

Ingreso anual estimado por este rubro \$125,000.00

23. Por el dictamen de avance de obras de urbanización para condominios se pagará 130 UMA diarias.

Ingreso anual estimado por este rubro \$125,000.00

24. Por la emisión de la declaratoria de régimen de propiedad en condominio, se pagará:

CONCEPTO		UMA DIARIA					
		DE 2 A 15	DE 16 A 30	DE 31 A 45	DE 46 A 60	DE 61 A 75	DE 76 A 90
Habitacional	Popular	79.4544	91.3726	105.0785	120.8403	138.9663	159.8113
	Medio	105.9345	121.8247	140.0984	161.1131	185.2801	213.0721
	Campestre	132.4288	152.2932	175.1371	201.4077	231.6189	266.3617
	Residencial	132.4288	152.2932	175.1371	201.4077	231.6189	266.3617
Comercio y/o Servicio/ Mixto		142.4288	163.7932	188.3621	216.6165	249.1089	286.4753
Agroindustrial		132.7181	152.2808	175.1230	201.3913	231.6001	266.3401
Industrial	Ligera	142.4288	163.7932	188.3621	216.6165	249.1089	286.4753
	Mediana	152.9600	175.9040	202.2896	232.6331	267.5280	307.6572
	Pesada	162.4985	186.8733	214.9043	247.1400	284.2110	326.8426
Otros usos no especificados		162.4985	186.8733	214.9043	247.1400	284.2110	326.8426

Ingreso anual estimado por este rubro \$125,000.00

25. Por la modificación declaratoria en régimen de propiedad en condominio ampliación y/o corrección de medidas de condominios, se pagará: 212 UMA diaria.

Ingreso anual estimado por este rubro \$72,000.00

26. Por las ventas de unidades privativas, se pagará:

CONCEPTO		UMA DIARIA					
		DE 2 A 15	DE 16 A 30	DE 31 A 45	DE 46 A 60	DE 61 A 75	DE 76 A 90
Habitacional	Popular	79.4544	91.3726	105.0785	120.8403	138.9663	159.8113



	Medio	105.9345	121.8247	140.0984	161.1131	185.2801	213.0721
	Campestre	132.4288	152.2932	175.1371	201.4077	231.6189	266.3617
	Residencial	132.4288	152.2932	175.1371	201.4077	231.6189	266.3617
Comercio y/o Servicio/ Mixto		142.4288	163.7932	188.3621	216.6165	249.1089	286.4753
Agroindustrial		132.4181	152.2808	175.1230	201.3913	231.6001	266.3401
Industrial	Ligera	142.4288	163.7932	188.3621	216.6165	249.1089	286.4753
	Mediana	152.9600	175.9040	202.2896	232.6331	267.5280	307.6572
	Pesada	162.4985	186.8733	214.9043	247.1400	284.2110	326.8426
Otros usos no especificados		162.4985	186.8733	214.9043	247.1400	284.2110	326.8426

Ingreso anual estimado por este rubro \$132,000.00

27. Por el Dictamen Técnico aprobatorio de la ejecución de las obras de urbanización de condominio, se pagará:

CONCEPTO	UMA DIARIA						
	DE 2 A 15	DE 16 A 30	DE 31 A 45	DE 46 A 60	DE 61 A 75	DE 76 A 90	
Habitacional	Popular	15.9834	18.3809	21.1380	24.3088	27.9551	32.1483
	Medio	25.8975	29.7821	34.2494	39.3869	45.2949	52.0891
	Campestre	32.4500	37.3175	42.9151	49.3524	56.7553	65.2685
	Residencial	32.4500	37.3175	42.9151	49.3524	56.7553	65.2685
Comercio y/o Servicio/ Mixto		47.8935	55.0775	63.3392	72.8400	83.7660	96.3309
Agroindustrial		32.3718	37.2276	42.8117	49.2336	56.6186	65.1113
Industrial	Ligera	47.8935	55.0775	63.3392	72.8400	83.7660	96.3309
	Mediana	58.9876	67.8357	78.0111	89.7128	103.1697	118.6451
	Pesada	67.9876	78.1857	89.9136	103.4006	118.9107	136.7473
Otros usos no especificados		67.9876	78.1857	89.9136	103.4006	118.9107	136.7473

Ingreso anual estimado por este rubro \$132,000.00

28. Con el fin de garantizar la correcta aplicación de una fianza para la Ejecución de Obras de Urbanización en condominios a favor del Municipio de Colón, Qro., depositada ante la Dependencia Encargada de Desarrollo Urbano, para cumplir los supuestos establecidos en los artículos 198 y 204 del Código Urbano del Estado de Querétaro, una vez cumplido el año de emitida la póliza que garantice los trabajos de urbanización, el Desarrollador deberá actualizar o presentar, en su caso, la renovación de la misma en un plazo no mayor a 30 días naturales, ya que de lo contrario se hará acreedor a una sanción equivalente a una multa mensual contada a partir de la fecha de vencimiento de la garantía de 245 UMA diaria.

Ingreso anual estimado por este rubro \$350,000.00

29. Por supervisión de obras de urbanización en condominios, de acuerdo a lo dispuesto en el artículo 163 del Código Urbano del Estado de Querétaro, se causará y pagará aplicándosele al presupuesto de la obra 1.88% del costo de las obras de urbanización.

Ingreso anual estimado por este rubro \$350,000.00

Ingreso anual estimado por esta fracción \$9,032,000.00

VII. Visita de inspección practicada por la Dependencia Encargada de Desarrollo Urbano Municipal, se causará y pagará: 5 UMA diaria.

Ingreso anual estimado por esta fracción \$61,000.00

VIII. Por dictamen de uso de suelo y factibilidad de giro, se causará y pagará:

1. Cobro inicial por el trámite en cualquier modalidad, se pagará: 6 UMA diaria.

Ingreso anual estimado por este rubro \$90,000.00

2. Por el estudio y expedición del informe de uso de suelo, pagará: 8 UMA diaria.

Ingreso anual estimado por este rubro \$90,000.00

3. Por la expedición de la factibilidad de giro:

a) Por la expedición de la factibilidad de giro, se pagará:



USO	UMA DIARIA
Industrial	52.3884
Comercial y Servicios (TIPO 1)	7.5586
Comercial y Servicios (TIPO 2)	35.6785
Agroindustrial	32.0928
Otros	52.3884

Ingreso anual estimado por este inciso \$1,371,000.00

- b) Cuando la expedición de la factibilidad de giro estime permiso para venta de bebidas alcohólicas y otros giros, se pagará de conformidad al tabulador siguiente:

DICTÁMENES DE FACTIBILIDAD DE GIRO		
ACTIVIDAD	DESCRIPCIÓN DE ACTIVIDAD	UMA DIARIA
Bar	Establecimiento con venta de bebidas alcohólicas en envase abierto al coqueo	150.00
Billar (A)	Establecimiento con renta de mesas de billar y venta de bebidas alcohólicas en envase abierto	112.50
Billar (B)	Establecimiento con renta de mesas de billar y venta de cerveza en envase abierto	75.00
Bodega o Almacén CVBA	Establecimiento donde se almacenan bebidas alcohólicas para su venta y distribución	110.00
Cantina	Establecimiento con venta de bebidas alcohólicas en envase abierto al coqueo	90.00
Karaoke	Establecimiento con equipo de karaoke y/o actividad artística y venta de bebidas alcohólicas en envase abierto	150.00
Cenaduría (CVBA)	Elaboración y venta de alimentos a la carta en horario vespertino con venta de cerveza en envase abierto	100.00
Cervecería, Chelería	Establecimiento con venta de cerveza en envase abierto al menudeo	75.00
Club Social	Centro de actividades deportivas con venta de bebidas alcohólicas	95.00
Depósito de Cerveza	Establecimiento donde se vende cerveza exclusivamente en envase cerrado	105.00
Discoteca	Establecimiento con pista de baile y música continua con venta de bebidas alcohólicas en envase abierto	187.50
Fonda CVBA	Elaboración y venta de alimentos con venta de cerveza en envase abierto	75.00
Hotel CVBA	Servicio de hospedaje con venta de bebidas alcohólicas en envase abierto	105.00
Lonchería CVBA	Elaboración y venta de alimentos preparados en horario matutino, vespertino con venta de cerveza en envase abierto	62.50
Marisquería A CVBA	Elaboración y venta de pescados y mariscos preparados a la carta con venta de cerveza en envase abierto	100.00
Marisquería B CVBA	Elaboración y venta de pescados y mariscos preparados a la carta con venta de bebidas alcohólicas en envase abierto	150.00
Miscelánea CVBA	Establecimiento comercial y de abarrotes con venta de cerveza en envase cerrado	50.00
Motel CVBA	Servicio de hospedaje con venta de bebidas alcohólicas en envase abierto	105.00
Restaurante CVBA	Elaboración y venta de alimentos a la carta con venta de bebidas alcohólicas en envase abierto	187.50
Salón de fiestas (A)	Establecimiento en donde se realizan eventos sociales con más de 300 comensales	105.00
Salón de fiestas (B)	Establecimiento en donde se realizan eventos sociales con menos de 299 comensales	87.50
Taquería CVBA	Elaboración y venta de tacos con venta de cerveza en envase abierto	100.00
Tiendas de autoservicio	Establecimiento comercial con venta de bebidas alcohólicas en envase cerrado	187.50
Tiendas de conveniencia CVBA CVBA	Establecimiento comercial con venta de bebidas alcohólicas en envase cerrado	150.00
Peña	Establecimiento con servicio de alimentos a la carta y venta de bebidas alcohólicas	95.00
Pulquería	Establecimiento con venta y consumo exclusivo de pulque	93.75



Vinatería	Compra venta de bebidas alcohólicas al menudeo en envase cerrado	112.50
Viñedos	Establecimiento con servicio de alimentos a la carta y venta de bebidas alcohólicas	187.50

Ingreso anual estimado por este inciso \$400,000.00

Ingreso anual estimado por este rubro \$1,771,000.00

4. Por la expedición del dictamen de uso de suelo:

- a) Por la expedición del dictamen de uso de suelo, se pagará por los primeros 100.00 M2.

TIPO	USO	UMA DIARIA POR M2
Habitacional	Popular	17.6274
	Medio	20.1983
	Campestre	22.7040
	Residencial	22.7040
Comercio y/o Servicio/ Mixto		31.5318
Agroindustrial		25.2478
Industrial	Ligera	31.5318
	Mediana	34.8769
	Pesada	37.8352
Otros usos no especificados		37.8352

Ingreso anual estimado por este inciso \$3,500,000.00

- b) Para el cobro de los M2 excedentes de acuerdo a la superficie del predio y en relación a la tabla anterior, adicionalmente, se pagará la cantidad que resulte de la aplicación de la siguiente fórmula: 1.2973 UMA diaria por número de M2/ Factor Único.

TIPO	USO	FACTOR
Habitacional	Popular	60
	Medio	40
	Campestre	30
	Residencial	30
Comercio y/o Servicio/ Mixto		30
Agroindustrial		30
Industrial	Ligera	30
	Mediana	20
	Pesada	10
Otros usos no especificados		10

Ingreso anual estimado por este inciso \$400,000.00

- c) Por la modificación, ampliación y ratificación de uso de suelo, siempre y cuando presenten el anterior, pagará: 20 UMA diaria.

Ingreso anual estimado por este inciso \$90,000.00

- d) Por la modificación respecto de los datos generales, siempre y cuando no alteren las condicionantes y/o usos con el anterior autorizado, pagará: 5 UMA diaria.

Ingreso anual estimado por este inciso \$90,000.00

Ingreso anual estimado por este rubro \$4,080,000.00

Ingreso anual estimado por esta fracción \$6,031,000.00

IX. Por el Dictamen Técnico de cambio de uso de suelo por el Ayuntamiento, se causará y pagará: 2.5 UMA diaria por número de M2/ Factor Único.

1. Por el Dictamen Técnico de Cambio de Uso de Suelo o incremento de densidad, emitido por la Secretaria de Desarrollo Urbano y Ecología, para el análisis del H. Ayuntamiento, independientemente del resultado que éste emita, se causará y pagará: 80 UMA diaria.



Ingreso anual estimado por este rubro \$240,000.00

2. Por la presentación y análisis de autorización de cada uno de los Estudios Técnicos, se causará y pagará de acuerdo a la siguiente tabla:

TIPO	FACTOR
Desarrollos habitacionales	74.9932
Desarrollos industriales	81.2571
Desarrollos Agroindustriales	62.5052
Desarrollos comerciales y/o de servicios	62.5052
Para giros diferentes a desarrollos inmobiliarios	20.3222

Ingreso anual estimado por este rubro \$222,000.00

3. Por la asignación, autorización de Cambios de uso de suelo e incremento de densidad, causará y pagará:
- a) Para el cobro de los metros cuadrados del cambio de uso de suelo, en caso de ser autorizado por el H. Ayuntamiento, se pagará la cantidad que resulte de la aplicación de la siguiente fórmula:

(2.500 UMA por Número de Metros cuadrados del cambio de uso de suelo) / Factor Único Considerando:

TIPO	USO	FACTOR
Habitacional	Popular	55.0000
	Medio	45.0000
	Campestre	35.0000
	Residencial	30.0000
Comercio y/o servicio		25.0000
Agroindustrial		38.0000
Industria	Ligera	30.0000
	Mediana	25.0000
	Pesada	15.0000
Otros usos no especificados		35.0000

Ingreso anual estimado por este inciso \$220,000.00

Ingreso anual estimado por este rubro \$220,000.00

4. Para el cobro de los metros cuadrados de incremento de densidad, en caso de ser autorizado por el H. Ayuntamiento, se pagará la cantidad que resulte de la aplicación de la siguiente fórmula:

(1.3500 UMA DIARIA * M2) / (Factor único), considerando:

TIPO	DENSIDAD	FACTOR ÚNICO
Habitacional	Habitacional Popular	55
	Habitacional Medio	45
	Habitacional Campestre	35
	Habitacional Residencial	25

Ingreso anual estimado por este rubro \$220,000.00

Ingreso anual estimado por esta fracción \$902,000.00

- X. Por Dictamen Técnico de incremento en los Coeficientes de la Normatividad (COS, CAS, CUS), se pagará la cantidad que resulte de la siguiente fórmula:

(20 UMA DIARIA * M2 excedentes) / (Factor único), considerando:

TIPO	USO	FACTOR
Habitacional	Popular	147.4800
	Medio	115.2500
	Campestre	78.6600
	Residencial	78.6600



Comercio y/o Servicio		44.2400
Agroindustrial		78.6600
Industria	Ligera	44.2400
	Mediana	36.8900
	Pesada	19.6600
Otros usos no especificados		19.6600

Los M2 excedentes son resultado de los metros cuadrados que superan la norma permitida de COS de acuerdo al Programa de Desarrollo Urbano aplicable.

Ingreso anual estimado por esta fracción \$421,000.00

XI. Por Dictamen Técnico de incremento de altura, se pagará la cantidad que resulte de la siguiente formula:

(200 UMA DIARIA * Metros lineales excedentes) / (Factor único), considerando:

TIPO	USO	FACTOR
Habitacional	Popular	14.7480
	Medio	10.5698
	Campestre	7.8660
	Residencial	7.8660
Comercio y/o Servicio		4.4240
Agroindustrial		7.8660
Industria	Ligera	4.4240
	Mediana	3.6890
	Pesada	1.9660
Otros usos no especificados		1.9660

Los metros lineales excedentes son aquellos que sobrepasa lo que la norma vigente menciona de acuerdo al Programa de Desarrollo Urbano aplicable.

Ingreso anual estimado por esta fracción \$421,000.00

XII. Por autorización para anuncios y promociones publicitarias que se fijen gráficamente en las vialidades o en los exteriores de los edificios o en sus azoteas, que no sea por sonido, se causará y pagará.

1. Cobro inicial por el trámite en cualquier modalidad, se pagará: 6 UMA diaria.

Ingreso anual estimado por este rubro \$15,000.00

2. Las tarifas por autorización de anuncios se aplicarán de acuerdo con el lugar en que se fijen, instalen o coloquen, a la duración y a los fines de los anuncios, según la siguiente clasificación:

TIPO	CLASIFICACIÓN	SUBCLASIFICACIÓN	DEFINICIÓN	UMA DIARIA POR M2
Anuncios definitivos: denominativos, propaganda y mixtos (renovación de licencia anual)	Fachadas, muros, paredes, bardas o tapias, vidriería, escaparates, cortinas metálicas, marquesinas y toldos	Adosados	Anuncio no luminoso adosado sobre muro	1.6880
		Colgante o en toldos	Anuncio en parasol no luminoso y colgante	2.4086
		Anuncios pintados	Publicidad sobre muro o cortina	1.4510
		Anuncios integrados	Anuncio labrado, esmerilado, etc.	1.4510
		Anuncios institucionales	Dependencias u organismos	0.9624
		Anuncio adosado	Anuncio luminoso, adosado sobre muro	3.8795
	En piso en predios no edificadas o parcialmente edificadas y especiales	Anuncio auto soportado Tipo "a"	Anuncio fijo a piso con o sin iluminación, altura máxima de 3.00 mts y un ancho máximo de 2.00 mts	4.6772
		Anuncio auto soportado Tipo "b"	Fijo a piso con altura máxima de 5.00 mts y ancho no mayor a 4.00 mts	5.7747
		Anuncios espectaculares	Anuncio fijo a piso espectacular con	5.2952



			altura máxima de 10.00 mts	
Anuncios temporales: denominativos, propaganda y mixtos (renovación cada 120 días naturales como máximo)	Fachadas, muros, paredes, bardas o tapiales, vidriería, escaparates, cortinas metálicas, marquesinas y toldos	Adosados	Anuncios que estarán adosados sobre muro no luminoso	1.2044
		Colgantes o en toldos	Anuncio en parasol no luminoso o colgante	1.6979
		Anuncio pintado	Publicidad sobre muro o cortina	1.4510
		Anuncios integrados	Anuncio labrado, esmerilado, etc.	0.9624
		Anuncios institucionales	Dependencias u organismos	0.9624
		Anuncio adosado	Anuncio luminoso adosado sobre muro	2.8874
	En piso en predios no edificados o parcialmente edificados, y especiales	Anuncio auto soportado Tipo "a"	Anuncio fijo a piso con o sin iluminación, altura máxima de 3.00 mts y un ancho máximo de 2.00 mts	3.8499
		Anuncio auto soportado Tipo "b"	Fijo a piso con altura máxima de 5.00 mts y ancho no mayor a 4.00 mts	7.2698

Ingreso anual estimado por este rubro \$123,100.00

2. En caso de regularización de anuncios se cobrarán el doble los Derechos de la licencia.

Ingreso anual estimado por este rubro \$3,500.00

3. En caso de colocar anuncios y no contar con la licencia, permiso o autorización, se cobrará multa equivalente a 2 tantos de los derechos correspondientes a anuncios y promociones publicitarias.

Ingreso anual estimado por este rubro \$15,000.00

4. En el caso de asociaciones no lucrativas que lleven a cabo eventos sin costo, de beneficio social dirigido a la comunidad en general el costo por los anuncios que coloquen será de 1.50 UMA diaria, previa autorización de la dependencia correspondiente.

Ingreso anual estimado por este rubro \$2,900.00

5. Tratándose de anuncios de videojuegos, tabaco y bebidas alcohólicas se aplicará el factor 1.50 adicional al costo de la licencia respectiva.

Ingreso anual estimado por este rubro \$32,000.00

6. Tratándose de propaganda impresa y repartida personalmente al público en general, se pagará 4 UMA diaria.

Ingreso anual estimado por este rubro \$44,000.00

7. Para anuncios y promociones publicitarias en las calles realizadas por sonido, se pagará por vehículo 1.50 UMA diaria.

Ingreso anual estimado por este rubro \$2,500.00

8. Para anuncios y promociones publicitarias realizadas por sonido, en establecimientos comerciales, se pagará 1.50 UMA diaria.

Ingreso anual estimado por este rubro \$62,000.00

Ingreso anual estimado por esta fracción \$300,000.00

- XIII.** Por autorización de ruptura de pavimento de la vía pública, se causará y pagará 2 UMA.

Para este supuesto, el contribuyente deberá solicitar la reparación de pavimento de la vía pública a la Dependencia Encargada de los Servicios Públicos Municipales, así como realizar el pago de los Derechos correspondientes.

Ingreso anual estimado por esta fracción \$181,000.00

- XIV.** Por el retiro de sellos en caso de clausura o suspensión en materia de desarrollo urbano, se causará y pagará:

1. Por no contar con autorización de Licencia de Construcción, conforme a la siguiente tabla:



TIPO	USO	UMA DIARIA
Habitacional	Popular	10.00
	Medio	15.00
	Campestre	25.00
	Residencial	25.00
Comercio y/o Servicio		50.00
Industrial		150.00
Agroindustrial		150.00
Otros usos no especificados		150.00

- Ingreso anual estimado por este rubro \$60,400.00
2. Por no contar con Licencia de Ejecución de Obras de Urbanización en Desarrollo Inmobiliarios causará y pagará 300 UMA diarias.

Ingreso anual estimado por este rubro \$60,400.00

3. Por anunciar desarrollos inmobiliarios sin contar con permisos correspondientes causará y pagará 600 UMA diarias.

Ingreso anual estimado por este rubro \$60,400.00

4. Por no contar con autorización de anuncios en muro pagará 50 UMA diarias y en anuncios auto soportados o espectaculares 150 UMA diarias.

Ingreso anual estimado por este rubro \$60,300.00

Ingreso anual estimado por esta fracción \$241,500.00

XV. Por servicio de apoyo técnico, se causará y pagará:

1. Por constancia y/o reposición de planos y documentos, se pagará por cada uno conforme a la siguiente tabla:

TIPO	UMA DIARIA
Constancia de Plano	3.8357
Constancia de documento	2.7499
Reposición de plano	6.5856
Reposición de documento	4.3857
Reposición de expediente	Según número de hojas y planos conforme a las cuotas que determine mediante disposición administrativa la autoridad de Desarrollo Urbano

Ingreso anual estimado por este rubro \$6,090.00

2. Por expedición de copia en tamaño carta de los expedientes de Desarrollo Urbano se pagará 1.00 UMA diaria.

Ingreso anual estimado por este rubro \$6,090.00

3. Por expedición de copia en tamaño carta certificada de los expedientes de Desarrollo Urbano se pagará 2.50 UMA diaria.

Ingreso anual estimado por este rubro \$6,090.00

4. Por concepto de expedición de copias fotostáticas simples de planos, anexos técnicos y planos de base, del Municipio 5.00 UMA diaria.

Si incluye memoria técnica se pagará adicional: 3.8780 UMA diaria.

Ingreso anual estimado por este rubro \$6,090.00

5. Por expedición de copias fotostáticas de información cartográfica municipal, se pagará:

a) En tamaño 60x90 centímetros, pagará: 5.0486 UMA diaria.

Ingreso anual estimado por este inciso \$6,090.00

b) En tamaño doble carta, pagará: 0.7051 UMA diaria.

Ingreso anual estimado por este inciso \$6,090.00

Ingreso anual estimado por este rubro \$12,180.00

6. Por la expedición de cartografía municipal por medios electrónicos, se pagarán: 5.00 UMA diaria.



Ingreso anual estimado por este rubro \$6,090.00

7. Por concepto de expedición de impresiones simples de planos con estrategias de los planes y programas de desarrollo urbano en 90x60 centímetros, se pagará: 5.0344 UMA diaria.

Ingreso anual estimado por este rubro \$6,090.00

8. Por expedición de planos con estrategias de los planes y programas de desarrollo urbano en formato digital establecido por la Dirección de Desarrollo Urbano, se pagará: 18.9247 UMA diaria.

Ingreso anual estimado por este rubro \$6,090.00

9. Por concepto de impresiones simples de planos con estrategias de los planes y programas de desarrollo urbano en tamaño carta, se pagará: 1 UMA diaria.

Ingreso anual estimado por este rubro \$6,090.00

10. Por concepto de impresiones simples de planos con estrategias de los planes y programas de desarrollo urbano en tamaño doble carta, se pagará: 2.50 UMA diaria.

Ingreso anual estimado por este rubro \$6,100.00

Ingreso anual estimado por esta fracción \$67,000.00

De conformidad a la fracción VIII, rubro 4 del presente artículo, en que se hace referencia de la existencia de "Tipo 1" y "Tipo 2", para el cobro por la autorización del dictamen de Uso de Suelo y Cambio de Uso de Suelo, se sugiere la siguiente tabla de clasificación de Usos de Suelo:

COMERCIO Y/O SERVICIO TIPO 1.

Comercial

- Abarrotes, misceláneas, comestibles sin venta de bebidas alcohólicas
- Panaderías (Expendio de pan exclusivamente)
- Compra venta de ropa
- Compra venta de calzado
- Artículos domésticos y de limpieza
- Mueblerías
- Compraventa de libros y revistas
- Farmacias, boticas, droguerías
- Mercería, bonetería
- Tiendas de autoservicio y departamentales sin venta de bebidas alcohólicas
- Centros comerciales sin venta de bebidas alcohólicas, incluye: Tiendas de autoservicio, centros comerciales, tiendas departamentales y tiendas institucionales
- Materiales de construcción, electricidad, acabados para la construcción y sanitarios
- Ferreterías
- Vidrierías, cancelerías y materiales
- Tlapalerías
- Renta de cimbra y andamios
- Compraventa de refacciones de artículos del hogar
- Venta de artículos en general
- Madererías
- Distribuidora, renta y venta de vehículos
- Distribuidora, renta y venta de maquinaria
- Venta de refacciones y accesorios de vehículos sin talleres
- Bodega de artículos no perecederos hasta 1,000 M2 de terreno
- Bodega de artículos perecederos hasta 1,000 M2 de terreno
- Bodegas hasta 1,000 M2 de terreno
- Elaboración y venta de artesanías
- Venta de artículos fotográficos y de copiado, cuadros y marcos.
- Verdulería, frutería y venta de legumbres
- Venta de artículos de plástico
- Venta de textiles, alfombras, cortinas tapices hasta 1,000 M2 de terreno
- Venta de plantas naturales y de ornato
- Carnicería, pollería y pescaderías
- Lechería, cremerías y salchichonerías
- Venta de artículos de oro, plata, relojería y joyería en general
- Expendios de lotería y pronósticos
- Venta de artículos deportivos y equipos para excursiones hasta 1,000 M2 de terreno.
- Venta de perfumes y cosméticos
- Papelería, útiles escolares, de oficina y de dibujo hasta 1,000 M2 de terreno
- Venta de granos, semillas y forrajes y chiles hasta 1,000 M2 de terreno



Servicios

- Consultorios, laboratorios de análisis clínicos, dentales, ópticos, ortopédicos hasta 500 M2 de terreno.
- Salas de belleza
- Agencias de servicio de limpieza doméstica
- Peluquerías
- Lavanderías
- Sastrerías
- Estudios, laboratorios y servicios de alquiler y de fotografías
- Agencia de correos, telégrafos y teléfonos
- Cafeterías
- Fondas, loncherías
- Servicio de internet y correo electrónico
- Cancha deportiva (Hasta cinco canchas)
- Oficinas públicas y privadas hasta 10,000 M2 de terreno.
- Guarderías
- Jardín de niños.
- Escuela para niños con capacidades diferentes.
- Escuelas primarias
- Escuelas y academias en general hasta 1,000 M2 de terreno
- Escuelas secundarias y de especialidades técnicas
- Preparatorias, bachilleres, centros de ciencias y humanidades, vocacionales
- Institutos de idiomas, computación y especialidades
- Centros de capacitación
- Galerías de arte
- Centros de exposiciones temporales
- Cinetecas
- Bibliotecas
- Hemerotecas
- Consultorios, laboratorios de análisis clínicos, dentales, ópticos, ortopédicos de más de 500 M2 de terreno
- Centro médico
- Clínica general
- Centros de salud
- Clínica de emergencias
- Salones de corte, clínicas, dispensarios y farmacias veterinarias
- Tiendas de animales y accesorios
- Venta de llantas con servicios complementarios (llanera)
- Venta, compra y recarga de extintores
- Talleres de reparación, alineación, balanceo y vulcanizadora de vehículos
- Servicio de lavado y lubricación de vehículos
- Servicio de limpieza y de mantenimiento de vehículos
- Servicio de alquiler y artículos en general, mudanzas, paquetería
- Venta de comida rápida hasta 5,000 M2 de terreno.
- Venta de alimentos preparados sin comedor hasta 5,000 M2 de terreno
- Restaurante sin venta de bebidas alcohólicas
- Central de teléfonos con y sin servicio al público
- Central de correos
- Depósitos, encierro de vehículos hasta 5,000 M2 de terreno
- Depósitos de maquinaria hasta 5,000 M2 de terreno
- Estacionamientos públicos y privados hasta 5,000 M2 de terreno
- Estaciones de taxi
- Salones de fiesta infantiles
- Pistas de patinaje
- Albercas
- Salones de gimnasia
- Danza
- Boliches sin venta de bebidas alcohólicas
- Casa de huéspedes
- Hotel de hasta 100 cuartos
- Motel de hasta 100 cuartos
- Agencias funerarias con o sin fila de velación
- Sucursales de banco, casas de cambio, casas de bolsa
- Cajeros de cobro
- Antenas, mástiles, torres, chimeneas de hasta 30.00 M de altura
- Tanques de agua de hasta 1,000 M2 de capacidad
- Plazas
- Explanadas
- Jardines y parques de barrio
- Jardines y parques metropolitanos
- Jardines y parques nacionales
- Cuerpos de agua, represas o presas
- Deshuesadero de vehículos en general
- Servicios de limpieza y mantenimiento de edificios



- Juegos electrónicos hasta 1,000 M2 de terreno
- Estación de ferrocarril
- Miradores

COMERCIO Y/O SERVICIOS TIPO 2

Comercial

- Abarrotes, misceláneas, comestibles con venta de bebidas alcohólicas
- Compra venta de materiales reciclables
- Mercados y tianguis
- Vinaterías
- Cantinas, cervecerías, pulquerías
- Bares y video-bar
- Centros nocturnos
- Central de abastos
- Bodegas de acopio y/o transferencia de productos no perecederos de más de 1,000 M2 de terreno
- Bodega de acopio y/o transferencia de productos perecederos de más de 1,000 M2 de terreno.
- Bodega de materiales peligrosos
- Bodega de más de 1,000 M2 de terreno
- Depósito de desechos industriales
- Depósito de gas
- Depósito de líquido
- Depósito de explosivos
- Estaciones de servicio (gasolineras)
- Estaciones de servicio de gas L.P (Centros de carburación)
- Silos
- Tolvas
- Actividades Extractivas
- Venta de textiles, alfombras, cortinas, tapices de más de 1,000 M2 de terreno
- Venta de artículos deportivos y de equipos para excursionismo de más de 1,000 M2 de terreno
- Papelería, útiles escolares, de oficina, de dibujo de más de 1,000 M2 de terreno
- Venta de granos, semillas, forrajes y chiles de más de 1,000 M2 de terreno
- Centro comercial con venta de bebidas alcohólicas. Incluye: Tiendas de Autoservicio, centros comerciales Tiendas departamentales y tiendas Institucionales

Servicios

- Politécnicos
- Tecnológicos.
- Universidades
- Escuelas Normales
- Escuelas y Academias en general de más de 1,000 M2 de terreno
- Centro de investigación académica
- Centros de estudio de postgrado
- Centros y laboratorios de investigación
- Jardines botánicos
- Jardines zoológicos
- Acuarios
- Museos
- Planetarios, observatorios y estaciones meteorológicas
- Archivos
- Centros procesadores de información
- Centros de información
- Templos
- Lugares para el culto
- Instalaciones religiosas, seminarios y conventos
- Hospital de urgencias, especialidades
- Hospital General
- Centros de tratamiento de enfermedades crónicas
- Centros de integración juvenil y familiar
- Asociaciones de protección
- Albergues
- Orfanatos
- Asilos
- Casa de cuna
- Instalaciones de asistencia
- Centros de protección animal
- Hospitales veterinarios y centros antirrábicos de cuarentena
- Baños públicos y sanitarios, saunas y masajes
- Rastros, frigoríficos, obradores
- Estación de radio o televisión. Con auditorio
- Centrales de comunicaciones



- Estudios cinematográficos y de televisión
- Terminales de autotransporte urbano
- Terminales de autotransporte foráneo
- Terminal de carga
- Depósitos de maquinaria de más de 500 M2 de terreno
- Centros culturales
- Centro de convenciones
- Auditorios
- Teatros
- Cines
- Autocinemas
- Salas de concierto
- Club social y salones de banquetes
- Salones de baile
- Discotecas
- Salones de fiesta y convenciones
- Teatros al aire libre, ferias, circos
- Parque de diversiones permanentes y temporales
- Club campestre y de golf
- Centros comunitarios
- Parques para remolque, campismo y cabañas
- Centros deportivos
- Estadios
- Hipódromos, galgódromos
- Autódromos
- Arena taurina
- Lienzo charro
- Pista de equitación
- Campo de tiro
- Canales o lagos para regatas
- Instalaciones para el ejército y la fuerza aérea
- Garita o casetas de vigilancia
- Estaciones y centrales de policía
- Estaciones y centrales de bomberos
- Puestos de socorro o central de ambulancia
- Cementerios
- Mausoleos o crematorios
- Tribunales y juzgados
- Hoteles de más de 100 cuartos
- Moteles de más de 100 cuartos
- Estaciones de transferencia de basura
- Basureros y rellenos sanitarios
- Planta de tratamiento de basura
- Fertilizantes orgánicos
- Centros de readaptación social, preventivos y reclusorios para sentenciados o reformatorios.
- Antenas, mástiles, torres, chimeneas de más de 30.00 M de altura
- Taludes
- Retenes o depósitos
- Bordos, diques, pozos, cauces
- Tanques de agua de más de 1,000 M2 de capacidad
- Estaciones de bombeo, cárcamos, plantas de tratamiento
- Oficinas públicas de más de 10,000 M2 de terreno
- Oficinas privadas de más de 10,000 M2 de terreno
- Representaciones oficiales y embajadas extranjeras
- Depósitos, encierro de vehículos de más de 5,000 M2 de terreno
- Estacionamientos públicos y privados de más de 5,000 M2 de terreno
- Cultivo de granos
- Cultivo de hortalizas
- Cultivo de flores
- Árboles frutales
- Cultivos mixtos
- Huertos
- Viñedos
- Potrero
- Criaderos
- Granjas
- Usos pecuarios mixtos
- Pastos
- Bosques
- Viveros
- Zonas de control ambiental
- Estanques
- Instalaciones para cultivo piscícola



- Casinos
- Servicios de báscula para vehículos
- Aeropuertos
- Helipuertos
- Boliches con venta de bebidas alcohólicas
- Billares con venta de bebidas alcohólicas
- Juegos electrónicos de más de 1,000 M2 de terreno
- Restaurantes con venta de bebidas alcohólicas
- Venta de comida rápida de más de 5,000 M2 de terreno
- Venta de alimentos preparados sin comedor de más de 5,000 M2 de terreno

Industria Ligera

- Se considerará industria ligera o pequeña según la clasificación de Secretaría de Desarrollo Sustentable (SEDESU) que se encuentre en los siguientes giros y requiere la obtención de la hoja de inducción: (industrial ligera hasta 10 empleados)
- Alimentos, bebidas y tabacos
- Elaboración de toda clase de alimentos procesados, productos lácteos, helados, paletas, galletas, pasteles, tortillas, pastas alimenticias, grasas y aceites, animales comestibles, carne seca, conservas, embutidos de carne, dulces, bombones, confituras, concentrados, jarabes, colorantes para alimentos, botanas, productos de maíz, alimentos para animales, café, productos de molino a base de cereales y leguminosas, harinas, azúcar y hielo
- Fabricación de textiles, ropa, algodón, absorbente, vendas y similares, hilado y tejido de regenerados, telas, sábanas, manteles, colchas, productos bordados y deshilado, toldos, cubiertas para automóvil y tiendas de campaña, sombreros, gorras y similares, artículos con materiales textiles naturales y artificiales
- Calzado con materiales naturales y artificiales, productos de cuero, piel y materiales sucedáneos
- Talleres menores
- Talleres menores de herrería, carpintería, tapicería, ebanistería, talabartería, calzado, productos artesanales, reparación de equipo de oficina, servicios especializados, fumigaciones, mudanzas hasta 40 M2
- Alfarería y cerámica, fabricación de azulejos, losetas, ladrillos, tabiques
- Industria artesanal de artículos de vidrio
- Minerales no metálicos
- Corte, pulido y laminado de mármol y otras piedras
- Elaboración de toda clase de alimentos procesados, productos lácteos, helados, paletas, galletas, pasteles, tortillas, pastas alimenticias, grasas y aceites animales comestibles, carne seca, conservas, embutidos de carne, dulces, bombones, confituras, concentrados, jarabes, colorantes para alimentos, botanas, productos de maíz, alimentos para animales, café, productos de molino a base de cereales y leguminosas, harinas, azúcar y hielo
- Alimentos, bebidas y tabacos
- Industria productora de bebidas, refrescos, gaseosas, jugos y otras bebidas no alcohólicas destiladas y fragmentadas, captación, tratamiento y distribución de agua purificada
- Fabricación de textiles, ropa, algodón absorbente, vendas y similares, hilado y tejido de regenerados, telas, sábanas, manteles, conchas, productos bordados y deshilados, toldos, cubiertas para automóvil y tiendas de campaña, sombreros, gorras y similares, artículos con materiales textiles naturales y artificiales
- Fabricación de muebles, partes y piezas de muebles
- Madera y sus productos, fabricación de artículos de palma, vara, carrizo, mimbre y similares
- Papel, imprenta y editoriales
- Alfarería y cerámica, fabricación de azulejos, losetas, ladrillos, tabiques
- Industria artesanal de artículos de vidrio, corte, pulido y laminado de mármol y otras piedras
- Minerales no metálicos
- Fabricación de sellos metálicos y de goma, aparatos y artículos deportivos, escobas, cepillos, instrumentos musicales, joyas y artículos varios

Industria Mediana

- Se considera industria catalogada como mediana de Secretaría de Desarrollo Sustentable que se encuentre en los siguientes giros y requiere la obtención de la hoja de inducción, de 11 a 50 empleados.
- Elaboración de toda clase de alimentos procesados, productos lácteos, helados, paletas, galletas, pasteles, tortillas, pastas alimenticias, grasas y aceites animales comestibles, carne seca, conservas, embutidos de carne, dulces, bombones, confituras, concentrados, jarabes, colorantes para alimentos, botanas, productos de maíz, alimentos para animales, café, productos de molino a base de cereales y leguminosas, harinas, azúcar y hielo
- Alimentos, bebidas y tabacos
- Fabricación de textiles, ropa, algodón absorbente, vendas y similares, hilado y tejido de regenerados, telas, sábanas, manteles, colchas, productos bordados y deshilados, toldos, cubiertas para automóvil y tiendas de campaña, sombreros, gorras y similares, artículos con materiales textiles naturales y artificiales
- Calzado con materiales naturales y artificiales, productos de cuero, piel y materiales sucedáneos
- Fabricación de muebles, parte y piezas de muebles
- Fabricación de productos de madera, excluye muebles
- Fabricación de artículos de palma, vara, carrizo, mimbre y similares
- Madera y sus productos
- Fabricación de artículos de corcho
- Fabricación de papel, cartón, productos y artículos de papel y cartón
- Fabricación de productos y celulosa
- Papel, imprenta y editoriales
- Alfarería y cerámica, fabricación de azulejos, losetas, ladrillos y tabiques
- Industria artesanal de artículos de vidrio
- Corte, pulido y laminado de mármol y otras piedras



- Minerales no metálicos
- Fabricación y reparación de equipo e instrumental médico, dental y de cirugía
- Otras industrias
- Fabricación de sellos metálicos y de goma, aparatos y artículos deportivos, escobas, cepillos, instrumentos musicales, joyas y artículos varios

Pesada

- Se considera industria catalogada como pesada de Secretaría de Desarrollo Sustentable que se encuentre en los siguientes giros y requiere la obtención de la hoja de inducción, más de 50 empleados.
- Fabricación, ensamble y reparación de equipo eléctrico
- Fabricación, ensamble y reparación de equipo eléctrico y electrónico
- Fabricación y ensamble de aparatos eléctricos y electrónicos de uso doméstico
- Reparación y mantenimiento de equipo para la industria
- Servicio a la industria. Reparación y mantenimiento de equipo de uso general no asignable a una actividad específica
- Fabricación y reparación de aparatos e instrumentos de medición y para pesar
- Ensamblados de vehículos
- Otro tipo de industria

XVI. Por el Visto Bueno Ecológico, Dictamen Técnico Ambiental, Autorización de Limpieza de Terreno, Autorización de Poda, Derribe o Reubicación de ejemplares arbóreos o arbustivos, leñosos o crasos, Informe de Unidad de Gestión Ambiental (UGA) del Programa de Ordenamiento Ecológico Local del Municipio de Colón, Qro., y Registro de Prestador Ambiental emitidos por la Dirección de Ecología, se causará y pagará:

1. Por la emisión del Visto Bueno Ecológico se causará y se pagará:

USO	UMA
Habitacional Popular	18
Habitacional Medio/ Residencial/ Campestre	27
Equipamiento básico, medio y regional	56
Agroindustria	86
Industrial Tipo 1 de acuerdo al tabulador de clasificación de usos de suelo	56
Industrial Tipo 2 de acuerdo al tabulador de clasificación de usos de suelo	86
Comercial y de Servicios Tipo 1 de acuerdo al tabulador de clasificación de usos de suelo	56
Comercial y de Servicios Tipo 2 de acuerdo al tabulador de clasificación de usos de suelo	86
Otros	27

Ingreso anual estimado por este rubro \$453,000.00

2. Por concepto de exceder el periodo de refrendo y/o renovación del Visto Bueno Ecológico, se causará y pagará por cada año transcurrido de acuerdo a lo establecido en la tabla del numeral 1, más lo estipulado en la siguiente tabla:

USO	UMA
Habitacional Popular	6
Habitacional Medio/ Residencial/ Campestre	9
Equipamiento básico, medio y regional	19
Agroindustria	29
Industrial Tipo 1 de acuerdo al tabulador de clasificación de usos de suelo	19
Industrial Tipo 2 de acuerdo al tabulador de clasificación de usos de suelo	29
Comercial y de Servicios Tipo 1 de acuerdo al tabulador de clasificación de usos de suelo	19
Comercial y de Servicios Tipo 2 de acuerdo al tabulador de clasificación de usos de suelo	29
Otros	9

Ingreso anual estimado por este rubro \$265,000.00

3. Por la ratificación del Visto Bueno Ecológico, misma que aplicará sólo en caso de actualización de datos o condicionantes previamente establecidas, se causará y pagará:

USO	UMA
Habitacional Popular	6
Habitacional Medio/ Residencial/ Campestre	9
Equipamiento básico, medio y regional	19
Agroindustria	29
Industrial Tipo 1 de acuerdo al tabulador de clasificación de usos de suelo	19



Industrial Tipo 2 de acuerdo al tabulador de clasificación de usos de suelo	29
Comercial y de Servicios Tipo 1 de acuerdo al tabulador de clasificación de usos de suelo	19
Comercial y de Servicios Tipo 2 de acuerdo al tabulador de clasificación de usos de suelo	29
Otros	9

Ingreso anual estimado por este rubro \$55,000.00

4. Por el Dictamen Técnico Ambiental para el Cambio de Uso de Suelo al Plan o Programa de Desarrollo Urbano, para predios ubicados dentro de una Unidad de Gestión Ambiental (UGA) del Programa de Ordenamiento Ecológico Local del Municipio de Colón, Qro., (POELMC), para predios que excedan los 100 M2, se causará y pagará por metro cuadrado de acuerdo a la siguiente tabla:

POLÍTICA DE UGA DE ORIGEN	UMA
Aprovechamiento Sustentable	0.04
Restauración	0.07
Protección	0.07
Conservación	0.07
Urbana	0.01

Ingreso anual estimado por este rubro \$88,000.00

5. Por el Informe de Unidad de Gestión Ambiental (UGA) del Programa de Ordenamiento Ecológico Local del Municipio de Colón, Qro., (POELMC), aplica a un predio o fracción, se causará y pagará: 11 UMA.

Ingreso anual estimado por este rubro \$31,125.00

6. Por la autorización de derribe de arbolado o arbusto, leñoso o craso, se causará y pagarán dos tipos de compensaciones, la física y económica, conforme a las siguientes tablas:

a) Compensación Física:

USO	TALLA 1	TALLA 2	TALLA 3
Habitacional Popular	1	2	3
Habitacional Medio/ Residencial/ Campestre	5	10	20
Agroindustria	5	10	20
Industrial Tipo 1 de acuerdo al tabulador de clasificación de usos de suelo	3	5	10
Industrial Tipo 2 de acuerdo al tabulador de clasificación de usos de suelo	5	10	20
Comercial y de Servicios Tipo 1 de acuerdo al tabulador de clasificación de usos de suelo	2	3	4
Comercial y de Servicios Tipo 2 de acuerdo al tabulador de clasificación de usos de suelo	5	10	20
Otros	2	3	4

Las características de los árboles a compensar, serán establecidas por la Dirección de Ecología, por tanto, al ser compensación física, no genera un ingreso económico.

Ingreso anual estimado por este inciso \$0.00

b) Compensación Económica:

USO	UMA		
	TALLA 1	TALLA 2	TALLA 3
	0.40 M - 1.30 M	1.31 M - 5.00 M	5.01 M - EN ADELANTE
Habitacional Popular	1	2	3
Habitacional Medio/ Residencial/ Campestre	15	40	100
Agroindustria	15	40	100
Industrial Tipo 1 de acuerdo al tabulador de clasificación de usos de suelo	7	20	50
Industrial Tipo 2 de acuerdo al tabulador de clasificación de usos de suelo	15	40	100
Comercial y de Servicios Tipo 1 de acuerdo al tabulador de clasificación de usos de suelo	4	5	6



Comercial y de Servicios Tipo 2 de acuerdo al tabulador de clasificación de usos de suelo	15	40	100
Otros	2	3	4

Ingreso anual estimado por este inciso \$250,000.00

- c) Por la autorización de derribe o extracción (cuando el objetivo no sea trasplantar) exclusivamente de cactáceas menores a 40 centímetros, se causará y pagarán dos tipos de compensaciones, la física y económica, conforme a la siguiente tabla:

USO	FÍSICA POR ÁRBOL	ECÓNOMICA UMA
Habitacional Popular	1	2
Habitacional Medio/ Residencial/ Campestre	5	15
Agroindustria	5	15
Industrial Tipo 1 de acuerdo al tabulador de clasificación de usos de suelo	3	5
Industrial Tipo 2 de acuerdo al tabulador de clasificación de usos de suelo	5	15
Comercial y de Servicios Tipo 1 de acuerdo al tabulador de clasificación de usos de suelo	1	3
Comercial y de Servicios Tipo 2 de acuerdo al tabulador de clasificación de usos de suelo	5	15
Otros	2	3

Ingreso anual estimado por este inciso \$45,000.00

Ingreso anual estimado por este rubro \$295,000.00

7. Por la autorización de poda de vegetación municipal, se causará y pagará conforme a la siguiente tabla:

USO DE SUELO	NÚMERO DE ÁRBOLES	UMA	USO DE SUELO	NÚMERO DE ÁRBOLES	UMA
Habitacional Popular y Otros	1 a 5	2	Habitacional Medio/ Residencial/ Campestre, Agroindustria, Industrial Tipo 1 de acuerdo al tabulador de clasificación de usos de suelo, Industrial Tipo 2 de acuerdo al tabulador de clasificación de usos de suelo, Comercial y de Servicios Tipo 1 acuerdo al tabulador de clasificación de usos de suelo, Comercial y de Servicios Tipo 2 acuerdo al tabulador de clasificación de usos de suelo.	1 a 5	8
	6 a 15	4		6 a 15	10
	16 a 30	6		16 a 30	16
	31 a 50	8		31 a 50	20
	51 a 100	10		51 a 100	25
	101 a 200	15		101 a 200	30
	201 en adelante	20		201 en adelante	35

Ingreso anual estimado por este rubro \$45,000.00

8. Por la regularización de poda de vegetación municipal, se causará y se pagará el doble de UMA establecidas en el numeral 7 anterior.

Ingreso anual estimado por este rubro \$10,000.00

9. Por la Autorización de Limpieza de Terreno en la que se incluya sólo el retiro de residuos sólidos urbanos, maleza, pastos o hierbas, se causará y pagará por M2 de acuerdo a lo establecido en la siguiente tabla:

USO	UMA POR M2
-----	------------



Habitacional Popular	0.01
Habitacional Medio/ Residencial/ Campestre	0.04
Agroindustria	0.04
Industrial Tipo 1 de acuerdo al tabulador de clasificación de usos de suelo	0.02
Industrial Tipo 2 de acuerdo al tabulador de clasificación de usos de suelo	0.04
Comercial y de Servicios Tipo 1 de acuerdo al tabulador de clasificación de usos de suelo	0.02
Comercial y de Servicios Tipo 2 de acuerdo al tabulador de clasificación de usos de suelo	0.04
Otros	0.02

Para el caso de Limpieza de Terreno que incluya derribo, poda o reubicación de arbolado o arbusto, leñoso o craso, se deberá pagar la cantidad resultante del numeral 8, más la compensación física y económica resultante del manejo pretendido de la vegetación.

Ingreso anual estimado por este rubro \$80,000.00

10. Regularización por reubicación de vegetación municipal, se causará y se pagará de acuerdo a la siguiente tabla:

NÚMERO DE INDIVIDUOS	UMA
1 a 5	3
6 a 15	5
16 a 30	20
31 a 50	30
51 a 100	40
101 a 200	50
201 en adelante	200

Ingreso anual estimado por este rubro \$10,000.00

11. Regularización por limpieza de terreno, derribo o poda de vegetación municipal, se causará y pagarán dos tantos de lo estipulado en los numerales 6 y 9.

Ingreso anual estimado por este rubro \$45,000.00

12. Por el Registro de Prestadores Ambientales, se causará y pagará: 10 UMA

Ingreso anual estimado por este rubro \$45,000.00

13. El monto económico resultante de la compensación ambiental relativa a la autorización de derribo, poda, limpieza de terreno o cualquier otra sanción interpuesta por la Dirección de Ecología, será destinado al Fondo Ambiental Municipal, dicho recurso será destinado única y exclusivamente para el fomento de programas ambientales municipales.

Ingreso anual estimado por este rubro \$10,000.00

14. Por expedición de la Licencia Ambiental Municipal, se causará y se pagará de acuerdo a la siguiente tabla:

TIPO	UMA
Micro (hasta 10 personas)	10
Pequeña (11 a 50)	30
Mediana (51 a 250)	50
Grande (251 y más)	60



Ingreso anual estimado por este rubro \$10,000.00

15. Por ingreso y revisión de documentación previstos en la presente fracción, se causará y pagará conforme a la siguiente tabla:

TIPO	UMA
Habitacional Popular y Otros	2
Habitacional Medio/ Residencial/ Campestre, Agroindustria, Industrial Tipo 1 de acuerdo al tabulador de clasificación de usos de suelo, Industrial Tipo 2 de acuerdo al tabulador de clasificación de usos de suelo, Comercial y de Servicios Tipo 1 acuerdo al tabulador de clasificación de usos de suelo, Comercial y de Servicios Tipo 2 acuerdo al tabulador de clasificación de usos de suelo.	4

Ingreso anual estimado por este rubro \$45,000.00

16. Por la visita de inspección practicada por personal de la Dirección de Ecología, a solicitud del ciudadano, se causará y pagará: 5 UMA diaria.

Ingreso anual estimado por este rubro \$40,000.00

17. Por concepto de expedición de copias fotostáticas simples, de expediente, planos y anexos técnicos se causará y pagará: 1 UMA por copia.

Ingreso anual estimado por este rubro \$30,000.00

18. Por concepto de expedición de copias certificadas de expediente, planos y anexos técnicos, se causará y pagará: 5 UMA por copia.

Ingreso anual estimado por este rubro \$30,000.00

19. Por copia del Programa de Ordenamiento Ecológico Local del Municipio de Colón, Qro., se causará y pagará: 50.00 UMA diaria.

Ingreso anual estimado por este rubro \$30,000.00

20. Por copia del Programa de Ordenamiento Ecológico Local del Municipio de Colón, Qro., sin fines de lucro se causará y pagará: 2 UMA diaria.

Ingreso anual estimado por este rubro \$30,000.00

21. Por concepto de expedición de planos con estrategias del instrumento en formato digital establecido en la Dirección de Ecología, se causará y pagará: 20 UMA diaria.

Ingreso anual estimado por este rubro \$30,000.00

22. Por opinión Ecológica para solicitud de traslado de dominio, aplica a un predio o fracción, se causará y pagará: 20 UMA diaria.

Ingreso anual estimado por este rubro \$25,000.00

Ingreso anual estimado por esta fracción \$1,702,125.00

- XVII.** Por los servicios de vigilancia, inspección y control, necesarios para la ejecución de obras, se retendrá el 2.50% sobre el importe de cada estimación de trabajo.

Ingreso anual estimado por esta fracción \$2,366,000.00

Ingreso anual estimado por este artículo \$45,200,000.00

Artículo 26. Por el Servicio de Agua Potable, Alcantarillado y Saneamiento, se causará y pagará:

- I.** Por la prestación del servicio de agua potable, se causará y pagará: 0 UMA diaria.

Ingreso anual estimado por esta fracción \$0.00

- II.** Por la prestación del servicio de alcantarillado y saneamiento, se causará y pagará: 0 UMA diaria.

Ingreso anual estimado por esta fracción \$0.00



Las tarifas para el cobro, por Derechos como contraprestación del Servicio de Agua Potable, Alcantarillado y Saneamiento para los diferentes usos, serán aplicados de conformidad con lo que establece la Ley de Hacienda de los Municipios del Estado de Querétaro y en su caso el Ley que Regula la Prestación de los Servicios de Agua Potable, Alcantarillado y Saneamiento del Estado de Querétaro. Cuando el Municipio preste el Servicio de Agua Potable, Alcantarillado y Saneamiento, las tarifas y cuotas correspondientes deberán estar incluidas en este apartado, pero cuando el servicio sea prestado a través de entidad paramunicipal el detalle de las tarifas y cuotas estará en el apartado correspondiente a "Venta de Bienes y Servicios de Organismos Descentralizados" de esta misma Ley.

Ingreso anual estimado por este artículo \$0.00

Artículo 27. El Derecho de Alumbrado Público se causará y pagará conforme a lo siguiente:

- IV.** Es objeto de este Derecho, la prestación del servicio de alumbrado público, entendiéndose por éste, el servicio de iluminación que el Municipio de Colón, Qro., brinda en calles, plazas, jardines, vialidades y otros lugares de uso común.
- V.** Son sujetos obligados al pago del Derecho de Alumbrado Público, las personas físicas y morales, propietarias o poseedoras, de predios ubicados dentro del territorio del Municipio de Colón, Qro., que se benefician de la prestación del Servicio de Alumbrado Público.
- VI.** Este Derecho se pagará conforme a una cuota, que se determinará sobre el costo anual actualizado del Servicio de Alumbrado Público, el cual se integra de la suma de la totalidad de las erogaciones efectuadas por el Municipio de Colón, Qro., durante el periodo comprendido entre octubre de 2023 y septiembre de 2024, por los siguientes conceptos:
 - c) El gasto realizado por el Municipio de Colón, Qro., para la prestación del servicio de alumbrado público, incluyendo el relativo a la ampliación, instalación, reparación, limpieza y mantenimiento del alumbrado público y luminarias, así como el correspondiente a los recursos humanos destinados para tales efectos.
 - d) El importe a cargo del Municipio de Colón, Qro., por consumo de energía de las redes de alumbrado público de este último.

El monto correspondiente a la suma de las erogaciones antes mencionadas, será actualizada mediante la aplicación de un factor de actualización que se obtendrá para el ejercicio fiscal 2025, dividiendo el Índice Nacional de Precios al Consumidor del mes de septiembre de 2024 entre el Índice Nacional de Precios del Consumidor correspondiente al mes de octubre de 2023.

El costo anual actualizado del Servicio de Alumbrado Público se dividirá entre el número de sujetos obligados al pago de este Derecho. El importe que se obtenga se dividirá entre 12 y el resultado de esta operación será la cuota mensual a pagar.

El resultado del cálculo obtenido se dividirá entre el Factor de Ajuste Energético. Este factor se obtiene del promedio de los últimos 36 meses, de la inflación anual al mes de septiembre del año en que se realiza el cálculo. La inflación anual corresponde a la variación del Índice Nacional de Predios al Productor del sector de generación, transmisión y distribución de energía eléctrica, suministro de agua y de gas por ductos al consumidor final, contenido en el Índice de Mercancías y Servicios Finales, por origen publicado por el Instituto Nacional de Estadística y Geografía o cualquier indicador que en su momento lo sustituya.

Lo anterior, conforme a la siguiente fórmula:

$$\text{Cuota mensual a pagar} = \frac{DAP}{FAE}$$

Dónde:

DAP: la cuota mensual del derecho de alumbrado público para el ejercicio 2025.

$$DAP = \frac{1}{12} \left[\frac{(FCFE + GD) * \left(\frac{INPC_{septiembre\ 2024}}{INPC_{octubre\ 2023}} \right)}{NU} \right] / FAE$$

FCFE: El importe anual a cargo del Municipio de Colón, Qro., por consumo de energía eléctrica de las redes de alumbrado público de este último, durante el periodo comprendido entre octubre de 2023 y septiembre de 2024.

GD: El gasto anual realizado por el Municipio de Colón, Qro., para la prestación del servicio de alumbrado público, durante el periodo comprendido entre octubre de 2023 a septiembre de 2024.

INPC: Índice Nacional de Precios al Consumidor dado a conocer por el Instituto Nacional de Estadística y Geografía.

NU: El número de personas físicas y morales propietarias o poseedoras de predios ubicados en el territorio del Municipio de Colón, Qro., del ejercicio fiscal 2024 que se benefician de la prestación del servicio de alumbrado público.

FAE: Es el Factor de Ajuste Energético aplicable a la tarifa del derecho de alumbrado público del año 2025.

$$FAE_t = \frac{1}{36} \sum_{j=1}^{36} \left[\frac{INPP_{t-j}}{INPP_{t-j-12}} - 1 \right]$$

Donde:



INPP_i = Es el índice Nacional de precios al Productor del sector de generación, transmisión y distribución de energía eléctrica, suministro de agua y de gas por ductos, al consumidor final contenido en el índice de Mercancías y Servicios Finales por origen correspondiente, publicado por el Instituto Nacional de Estadísticas y Geografía del mes. i

El costo anual actualizado del servicio de alumbrado público a que se refiere este artículo y la cuota mensual a pagar por concepto del derecho de alumbrado público, serán dados a conocer por la Secretaría de Finanzas del Municipio de Colón, Qro., mediante publicación en la Gaceta Municipal.

El Derecho de Alumbrado Público se causará mensual, y/o bimestral. El pago se hará en las oficinas de la Secretaría de Finanzas Públicas Municipales o mediante el pago del recibo con las entidades con la que el Municipio establezca convenio o contrato, dentro de los siguientes 60 días al mes en que se cause el Derecho.

Ingreso anual estimado por este artículo \$16,400,000.00

Artículo 28. Por los servicios prestados por el Registro Civil Estatal y que en su caso sean cobrados por el Municipio, cuando este organice el Registro Civil, se causarán y pagarán los siguientes derechos, de acuerdo con las tarifas que se detallan a continuación:

I. Servicios ordinarios y extraordinarios incluyendo la expedición de acta:

CONCEPTO		UMA DIARIA
Asentamiento de reconocimiento de hijos:	En oficialía en días y horas hábiles	0.8705
	En oficialía en días y horas inhábiles	2.4586
	A domicilio en día y horas hábiles	5.1408
	A domicilio en día y horas inhábiles	8.6052
Asentamiento de actas de adopción simple y plena o tutela		3.5203
Celebración y acta de matrimonio en oficialía:	En día y hora hábil matutino	5.9454
	En día y hora hábil vespertino	7.3983
	En sábado o domingo	15.9812
Celebración y acta de matrimonio a domicilio:	En día y hora hábil matutino	21.2337
	En día y hora hábil vespertino	26.2628
	En sábado o domingo	30.1743
	En Haciendas, Viñedos, Hoteles y Fincas.	93.8757
Celebración y acta de matrimonio colectivo en campaña, por cada pareja		1.0306
Procedimiento y acta de divorcio administrativo		59.2311
Asentamiento de actas de divorcio judicial		6.6495
Asentamiento de actas de defunción:	En día hábil	2.1695
	En día inhábil	4.2421
	De recién nacido muerto	0.8926
Constancia de denuncia de nonato según artículo 325 del Código Civil del Estado de Querétaro		0.7599
Inscripción de ejecutoria que declara: incapacidad legal para administrar bienes, ausencia, presunción de muerte o tutela de incapacitados		4.3585
Rectificación de acta		0.8712
Anotaciones marginales		0.8712
Constancia de inexistencia de acta		0.8712
Constancia de cualquier acto expedido por la Oficialía del Registro Civil, por cada hoja		0.8712
Expedición de actas foráneas		2.6374
Legitimación o reconocimiento de personas		1.6204
Inscripción de actas levantadas en el extranjero (nacimiento, matrimonio y defunción)		3.1291
Inscripción por muerte fetal		0.8712
Registro de nacimiento		0.0000

Ingreso anual estimado por esta fracción \$390,000.00

II. Por el traslado a domicilio para realizar el asentamiento de registro de nacimiento, se causará y pagará:

CONCEPTO	UMA DIARIA
En días y hora hábiles	4.9731
En días y hora inhábiles	6.8730

Los actos se efectuarán previa presentación del recibo de pago que en cada caso expida la dependencia encargada de las Finanzas Públicas Municipales.

Ingreso anual estimado por esta fracción \$60,000.00

III. Certificaciones

CONCEPTO	UMA DIARIA
----------	------------



Por copia certificada de cualquier acta ordinaria	0.8712
Por copia certificada de cualquier acta urgente	1.4863
Por certificación de firmas por hoja	0.9145

Se expedirán sin costo la primera copia certificada de actas de registro de nacimiento. También será gratuita la certificación que se realice de actas de registro de nacimiento de personas con discapacidad, de adultos mayores, de niños y niñas institucionalizados, y de individuos de grupos y comunidades indígenas que así se identifiquen, de acuerdo con sus usos y costumbres y la libre determinación de autorreconocimiento como persona indígena.

Ingreso anual estimado por esta fracción \$856,200.00

Ingreso anual estimado por este artículo \$1,306,200.00

Artículo 29. Por los servicios prestados por la dependencia encargada de la Seguridad Pública, Policía y Tránsito Municipal, se causará y pagará:

- I.** Por la contratación y servicio de vigilancia, se causará y pagará: 2 a 10 UMA, por cada elemento de la corporación que intervenga.

Ingreso anual estimado por esta fracción \$0.00

- II.** Otros Servicios, causarán y pagarán 1 a 50 UMA.

Ingreso anual estimado por esta fracción \$25,420.00

Ingreso anual estimado por este artículo \$25,420.00

Artículo 30. Por los servicios prestados por la dependencia encargada de los Servicios Públicos Municipales, se causarán y pagarán por los siguientes conceptos:

- I.** Por arreglo, conservación y mantenimiento de los siguientes servicios y aprovechamientos, se causará y pagará, en función de los costos, que se originen en cada caso particular, según la tarifa mensual de: 6.0241 a 72.0154 UMA diaria.

1. Por poda y aprovechamiento de árboles, a petición de particulares, se pagará:

- a) Por derribe de árbol talla 1 (7.1.2.1 Tabla 1 de la Norma Ambiental Estatal), cada uno pagará 12.5959 UMA diaria.

Ingreso anual estimado por este inciso \$3,200.00

- b) Por derribe de árbol talla 2 (7.1.2.1 Tabla 1 de la Norma Ambiental Estatal), cada uno pagará 35.5959 UMA diaria.

Ingreso anual estimado por este inciso \$3,200.00

- c) Por derribe de árbol talla 3 (7.1.2.1 Tabla 1 de la Norma Ambiental Estatal), cada uno pagará 55.5959 UMA diaria.

Ingreso anual estimado por este inciso \$3,200.00

- d) Por poda de árbol talla 1 (7.1.2.1 Tabla 1 de la Norma Ambiental Estatal) cada uno pagará, 6.5959 UMA diaria.

Ingreso anual estimado por este inciso \$3,200.00

- e) Por poda de árbol talla 2 (7.1.2.1 Tabla 1 de la Norma Ambiental Estatal) cada uno pagará, 12.5959 UMA diaria.

Ingreso anual estimado por este inciso \$3,200.00

- f) Por poda de árbol talla 3 (7.1.2.1 Tabla 1 de la Norma Ambiental Estatal) cada uno pagará, 35.5959 UMA diaria.

Ingreso anual estimado por este inciso \$3,200.00

Ingreso anual estimado por este rubro \$19,200.00

2. Por otros:

- a) Por opinión técnica para autorización de proyectos de áreas verdes, pagará:

TIPO DE FRACCIONAMIENTO	UMA DIARIA
Habitacional Campestre	33.6118
Habitacional Residencial	28.8199
Habitacional Medio	33.6118
Habitacional Popular	28.8199
Comercial	38.3352
Industrial	95.9748
Mixto	76.8073



Ingreso anual estimado por este inciso \$13,800.00

Ingreso anual estimado por este rubro \$13,800.00

Ingreso anual estimado por esta fracción \$33,000.00

- II. Por arreglo de predios baldíos, a petición de particulares, se causará y pagará, de acuerdo a la siguiente tabla:

CONCEPTO	RANGO DE LA SUPERFICIE DEL TERRENO EN M2	UMA DIARIA POR M2
Desbrozado en terreno baldío utilizando desbrozadora: Incluye mano de obra, herramienta, equipo, carga manual, acarreo del producto al sitio autorizado, y el pago por su disposición final.	Lote de 1.0 hasta 160 M2	0.1233
	Por cada 2 M2 adicionales	0.1233
Retiro de residuos sólidos urbanos en terrenos baldíos en bolsas o diseminado sin compactar excepto residuos especiales, incluye: mano de obra, herramientas, equipo, carga manual, acarreo del producto al relleno sanitario y pago por disposición final.	Lote de 1.0 hasta 160 M2	0.5340
	Por cada 2 M2 adicionales	0.5340

Ingreso anual estimado por esta fracción \$5,850.00

- III. Por recolección domiciliar de residuos sólidos para la iniciativa privada, empresas y/o negocios, se causará y pagará, por tonelada 32.3363 UMA diaria, deberá ser una tonelada de residuos como mínimo para realizar el servicio requerido, cada fracción posterior a la tonelada deberá ser considerada como una tonelada, (el servicio referenciado quedará bajo validación y aprobación de la Secretaría en turno).

Ingreso anual estimado por esta fracción \$68,860.00

- IV. Por el servicio de limpieza en tianguis se pagará una cuota por día de 2.5 UMA.

Ingreso anual estimado por esta fracción \$5,900.00

- V. Por otros servicios, se pagará:

Instalación para suministro de servicio de energía eléctrica con motivo de realización de eventos especiales, ferias y espectáculos en el Municipio, se cobrará de acuerdo con la siguiente tabla:

SERVICIO DE INSTALACIÓN	UMA DIARIA
Instalación de 10 M. a 50 M. de distancia desde la fuente de energía	3.3960
Instalación de 50 M. a 100 M. de distancia desde la fuente de energía	5.7919
Cuando la Instalación excede de los 100 M. de distancia desde la fuente de energía, deberá llevarse a cabo un estudio técnico de la obra por el Departamento de Alumbrado Público a fin de emitir un presupuesto para el cobro del derecho.	De 5.7919 a 14.6912

Ingreso anual estimado por esta fracción \$2,550.00

- VI. Por las actividades que realicen las delegaciones municipales y la dependencia encargada de la prestación de los servicios públicos municipales, prestadas a particulares que así lo soliciten o dadas las circunstancias de carácter público, sea necesaria su intervención. Dichas instancias valorarán y determinarán la realización o no del servicio requerido, debido a que darán preferencia a su actividad de servicio público, como ampliación de servicios y que pueden ser entre otros y de acuerdo con la Ley de Hacienda de los Municipios del Estado de Querétaro.

Ingreso anual estimado por esta fracción \$3,350.00

- VII. Por el desazolve de pozos de visita, alcantarillas, drenajes y fosas sépticas en propiedad particular, se pagará conforme a lo siguiente:

TIPO DE FRACCIONAMIENTO	UMA DIARIA			
	DESAZOLVE DE FOSA SÉPTICA	DESAZOLVE DE DRENAJE	DESAZOLVE DE ALCANTARILLAS	DESAZOLVE DE POZO DE VISITA
Residencial	7.0384	5.7788	5.7788	5.7788
Medio	3.0121	2.5329	2.5329	2.5329
Popular	2.6698	1.2596	1.2596	1.2596
Institucional	1.2596	1.2596	1.2596	1.2596
Urbanización progresiva	1.2596	1.2596	1.2596	1.2596
Campestre	5.0658	3.7788	3.7788	3.7788
Industrial	9.0510	5.7788	5.7788	5.7788
Comercial o de servicio	7.0384	5.7788	3.7788	3.7788

Se consideran las fosas sépticas con capacidad máxima de 10 M3, en caso de fosas de mayor capacidad, se pagará de acuerdo a un estudio previo.

Ingreso anual estimado por esta fracción \$3,350.00



VIII. Por emisión de avalúo generado por daños a instalaciones y equipo de alumbrado público, se pagarán: 8.7087 UMA diaria.

Ingreso anual estimado por esta fracción \$2,880.00

IX. Del suministro de agua potable en pipas, se pagará:

CONCEPTO	UMA DIARIA
Apoyo con agua potable a escuelas, comunidades, mercados bajo situaciones especiales (por M3)	2.5329
Apoyo con agua potable a escuelas, comunidades, mercados bajo situaciones especiales (por viaje de 10 M3)	6.7087
Apoyo con agua potable a escuelas, comunidades, mercados bajo situaciones especiales (por tambo de 200 litros)	0.1370

Ingreso anual estimado por esta fracción \$2,550.00

X. Por repintado sobre grafiti en muros de vivienda (Mano de obra exclusivamente), se pagarán: 1.6709 por M2.

Ingreso anual estimado por esta fracción \$2,550.00

XI. Por el servicio de bacheo de asfalto en caliente, incluye mano de obra, material, retiro de escombros, así como limpieza de la zona, se pagarán: 21.5367 UMA diaria por M2.

Ingreso anual estimado por esta fracción \$2,550.00

XII. Por el servicio de empedrado, incluye mano de obra, material, retiro de escombros, así como limpieza de la zona, se pagarán: 9.2147 UMA diaria por M2.

Ingreso anual estimado por esta fracción \$2,550.00

XIII. Por el servicio de reparación de banquetas, incluye mano de obra, material, retiro de escombros, así como limpieza de la zona, se pagarán: 14.6912 UMA diaria por M2.

Ingreso anual estimado por esta fracción \$2,550.00

XIV. Por el servicio de reparación de guarnición, incluye mano de obra, material, retiro de escombros, así como limpieza de la zona, se pagarán: 10.5838 por M2.

Ingreso anual estimado por esta fracción \$2,550.00

XV. Por el servicio de bacheo de empedrado ahogado, incluye mano de obra, material, retiro de escombros, así como limpieza de la zona, se pagarán: 11.9529 UMA diaria por M2.

Ingreso anual estimado por esta fracción \$2,550.00

XVI. Por el servicio de bacheo de adoquín, incluye excavación, mano de obra, material, retiro de escombros, así como limpieza de la zona, se pagarán: 21.5367 UMA diaria por M2.

Ingreso anual estimado por esta fracción \$2,550.00

XVII. Por el servicio de concreto hidráulico, incluye excavación base, cemento, arena, grava, mano de obra, retiro de escombros, así como limpieza de la zona, se pagarán: 22.2213 UMA diaria por M2.

Ingreso anual estimado por esta fracción \$2,550.00

XVIII. Por el servicio de bacheo de asfalto en frío, incluye excavación, preparación base, compactación con rodillo, material, asfalto en frío emulsión y mano de obra, retiro de escombros y limpieza de la zona, se pagarán: 35.2279 UMA diaria por M2.

Ingreso anual estimado por esta fracción \$2,550.00

XIX. Por el servicio de conexión de descarga domiciliar a la red de alcantarillado, incluye ruptura y arreglo de la vía pública, no incluye material y requiere tener el dictamen de autorización por ruptura de agua potable o drenaje, se pagarán: 48.9190 UMA por M2.

Ingreso anual estimado por esta fracción \$2,550.00

XX. Por reparación de pavimento de la vía pública, se causará y pagará por M2:

CONCEPTO	UMA DIARIA
Adoquín	18.41
Asfalto	11.51



Concreto	7.48
Empedrado	7.48
Terracería	2.30
Adocreto	16.68
Empedrado Ahogado en Mortero	8.05
Otros	De acuerdo a estudio técnico y precio vigente en el mercado

Para este supuesto, el contribuyente deberá solicitar previamente la autorización de ruptura de pavimento de la vía pública en la Dependencia Encargada de Desarrollo Urbano, así como realizar el pago de los derechos correspondientes.

Ingreso anual estimado por esta fracción \$3,350.00

- XXI.** Por la expedición de copias simple de documentos de la administración pública y búsqueda de documentos en general, se pagará 0.30 UMA.

Ingreso anual estimado por esta fracción \$2,550.00

- XXII.** Por las actividades que realicen las delegaciones municipales y la dependencia encargada de la prestación de los servicios públicos municipales, prestadas a particulares que así lo soliciten o dadas las circunstancias de carácter público, sea necesaria su intervención. Dichas instancias valorarán y determinarán la realización o no del servicio público, como ampliación de servicios y que puede ser entre otros y de acuerdo a la Ley de Hacienda de los Municipios del Estado de Querétaro, los siguientes:

CONCEPTO	UNIDAD DE MEDIDA	UMA DIARIA
Retiro de gallardetes, mantas y lonas chicas de la campaña electoral y de publicidad diversa en postes y árboles, así como su clasificación y acomodo en bodega. Incluye: materiales, mano de obra, herramienta, equipo y todo lo necesario para su correcta ejecución	Pieza	0.5548
Retiro de propaganda de campaña electoral pegada con engrudo y de publicidad diversa en postes de madera y de concreto y posterior aplicación de pintura vinílica a dos manos. Incluye: materiales, mano de obra, herramienta y todo lo necesario para su correcta ejecución	Pieza	1.2257
Retiro de propaganda de campaña electoral y de publicidad diversa pegada con engrudo en postes metálicos y posterior aplicación de pintura de esmalte a dos manos. Incluye: materiales, mano de obra, herramienta y todo lo necesario para su correcta ejecución	Pieza	0.9792
Retiro de propaganda de campaña electoral y de publicidad diversa pegada con engrudo en muros, taludes de vialidades, estructura y superestructura de puentes y la posterior aplicación de pintura vinílica a dos manos. Incluye: materiales, mano de obra, herramienta, equipo (una aguatocha) y todo lo necesario para su correcta ejecución	M2	0.9382
Retiro de propaganda de campaña electoral y de publicidad diversa sobre tableros de lámina colocados en puentes peatonales y vehiculares. Incluye: materiales, mano de obra, herramienta, equipo y todo lo necesario para su correcta ejecución	Pieza	0.9382
Retiro de propaganda de campaña electoral y de publicidad diversa de lona o plástico, pegada o atornillada sobre anuncios espectaculares. Incluye: materiales, mano de obra, herramienta, equipo y todo lo necesario para su correcta ejecución	Pieza	2.896
Borrado de propaganda y de publicidad diversa con pintura vinílica en bardas y puentes vehiculares o peatonales, así como en sus elementos de estructura y superestructura tales como pilas y traveses con una altura de hasta 7.5 M. Incluye: materiales, mano de obra, herramienta, equipo y todo lo necesario para su correcta ejecución	M2	1.5269
Borrado de rótulos de campaña electoral y de publicidad diversa en bardas y posterior aplicación de pintura a la cal a dos manos como mínimo. Incluye: materiales, mano de obra, herramienta, equipo y todo lo necesario para su correcta ejecución	M2	1.0751
Borrado de rótulos de campaña electoral y de publicidad diversa con pintura de esmalte, sobre bardas aplicando dos manos. Incluye: materiales, mano de obra, herramienta, equipo y todo lo necesario para su correcta ejecución	M2	1.2667

Ingreso anual estimado por esta fracción \$6,000.00

- XXIII.** Por la atención de caninos en situación de abandono o sin cuidado de sus dueños, se causará y pagará:



1. Por la guarda de animales caninos u otros que transiten en vía pública sin vigilancia de sus dueños, se causará y pagará: 1 UMA diaria por cada uno de ellos. Deberá sumarse a la tarifa anterior, los fletes, alimentos, atención veterinaria en caso de requerirse y otros conceptos que la autoridad determine.

Ingreso anual estimado por este rubro \$170.00

2. Asistencia animal en caso de requerirse al momento de llevar a cabo la guarda de algún animal canino, se causará y pagará: de 1.00 a 29.87 UMA diaria, a determinar por parte del Departamento de Control Animal.

Ingreso anual estimado por este rubro \$170.00

Ingreso anual estimado por esta fracción \$340.00

XXIV. Por los servicios prestados por la Unidad de Control y Protección Animal, pagará:

1. Por la aplicación de vacuna antirrábica, se causará y pagará: 1.36 UMA diaria, salvo programas o campañas previamente autorizados por la Secretaría de Servicios Públicos.

Ingreso anual estimado por este rubro \$170.00

2. Por esterilización de los animales, se causará y pagará:

SEXO	PESO CORPORAL	UMA DIARIA
Macho	De 0 a15 Kgs	1.45
Macho	Mayor a 15 Kgs	3.526
Hembra	De 0 a15 Kgs	3.618
Hembra	Mayor a 15 Kgs	5.855

Ingreso anual estimado por este rubro \$170.00

3. Por desparasitación, se causará y pagará:

PESO CORPORAL	UMA DIARIA
De 0 a 5 kgs	0.592
De 5.1 a 10 kgs.	0.785
De 10.1 a 20 kgs.	0.921
Mayor a 20 kgs.	1.315

Ingreso anual estimado por este rubro \$170.00

4. Por aplicación de vacunas adicionales, se causará y pagará:

VACUNA	UMA DIARIA
Puppy canina	1.644
Quíntuple canina	1.710
Triple felina	1.447
Adicional	0.263

Ingreso anual estimado por este rubro \$170.00

5. Por servicio de custodia y observación de perros agresores por diez días naturales, se causará y pagará: 9.013 UMA diaria y en caso de que el perro muera, se le incrementará el costo que el laboratorio de patología animal establezca por los análisis correspondientes para descartar rabia. El pago por concepto de observación de perro agresor no asegura la devolución del mismo, toda vez que estará sujeta a la valoración clínica en etología canina realizada por el personal oficial médico veterinario adscrito a la Unidad de Control y Protección Animal.

Ingreso anual estimado por este rubro \$170.00

6. Por servicio de adopción de animales, se causará y pagará: 0.723 UMA diaria, debiendo cubrir además el costo de esterilización tabulado en este mismo Ordenamiento.

Ingreso anual estimado por este rubro \$170.00

7. Por servicio de consulta médica, se causará y pagará:

TIPO DE CONSULTA	UMA DIARIA
Sin aplicación de medicamento	0.631
Menor	1.447
Mayor	3.763



Ingreso anual estimado por este rubro \$170.00

8. Por el servicio de eutanasia para mascotas, por cada una, se causará y pagará: 1.644 UMA diaria.

Ingreso anual estimado por este rubro \$600.00

Ingreso anual estimado por esta fracción \$1,790.00

Ingreso anual estimado por este artículo \$170,510.00

Artículo 31. Por los servicios prestados por los panteones municipales, se causará y pagará por lo siguiente:

- I.** Por los servicios que presta la Dirección del Registro Civil, por permiso, se causará y pagará:

1. Por traslado, se causará y pagará:

CONCEPTO		UMA
Permiso por el traslado de cadáveres dentro y fuera del Estado		4
Permiso por el traslado de restos áridos, cenizas, fetos y miembros dentro y fuera del Estado		2

Ingreso anual estimado por este rubro \$22,000.00

2. Por la exhumación, se causará y pagará:

CONCEPTO		UMA
Permiso de exhumación en panteones		4

Ingreso anual estimado por este rubro \$22,000.00

3. Por la inhumación, se causará y pagará:

CONCEPTO		UMA
Permiso de inhumación en panteones	Inhumación en cripta (gaveta o alacena)	22
	Inhumación en cripta (suelo)	12

Ingreso anual estimado por este rubro \$360,000.00

4. Por cremación, se causará y pagará:

CONCEPTO	UMA
Permiso de cremación	6

Ingreso anual estimado por este rubro \$5,000.00

Ingreso anual estimado por esta fracción \$409,000.00

- II.** Por los servicios que se prestan a través de la dependencia encargada de los Servicios Públicos Municipales, se causará y pagará:

1. Por la exhumación, se causará y pagará:

CONCEPTO	UMA
Exhumación en panteones	10

Ingreso anual estimado por este rubro \$25,000.00

2. Por la inhumación, se causará y pagará:

CONCEPTO	UMA DIARIA	
	TEMPORALIDAD INICIAL HASTA 6 AÑOS	REFRENDO DE 6 AÑOS (MÁXIMO 1 REFRENDO)
Panteón municipal	8	6
Panteón delegacional	6	4

Ingreso anual estimado por este rubro \$298,700.00



3. Por el servicio de criptas en los panteones municipales, por cada una se causará y pagará: 25 UMA diaria.

Ingreso anual estimado por este rubro \$16,000.00

4. Por el permiso de construcción de cripta y/o tapiado de gavetas en panteones municipales, se causará y pagará por lo siguiente:

CONCEPTO	UMA (DIARIA)
Permiso de construcción de cripta	4
Permiso de construcción de tapiado de gavetas	3

Ingreso anual estimado por este rubro \$25,000.00

Ingreso anual estimado por esta fracción \$364,700.00

Ingreso anual estimado por este artículo \$773,700.00

Artículo 32. Por servicios prestados por el Rastro Municipal, se causará y pagará conforme a lo siguiente:

- I. Por sacrificio y procesamiento, por cabeza, se causará y pagará:

CONCEPTO	UMA DIARIA
Vacuno	4.4000
Porcino	2.0800
Ovino	1.5600
Degüello y procesamiento	0.1370

Ingreso anual estimado por esta fracción \$1,377,350.00

- II. Por sacrificio y procesamiento de aves, que incluyen pelado y escaldado, se causará y pagará:

CONCEPTO	UMA DIARIA
Pollos y gallinas de mercado	0.0343
Pollos y gallinas de supermercado	0.0343
Pavos de mercado	0.0411
Pavos de supermercado	0.0411
Otras aves	0.0411

Ingreso anual estimado por esta fracción \$20,000.00

- III. El sacrificio de ganado en horas extraordinarias, independientemente de los honorarios del veterinario autorizado por la Secretaría de Salud, por cabeza, se causará y pagará:

CONCEPTO	UMA DIARIA
Vacuno	4.2175
Porcino	3.3960
Ovino	2.0269
Aves	0.0411
Degüello y procesamiento	0.1370

Ingreso anual estimado por esta fracción \$23,100.00

- IV. Por la introducción de ganado al rastro, en horas extraordinarias por cabeza, se causará y pagará:

CONCEPTO	UMA DIARIA
Vacuno	6.4350
Porcino	4.7920
Ovino	2.0538

Ingreso anual estimado por esta fracción \$11,000.00

- V. Por el uso de los servicios y utensilios con los que cuenta el rastro municipal, se causará y pagará:

CONCEPTO	UMA DIARIA
Agua para lavado de vísceras y cabeza por pieza	0.1370
Por cazo	0.4108
Fletes dentro de cabecera municipal (por unidad)	0.4792
Fletes fuera de cabecera municipal (por unidad y por kilómetro)	0.0685

Ingreso anual estimado por esta fracción \$82,500.00



VI. Guarda de ganado no reclamado, por día o fracción, se causará y pagará:

CONCEPTO	UMA DIARIA
Vacuno y terneras	1.2596
Porcino	1.2596
Caprino	1.0269
Aves	0.1370
Otros animales	0.1370

Ingreso anual estimado por esta fracción: \$6,050.00

Ingreso anual estimado por este artículo \$1,520,000.00

Artículo 33. Por los servicios prestados en mercados municipales, se causará y pagará:

I. Por la asignación de locales en los mercados municipales, según tipo de local: cerrado interior, abierto interior, cerrado exterior, abierto exterior, se causará y pagará: de 29.9836 UMA diaria a 59.9672 UMA diaria.

Ingreso anual estimado por esta fracción \$0.00

II. Por las cesiones de Derechos realizadas en los mercados municipales, se causará y pagará:

TIPO DE LOCAL	UMA DIARIA
Tianguis dominical	12.4590
Locales	12.4590
Formas o extensiones	4.3127

Ingreso anual estimado por esta fracción \$0.00

III. Por los cambios de giros en los locales de mercados municipales, se causará y pagará: 6.2980 UMA diaria.

Ingreso anual estimado por esta fracción \$0.00

IV. Por el servicio de sanitarios en los mercados municipales, se causará y pagará por persona: 0.0485 UMA diaria.

Ingreso anual estimado por esta fracción \$0.00

V. Por el uso de locales en mercados municipales, se causará y pagará por local, la siguiente tarifa diaria: 3.5 UMA diaria.

Ingreso anual estimado por esta fracción \$0.00

VI. Por el uso de locales en mercados municipales:

1. Uso de locales en mercados municipales, pagará el locatario la siguiente tarifa diaria: 0.0254 a 0.1260 UMA.

Ingreso anual estimado por este rubro \$0.00

Ingreso anual estimado por esta fracción \$0.00

Ingreso anual estimado por este artículo \$0.00

Artículo 34. Por los servicios prestados por la Secretaría del Ayuntamiento, se causará y pagará:

I. Por legalización de firmas de funcionarios, por cada hoja, se causará y pagará:

1. Por expedición de copias simples y certificadas de documentos de la administración pública, búsquedas realizadas en el archivo municipal:

CONCEPTO	UMA DIARIA
Copia simple de documentos tamaño carta, oficio o doble carta de una a tres hojas	0.2465
Por hoja adicional en copia simple de documentos tamaño carta, oficio o doble carta	0.1232
Copia certificada de documentos tamaño carta, oficio o doble carta de una a tres hojas	0.6846
Por hoja adicional en copia certificada de documentos tamaño carta, oficio o doble carta	0.3423



Copia simple de planos tamaño carta, oficio o doble carta de una a tres hojas	0.8763
Por hoja adicional en copia simple de planos tamaño carta, oficio o doble carta	0.4381
Copia certificada de planos tamaño carta, oficio o doble carta de una a tres hojas	3
Por hoja adicional en copia certificada tamaño carta, oficio o doble carta	1.5
Copia simple de planos en medidas mayores a carta, oficio o doble carta de una a tres hojas	2
Por hoja adicional en copia simple de planos en medidas mayores a carta, oficio o doble carta	1
Copia certificada de planos en medidas mayores a carta, doble carta de una a tres hojas.	6
Por hoja adicional en copia certificada de planos en medidas mayores a carta, oficio o doble carta	3
Copia simple en medios electrónicos (por hoja)	0.3081
Copia certificada en medios electrónicos (por hoja)	0.8557

Ingreso anual estimado por este rubro \$15,000.00

Ingreso anual estimado por esta fracción \$15,000.00

II. Por reposición de documento oficial, por cada hoja, se causará y pagará: 1.2066 UMA diaria.

Ingreso anual estimado por esta fracción \$6,000.00

III. Por expedición de constancias de residencia y otras constancias, se causará y pagará:

1. Por expedición de constancias de residencia, se causará y pagará: 1.2066 UMA diaria.

Ingreso anual estimado por este rubro \$35,000.00

2. Por expedición de otras constancias, se causará y pagará: 1.2066 UMA diaria.

Ingreso anual estimado por este rubro \$45,000.00

Ingreso anual estimado por esta fracción \$80,000.00

IV. Por la expedición de documentos de los archivos municipales, por cada hoja, se causará y pagará:

CONCEPTO	UMA DIARIA
Por la expedición de copia simple de documentos de los archivos municipales (por hoja)	0.1232
Por la expedición de copia certificada de documentos de los archivos municipales (por hoja)	0.3423

Ingreso anual estimado por esta fracción \$6,000.00

V. Por la publicación en la Gaceta Municipal, se causará y pagará:

CONCEPTO	UMA DIARIA
Por palabra	0.14879
Por suscripción anual	16.6900
Por ejemplar individual	1.86100
Por imagen	18.0000
Por palabra en publicación única en periodo extraordinario	0.29758

Para efectos del pago por concepto de publicación en la Gaceta Municipal, el plazo será de 10 días hábiles contados a partir de la notificación del acuerdo correspondiente.

Ingreso anual estimado por esta fracción \$703,000.00

Ingreso anual estimado por este artículo \$810,000.00

Artículo 35. Por los servicios de Registros de Fierros Quemadores y su Renovación, se causará y pagará:

I. Registros de Fierros Quemadores y su Renovación, se causará y pagará: 1.3692 UMA diaria.

Ingreso anual estimado por esta fracción \$880.00



Ingreso anual estimado por este artículo \$880.00

Artículo 36. Por los servicios prestados por autoridades municipales, se causará y pagará:

- I. Por los servicios otorgados por instituciones municipales a la comunidad a través de sus diversos talleres de capacitación, se causará y pagará:

CONCEPTO	UMA DIARIA
Por curso semestral de cualquier materia	1.3246 a 5.9610
Por curso de verano	1.9870 a 3.9756

Ingreso anual estimado por esta fracción \$5,500.00

- II. Por los servicios de mantenimiento y reparación de mobiliario urbano derivado de actos de particulares con responsabilidad para estos, se causará y pagará de acuerdo con las condiciones que establezca el área correspondiente de la administración municipal.

Ingreso anual estimado por esta fracción \$5,100.00

- III. Por el registro en los diferentes padrones del Municipio, se causará y pagará:

CONCEPTO	UMA DIARIA
Padrón de proveedores	
Inscripción	
Personas físicas	12
Personas morales	16
Refrendo	
Personas físicas	8
Personas morales	12
Otros Padrones	
Padrón de usuarios del rastro municipal	1.25 a 6
Padrón de usuarios del relleno sanitario	1.25 a 6
Padrón de boxeadores y luchadores	1.25 a 6
Registro a otros padrones similares	1.25 a 6
Padrón de contratistas	
Inscripción	28
Renovación	23
Ampliación de especialidad	15

Ingreso anual estimado por esta fracción \$385,000.00

- IV. Por los dictámenes emitidos por Protección Civil, se causará y pagará:

1. Por el servicio de emisión de Visto Bueno emitido por Protección Civil, se pagará:

VISTOS BUENOS			
GRADO DE RIESGO	SEGÚN GRADO DE RIESGO		
	SUPERFICIE I (0 A 100M2)	SUPERFICIE II (101 A 300M2)	SUPERFICIE III (301M2 EN ADELANTE)
	UMA	UMA	UMA
Bajo	4	6	8

GRADO DE RIESGO	SEGÚN GRADO DE RIESGO		
	SUPERFICIE I (0 A 300M2)	SUPERFICIE II (301 A 1000M2)	SUPERFICIE III (1001M2 EN ADELANTE)
	UMA	UMA	UMA
Medio	12	20	28



GRADO DE RIESGO	SEGÚN GRADO DE RIESGO		
	SUPERFICIE I (0 A 1000M2)	SUPERFICIE II (1001 A 3000M2)	SUPERFICIE III (3001M2 EN ADELANTE)
	UMA	UMA	UMA
Alto	50	80	110

La renovación de Visto Bueno emitido por Protección Civil, deberá tramitarse a partir del primer día hábil del mes de enero de 2025, debiéndose concluir el trámite a más tardar el treinta y uno de marzo del mismo año en casos excepcionales, su trámite extemporáneo se sujetará al pago de conformidad al presente numeral, más un tanto de forma proporcional, según el mes en que se realice el trámite.

Ingreso anual estimado por este rubro \$2,076,000.00

2. Por el servicio de dictámenes y/o vistos buenos para espectáculos masivos, emitidos por Protección Civil, se causará y pagará:

- a) Espectáculos masivos se causará y pagará:

VISTO BUENO PARA EVENTOS Y ESPECTÁCULOS PÚBLICOS	SEGÚN AFORO		
	DE 1 A 500 PERSONAS	DE 501 A 1000 PERSONAS	DE 1001 PERSONAS EN ADELANTE
	UMA	UMA	UMA
	20	30	40

En el entendido que el cobro de cada evento, es por día.

Ingreso anual estimado por este inciso \$36,000.00

- b) Juegos mecánicos se causará y pagará:

VISTOS BUENOS PARA JUEGOS MECÁNICOS	1 A 5 JUEGOS	6 A 12 JUEGOS	13 A 15 JUEGOS
	UMA	UMA	UMA
	5	8	16

Ingreso anual estimado por este inciso \$36,000.00

- c) Por la quema de pirotécnica se causará y pagará:

VISTO BUENO PARA QUEMA DE PIROTECNIA	BOMBAS 10 O MENOS - COHETES DE LUZ - 144 COHETES DE TRUENO POR DÍA	IMAGEN - 10 BOMBAS - SIMILARES	CASTILLO - BOMBAS
	UMA	UMA	UMA
	5	9	17

Ingreso anual estimado por este inciso \$36,000.00

Ingreso anual estimado por este rubro \$108,000.00

3. Por el servicio de emisión de opiniones técnicas y/o Visto Bueno para construcción otorgados por Protección Civil, se pagará:

- a) Visto Bueno para fase de construcción se causará y pagará:

VISTO BUENO PARA FASE CONSTRUCCIÓN	CONCEPTO	UMA
	Riesgo ordinario (0 a 2,999 M2 de construcción)	45
	Riesgo alto (3,000 M2 de construcción en adelante)	80

Ingreso anual estimado por este inciso \$36,000.00

Ingreso anual estimado por este rubro \$36,000.00

4. Por el visto bueno para anuncios publicitarios otorgados por Protección Civil, se causará y pagará:

VISTO BUENO PARA ANUNCIOS ADOSADOS AUTOSOPORTADOS	ADOSADOS	AUTOSOPORTADOS ESPECTACULARES	ANTENAS
	UMA	UMA	UMA
	11	18	25



Ingreso anual estimado por este rubro \$62,000.00

5. Por el servicio de capacitación otorgado por Protección Civil, se causará y pagará:

CAPACITACIÓN EN MATERIA DE PROTECCIÓN CIVIL	CONCEPTO		UMA
	Curso Integral de Protección Civil Riesgo Bajo por persona		5
	Curso Integral de Protección Civil Riesgo Medio por persona		7
	Curso Específico en Materia de Protección Civil Riesgo Alto por persona		14

Ingreso anual estimado por este rubro \$62,000.00

6. Por otros servicios otorgados por Protección Civil, se causará y pagará:

CARTAS COMPROMISO EMITIDA POR PROTECCIÓN CIVIL:	UMA
Riesgo Bajo	5
Riesgo Medio	16
Riesgo Alto	30

Ingreso anual estimado por este rubro \$62,000.00

El incumplimiento a lo dispuesto en la presente fracción será sancionado conforme a lo dispuesto por el Reglamento de Protección Civil del Municipio de Colón, Qro., y lo que determine la presente Ley.

7. Registros otros servicios otorgados por Protección Civil, se causará y pagará:

REGISTRO PARA PRESENTAR SERVICIOS EN MATERIA DE PROTECCIÓN CIVIL	UMA
Grupos Voluntarios y/o empresas de seguridad privadas	20
Consultores	40
Capacitadores	35
Peritos/dictaminadores	40

Ingreso anual estimado por este rubro \$62,00.00

Ingreso anual por esta fracción \$2,468,000.00

- V. Por los servicios que presta la Unidad de Transparencia Municipal, conforme lo establece la Ley de Transparencia y Acceso a la Información Pública del Estado de Querétaro, por concepto de costo de los documentos o materiales utilizados en la reproducción y pago de certificación, con fundamento en el artículo 139, de la Ley de Transparencia y Acceso a la Información Pública del Estado de Querétaro y el artículo 44, de la Ley de Protección de Datos Personales en Posesión de Sujetos Obligados del Estado de Querétaro, cuando la información sobrepase las 20 hojas, se causará y pagará:

CONCEPTO	UMA
Copia simple de documentos tamaño carta u oficio por hoja	0.0276
Copia certificada de documentos tamaño carta u oficio por hoja	0.1013
Copia en medios electrónicos (disco compacto), por proporcionar disco	0.070

Ingreso anual estimado por esta fracción \$11,700.00

- VI. Por verificación para el otorgamiento de autorizaciones de concesiones y licencias, se causará y pagará: 1.2596 UMA diaria.

Ingreso anual estimado por esta fracción \$23,00.00

- VII. Por los servicios que presta el órgano de Control Interno, en materia de expedición de copias de documentos que obren en los expedientes, cuadernos y procedimientos administrativos que en ésta se tramiten y sean solicitados por las partes, se causará y pagará:

CONCEPTO	UMA DIARIA
Copias simples tamaño carta u oficio, por cada hoja	0.0242
Copias certificadas tamaño carta u oficio, por cada hoja	0.0485

Ingreso anual estimado por esta fracción \$11,000.00

- VIII. Por los servicios que presta la autoridad municipal en materia de Catastro dentro de su circunscripción territorial, se causará y pagará: 2 UMA diaria.

Ingreso anual estimado por esta fracción \$22,500.00

- IX. Por la obtención de bases de licitación por cada uno de los concursos para obra pública y adquisiciones municipales, por invitación restringida o licitación pública, se causará y pagará de acuerdo a la tarifa siguiente:



CONCEPTO	UMA DIARIA
Por invitación a contratistas por asignación directa de obra	18
Pago de bases para invitación restringida a cuando menos 3 contratistas:	
El 0.004% (del Presupuesto de Egresos del Estado) hasta \$3,000,000.00	35
De \$3,000,001.00 a \$5,000,000.00	50
de \$5,000,001.00 a \$26,928,813.96	58
Pago de bases de licitación por cada uno de los concursos de adquisiciones por invitación restringida o licitación pública:	
Proveedores personas físicas	13.9090
Proveedores personas morales	20.8636

Ingreso anual estimado por esta fracción \$365,000.00

X. Por la expedición de:

1. Constancias de no adeudo, solicitados por los interesados, causará y pagará: 1.5 UMA diaria.

Ingreso anual estimado por este rubro \$11,500.00

2. Por la expedición de constancia sobre recibo oficial de pago de contribuciones o de documento oficial existente en los archivos de la dependencia encargada de las Finanzas Públicas Municipales, se causará y pagará:

CONCEPTO	UMA DIARIA
Por reposición de documentos en copia certificada	1
Por reposición de documentos en copia simple	0.30

Ingreso anual estimado por este rubro \$11,500.00

Ingreso anual estimado por esta fracción \$23,000.00

XI. Explotación de bienes municipales e inmuebles con fines de lucro, se pagará: 0.5435 a 62.9792 diaria.

Ingreso anual estimado por esta fracción \$1,700.00

XII. Por la revisión de la superficie de construcción, solicitada a petición del contribuyente, siempre que no corresponda a una aclaración de superficie, por cada solicitud, causará y pagará: 2.00 UMA.

Ingreso anual estimado por esta fracción \$18,000.00

XIII. Por el trámite de expedición de constancia de no infracción por extravío de licencia de conducir, tarjeta de circulación y/o placa, por un monto de 1 UMA, la cual será expedida por el Juzgado Cívico Municipal, de acuerdo a los lineamientos establecidos.

Ingreso anual estimado por esta fracción \$10,500.00

Ingreso anual estimado por este artículo \$3,350,000.00

Artículo 37. Cuando no se cubran las Contribuciones, que refieren a Derechos, en la fecha establecida en las disposiciones fiscales, el monto de las mismas se actualizará desde el mes en que se debió hacer el pago y hasta que el mismo se efectúe, apegándose para su cálculo a lo dispuesto en el Código Fiscal del Estado de Querétaro.

Las cantidades actualizadas conservan la naturaleza jurídica que tenían antes de la actualización.

La falta de pago de un crédito fiscal en la fecha o plazo fijado, determinará que el crédito sea exigible a través del procedimiento administrativo de ejecución, establecido en el Código Fiscal de la Federación y en el Código Fiscal del Estado de Querétaro, así como los convenios celebrados por este Municipio en lo que resulte aplicable para el ejercicio fiscal al que se aplica esta Ley, constituyéndose como accesorios de la contribución y participando de su naturaleza los recargos, las sanciones, los gastos de ejecución y la indemnización.

Ingreso anual estimado por este artículo \$0.00

Artículo 38. Derechos no comprendidos en la Ley de Ingresos Vigente, Causados en Ejercicios Fiscales Anteriores, Pendientes de Liquidación o Pago.

Ingreso anual estimado por este artículo \$0.00

Sección Cuarta Productos

Artículo 39. Comprende el importe de los ingresos por contraprestaciones por los servicios que preste el Municipio en sus funciones de derecho privado, así como por el uso y aprovechamiento de bienes; originando recursos que significan un aumento del efectivo del sector público, como resultado de sus operaciones normales, sin que provenga de la enajenación de su patrimonio.



I. Productos, no incluidos en otros conceptos:

1. Productos derivados del uso y aprovechamiento de bienes no sujetos a Régimen de Dominio Público.

- a) Por el uso e instalación de canalizaciones subterráneas en relación al metro lineal para la prestación del servicio de gas y por la instalación del número de casetas telefónicas en la vía pública, así como por la instalación del número de postes en la vía pública para energía eléctrica, telefonía y similares, se pagará de 0.50 a 70.00 UMA diaria previa autorización del Ayuntamiento, conforme a estudios, términos y condiciones que establezca el mismo.

Ingreso anual estimado por este inciso \$36,650.00

- b) Por los siguientes Productos, se pagará:

CONCEPTO	UNIDAD	UMA DIARIA
Anuncios (dimensiones)	M2	0
Por el uso de maquinaria pesada	El costo comercial por día y hora.	

Ingreso anual estimado por este inciso \$132,000.00

- c) Reposición de credencial de trabajadores y familiares, causará y pagará: 1 UMA diaria.

Ingreso anual estimado por este inciso \$1,700.00

Ingreso anual estimado por este rubro \$170,350.00

2. Enajenación de bienes muebles no sujetos a ser inventariados.

Ingreso anual estimado por este rubro \$550.00

3. Accesorios, cuando no se cubran los Productos, en la fecha establecida en las disposiciones, el monto de las mismas se actualizará desde el mes en que se debió hacer el pago y hasta que el mismo se efectúe, en los términos del Código Fiscal del Estado como si se tratara de una Contribución.

Ingreso anual estimado por este rubro \$550.00

4. Otros Productos que generen ingresos corrientes.

Ingreso anual estimado por este rubro \$550.00

5. Productos financieros.

Ingreso anual estimado por este rubro \$3,020,000.00

Ingreso anual estimado por esta fracción \$3,192,000.00

II. Productos derivados del transporte de personas, se causará y pagará:

CONCEPTO	UMA DIARIA
En tranvía	
1.1 Boleto personal, por viaje de ida y vuelta	0.6298
En autobús	
2.1 Boleto personal, por viaje de ida y vuelta de hasta 3 km	0.6298
2.1 Boleto personal, por viaje de ida y vuelta de hasta 6 km	0.9584
2.1 Boleto personal, por viaje de ida y vuelta de más de 6 km	1.3692
En lancha	
3.1 Boleto por renta de lancha de remo, por hora o fracción	0.4792
3.1 Boleto por renta de lancha de pedal, por hora o fracción	0.7941
En cualquier otro medio por kilómetro	0.3149

Ingreso anual estimado por esta fracción \$0.00

III. Productos no comprendidos en la Ley de Ingresos vigente, causadas en Ejercicios Fiscales anteriores, Pendientes de Liquidación o Pago.

Ingreso anual estimado por esta fracción \$0.00

Ingreso anual estimado por este artículo \$3,192,000.00

**Sección Quinta
Aprovechamientos**



Artículo 40. Son Aprovechamientos los ingresos que percibe el Estado en funciones de derecho público distintos de las contribuciones, de los ingresos derivados de financiamiento y de los que obtenga los organismos descentralizados y de las empresas de participación municipal.

I. Aprovechamientos.

1. Ingresos derivados de Colaboración Fiscal.

a) Multas federales no fiscales.

Ingreso anual estimado por este inciso \$16,500.00

b) Leyes, Códigos, Reglamentos y Convenios aplicables de carácter Estatal o Municipal, de acuerdo con lo siguiente:

b.1) Multas, por la inobservancia a diversas disposiciones establecidas en las Leyes, Códigos, Reglamentos y Convenios aplicables de carácter Estatal o Municipal, de acuerdo con lo siguiente:

CONCEPTO	UMA DIARIA MÍNIMA Y MÁXIMA
Multa por omisión de inscripción en el Padrón Catastral	De 2.5397 a 7.9094
Multa por autorizar los Notarios en forma definitiva instrumentos públicos sin cumplir con la obtención de la respectiva constancia de no adeudo del Impuesto y, en su caso, el recibo de pago por el último bimestre si el acto se realiza dentro del plazo del pago	De 2.5397 a 7.9094
Multa por la omisión de formulación de avisos de transmisión de propiedad o posesión o cambio de domicilio	De 2.5397 a 7.9094
Multa por la formulación extemporánea de avisos de transmisión de propiedad o posesión	De 1.1756 a 3.8459
Multa por la falta de declaración de cambio de valor del predio	Del 10% al 30% del Importe Omitido
Multa por el incumplimiento al requerimiento de la autoridad	De 2.5397 a 7.9094
Multa cuando no se cubra el pago del Impuesto en los periodos señalados	De: Un equivalente a la actualización y recargos que se generen, misma que no podrá exceder del 100% de dicha contribución, a: tres veces el equivalente a la actualización y recargos que se generen, misma que no podrá exceder del 300% de dicha contribución
Multa cuando se declare en forma dolosa una cantidad menor al valor real del predio, evadiendo el pago correcto del Impuesto	De: 50% de la contribución omitida a: 150% de la contribución omitida
Multa por la venta de bebidas alcohólicas después del horario autorizado	De 101.7333 a 203.4666
Multa por la venta de bebidas alcohólicas sin permiso o licencia	De 34.2278 a 342.2782
Resoluciones que emita la contraloría municipal dentro de los procedimientos administrativos de responsabilidad de su competencia	UMA diaria de acuerdo a la resolución
Infracciones cometidas al artículo 289 del Código Ambiental del Estado de Querétaro	De 1 a 500
Infracciones cometidas a los ordenamientos ambientales vigentes, causarán y pagarán, en los términos que así disponga la autoridad ambiental municipal	De 1 a 500
Infracciones cometidas a los ordenamientos vigentes en materia de Protección Civil, causarán y pagarán en los términos que disponga la autoridad en dicha materia	De 10.1589 a 20,000
Infracción al Reglamento de Policía y Buen Gobierno Municipal del Municipio de Colón.	De 1.00 a 500
Obstruir por cualquier medio a través de cualquier objeto, en forma parcial o total, la libre circulación peatonal o vehicular en las vialidades	De 1 a 300
Causar escándalo en la vía pública, centros de espectáculos, de diversiones o lugares de uso común de ebriedad o intoxicación de cualquier índole	De 1 a 300
Ingerir bebidas embriagantes, consumir drogas o enervantes en la vía pública o lugares de uso restringido	De 1 a 300
Provocar escándalo o falsa alarma en cualquier reunión o casa particular	De 1 a 300
Orinar o defecar en la vía y los lugares públicos	De 1 a 300
Lanzar piedras, municiones o cualquier otro objeto similar como proyectil en las calles	De 1 a 300
Arrojar en los centros de espectáculos o diversiones de cualquier objeto que moleste al público, así como alterar el orden con silbidos, gritos, porras o cualquier otro medio que propicie molestias al público presente	De 1 a 300



Realizar actividades relativas al comercio, la industria o los servicios sin la licencia, concesión o permiso correspondiente	De 1 a 300
Vender bebidas alcohólicas fuera del horario y días establecidos por la autoridad municipal	De 1 a 300
Vender en forma clandestina bebidas alcohólicas	De 1 a 500
Infracciones al Reglamento para la Prevención y Gestión Integral de Residuos del Municipio de Colón, Qro.	De 1 a 10,000
Infracciones al reglamento de Justicia Cívica y Cotidiana del Municipio de Colón, Qro.	De 1 a 300
Multa por transportar sin las medidas de seguridad correspondientes esquilmos agrícolas y desechos de los corrales	250
Multa por realizar cualquier tipo de actividad comercial, industrial o de servicios que afecte el equilibrio ecológico, ponga en riesgo la seguridad pública o cause daños a la infraestructura y equipamiento urbano, sin haber omitido previamente la licencia o permiso de la autoridad municipal	De 1 a 500
Multas derivadas de la gestión y prevención de los residuos, se sancionará de acuerdo al Reglamento para la Prevención y Gestión Integral de Residuos, causarán y pagarán en los términos que disponga la autoridad en dicha materia	De 1 a 5,000
Otras	De 1 a 342.2782

Para la imposición de las sanciones consistentes en multas derivadas del Reglamento para la Prevención y Gestión Integral de Residuos del Municipio de Colón, Qro., la autoridad administrativa se regulará de la siguiente manera:

TABULADOR DE MULTAS A CIUDADANOS Y PEQUEÑAS Y MEDIANAS EMPRESAS (PYMES)	
a) De 1 a 15 veces la UMA.	Art. 25, Art. 30, Art. 31, Art. 40, Art.41, Art. 92
b) De 5 a 25 veces UMA.	Art. 49, Art. 51, Art. 52, Art. 58, Art. 60, Art. 67, Art. 68, Art. 70, Art. 71, Art. 72, Art. 103
c) De 5 a 35 veces UMA.	Art. 73, Art. 76, Art. 92, Art. 93, Art. 101, Art. 102, Art. 103
d) De 10 a 45 veces UMA.	Art. 75, Art. 88, Art. 93, Art. 95, Art. 97
e) De 10 a 50 veces UMA	Art. 87, Art. 98, Art. 110. Art.115, Art.128
f) De 500 a 5,000 veces la UMA.	Para aquellas infracciones que la autoridad municipal competente determine que dañen seriamente la sanidad del medio ambiente.

TABULADOR DE MULTAS A INDUSTRIAS Y GRANDES COMERCIOS	
a) De 15 a 45 veces UMA.	Art. 25, Art. 30, Art. 31, Art. 40, Art.41, Art. 92
b) De 20 a 75 veces UMA.	Art. 49, Art. 51, Art. 52, Art. 58, Art. 60, Art. 67, Art. 68, Art. 70, Art. 71, Art. 72, Art. 103
c) De 25 a 100 veces UMA.	Art. 73, Art. 76, Art. 92, Art. 93, Art. 101, Art. 102, Art. 103
d) De 30 a 120 veces UMA.	Art. 75, Art. 88, Art. 93, Art. 95, Art. 97
e) De 45 a 150 veces UMA.	Art. 87, Art. 98, Art. 110. Art.115, Art.128
f) De 1,000 a 10,000 veces UMA.	Para aquellas infracciones que la autoridad municipal competente determine que dañen seriamente la sanidad del medio ambiente.

Ingreso anual estimado por este subinciso \$2,540,200.00

b.2) Para la imposición de las sanciones consistentes en multas derivadas del Reglamento para la reforestación, forestación, desmonte, limpieza de terreno, derribo, poda y trasplante de vegetación de competencia municipal del Municipio de Colón, Qro., la autoridad administrativa se regulará de la siguiente manera:

b.2.1) Por incumplimiento a las condicionantes establecidas en la autorización otorgada de limpieza de terreno (por cada metro cuadrado) derribo o poda, se pagará como sanción: 100 UMA.

Ingreso anual estimado por este subinciso \$35,000.00

b.3) Para la imposición de las sanciones consistentes en multas derivadas del Reglamento de Protección, Gestión Ambiental y cambio Climático del Municipio de Colón, Qro., la autoridad administrativa se regulará de la siguiente manera:

b.3.1) Por la generación de contaminantes atmosféricos, se impondrá una multa por el equivalente en UMA, de acuerdo con los siguientes supuestos:

CONCEPTO	UMA
a) Los establecimientos que generen olores que perjudiquen la salud de la población	20-100
b) A las personas que emitan cualquier tipo de combustión al cielo abierto	20-100
c) Al que deposite en cielo abierto, materiales, productos, subproductos o residuos que generen gases	20-100
d) Al que emita contaminantes a la atmosfera fuera de los niveles permitidos, establecidos en las normas aplicables	50-100



e) Al que emita cualquier tipo de contaminante de la atmósfera definido en el Código Ambiental del Estado de Querétaro como competencia municipal	20-100
---	--------

Ingreso anual estimado por este subinciso \$15,000.00

b.4) Por la contaminación del agua, se impondrá una multa por el equivalente en UMA, de acuerdo con los siguientes supuestos:

CONCEPTO	UMA
a) A las personas usuarias no domésticas que descarguen aguas residuales a los sistemas de drenaje y alcantarillado sin la autorización de la autoridad correspondiente	30-100
b) A quienes sean propietarios de desarrollos habitacionales tales como fraccionamientos o condominios, así como establecimientos, que no instalen sistemas de tratamiento y reúso de aguas residuales, ya sean individuales o comunes, para satisfacer las condiciones particulares de descarga que las autoridades competentes determinen	200-500
c) Las personas usuarias domésticas que viertan aguas domésticas y residuales a la vía pública o privada	5-20

Ingreso anual estimado por este subinciso \$15,000.00

b.5) Por la contaminación del suelo y subsuelo, se impondrá una multa por el equivalente en UMA, de acuerdo a las siguientes disposiciones:

CONCEPTO	UMA DIARIA
a) Disponga temporal o permanentemente cualquier tipo de material o residuo sólido o líquido en un área identificada como zona de recarga de acuífero, sin autorización de la autoridad competente que provoquen la contaminación del suelo, ya sea en vía pública o privada	500-1000
b) Disponga temporal o permanentemente cualquier tipo de material o residuo sólido o líquido, sin autorización de la autoridad competente que provoquen la contaminación del suelo, ya sea en vía pública o privada	20-100

Ingreso anual estimado por este subinciso \$15,000.00

b.6) Por la contaminación que se perciba a través de los sentidos, se impondrá multa por el equivalente en UMA, a todo aquel que emita ruido, vibraciones, energía térmica lumínica y electromagnética que rebasen los límites máximos permisibles establecido en la norma aplicable de conformidad con las siguientes disposiciones:

CONCEPTO	UMA DIARIA
a) Emisiones de ruido	10-100
b) Emisiones por vibraciones	100-200
c) Emisiones por energía térmica y lumínica	10-100
d) Emisiones por energía electromagnética	10-100

Ingreso anual estimado por este subinciso \$15,000.00

b.7) Por la caza y comercialización sin autorización, así como por el maltrato de fauna nativa, se impondrá multa equivalente en: 100-500 UMA diaria.

Ingreso anual estimado por este subinciso \$15,000.00

b.8) Por exceder los límites máximos permisibles establecidos en las normas aplicables, sin contar con la Licencia Ambiental Municipal se impondrá multa equivalente en: 100-300 UMA diaria.

Ingreso anual estimado por este subinciso \$15,000.00

b.9) Por cualquier violación a lo estipulado en los artículos establecidos en el Capítulo VI del Reglamento de Protección, Gestión Ambiental y Cambio Climático para el Municipio de Colón, Qro., se impondrá una multa equivalente en: 50-500 UMA diaria.

Ingreso anual estimado por este subinciso \$15,000.00



Ingreso anual estimado por este inciso \$2,680,200.00

- c) Accesorios, cuando no se cubran los Aprovechamientos, en la fecha establecida en las disposiciones, el monto de las mismas se actualizará desde el mes en que se debió hacer el pago y hasta que el mismo se efectúe, en los términos del Código Fiscal del Estado de Querétaro como si se tratara de una Contribución.

Ingreso anual estimado por este inciso \$55,000.00

- d) Otros Aprovechamientos, se pagarán de acuerdo a lo siguiente:

d.1) Herencias, legados, donaciones y donativos.

Ingreso anual estimado por este subinciso \$55,000.00

d.2) Producto de bienes u objetos que legalmente se pueden enajenar.

Ingreso anual estimado por este subinciso \$3,300.00

d.3) El importe por la venta de basura y desperdicios, así como de los productos aprovechables recogidos por el servicio de limpieza o por el servicio del rastro, directamente por el Municipio, de acuerdo al valor de mercado, importes que serán determinados por el área competente en la materia o que preste los bienes o servicios.

Ingreso anual estimado por este subinciso \$780.00

d.4) El arrendamiento de aguas negras y de aguas superficiales, se realizará de acuerdo a estudio técnico.

Ingreso anual estimado por este subinciso \$780.00

d.5) Conexiones y contratos.

CONCEPTO	UMA DIARIA
Al drenaje habitacional	2
Al drenaje comercial	2

Ingreso anual estimado por este subinciso \$770.00

d.6) Las cooperaciones pactadas por contratos de concesiones a particulares, pagarán conforme estudio, términos y condiciones que establezca el Ayuntamiento en los convenios respectivos.

Ingreso anual estimado por este subinciso \$770.00

Ingreso anual estimado por este inciso \$61,400.00

Ingreso anual estimado por este rubro \$2,813,100.00

2. Indemnizaciones.

Ingreso anual estimado por este rubro \$38,500.00

3. Reintegros.

Ingreso anual estimado por este rubro \$20,900.00

4. Aprovechamientos provenientes de obras públicas.

Ingreso anual estimado por este rubro \$15,000.00

Ingreso anual estimado por esta fracción \$2,887,500.00

II. Aprovechamientos Patrimoniales;

Ingreso anual estimado por esta fracción \$0.00

III. Accesorios de Aprovechamientos; y

Ingreso anual estimado por esta fracción \$0.00

IV. Aprovechamientos no comprendidos en la Ley de Ingresos Vigente, causados en Ejercicios Fiscales anteriores, Pendientes de Liquidación o Pago.

Ingreso anual estimado por esta fracción \$0.00



Ingreso anual estimado por este artículo \$2,887,500.00

**Sección Sexta
Ingresos por la Venta de Bienes y Prestación de Servicios**

Artículo 41. Por los ingresos por la Venta de Bienes y Prestación de Servicios de Organismos Descentralizados, se causarán y pagarán:

- I.** Sistema Municipal para el Desarrollo Integral de la Familia.

Ingreso anual estimado por esta fracción \$0.00

- II.** Instituto Municipal de las Mujeres.

Ingreso anual estimado por esta fracción \$0.00

- III.** Otros.

Ingreso anual estimado por esta fracción \$0.00

Ingreso anual estimado por este artículo \$0.00

Artículo 42. Por los Ingresos de operación de Entidades Paramunicipales Empresariales, se causará y pagará: 0.00 UMA diaria.

Ingreso anual estimado por este artículo \$0.00

Artículo 43. Por los ingresos por la Venta de Bienes y Servicios de Organismos Producidos en Establecimientos del Gobierno Central, se causará y pagará: 0.00 UMA diaria.

Ingreso anual estimado por este artículo \$0.00

**Sección Séptima
Participaciones y Aportaciones**

Artículo 44. Las Participaciones se distribuirán conforme a lo establecido en la Ley de Coordinación Fiscal y a la legislación aplicable.

CONCEPTO	IMPORTE
Fondo General de Participaciones	\$156,712,173.00
Fondo de Fomento Municipal	\$49,418,385.00
Por el Impuesto Especial sobre Producción y Servicios	\$3,619,964.00
Fondo de Fiscalización y Recaudación	\$14,546,613.00
Incentivos a la Venta Final de Gasolinas y Diésel	\$2,893,647.00
Impuesto por la Venta de Bienes cuya enajenación se encuentra gravada por la Ley del Impuesto Especial sobre Producción y Servicios	\$580,419.00
Fondo I.S.R.	\$17,129,533.00
Reserva de Contingencia	\$0.00
Otras Participaciones	\$0.00
Fondo de Compensación del Impuesto Sobre Automóviles Nuevos	\$459,056.00
Incentivos por el Impuesto sobre Automóviles Nuevos	\$3,722,377.00
I.S.R. Bienes Inmuebles Autoliquidación Art. 126	\$937,117.00

Ingreso anual estimado por este artículo \$250,019,284.00

Artículo 45. Las Aportaciones que recibirá el Municipio serán las que establezca la Ley de Coordinación Fiscal.

CONCEPTO	IMPORTE
Fondo de Aportaciones para la Infraestructura Social Municipal	\$42,676,750.00
Fondo de Aportaciones para el Fortalecimiento de los Municipios y de las Demarcaciones Territoriales del Distrito Federal	\$68,356,349.00

Ingreso anual estimado por este artículo \$111,033,099.00

Artículo 46. Los ingresos federales por convenios los constituyen los ingresos que se reciban por actividades de administración fiscal que realicen o ejerzan las autoridades fiscales de las entidades o de los Municipios cuando así se pacte expresamente con el Gobierno Federal, por conducto de la Secretaría de Hacienda y Crédito Público y/o los gobiernos de las entidades que se hubieran adherido al Sistema Nacional de Coordinación Fiscal.

- I.** Ingresos Federales por Convenios.

Ingreso anual estimado por esta fracción \$0.00



II. Incentivos derivados de la Colaboración Fiscal.**Ingreso anual estimado por esta fracción \$0.00****III.** Fondos distintos de Aportaciones.**Ingreso anual estimado por esta fracción \$0.00****Ingreso anual estimado por este artículo \$0.00****Sección Octava
Transferencias, Asignaciones, Subsidios y Subvenciones**

Artículo 47. Las Transferencias, Asignaciones, Subsidios y Subvenciones que recibirá el Municipio serán las asignaciones destinadas en forma directa o indirecta a los sectores público, privado y externo, organismos y empresas paraestatales apoyos como parte de su política económica social, de acuerdo a las estrategias y prioridades de desarrollo para el sostenimiento y desempeño de sus actividades:

I. Transferencias y Asignaciones.**Ingreso anual estimado por esta fracción \$0.00****II.** Subsidios y Subvenciones.**Ingreso anual estimado por esta fracción \$0.00****Ingreso anual estimado por este artículo \$0.00****Sección Novena
Ingresos Derivados de Financiamiento**

Artículo 48. Son ingresos derivados de financiamiento, los empréstitos internos o externos que se contraten en términos de la deuda pública del estado.

I. Endeudamiento Interno.**Ingreso anual estimado por esta fracción \$ 0.00****II.** Endeudamiento Externo.**Ingreso anual estimado por esta fracción \$ 0.00****III.** Financiamiento Interno.**Ingreso anual estimado por esta fracción \$ 0.00****Ingreso anual estimado por este artículo \$0.00****Sección Décima
Disposiciones Generales y Estímulos Fiscales**

Artículo 49. Para el Ejercicio Fiscal 2025 se establecen las siguientes disposiciones generales y estímulos fiscales:

I. Durante el ejercicio fiscal 2025, serán aplicables las siguientes disposiciones generales al Municipio de Colón, Qro.

1. En los trámites que se realicen en todas las dependencias municipales y de las cuales los contribuyentes o usuarios de los servicios municipales estén obligados a pagar por los conceptos a que se refiere esta Ley, se expedirá el comprobante o forma oficial respectiva por parte de la Dependencia Encargada de las Finanzas Públicas Municipales.
2. La recaudación proveniente de todos los ingresos del Municipio, aun cuando se destinen a un fin específico, se hará por la Dependencia Encargada de las Finanzas Públicas Municipales o por las autoridades que el Titular de la Dependencia Encargada de las Finanzas Públicas Municipales determine mediante acuerdo administrativo u algún otro ordenamiento legal.
3. Las dependencias que presten servicios u otorguen el uso o goce, aprovechamiento o explotación de bienes, así como las autoridades administrativas sancionadoras no fiscales serán las responsables de la determinación del importe de las contribuciones, productos y aprovechamientos que correspondan, incluida la actualización y los accesorios de los mismos, conforme a la presente Ley y a la normatividad aplicable, asimismo serán responsables de la emisión de la liquidación y/o pase de caja correspondiente, de resolver sobre la procedencia de la exención y resolver sobre la procedencia de la reducción, de conformidad con lo establecido en la presente Ley, La Ley de Hacienda de los Municipios del Estado de Querétaro, el Código Fiscal del Estado de Querétaro y demás Leyes de la materia.



4. Cuando no se cubran las Contribuciones, Productos, Aprovechamientos y las devoluciones a cargo del fisco municipal y no se paguen en la fecha establecida en las disposiciones fiscales, el importe de las mismas se actualizará desde el mes en que se debió hacer el pago y hasta que el mismo se efectúe, apegándose para su cálculo a lo dispuesto en el Código Fiscal del Estado de Querétaro. Las cantidades determinadas conservan la naturaleza jurídica que tenían antes de la actualización.
5. Para efectos de la actualización prevista en el artículo 67 de la Ley de Hacienda de los Municipios del Estado de Querétaro, se entenderá como período por el que procede la actualización, el comprendido desde la fecha de realización de la operación de traslado de dominio en cualesquiera de sus hipótesis, a la realización del pago del Impuesto sobre Traslado de Dominio.
6. Para efectos de actualización y determinación de accesorios para las contribuciones, productos y aprovechamientos no cubiertas en tiempo y forma, el factor resultante de dividir el Índice Nacional de Precios al Consumidor del mes anterior al más reciente del período, entre el citado índice correspondiente al mes anterior al más antiguo de dicho período, nunca podrá ser inferior a 1. En tal supuesto, se continuará aplicando el último índice inmediato anterior.
7. La fecha de vencimiento de los pagos mensuales de contribuciones, productos y aprovechamientos será a más tardar el día 17 del mes correspondiente, en caso de que el día 17 sea inhábil, el vencimiento será el día hábil siguiente, a excepción de los que las leyes o disposiciones respectivas indiquen expresamente vencimiento diferente.
8. Para el ejercicio fiscal 2025, la aplicación de tarifas de la Ley de Ingresos que estén contenidos dentro de un rango de cobro, será la dependencia a que corresponda dicha contribución, producto o aprovechamiento, la responsable, en caso de duda, de determinar, sin violación al principio de reserva de ley, la tarifa a aplicar; así como, el procedimiento para tales efectos.
9. Para el ejercicio fiscal 2025, quedan sin efecto las exenciones relativas a los impuestos municipales derivados de la propiedad inmobiliaria, previstas en las leyes federales o decretos a favor de personas físicas, morales u organismos públicos descentralizados, salvo en lo que se refiere a bienes propiedad de dichos organismos que se consideren del dominio público, estos estén destinados a un fin público y así lo acrediten.
10. El importe causado de las Contribuciones, Productos y Aprovechamientos, establecidas en la presente Ley, a cargo de las instituciones educativas públicas, espacios de utilidad pública, el Estado, la Federación y los Municipios será de 0.00 UMAS, siempre y cuando se acredite para un fin público y esta disposición no sea contraria a la Ley especial de la contribución de que se trate.
11. En ningún caso el importe anual a pagar por concepto de Impuesto Predial será menor a la cantidad de 2 UMAS a excepción de aquellos predios sujetos algún beneficio fiscal.
12. La tasa adicional del Impuesto Predial prevista en ejercicios fiscales anteriores al 2025 pendientes de liquidación o pago, se causará y pagará, conforme a las Leyes de Ingresos de los años correspondientes.
13. Para los casos en los que se requiera la autorización de la autoridad fiscal o del Encargado de las Finanzas Públicas Municipales en la presente Ley, se entenderá al Titular de la Dependencia Encargada de las Finanzas Públicas Municipales, así como los funcionarios que mediante acuerdo autorice este.
14. Se faculta al Titular de la Dependencia Encargada de las Finanzas Públicas Municipales, para que celebre con las autoridades federales, estatales y municipales, entes públicos estatales y municipales, así como con instituciones bancarias, los convenios necesarios para la recaudación y administración de tributos federales, estatales o municipales. Asimismo, para que realicen convenios con tiendas de autoservicio y conveniencia para la recaudación de contribuciones municipales.
15. Se faculta al Titular de la Dependencia Encargada de las Finanzas Públicas Municipales, para que lleven a cabo la suscripción de los convenios con las Sociedades de Información Crediticia, para la realización y ejecución de las disposiciones legales, en lo relativo al Buró de Crédito, dentro del ejercicio de sus facultades de cobro coercitivo y/o persuasivo.
16. Se faculta a la autoridad fiscal para determinar una tarifa sobre el entero de las contribuciones contempladas en la presente Ley, cuando éste se realice a través de los servicios del sistema de transaccionalidad electrónica de los canales digitales de pago.
17. El Titular de la Dependencia Encargada de las Finanzas Públicas Municipales podrá autorizar una reducción de hasta el 100% en los accesorios generados en las Contribuciones, Productos y Aprovechamientos a cargo de los contribuyentes, a excepción de la actualización, atendiendo a las circunstancias, características y situaciones particulares de los ciudadanos o de forma general mediante la realización de jornadas y/o campañas ejecutadas por el municipio.
18. Para los establecimientos comerciales que cuenten con autorización de venta de bebidas alcohólicas en envase cerrado, podrán expedirse permisos de ampliación de horario de funcionamiento por parte de la Dependencia Encargada de las Finanzas Públicas Municipales, de hasta 2 horas adicionales a las autorizadas, previo pago de los derechos correspondientes por el otorgamiento del permiso.
19. Para el ejercicio fiscal 2025, las sanciones administrativas derivadas de infracciones a los reglamentos vigentes de tránsito podrán acceder solo a la reducción del 50% establecido en la normatividad aplicable. Fuera del plazo señalado, no será susceptible de reducción alguna.
20. Se faculta al Titular de la Dependencia Encargada de las Finanzas Públicas Municipales para que expida los acuerdos administrativos necesarios para el manejo de los asuntos financieros y tributarios del Municipio, así como aquellos que tengan por objeto establecer los lineamientos y procesos para optimizar la recaudación municipal, y los que determinen la integración de expedientes fiscales en términos de la presente Ley.
21. Se faculta al Titular de la Dependencia Encargada de las Finanzas Públicas Municipales para que, emita mediante acuerdo



administrativo, las disposiciones complementarias o adicionales, que resulten necesarias en materia de beneficios y estímulos fiscales.

22. El Titular de la Dependencia Encargada de las Finanzas Públicas Municipales podrá establecer garantías del interés fiscal en la autorización pago a plazos, ya sea en parcialidades o diferido, de créditos fiscales adicionales a los establecidos en el Código Fiscal del Estado de Querétaro.
23. Además de las causas establecidas en el Código Fiscal del Estado de Querétaro y demás normatividad fiscal, se faculta a la autoridad fiscal para que lleven a cabo la cancelación de los créditos fiscales municipales cuyo cobro les corresponde efectuar, en los casos en que exista imposibilidad práctica y/o material para su cobro. Se considera que existe imposibilidad práctica de cobro cuando los deudores no tengan bienes embargables, el deudor hubiere fallecido o desaparecido sin dejar bienes a su nombre o cuando por sentencia firme hubiere sido declarado en quiebra o cuando exista cambio de situación jurídica, tanto del sujeto pasivo como del objeto generador de la contribución.
24. Corresponde a la Dependencia Encargada de las Finanzas Públicas Municipales establecer lineamientos adicionales para la cancelación de los créditos fiscales.
25. Se faculta a la autoridad fiscal para que lleven a cabo el cobro de las contribuciones omitidas en un plazo de cinco años, contados a partir del ejercicio inmediato anterior al que se encuentren vigentes sus facultades de comprobación.
26. Se entenderá por horas y días hábiles o inhábiles, los que señale el Código Fiscal del Estado de Querétaro y la Ley de Procedimientos Administrativos del Estado de Querétaro. Se faculta al Titular de la Dependencia Encargada de las Finanzas Públicas Municipales para habilitar los días y horas inhábiles, para la práctica de diligencias y cobro de contribuciones.
27. La Dependencia Encargada de las Finanzas Públicas Municipales podrá auxiliarse de terceros, para el ejercicio de las facultades del cobro persuasivo y coactivo.
28. Para el ejercicio fiscal 2025, se instruye al Titular de la Dependencia Encargada de las Finanzas Públicas Municipales, para que en el ámbito de su competencia, atienda de manera individualizada a los contribuyentes que con motivo del pago de sus Contribuciones, Productos o Aprovechamientos, tengan la necesidad de solicitar apoyo para generar su regularización y promover la cultura de pago, para cada caso en concreto, quedando facultada dicha dependencia para determinar tarifas especiales atendiendo a las circunstancias, características y situaciones particulares de los ciudadanos.
29. Para efecto de los diversos estímulos fiscales establecidos en la presente Ley, el Titular de la Dependencia de la Secretaría de Finanzas Públicas Municipales, mediante acuerdo administrativo dispondrá los lineamientos para su aplicación.
30. Los trámites realizados ante cualquier dependencia del Municipio de Colón, Qro., que hayan causado algún Derecho del cual se allá cubierto el pago, la cancelación o modificación de dicho trámite no dará lugar a la devolución del pago efectuado.
31. Es requisito para cualquier trámite y aplicación de cualquier estímulo fiscal, establecidos en el presente Ordenamiento, que el contribuyente y/o el inmueble sujeto al trámite o estímulo fiscal, se encuentren al corriente en el pago del impuesto predial a su cargo y en su caso, no adeuden multas administrativas no fiscales federales o municipales; no se encuentren sujeto a procedimiento administrativo de ejecución; no haber incurrido en incumplimiento de pago en la autorización pago a plazos, ya sea en parcialidades o diferido, de créditos fiscales, además de no haber promovido algún medio de defensa legal en contra del municipio.
32. En materia de beneficios y estímulos fiscales, una vez obtenida su procedencia, tendrá una vigencia del 1 de enero al 31 de diciembre de 2025, el Contribuyente deberá cumplir con la obligación del pago y en el entendido de no realizarse se tendrá por cancelado el beneficio o estímulo fiscal aplicado.
33. El personal oficial que intervenga en los diversos trámites relativos a la aplicación de las disposiciones tributarias estará obligado a guardar absoluta reserva en lo concerniente a las declaraciones y datos suministrados por los contribuyentes o por terceros con ellos relacionados, así como los obtenidos en el ejercicio de las facultades de comprobación. Dicha reserva no comprenderá la información relativa a los créditos fiscales de los contribuyentes, que las autoridades fiscales proporcionen a las Sociedades de Información Crediticia que obtengan autorización de la Secretaría de Hacienda y Crédito Público, de conformidad con la Ley para Regular las Sociedades de Información Crediticia.
34. Cuando los contribuyentes falsifiquen, alteren, supriman u oculten documentos públicos o privados, o teniendo la obligación legal de conducirse con verdad en un acto ante la autoridad fiscal, se compruebe que se condujo con falsedad, serán sancionados eliminando el beneficio otorgado y deberán cubrir las diferencias generadas por el impuesto reducido durante el ejercicio fiscal 2025 y/o ejercicios anteriores más accesorios de Ley estando la autoridad hacendaria en aptitud, de acuerdo a sus facultades de comprobación previstas en el Código Fiscal del Estado de Querétaro, de extender esta sanción hasta por un periodo de cinco años anteriores.

II. De acuerdo a lo establecido en la Sección Primera de los Impuestos de la presente Ley, se establecen los siguientes estímulos fiscales:

1. Para el ejercicio fiscal 2025, las actividades que encuadren en el supuesto contemplado en el artículo 13 de la presente Ley, correspondiente a los entretenimientos públicos municipales, sin fines de lucro que realicen las personas físicas, morales, unidades económicas de las diferentes expresiones artísticas locales, sin intermediación de promotores o empresas comerciales y que se encuentren debidamente registradas, asociaciones e Instituciones privadas, no tendrá costo, una vez que se emita la autorización del evento, por la autoridad correspondiente, previa autorización del Titular de la Dependencia de la Secretaría de Finanzas Públicas Municipales.
2. Para el Ejercicio Fiscal 2025, el Impuesto Predial será el importe que resulte de aplicar a los valores de suelo y construcción y las tarifas progresivas previstas en el artículo 14 de la presente Ley, asimismo las tasas adicionales previstas en este mismo artículo;



exceptuando el siguiente supuesto:

- A. Las personas físicas con predios urbanos y rurales que se encuentren al corriente del pago del Impuesto Predial y su base catastral sea menor a 8 millones de pesos, su importe a pagar bimestralmente para el ejercicio fiscal 2025, será el mismo importe pagado en el último bimestre del ejercicio fiscal inmediato anterior; se exceptúan de lo anterior aquellos inmuebles que durante el presente ejercicio fiscal o en el ejercicio inmediato anterior hayan incrementado su valor, sufrido modificaciones jurídicas o pagado con rezago su Impuesto Predial
- B. Para el ejercicio fiscal 2025, el importe bimestral por concepto de Impuesto Predial para todos los predios urbanos y rurales con valor mayor a 8 millones de pesos, no podrá ser superior del cincuenta por ciento, ni inferior del quince por ciento respecto del último bimestre pagado en el ejercicio fiscal inmediato anterior, previo acuerdo administrativo que para tal efecto emita la dependencia Encargada de las Finanzas Públicas del Municipio de Colón, Qro.
- C. Para aquellos predios que durante el ejercicio fiscal 2025, sean incorporados por primera vez al padrón catastral y/o sufran modificación al valor catastral, se sujetarán a lo dispuesto en el artículo 14 del presente ordenamiento con los beneficios que para tal efecto sean aprobados por acuerdo administrativo que para tal efecto emita la dependencia Encargada de las Finanzas Públicas del Municipio de Colón, Qro.
- D. El pago del Impuesto Predial al realizarse por anualidad anticipada, durante el primer bimestre, tendrá las siguientes reducciones:

ENERO	FEBRERO
18%	8%

El presente estímulo fiscal, será aplicable de manera general sobre el Impuesto Predial Vigente del año en curso a predios clasificados como rurales o rústicos y urbanos a nombre de personas físicas; independientemente de la medida del inmueble y del número de inmuebles con que cuenten, exceptuando aquellos predios que se beneficien con reducciones en el Impuesto Predial derivado de algún otro estímulo fiscal establecido en la presente Ley.

- E. Las personas que acrediten ser propietarios o poseedores de bienes inmuebles regularizados mediante el Programa de Certificación de Derechos Ejidales y Titulación de Solares (PROCEDE), predios regularizados por la Comisión para la Regularización de la Tenencia de la Tierra (CORETT) actualmente Instituto Nacional de Suelo Sustentable (INSUS) o por la Ley para la Regularización de Asentamientos Humanos Irregulares, Predios Urbanos, Predios Rústicos, Predios Familiares y Predios Sociales del Estado de Querétaro o cualquier otro programa gubernamental siempre y cuando sean aprobados y autorizados por el Ayuntamiento ya sea mediante acuerdo de cabildo o acuerdo administrativo, que presenten adeudos anteriores al ejercicio fiscal 2025, cuando se trate del primer pago de Impuesto Predial, podrán acceder a una reducción de hasta el 80% en el concepto de Impuesto Predial adeudado, sin accesorios (multas y recargos), a excepción del ejercicio fiscal en curso.
- F. Los asentamientos humanos irregulares o de fundo legal que se encuentren dentro de los programas de regularización establecidos, aprobados y autorizados por el Ayuntamiento ya sea mediante acuerdo de cabildo o acuerdo administrativo, que presenten adeudos anteriores al ejercicio fiscal 2025, podrán acceder a una reducción de hasta el 80% en el concepto de Impuesto Predial adeudado que presenta la clave origen, sin accesorios (multas y recargos), a excepción del ejercicio fiscal en curso.
- G. Para el ejercicio fiscal 2025, el importe bimestral por concepto de Impuesto Predial respecto de predios clasificados como urbano baldío, no podrá ser inferior a lo efectivamente pagado en el último bimestre del ejercicio fiscal inmediato anterior.
- H. Tratándose de inmuebles clasificados como predio urbano con edificaciones con un valor de construcción menor al 10% del valor del terreno, no edificados o baldíos, sujetos alguna tasa adicional prevista en ley de ingresos del año vigente y anteriores, podrán ser dispensados de esta, de acuerdo a los lineamientos que por acuerdo administrativo determine la Dependencia Encargada de las Finanzas Públicas Municipales.
- I. Las personas propietarias o poseedoras de bienes inmuebles ubicados en el Municipio de Colón, Qro., que acrediten ser adultas mayores, jubiladas, pensionadas o con alguna discapacidad de cualquier edad, así como los conyugues de las mismas, podrán obtener una reducción en el pago del impuesto predial de acuerdo a la tabla y lineamientos siguientes:

Tabla:

BASE CATASTRAL		ESTÍMULO FISCAL
LÍMITE INFERIOR	LÍMITE SUPERIOR	
\$ 1.00	\$ 2,500,000.00	2 UMAS
\$ 2,500,000.01	En adelante	50% del concepto de Impuesto Predial

Lineamientos:

- Para ser sujeto del beneficio a que se refiere este numeral, por renovación, podrán reafirmarlo en el ejercicio fiscal 2025, presentándose de manera personal con copia de su credencial para votar (vigente), ante la Dependencia Encargada de las Finanzas Públicas Municipales; manifestando en esta misma bajo protesta de decir verdad que sigue cumpliendo con los requisitos que señala la presente Disposición.



- Para ser sujeto del beneficio a que se refiere este numeral, por primera vez, los propietarios o poseedores deberán acreditar ser personas adultas mayores, jubiladas, pensionadas o con alguna discapacidad de cualquier edad, así como conyugues de los mismos, y cumplir con lo siguiente. –
 - a. Manifiestar por escrito libre o formato determinado por la Secretaría de Finanzas, bajo protesta de decir verdad, que cumple con los requisitos previstos en el artículo 24 de la Ley de Hacienda de los Municipios del Estado de Querétaro, así también que no existe en dicho predio otras construcciones en las que habiten otras familias, aun cuando dichas familias estén conformadas por los hijos del sujeto del beneficio y si se encuentra establecida alguna negociación en el predio.
 - b. Deberá coincidir el domicilio del predio objeto del Impuesto Predial con la credencial para votar (vigente) que presente el sujeto del beneficio a fin de acreditar el interés legítimo.
 - c. En caso de ser necesario la Dependencia Encargada de las Finanzas Públicas Municipales realizara inspecciones físicas de los predios sujetos a beneficio, y si se encuentra establecida una negociación, ésta no será condicionante para la aplicación; siempre y cuando el solicitante, bajo protesta de decir verdad, manifieste que el ingreso percibido por la misma, es su único sustento o acredite tener dicha negociación en comodato.
 - d. Encontrarse al corriente en sus pagos por concepto de este Impuesto en el ejercicio inmediato anterior.
 - e. El cónyuge superviviente del propietario o poseedor, persona adulta mayor, jubilada, pensionada o con discapacidad de cualquier edad, que soliciten la reducción en el pago de su Impuesto Predial, podrán obtenerlo, aún y cuando la propiedad se encuentre sujeta a proceso judicial sucesorio, debiendo reunir los demás requisitos señalados en los artículos 24 de la Ley de Hacienda de los Municipios del Estado de Querétaro, así como los previstos en el presente numeral.
 - f. De reunir el contribuyente los requisitos previstos en el artículo 24 de la Ley de Hacienda de los Municipios del Estado de Querétaro, a excepción del pago del Impuesto Predial al corriente, y su rezago de Impuesto Predial provenga del año 2024, la autoridad fiscal podrá realizar un análisis individual, valorando los aspectos, que le han impedido estar al corriente, determinando con base a ello la aplicación o no del presente estímulo fiscal.
 - g. Si el peticionario del beneficio cumple con los requisitos previstos en el artículo 24 de la Ley de Hacienda de los Municipios del Estado de Querétaro, a excepción de la constancia de Única Propiedad expedida por el Registro Público de la Propiedad del Estado de Querétaro, acreditando con justo título la pertenencia del inmueble con la cual registro su inscripción en la Dirección de Catastro del Estado de Querétaro; podrá la autoridad fiscal realizar un análisis individual, valorando los aspectos necesarios, con el fin de determinar la aplicación o no del beneficio señalado en el presente numeral, para el pago de su Impuesto Predial 2024 y 2025.
 - h. Los propietarios o poseedores, personas adultas mayores, jubiladas, pensionadas o con discapacidad de cualquier edad, así como los conyugues de las mismas, que hayan obtenido el presente beneficio, deberán efectuar el pago por anualidad, en una sola exhibición y tendrá como vigencia del 1 de enero al 31 de diciembre del 2025, en el entendido que de no ejercerse perderá toda validez.
 - A. La renovación del estímulo fiscal previsto en el numeral anterior, para el ejercicio fiscal 2025, será aplicado directamente, sin documento alguno, únicamente para las personas que se encuentren al corriente del ejercicio fiscal inmediato anterior y hayan gozado de este beneficio en ese mismo año.
 - B. Con el propósito de estimular la disminución de carteras vencidas, con adeudos de Impuesto Predial del año actual y anteriores, los sujetos obligados al pago del Impuesto Predial gozaran del beneficio de la prescripción; estando obligados a pagar únicamente los cinco ejercicios fiscales más recientes y el año actual adicional a estos, previa solicitud del sujeto obligado al pago y no tener iniciado el procedimiento administrativo de ejecución.
 - C. Las personas que acrediten ser propietarios o poseedores de bienes inmuebles regularizados mediante el Programa de Certificación de Derechos Ejidales y Titulación de Solares (PROCEDE), predios regularizados por la Comisión para la Regularización de la Tenencia de la Tierra (CORETT), actualmente Instituto Nacional de Suelo Sustentable (INSUS) o por la Ley para la Regularización de Asentamientos Humanos Irregulares, Predios Urbanos, Predios Rústicos, Predios Familiares y Predios Sociales del Estado de Querétaro o cualquier otro programa gubernamental siempre y cuando sean aprobados y autorizados por el Ayuntamiento ya sea mediante acuerdo de cabildo o acuerdo administrativo, cuando se trate del primer pago de Impuesto Sobre Traslado de Dominio, pagarán por concepto de Impuesto Sobre Traslado de Dominio, 2 UMAS, sin accesorios (multas y recargos).
 - D. Para el caso de bienes inmuebles que estén en proceso de regularización en los términos señalados en el párrafo que antecede, causarán y pagarán por concepto de Impuesto sobre Fraccionamientos, Condominios, Fusión, Subdivisión y Relotificación de predio 2 UMAS, sin accesorios (multas y recargos).
 - E. En las operaciones traslativas de dominio en las que intervengan empresas de nueva creación, que inicien la construcción o adquieran instalaciones en operación para generar o mantener empleos en el Municipio de Colón, Qro., o que celebren dichas operaciones empresas que se encuentren establecidas en el Municipio de Colón, Qro., en las que adquieran inmuebles o derechos de dominio sobre los mismos como parte de su patrimonio y propicien con ello la generación de empleos, se aplicará en el concepto de Impuesto sobre Traslado de Dominio, el descuento resultante, de acuerdo a lo previsto en los criterios de aplicación general establecidos por el Ayuntamiento.

III. De acuerdo a lo establecido en la Sección Tercera de los Derechos de la presente Ley, se establecen los siguientes estímulos fiscales:

1. Durante el ejercicio fiscal 2025, las negociaciones con actividades sin venta de alcohol determinadas con grado de riesgo bajo pagaran por el visto bueno emitido por Protección Civil y capacitación otorgada por Protección Civil 1 UMA por cada uno de estos conceptos;



asimismo por la obtención de licencia municipal de funcionamiento: 4 UMAS y por la revalidación de licencia municipal de funcionamiento 5 UMAS.

2. Durante el ejercicio fiscal 2025 no causará cobro de los Derechos generados que se requieran en el Proceso de Regularización de Asentamientos Humanos Irregulares o de algún Programa de Regularización previamente aprobado por el Ayuntamiento, o a través del Instituto Nacional de Suelo Sustentable (INSUS), Programa de Certificación de Derechos Ejidales y Titulación de Solares (PROCEDE), Secretaría de Desarrollo Social Querétaro (SEDESOQ,) o cualquier otro Programa Gubernamental, siempre y cuando sean solicitados por la dependencia encargada de la Regularización. Previa autorización del Titular de la Dependencia Encargada de las Finanzas Públicas Municipales.

Se expedirán sin costo alguno las copias certificadas de actas de nacimiento y/o matrimonio para las personas empleadas del Municipio de Colón, Qro., así como su cónyuge e hijos, que así lo acrediten, hasta dos copias; y las copias certificadas de actas de nacimiento solicitadas por instituciones o dependencias federales, estatales o municipales o a través de jornadas y/o campañas realizadas por estas.

TRANSITORIOS

Artículo Primero. La presente Ley entrará en vigor el 1 de enero del 2025.

Artículo Segundo Cualquier disposición expedida con anterioridad y que se oponga a la presente Ley, queda derogada.

Artículo Tercero. Las tarifas en cuanto a montos y plazos estarán sujetas a lo dispuesto por la presente Ley.

Artículo Cuarto. Cuando de las normas legales se denominen ingresos de libre disposición, se entenderán los ingresos locales y las participaciones federales, así como los recursos que, en su caso, se reciban del fondo de estabilización de los ingresos de las entidades federativas en términos del artículo 19 de la Ley Federal de Presupuesto y Responsabilidad Hacendaria y cualquier otro recurso que no esté destinado a un fin específico.

Artículo Quinto. Para efecto de lo señalado en los artículos 44 y 45 de la presente Ley, se tendrá en definitiva lo establecido por el Poder Ejecutivo del Estado de Querétaro, en relación con los montos que se establezcan conforme a la Ley de Coordinación Fiscal, la Ley de Coordinación Fiscal Estatal Intermunicipal del Estado de Querétaro y la Ley que Fija las Bases, Montos y Plazos conforme a las cuales se distribuirán las Participaciones Federales correspondientes a los Municipios del Estado de Querétaro, para el ejercicio fiscal 2025.

Artículo Sexto. Para lo señalado en materia de ingresos derivados de financiamiento en la presente Ley, se deberá observar lo establecido en la Ley de Disciplina Financiera de las Entidades Federativas y los Municipios.

Artículo Séptimo. Para la determinación y pago de las contribuciones y sus accesorios, las cantidades correspondientes se ajustarán al múltiplo de cincuenta centavos más próximo, inferior o superior, según corresponda.

Artículo Octavo. Una vez agotado todo procedimiento administrativo de recuperación, se faculta a las autoridades fiscales municipales para que lleven a cabo la cancelación de los créditos fiscales municipales cuyo cobro les corresponde efectuar, en los casos en que exista imposibilidad práctica y material de cobro. Se considera que existe imposibilidad práctica de cobro, entre otras, cuando los deudores no tengan bienes embargables, el deudor hubiere fallecido o desaparecido sin dejar bienes a su nombre o cuando por sentencia firme hubiere sido declarado en quiebra. Se considera que existe imposibilidad material para efectuar el cobro, cuando exista cambio de situación jurídica tanto del sujeto pasivo como del objeto generador de la contribución.

Artículo Noveno. La dependencia Encargada de las Finanzas del Municipio de Colón, Qro., podrá establecer resoluciones de carácter general y facilidades administrativas para efectos de las contribuciones previstas en esta Ley, la cuales se publicarán en la Gaceta Municipal.

Artículo Décimo. En la aplicación del artículo 36, fracción VIII, mientras no se suscriba el convenio de coordinación para que el Municipio asuma la función de servicio de Catastro, esta continuará prestándose por el Poder Ejecutivo del Estado de Querétaro, en los términos que señala la normatividad vigente.

Artículo Decimoprimer. Para efectos del cobro del Servicio de Alumbrado Público previsto en el artículo 27, de la presente ley, las autoridades competentes adscritas al Municipio de Colón, Qro., podrán facultar a la compañía o empresa suministradora del servicio de energía eléctrica para el único efecto de recaudar el Derecho mencionado conjuntamente con el consumo de energía eléctrica, sin que ello indique modificar o invalidar los elementos sustanciales de dicha contribución, ni que se entienda que la cuota del Derecho referido, se encuentre vinculada en forma alguna con el consumo mismo respecto de todos aquellos contribuyentes beneficiarios que tengan contratado el servicio de energía eléctrica con la compañía o empresa suministradora del servicio.

Artículo Decimosegundo. El pago de las contribuciones municipales se podrá hacer con efectivo en moneda de curso legal, con transferencia electrónica, con tarjeta de crédito, con tarjeta de débito, con cheque: nominativo, de caja, al portador o certificado y salvo buen cobro; o en cualquier otra forma que a autorice el encargado de las finanzas públicas municipales.

Artículo Decimotercero. Para el ejercicio fiscal 2025, el Servicio de Agua Potable y Alcantarillado, seguirá prestándose por la Comisión Estatal de Aguas, Organismo que pagará los derechos respectivos en los términos que señale la Ley que regula la prestación de los servicios de agua potable, alcantarillado y saneamiento del Estado de Querétaro y el Decreto por el que se crea la Comisión Estatal de Aguas, aplicándose las tarifas vigentes.

Artículo Decimocuarto. A partir del ejercicio fiscal 2025, cuando el cobro de las contribuciones municipales se establezca en UMA, se entenderá como Unidades de Medida y Actualización y su valor diario vigente será el que fije la autoridad competente. El valor mensual de la UMA se calculará multiplicando su valor diario por 30.4 veces y su valor anual se calcula multiplicando su valor mensual por 12.



Artículo Decimoquinto. Para el caso de las obligaciones existentes sobre los desarrollos inmobiliarios bajo el régimen de propiedad en condominio o fraccionamiento, el diez por ciento de la superficie total del predio para equipamiento urbano y áreas verdes, podrá realizarse mediante pago en efectivo, previa autorización del Ayuntamiento y sea destinado para inversión pública preferentemente

Artículo Decimosexto. La Secretaría de Finanzas Públicas Municipales establecerá las distintas formas de pago de las contribuciones mediante resolución administrativa publicada en la Gaceta Municipal.

Artículo Decimoséptimo. A partir de la entrada en vigor de la presente Ley, el ejercicio de las atribuciones en materia tributaria inherentes al Impuesto vinculado con el uso de inmuebles destinados a la prestación de servicios de hospedaje, se realizará en colaboración con el Poder Ejecutivo del Estado de Querétaro, en términos del Convenio que se suscriba con el Municipio de Colón, Qro., por conducto del Titular de la Secretaría de Finanzas Públicas Municipales.

Las obligaciones nacidas previo a la entrada en vigor de la presente Ley por concepto del Impuesto referido en el párrafo que antecede, deberán cumplirse en los términos previstos en la Ley de Hacienda de los Municipios del Estado de Querétaro y de la Ley de Ingresos del Municipio de Colón, Qro., de los ejercicios fiscales que correspondan, respecto de los montos, formas y plazos establecidos, así como en las demás disposiciones legales aplicables, por lo que las autoridades fiscales municipales ejercerán las facultades establecidas en dichos ordenamientos a fin de hacerlas efectivas.

Los procedimientos iniciados con anterioridad a la entrada en vigor de la presente Ley, deberán substanciarse y resolverse en términos de las disposiciones fiscales vigentes hasta el 31 de diciembre de 2025

Artículo Decimoctavo. Con el fin de apoyar y mejorar las condiciones de operación de la Unidad Municipal de Protección Civil y Bomberos del Municipio de Colón, Qro., para el presente Ejercicio Fiscal, se pagará por cada multa causada, un monto adicional de \$55.00 (Cincuenta y cinco pesos 00/100 M. N.); por cada \$1,000.00 (Mil pesos 00/100 M.N.) de multa causada.

Artículo Decimonoveno. Envíese al titular del Poder Ejecutivo del Estado, para su publicación en el Periódico Oficial del Gobierno del Estado de Querétaro "La Sombra de Arteaga".

Resolutivo Tercero. Aprobado el presente dictamen, emítase el proyecto de Ley correspondiente.



ANEXOS**CRITERIOS GENERALES PARA LA FORMULACIÓN DE LA LEY DE INGRESOS PARA EL MUNICIPIO DE COLÓN, QRO.****Objetivos:**

En la presente iniciativa de Ley de ingresos se establecen diversos objetivos específicos y los cuales se refieren en el siguiente orden:

- a. Establecer una política recaudatoria que responda a una realidad objetiva y sustentada en las condiciones económicas reales del Municipio de Colón, Qro., y paralelamente generen condiciones favorables para el desarrollo y crecimiento económico de su población en términos integrales.
- b. Detectar diversas áreas de oportunidad relativas a conceptos de Contribuciones susceptibles de potencializar su recaudación y dinamismo tributario en coordinación con las distintas áreas generadora del Municipio.
- c. Diseñar una adecuada regulación tributaria en materia de responsabilidad hacendaria que permita al Municipio de Colón, Qro., conducirse bajo criterios y reglas que aseguren una gestión responsable y equilibrada de sus finanzas públicas, mediante la recaudación de impuestos y aplicación de estímulos fiscales que atiendan a los principios constitucionales de equidad y proporcionalidad.
- d. Establecer las provisiones financieras y presupuestales en materia de recaudación tributaria para dar soporte y sustento a la posibilidad de gestión de recursos con financiamiento externo para dar atención a proyectos socialmente prioritarios y con ello establecer políticas públicas oportunas y bien direccionadas, para dar atención a las principales demandas sociales y coadyuvar con ello al bienestar de nuestra comunidad.

Estrategias:

A efectos de poder alcanzar los objetivos propuestos en la presente Ley, en forma paralela se establecen y mencionan las principales estrategias que coadyuvan y permiten el logro de dichos compromisos y por lo cual se establece entre otras estrategias:

1. Modernizar el Sistema Catastral municipal ampliando la base de contribuyentes del Impuesto Predial.
2. Actualización e implementación de sistemas basados en tecnologías de la información que ayuden a la eficiencia y operación de diversas aplicaciones tributarias.
3. Implementación de un programa de capacitación continua del personal de las áreas de ingresos y recaudación.
4. Generación de convenios de colaboración administrativa con diversos Municipios, así como de Colegios de Profesionistas para intercambio de información de mejores prácticas en temas de recaudación.

Metas:

Tomando como base los objetivos estratégicos establecidos, así como a las distintas estrategias que el Municipio de Colón, Qro., tiene definidas y consideraras en materia de recaudación, se establecen las siguientes metas prioritarias:

- Lograr un incremento en la recaudación de ingresos propios y de gestión del Municipio, en el orden del 39% respecto de la recaudación del ejercicio fiscal inmediato anterior.
- Optimizar, modernizar e innovar los mecanismos de recaudación así como las herramientas informáticas del Municipio disponibles para el cumplimiento de obligaciones fiscales municipales.
- Proporcionar atención eficiente a los contribuyentes, mediante la orientación y asistencia adecuada que les permita cumplir con sus obligaciones fiscales.
- Reducir el Índice de Morosidad del padrón de contribuyentes obligados al pago del Impuesto Predial.
- Generar mecanismos y condiciones normativas adecuadas para incentivar y facilitar la regularización y el cumplimiento de diversas obligaciones tributarias por parte de la ciudadanía.
- Optimizar al máximo las distintas fuentes de recaudación adicionales que dispone el Municipio Instrumentar Indicadores de Desempeño que permitan un mejor seguimiento respecto de los resultados y metas establecidas en términos de recaudación.



Formato 7a. Proyecciones de ingresos - LDF

Municipio de Colón, Querétaro		
Proyecciones de Ingresos		
(PESOS)		
(CIFRAS NOMINALES)		
	Concepto	2025 Año en Cuestión (de proyecto de presupuesto)
1. Ingresos de Libre Disposición (1=A+B+C+D+E+F+G+H+I+J+K+L)		\$487,357,079.00
A.	Impuestos	\$150,563,140.00
B.	Cuotas y Aportaciones de Seguridad Social	\$0.00
C.	Contribuciones de Mejoras	\$63,645.00
D.	Derechos	\$75,705,250.00
E.	Productos	\$3,192,000.00
F.	Aprovechamientos	\$2,887,500.00
G.	Ingresos por ventas de Bienes y Prestación de Servicios	\$0.00
H.	Participaciones	\$250,019,284.00
I.	Incentivos Derivados de la Colaboración Fiscal	\$4,926,260.00
J.	Transferencias y Asignaciones	\$0.00
K.	Convenios	\$0.00
L.	Otros Ingresos de Libre Disposición	\$0.00
2. Transferencias Federales Etiquetadas (2=A+B+C+D+E)		\$111,033,099.00
A.	Aportaciones	\$111,033,099.00
B.	Convenios	\$0.00
C.	Fondos Distintas de Aportaciones	\$0.00
D.	Transferencias, Asignaciones Subsidios y Subvenciones, y Pensiones y Jubilaciones	\$0.00
E.	Otras Transferencias Federales Etiquetadas	\$0.00
3. Ingresos Derivados de Financiamiento (3=A)		\$0.00
A.	Ingresos Derivados de Financiamiento	\$0.00
4. Total de Ingresos Proyectados (4=1+2+3)		\$598,390,178.00
Datos Informativos		
1.	Ingresos Derivados de Financiamientos con Fuente de Pago de Recursos de Libre Disposición	\$0.00
2.	Ingresos Derivados de Financiamientos con Fuente de Pago de Transferencias Federales Etiquetadas	\$0.00
3. Ingresos Derivados de Financiamientos (3=1+2)		\$0.00



Formato 7c.

Municipio de Colón, Querétaro		
Resultados de Ingresos – LDF		
(PESOS)		
Concepto	20231	2024
		Año del ejercicio Vigente ²
1. Ingresos de Libre Disposición (1=A+B+C+D+E+F+G+H+I+J+K+L)	\$522,053,839.00	\$391,839,093.00
A. Impuestos	\$159,987,220.00	\$112,927,712.00
B. Cuotas y Aportaciones de Seguridad Social	\$0.00	\$0.00
C. Contribuciones de Mejoras	\$0.00	\$60,616.00
D. Derechos	\$88,240,708.00	\$50,120,684.00
E. Productos	\$7,373,317.00	\$183,612.00
F. Aprovechamientos	\$41,230,519.00	\$2,750,000.00
G. Ingresos por ventas de Bienes y Prestación de Servicios	\$0.00	\$0.00
H. Participaciones	\$220,754,477.00	\$225,796,469.00
I. Incentivos Derivados de la Colaboración Fiscal	\$4,467,599.00	\$0.00
J. Transferencias y Asignaciones	\$0.00	\$0.00
K. Convenios	\$0.00	\$0.00
L. Otros Ingresos de Libre Disposición	\$0.00	\$0.00
2. Transferencias Federales Etiquetadas (2=A+B+C+D+E)	\$125,428,587.00	\$99,928,151.00
A. Aportaciones	\$96,780,156.00	\$99,928,151.00
B. Convenios	\$28,648,431.00	\$0.00
C. Fondos Distintas de Aportaciones	\$0.00	\$0.00
D. Transferencias, Asignaciones, Subsidios y Subvenciones, y Pensiones y Jubilaciones	\$0.00	\$0.00
E. Otras Transferencias Federales Etiquetadas	\$0.00	\$0.00
3. Ingresos Derivados de Financiamiento (3=A)	\$0.00	\$0.00
A. Ingresos Derivados de Financiamiento	\$0.00	\$0.00
4. Total de Ingresos proyectados (4=1+2+3)	\$647,482,425.00	\$491,767,244.00
Datos Informativos		
1. Ingresos Derivados de Financiamientos con Fuente de Pago de Recursos de Libre Disposición	\$0.00	\$0.00
2. Ingresos Derivados de Financiamientos con Fuente de Pago de Transferencias Federales Etiquetadas	\$0.00	\$0.00
3. Ingresos Derivados de Financiamientos (3=1+2)	\$0.00	\$0.00
¹ Los importes corresponden al momento contable de los ingresos devengados.		
² Los importes corresponden a los ingresos devengados al cierre trimestral más reciente disponible y estimado para el resto del ejercicio.		

ATENTAMENTE
 SEXAGÉSIMA PRIMERA LEGISLATURA
 DEL ESTADO DE QUERÉTARO
 COMISIÓN DE PLANEACIÓN Y PRESUPUESTO

DIP. LUIS GERARDO ÁNGELES HERRERA
 PRESIDENTE

DIP. MAURICIO CÁRDENAS PALACIOS
 SECRETARIO

El presente dictamen fue aprobado en Sesión de la Comisión de Planeación y Presupuesto, del día 09 de diciembre de 2024, con la asistencia de los Diputados Luis Gerardo Ángeles Herrera y Mauricio Cárdenas Palacios, así como la Diputada Adriana Elisa Meza Argaluz, quienes votaron a favor.



Dictamen de la "Iniciativa de Ley de Ingresos del Municipio de Corregidora, Qro., para el ejercicio fiscal 2025", Presentado por la Comisión de Planeación y Presupuesto (Discusión y Votación) (Sentido: Aprobación);

Querétaro, Qro., a 09 de diciembre de 2024.

Comisión de Planeación y Presupuesto.

Asunto: Se rinde dictamen.

**HONORABLE PLENO DE LA SEXAGÉSIMA PRIMERA
LEGISLATURA DEL ESTADO DE QUERÉTARO
P R E S E N T E:**

Con fecha 02 de diciembre de 2024 se turnó, a la Comisión de Planeación y Presupuesto, para su estudio y dictamen, la "**Iniciativa de la Ley de Ingresos del Municipio de Corregidora, Qro., para el Ejercicio Fiscal 2025**", presentada por el Lic. Eduardo Rafael Montoya Bolaños, Secretario del Ayuntamiento del Municipio de Corregidora, Qro.

De conformidad con lo dispuesto en los artículos 19, fracción II, de la Constitución Política del Estado Libre y Soberano de Querétaro, 44, 48, 49, 144, fracción I y 145, fracción XX, de la Ley Orgánica del Poder Legislativo del Estado de Querétaro, esta Comisión es competente y por ello se abocó al análisis y estudio de la propuesta de mérito, rindiendo el presente dictamen:

CONSIDERANDO

1. Que el artículo 115 de la Constitución Política de los Estados Unidos Mexicanos señala que los Estados adoptarán, para su régimen interior, la forma de gobierno republicano, representativo, democrático, laico y popular, teniendo como base de su división territorial y de su organización política y administrativa, el municipio libre.
2. Que acorde a la disposición legal en cita, es posible afirmar que los municipios están investidos de personalidad jurídica y patrimonio propios. Además, de conformidad con lo establecido en la fracción IV del numeral referido en el considerando anterior, los municipios administran libremente su hacienda, la cual se formará de los rendimientos de los bienes que les pertenezcan, así como de las contribuciones y otros ingresos que las Legislaturas establezcan a su favor, y en todo caso:
 - a) Percibirán las contribuciones, incluyendo tasas adicionales, que establezcan los Estados sobre la propiedad inmobiliaria, de su fraccionamiento, división, consolidación, traslación y mejora, así como las que tengan por base el cambio de valor de los inmuebles.
 - b) Las participaciones federales, que serán cubiertas por la Federación a los Municipios, con arreglo a las bases, montos y plazos que anualmente se determinen por las Legislaturas de los Estados.
 - c) Los ingresos derivados de la prestación de servicios públicos a su cargo.
3. Que los ayuntamientos, en el ámbito de sus atribuciones, son competentes para proponer a la Legislatura Estatal las cuotas y tarifas aplicables a impuestos, derechos, contribuciones de mejoras y las tablas de valores unitarios de suelo y construcciones, las cuales significan la base para el cobro de las contribuciones sobre la propiedad inmobiliaria, acorde a lo dispuesto en el párrafo tercero de la fracción IV del precitado artículo 115 de la Constitución Federal.

Esta facultad fue confirmada por la Primer Sala de la Suprema Corte de Justicia de la Nación, cuyos integrantes, en uso de su potestad, emitieron el criterio localizable bajo el rubro "**HACIENDA MUNICIPAL. PRINCIPIOS, DERECHOS Y FACULTADES EN ESA MATERIA, PREVISTOS EN EL ARTÍCULO 115, FRACCIÓN IV, DE LA CONSTITUCIÓN POLÍTICA DE LOS ESTADOS UNIDOS MEXICANOS**" cuyo contenido a la letra dice:

"El citado precepto constitucional establece diversos principios, derechos y facultades de contenido económico, financiero y tributario a favor de los municipios para el fortalecimiento de su autonomía a nivel constitucional, los cuales, al ser observados, garantizan el respeto a la autonomía municipal, y son los siguientes: a) el principio de libre administración de la hacienda municipal, que tiene como fin fortalecer la autonomía y autosuficiencia económica de los municipios, para que tengan libre disposición y aplicación de sus recursos y satisfagan sus necesidades sin estar afectados por intereses ajenos que los obliguen a ejercer sus recursos en rubros no prioritarios o distintos de sus necesidades reales, en los términos que fijen las leyes y para el cumplimiento de sus fines públicos; además, este principio rige únicamente sobre las participaciones federales y no respecto de las aportaciones federales, pues las primeras tienen un componente resarcitorio, ya que su fin es compensar la pérdida que resienten los estados por la renuncia a su potestad tributaria originaria de ciertas fuentes de ingresos, cuya tributación se encomienda a la Federación; mientras que las aportaciones federales tienen un efecto redistributivo, que apoya el desarrollo estatal y municipal, operando con mayor intensidad en los estados y municipios económicamente más débiles, para impulsar su desarrollo, tratándose de recursos preetiquetados que no pueden reconducirse a otro tipo de gasto más que el indicado por los fondos previstos en la Ley de Coordinación Fiscal; b) el principio de ejercicio directo del ayuntamiento de los recursos que integran la hacienda pública municipal, el cual implica que todos los recursos de la hacienda municipal, incluso los que no están sujetos al régimen de libre administración hacendaria -como las aportaciones federales-, deben ejercerse en forma directa por los ayuntamientos o por quienes ellos autoricen conforme a la ley. Así, aun en el caso de las aportaciones federales esta garantía tiene aplicación, ya que si bien estos recursos están preetiquetados, se trata de una preetiquetación temática en la que los municipios tienen flexibilidad en la decisión de las obras o actos en los cuales invertirán los fondos, atendiendo a sus necesidades y dando cuenta de su utilización a posteriori en la revisión de la cuenta pública correspondiente; c) el principio



de integridad de los recursos municipales, consistente en que los municipios tienen derecho a la recepción puntual, efectiva y completa tanto de las participaciones como de las aportaciones federales, pues en caso de entregarse extemporáneamente, se genera el pago de los intereses correspondientes; d) el derecho de los municipios a percibir las contribuciones, incluyendo las tasas adicionales que establezcan los estados sobre la propiedad inmobiliaria, de su fraccionamiento, división, consolidación, traslación y mejora, así como las que tengan por base el cambio de valor de los inmuebles; e) el principio de reserva de fuentes de ingresos municipales, que asegura a los municipios tener disponibles ciertas fuentes de ingreso para atender el cumplimiento de sus necesidades y responsabilidades públicas; f) la facultad constitucional de los ayuntamientos, para que en el ámbito de su competencia, propongan a las legislaturas estatales las cuotas y tarifas aplicables a impuestos, derechos, contribuciones de mejoras y las tablas de valores unitarios de suelo y construcciones que sirvan de base para el cobro de las contribuciones sobre la propiedad inmobiliaria, propuesta que tiene un alcance superior al de fungir como elemento necesario para poner en movimiento a la maquinaria legislativa, pues ésta tiene un rango y una visibilidad constitucional equivalente a la facultad decisoria de las legislaturas estatales; y, g) la facultad de las legislaturas estatales para aprobar las leyes de ingresos de los municipios”.

4. Que además, el párrafo cuarto de la fracción IV, del multicitado numeral 115 de la Carta Magna, establece que las legislaturas de los Estados aprobarán las leyes de ingresos de los municipios, mientras que los presupuestos de egresos serán aprobados por los ayuntamientos, con base en sus ingresos disponibles. En ese sentido, es por mandato constitucional que los ayuntamientos presentan sus propuestas de leyes de ingresos y que, a su vez, también dentro del marco competencial que establece la Constitución Federal, las legislaturas, en este caso la Sexagésima Primera Legislatura del Estado de Querétaro, apruebe las mismas.
5. Que de acuerdo con el artículo 14 de la Constitución Política del Estado Libre y Soberano de Querétaro podemos afirmar que la hacienda pública de los municipios está constituida por los bienes muebles e inmuebles comprendidos en su patrimonio y por los ingresos que establezcan en su favor las leyes.
6. Que además, en términos del artículo 18, fracción IV de la misma Constitución local, los ayuntamientos se encuentran facultados para presentar, ante la Legislatura del Estado, diversas iniciativas de leyes o decretos que estimen pertinentes; en el caso particular, iniciativas de leyes de ingresos, mismas que serán aprobadas por el Congreso Local, de conformidad con el artículo 17, fracción X, de la norma legal invocada con antelación.
7. Que las leyes de ingresos de los municipios del Estado de Querétaro son disposiciones normativas en las que se determina anualmente el monto de los impuestos, contribuciones de mejoras, derechos, productos, aprovechamientos, participaciones, aportaciones e ingresos extraordinarios, que tendrá derecho a percibir cada una de las municipalidades del Estado; asimismo, contienen otras disposiciones de carácter general que tienen por objeto coordinar la recaudación de las contribuciones, tal como lo disponen los artículos 115, fracción IV de la Constitución Política de los Estados Unidos Mexicanos; 3 y 16 de la Ley de Hacienda de los Municipios del Estado de Querétaro, así como los diversos 28, 35 y 36 de la Ley para el Manejo de los Recursos Públicos del Estado de Querétaro y la Ley de Disciplina Financiera de las Entidades Federativas y los Municipios.

Aunado a ello, es menester del legislador local considerar los criterios establecidos por el máximo tribunal de la Nación, relativos a cada uno de los elementos señalados en el párrafo que antecede, a fin de fortalecer las determinaciones tomadas a través de todo el proceso legislativo que se desarrolla para la integración de la Ley de Ingresos de cada uno de los municipios, cito:

*“Época: Novena Época
Registro: 170741
Instancia: Pleno
Tipo de Tesis: Aislada
Fuente: Semanario Judicial de la Federación y su Gaceta
Tomo XXVI, Diciembre de 2007
Materia(s): Administrativa
Tesis: P. XXXIII/2007
Página: 20*

FINES EXTRAFISCALES. NO NECESARIAMENTE DERIVAN DE LA EXPOSICIÓN DE MOTIVOS DE LA LEY CORRESPONDIENTE O DEL PROCESO LEGISLATIVO QUE LE DIO ORIGEN, SINO QUE PUEDEN DEDUCIRSE DEL PRECEPTO QUE LOS ESTABLEZCA.

La Suprema Corte de Justicia de la Nación ha sostenido que tratándose de actos de autoridad legislativa, el requisito de fundamentación se satisface cuando aquella actúa dentro de los límites de las atribuciones que la Constitución Política de los Estados Unidos Mexicanos le confiere y la motivación se colma cuando las leyes que emite se refieren a relaciones sociales que deben regularse jurídicamente, sin que esto implique que todas y cada una de las disposiciones que integran los ordenamientos deban ser materia de una motivación específica, pues ello significaría una actividad materialmente imposible de llevar a cabo. Ahora bien, si de la simple lectura de una norma tributaria se advierte, prima facie, que está orientada a impulsar, conducir o desincentivar ciertas actividades o usos sociales, según sean considerados útiles o no para el desarrollo armónico del país, y los fines que pretende son fácilmente identificables en tanto se desprenden con claridad del propio precepto sin necesidad de hacer un complicado ejercicio de interpretación, es incuestionable que el juzgador puede sostener que el precepto relativo establece fines extrafiscales aunque sobre el particular no se haya hecho pronunciamiento alguno en la exposición de motivos o en el proceso legislativo respectivo.”

8. Que en ejercicio de sus facultades, el Ayuntamiento del Municipio de Corregidora, Qro., aprobó en Sesión Ordinaria de Cabildo de fecha 28 de noviembre de 2024, su Iniciativa de Ley de Ingresos para el ejercicio fiscal 2024, la cual presentó en tiempo y forma ante este Poder Legislativo el 28 de noviembre de 2024, dando cumplimiento a lo ordenado en el artículo 35 de la Ley para el Manejo de los Recursos Públicos del Estado de Querétaro y 108 de la Ley Orgánica Municipal del Estado de Querétaro.
9. Que de acuerdo con los artículos 103 y 104 de la Ley Orgánica Municipal del Estado de Querétaro, la hacienda pública municipal se forma con los ingresos ordinarios y extraordinarios que determina anualmente la Legislatura con base en los ordenamientos fiscales aplicables. Para ello, se define como ingresos ordinarios a los impuestos, derechos, productos, aprovechamientos, contribuciones especiales y participaciones en ingresos que establezcan las leyes respectivas; y como extraordinarios, todos aquellos cuya percepción se autorice excepcionalmente para cubrir gastos eventuales o el importe de determinadas obras públicas; dentro de esta categoría quedan comprendidos los empréstitos o financiamientos adicionales.
10. Que en un ejercicio de estudio, análisis, recopilación de información, sustento y apoyo técnico de la presente Ley, se contó con la participación del representante de las finanzas públicas del Municipio de Corregidora, Qro., así como de la Entidad Superior de Fiscalización del Estado, en la Sesión de Comisión de Planeación y Presupuesto de fecha 09 de diciembre de 2024.



11. Que es indispensable la generación de ingresos que permitan al Municipio de Corregidora, Qro., la posibilidad de brindar a sus habitantes un nivel de calidad de vida, pues es indiscutible el auge del desarrollo que en diversos ámbitos está teniendo esta municipalidad, lo que genera y obliga a enfrentar grandes retos derivados de las múltiples necesidades del aumento constante en el crecimiento. En razón de ello, la presente norma debe traducirse en mejores servicios públicos, más seguridad e infraestructura urbana.

Así pues, estamos ante la idea del incremento de necesidades y satisfactores, así como la exigencia de obtención de recursos, manejo de medios y finalmente, el pago que será necesario para la ejecución de esas actividades. Ante ello, es evidente que el Municipio debe captar recursos financieros a través de diversas fuentes, entre ellas las contribuciones, productos y aprovechamientos que los particulares deberán aportar para el gasto público; toda vez que constituye una obligación para éstos, en términos del artículo 31, fracción IV, de nuestra Carta Magna.

12. Que no debe omitirse que la Constitución Federal reconoce el Principio de Libre Administración Hacendaria Municipal, en donde se introduce el concepto de autonomía como parte de los atributos del Municipio, y se concibe como potestad, que dentro de la noción de Estado en su amplio sentido pueden gozar los municipios de libertad para regir intereses peculiares de su vida interior, mediante normas y órganos de gobierno propios, contando así con la prerrogativa de libre administración para el manejo de sus recursos.

En concordancia con ello, fue el Pleno de la Suprema Corte de Justicia de la Nación quien emitió diversas interpretaciones que se consideran jurisprudencia y con cuyo contenido se refuerza lo expuesto y argumentado, como es el caso de la que a continuación se transcribe:

"HACIENDA MUNICIPAL. CONCEPTOS SUJETOS AL RÉGIMEN DE LIBRE ADMINISTRACIÓN HACENDARIA (ARTÍCULO 115, FRACCIÓN IV, DE LA CONSTITUCIÓN FEDERAL).

El artículo 115, fracción IV, de la Constitución Federal, establece que la hacienda municipal se formará de los rendimientos de los bienes que les pertenezcan, así como de las contribuciones y otros ingresos que las legislaturas establezcan a su favor, y en todo caso: a) Percibirán las contribuciones, incluyendo tasas adicionales, que establezcan los Estados sobre la propiedad inmobiliaria, de su fraccionamiento, división, consolidación, traslación y mejora así como las que tengan por base el cambio de valor de los inmuebles; b) Las participaciones federales, que serán cubiertas por la Federación a los Municipios con arreglo a las bases, montos y plazos que anualmente se determinen por las Legislaturas de los Estados; y, c) Los ingresos derivados de la prestación de servicios públicos a su cargo. De una interpretación armónica, sistemática y teleológica de la disposición constitucional, se concluye que la misma no tiende a establecer la forma en que puede integrarse la totalidad de la hacienda municipal, sino a precisar en lo particular aquellos conceptos de la misma que quedan sujetos al régimen de libre administración hacendaria, toda vez que, por una parte, la hacienda municipal comprende un universo de elementos que no se incluyen en su totalidad en la disposición constitucional y que también forman parte de la hacienda municipal y, por otra, la disposición fundamental lo que instituye, más que la forma en que se integra la hacienda municipal, son los conceptos de ésta que quedan comprendidos en el aludido régimen de libre administración hacendaria."

También son puntal para confirmar lo anteriormente señalado, los criterios que diversos Tribunales en materia de amparo sostienen, cuyos rubros indican:

- D. DEL PLENO DE LA SUPREMA CORTE DE JUSTICIA DE LA NACIÓN:** LEYES DE INGRESOS. PUEDEN ESTABLECER IMPUESTOS CON TODOS SUS ELEMENTOS.
- E. DE LA PRIMER SALA:** LEY DE INGRESOS. LA CONSTITUCIÓN NO PROHÍBE QUE POR VIRTUD DE ÉSTA PUEDA MODIFICARSE UN ELEMENTO REGULADO PREVIAMENTE EN LA LEGISLACIÓN PROPIA DE ALGÚN IMPUESTO.
- F. DEL TERCER TRIBUNAL COLEGIADO DEL SEGUNDO CIRCUITO:** LEYES DE INGRESOS DE LA FEDERACION. PUEDEN DEROGAR LEYES FISCALES ESPECIALES.

13. Que la presente Ley de Ingresos, en apego a los principios de disciplina financiera y responsabilidad hacendaria, no contempla la creación de nuevos impuestos, mantiene los mismos ingresos tributarios con sus diversos elementos contributivos; y en estricto apego a los principios de equidad, proporcionalidad y justicia tributaria, lo que permitirá facilitar el cumplimiento voluntario de obligaciones fiscales por parte de los ciudadanos, además de mantener los esquemas tributarios y mecanismos integrales de recaudación que coadyuven a elevar los ingresos propios. Por lo anterior, resulta necesario continuar con un fortalecimiento de la hacienda pública a través de políticas fiscales que permitan una actividad constante en la depuración, actualización y ampliación de base de contribuyentes cumplidos, así como brindar eficiencia y transparencia en los recursos públicos.

14. Que la proporcionalidad tributaria tutelada por el artículo 31, fracción IV de la Constitución Política de los Estados Unidos Mexicanos, ha sido ampliamente desarrollada por la Suprema Corte de Justicia de la Nación y por los Tribunales de la Federación, y se ha concluido que ésta consiste en que exista congruencia entre el impuesto creado por el Estado y la capacidad contributiva de los obligados. Lo que se traduce en el deber del legislador de establecer las contribuciones necesarias para satisfacer el gasto público tomando en consideración su capacidad económica y su mayor o menor capacidad para contribuir a esos gastos, expresada al realizar el hecho gravado, aportando una parte justa de su patrimonio, imponiendo una tasa o tarifa que considere, mida o refleje mejor esa capacidad contributiva.

Sobre el particular, el Pleno del Máximo Tribunal del País, al resolver la acción de inconstitucionalidad 29/2008 sostuvo medularmente que, aún y cuando el legislador cuenta con un amplio margen para la configuración de los elementos esenciales del tributo, la tasa o tarifa impositiva debe ser coherente con su naturaleza, a fin de evitar que se ponga en riesgo un postulado constitucional o el acceso a valores mínimos humanos. Por tal motivo, la idoneidad de la tasa o tarifa establecida por el legislador, es un factor fundamental para determinar si el tributo vulnera o no el principio de proporcionalidad tributaria. Por ello precisó que, para garantizar la idoneidad de la tasa o tarifa de una contribución es importante considerar las diferencias existentes entre los distintos tipos de tasas o tarifas aplicables, distinguiendo los siguientes: específicos, porcentuales, mixtos y progresivos. Al respecto, el Alto Tribunal ha considerado que tanto los tipos impositivos porcentuales y progresivos son compatibles con las contribuciones sobre la propiedad inmobiliaria.

En ese sentido, se ha tenido como resultado del análisis de los elementos cuantitativos del Impuesto Predial e Impuesto Sobre Traslado de Dominio, como lo son la tasa o tarifa imponible o tipo de gravamen; que el método de cálculo idóneo y acorde a la naturaleza especial de dichas contribuciones, y el que



garantiza la eficacia y respeto a los principios constitucionales de proporcionalidad y equidad tributaria, se logra a través del esquema impositivo establecido en las Tarifas Progresivas.

La progresividad de la tarifa se consigue mediante la estructura de distintos rangos de la base gravable definidos entre un límite mínimo y uno máximo, con la cuota fija y la tasa aplicable sobre el excedente del límite inferior, dado que ello permite cuantificar el gravamen en atención a la verdadera capacidad contributiva del causante, ya que la tasa no se aplica sobre el total de la base, sino únicamente a la porción que excede de cada rango y al resultado se le suma la cuota fija, cuya cuantía debe ser cercana a la del impuesto a pagar en el límite superior del rango inmediato anterior, para compensar la diferencia de una unidad de medición de la base gravable entre un rango y otro.

La cuota fija manejada en las Tarifas Progresivas, se utiliza como un mecanismo para impedir que por el aumento -ínfimo- en una unidad del parámetro de medición de la base gravable que origine un cambio de rango, al rebasar su límite superior, se eleve de manera desproporcional o inequitativa el monto de la contribución, respecto de la del renglón anterior, no permitiendo que se aplique una tasa considerablemente mayor a un contribuyente que cambió de rango por un valor muy mínimo en relación con quien contribuyó en el rango anterior.

La cuota fija trata de compensar ese cambio de rango al ser aplicable únicamente a la suma que resulte igual al rango anterior, mientras que la tasa restante, sólo se aplica al excedente, por eso es marginal, otorgando así, un trato idéntico para todos aquellos contribuyentes que se encuentran en la misma situación frente a la ley; por ello la cuota fija debe acercarse al monto de lo pagado en el límite superior del renglón anterior.

Así pues, las Tarifas Progresivas previstas en la presente Ley, contienen un sistema de rangos basados en un límite inferior, un límite superior, una cuota fija y una tasa marginal aplicable sólo al excedente del límite inferior, lo que permite que las mismas contengan los elementos necesarios para respetar el principio constitucional de proporcionalidad tributaria, pues le corresponde pagar una carga tributaria superior a quien revela mayor capacidad económica y menor, a quien expresa una capacidad económica inferior.

Se agrega que ha sido criterio reiterado de los Tribunales de la Federación, que para corroborar que los valores arrojados por las Tarifas Progresivas respetan el principio de proporcionalidad tributaria, es indispensable realizar las operaciones aritméticas necesarias y analizar los resultados.

Sobre esta guisa se afirma que, el hecho de que el excedente sobre los límites inferior y superior de todos los rangos de la tabla que contiene la tarifa del impuesto no se incremente en la misma proporción, e inclusive en algunos exista decremento o en otros pueda mantenerse igual, no torna inconstitucional al Impuesto en sí mismo, en la medida que para lograr que la progresividad de la tarifa sea efectiva, dichos valores deben ajustarse en la medida que sea posible; es decir, los valores contenidos en la Tabla de Valores Progresivos no fueron determinados de manera caprichosa y arbitraria, más bien son el resultado del desarrollo y resultado de diversas operaciones matemáticas, así como de procesos estadísticos, financieros y de distribución, que garantizan la mayor progresividad posible, de ahí que la autoridad cuente con un amplio margen para la configuración de los elementos del tributo, la tasa o la tarifa impositiva.

En función de ello, el incremento no puede llegar a resultar exacto o idéntico en todos los renglones, ya que en algunos casos puede presentarse un incremento en mayor proporción que en otros, sin que dicha situación anule en forma alguna, el principio de proporcionalidad que impera en todo el mecanismo impositivo analizado en su conjunto y no de manera aislada, comparando un renglón en particular con respecto al que lo antecede o el que le sucede, y por ende es que dicha situación no rompe con la proporcionalidad de toda la tabla en su conjunto, pues sigue pagando más quien demuestra mayor capacidad económica y menos quien lo hace de manera inferior; resultando que además, dichos aumentos, aunque difieren, no son desmedidos ni arbitrarios y por ende, no impactan de manera significativa en la progresividad de los renglones de la tabla a grado tal de romperla, ya que en cierta medida, existe una continuidad visible en cada uno de ellos, pero sin dar saltos exacerbados de un rango a otro puesto que en la mayoría de los casos, el incremento no rebasa tan siquiera el peso de diferencia en los últimos renglones, en los cuales, la capacidad económica demostrada del contribuyente es mucho mayor que en los primeros.

Por último, se destaca que el esquema de tarifas progresivas para el cálculo del Impuesto Predial e Impuesto Sobre Traslado de Dominio implementado a partir de ejercicios fiscales anteriores, se desarrolló a través de un diseño de investigación con elementos de análisis cuantitativos, los cuales permitieron exponer el problema en torno a la recaudación del Impuesto Predial, mismo que a su vez evidenció resultados significativos entre lo que se recauda y lo que se debiera recaudar. Por otro lado, en la parte descriptiva se expusieron las estrategias empleadas por las autoridades municipales y los logros pretendidos. De este modo, considerando ambos tipos de análisis, se construyeron estrategias que han demostrado su efectividad y han permitido al Municipio incrementar su recaudación por concepto de dichos tributos, lo que a su vez se ha traducido en la ampliación de la cobertura de los servicios públicos y en el mejoramiento de los mismos, situación que trae por consecuencia una mejor calidad de vida en la población a través de la ejecución de obras de impacto social como medida de legitimidad.

15. Que ya adentrados en el contenido de la presente Ley, en materia de impuestos, el Predial es uno de los conceptos que mayor incidencia tiene entre los componentes de los ingresos propios del Municipio de Corregidora, Qro., definiéndose dicho Impuesto como el tributo que grava la propiedad, copropiedad, propiedad en condominio, copropiedad en condominio, posesión y la coposesión, de todo predio ubicado en el territorio del Municipio de Corregidora, Qro., donde la calidad del sujeto obligado es el propietario de un bien inmueble, terreno, vivienda, oficina, edificio o local comercial.

Siendo que el artículo 115, fracción IV, de la Constitución Política de los Estados Unidos Mexicanos, establece que una de las facultades de los Ayuntamientos en materia fiscal, es la de proponer ante la Legislatura local, las tasas, cuotas y tarifas aplicables a las bases para la determinación de los impuestos, derechos, productos, aprovechamientos y que se establezcan en su favor.

EN MATERIA JURÍDICA **Impuesto Predial**

El Impuesto Predial, atiende a una naturaleza de carácter inmobiliario generándose por la propiedad y/o tenencia de la tierra o la tierra y sus construcciones cuantificándose al ser un impuesto en función de una tarifa y una base gravable, ésta última constituida por el valor catastral, mismo que se obtiene aplicando las Tarifas de Valores Unitarios de Suelo y Construcción correspondientes al ejercicio fiscal.

(Lo anterior, con independencia de los mecanismos fiscales establecidos que surten efectos en el importe del presente tributo).



En esta tesitura, el sistema de tributación, se basa en la aplicación de una Tabla de Tarifas de Valores Progresivos que no distingue diferencias entre lotes baldíos y lotes ya edificados, y que cumple con los principios tributarios constitucionales de equidad y proporcionalidad como se ha precisado en párrafos antes citados, esquema constitucional, que se calculó con fundamentos matemáticos, estadísticos y financieros.

Es de señalarse que la tarifa de valores progresiva en materia de Impuesto Predial, para el ejercicio fiscal 2025, toma como base para su realización la información generada para la estructura de la tarifa de valores progresiva la establecida en el año 2022.

ANÁLISIS MATEMÁTICO Impuesto Predial

Una vez recolectada la información del valor catastral de cada inmueble dentro del Municipio de Corregidora, Qro., a través del censo, se procedió a observar el comportamiento de este valor catastral y su distribución que tiene respecto a los límites inferiores y superiores de los 25 niveles de la "tabla de valores progresivos" elaborada en el año 2022, mismos que se consideran para el Ejercicio Fiscal 2025, esto con el objeto de comprobar que esta distribución sigue todavía la tendencia de una "distribución normal estandarizada y uniforme" como se demostró en su momento en ese año, o si se tiene la necesidad de modificar los límites inferiores y superiores de cada uno de los 25 niveles de dicha tabla para el presente ejercicio fiscal.

El método utilizado es el denominado Serie Geométrica con tendencia.

La forma más simple de tratar de comprender la tendencia es a través del siguiente diagrama de dispersión o nube de puntos, tal como se describe a continuación:

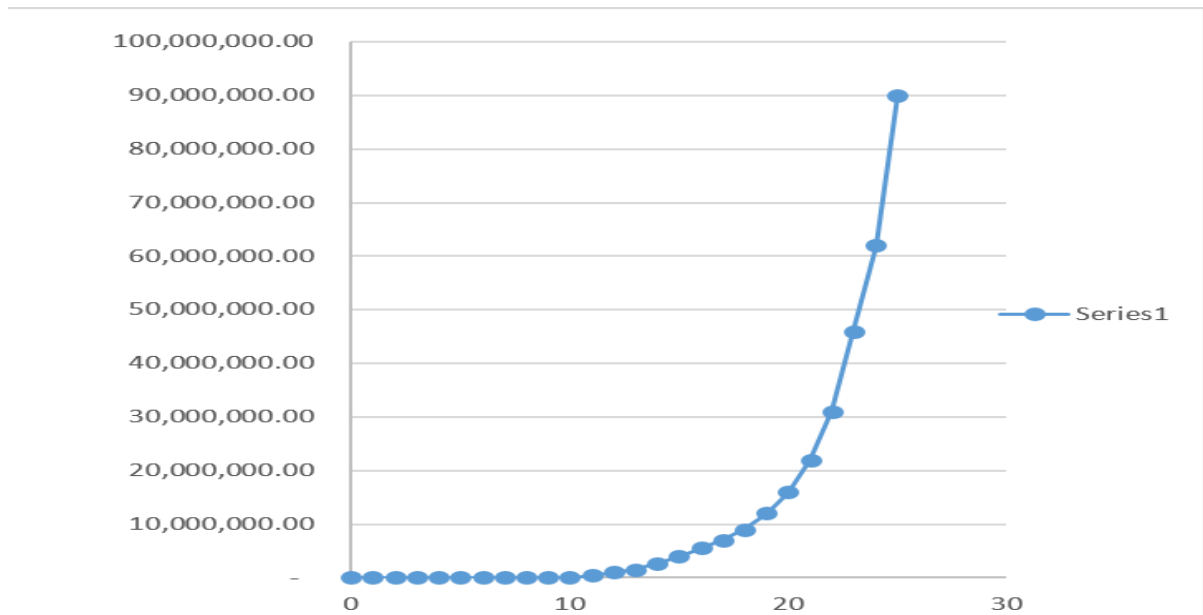

La función que define el modelo es la siguiente:

$$Y_i = A \cdot B^{X_i} E$$

En la cual:

Y_i = Variable dependiente, i ésima observación

A, B: = Parámetros de la ecuación, que generalmente son desconocidos

E: = Error asociado al modelo

X_i = Valor de la i ésima observación de la variable independiente

Este modelo matemático continúa siendo la mejor alternativa que se ha encontrado para la estructuración realización de la "Tabla de Valores Progresivos" en virtud que logra un coeficiente de determinación suficientemente apropiado y determinístico (96% en un cálculo general), además de que el comportamiento de los valores progresivos de la tabla evidentemente tiende a un comportamiento exponencial con tendencia uniforme.

Con los valores catastrales del total de predios ubicados dentro del Municipio de Corregidora, Qro., se establecieron los parámetros de rangos de valor de acuerdo a la distribución siguiente:



TABLA DE VALORES PROGRESIVOS

NÚMERO DE RANGO	RANGO DE VALORES	
	INFERIOR	SUPERIOR
1	\$0.01	\$58,938.01
2	\$58,938.02	\$82,278.26
3	\$82,278.27	\$114,861.60
4	\$114,861.61	\$160,348.42
5	\$160,348.43	\$223,848.68
6	\$223,848.69	\$312,496.00
7	\$312,496.01	\$436,248.95
8	\$436,248.96	\$609,009.91
9	\$609,009.92	\$850,186.75
10	\$850,186.76	\$1,186,873.19
11	\$1,186,873.20	\$1,656,892.42
12	\$1,656,892.43	\$2,313,046.21
13	\$2,313,046.22	\$3,229,046.60
14	\$3,229,046.61	\$4,507,796.66
15	\$4,507,796.67	\$6,292,950.63
16	\$6,292,950.64	\$8,785,051.94
17	\$8,785,051.95	\$12,264,062.16
18	\$12,264,062.17	\$17,120,811.80
19	\$17,120,811.81	\$23,900,906.02
20	\$23,900,906.03	\$33,366,017.67
21	\$33,366,017.68	\$46,579,453.31
22	\$46,579,453.32	\$65,025,604.58
23	\$65,025,604.59	\$90,776,704.14
24	\$90,776,704.15	\$126,725,619.38
25	\$126,725,619.39	En adelante

Gráficamente se puede observar que la tendencia sí tiene un comportamiento normal estandarizado, con intervalo de confianza de más del 99%, esto implica que solamente el 1.0% del valor de los predios se encuentra distribuido fuera del rango de la normalidad, en otras palabras, esto quiere decir que hay muy pocos predios muy por debajo de la media y también pocos predios muy por arriba de la media, mismos que entraran paulatinamente dentro de los límites de la campana normal.

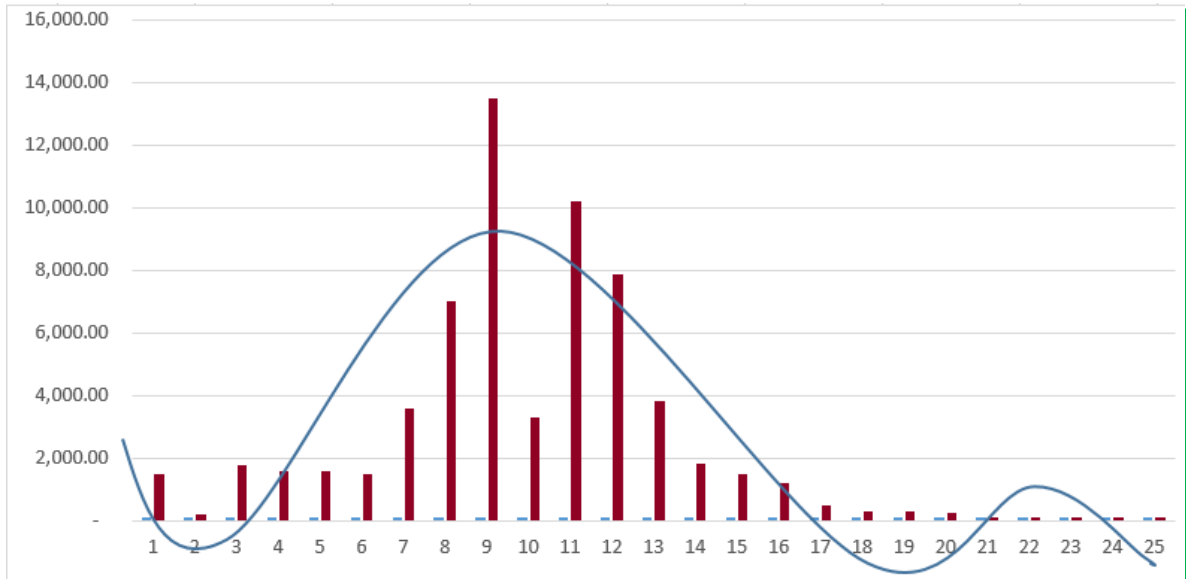

Una vez, encontrada la fidelidad y confiabilidad de la información, y su apropiado uso, bajo los mismos criterios de distribución utilizados en la tabla calculada para el año 2022 de los valores catastrales de los predios, se considera mantener para el año 2025 los mismos límites en los 25 niveles que los de la tabla del año 2022.

Ahora bien, bajo este orden y por lo que ve al cálculo en el monto de la cuota fija, resultan aplicables los mismos del año 2022, con beneficio de la población en general que cuenta con al menos un predio.

En ese tenor, por lo que ve a los demás elementos que conforman la tarifa progresiva; y atendiendo a los estándares económicos y estimando el contexto social en este Municipio, así como lo que impera en el país, la Tarifa de Valores Progresivos no sufre incremento alguno en comparación con la utilizada en el ejercicio fiscal 2022.



La última columna de la tabla se refiere al factor que se aplica al excedente del valor catastral de cada predio sobre el límite inferior que muestra la tabla.

Este factor debe de tener la discrecionalidad de que al ser aplicado al excedente máximo de un rango no supere en cifra al pago del siguiente rango mínimo del siguiente valor, de tal manera que la fórmula para encontrar estos factores es la siguiente:

$$Xi = (CP_{i+1} - CPI) / (LSi - Lli)$$

Donde:

Xi = Factor aplicable sobre el excedente del valor catastral de cada predio al límite inferior.

CP i+1 = Cuota en pesos en el intervalo i más uno

CPI = Cuota en pesos en el intervalo i

LSi = Límite inferior en el intervalo i

Con esta fórmula se garantiza que no habrá ningún traslape en la aplicación de los excedentes del valor catastral sobre los límites inferiores de todos los niveles de la tabla.

A continuación, se presenta la tabla de valores progresivos final para el cobro del Impuesto Predial para el año 2025.

TABLA PARA EL EJERCICIO FISCAL 2025:

NÚMERO DE RANGO	RANGO DE VALORES		CUOTA FIJA EN PESOS	TARIFA SOBRE EL EXCEDENTE DEL LÍMITE INFERIOR
	INFERIOR	SUPERIOR		
1	\$0.01	\$58,938.01	\$125.00	0.000905
2	\$58,938.02	\$82,278.26	\$178.38	0.003263
3	\$82,278.27	\$114,861.60	\$254.55	0.003335
4	\$114,861.61	\$160,348.42	\$363.24	0.003409
5	\$160,348.43	\$223,848.68	\$518.35	0.003485
6	\$223,848.69	\$312,496.00	\$739.69	0.003563
7	\$312,496.01	\$436,248.95	\$1,055.55	0.003642
8	\$436,248.96	\$609,009.91	\$1,506.29	0.003723
9	\$609,009.92	\$850,186.75	\$2,149.50	0.003805
10	\$850,186.76	\$1,186,873.19	\$3,067.37	0.003890
11	\$1,186,873.20	\$1,656,892.42	\$4,377.18	0.003976
12	\$1,656,892.43	\$2,313,046.21	\$6,246.30	0.004064
13	\$2,313,046.22	\$3,229,046.60	\$8,913.57	0.004155
14	\$3,229,046.61	\$4,507,796.66	\$12,719.79	0.004247
15	\$4,507,796.67	\$6,292,950.63	\$18,151.33	0.004341
16	\$6,292,950.64	\$8,785,051.94	\$25,902.22	0.004438
17	\$8,785,051.95	\$12,264,062.16	\$36,962.85	0.004536
18	\$12,264,062.17	\$17,120,811.80	\$52,746.54	0.004637
19	\$17,120,811.81	\$23,900,906.02	\$75,270.09	0.004740
20	\$23,900,906.03	\$33,366,017.67	\$107,411.53	0.004845
21	\$33,366,017.68	\$46,579,453.31	\$153,277.84	0.004953
22	\$46,579,453.32	\$65,025,604.58	\$218,729.73	0.005063
23	\$65,025,604.59	\$90,776,704.14	\$312,130.56	0.005175
24	\$90,776,704.15	\$126,725,619.38	\$445,414.92	0.005290
25	\$126,725,619.39	En adelante	\$635,613.67	0.005407

16. Que tratándose de otro de los principales impuestos municipales, tenemos al Impuesto Sobre Traslado de Dominio, como otro de los de mayor incidencia entre los componentes de los ingresos propios del Municipio de Querétaro, Qro. Se puede entender a éste como el tributo que grava la adquisición de inmuebles que consistan en el suelo o en el suelo y las construcciones adheridas a él, ubicados en el territorio del Municipio de Querétaro, Qro., así como los derechos relacionados con los mismos; en donde los sujetos obligados o contribuyentes son los adquirentes de bienes inmuebles, pudiendo ser un terreno, vivienda, oficina, edificio, local comercial, etcétera.

El artículo 115, fracción IV de la Constitución Política de los Estados Unidos Mexicanos, establece que una de las facultades de los ayuntamientos en materia fiscal es que pueden proponer ante la Legislatura local, las tasas, cuotas y tarifas aplicables a las bases para la determinación de los impuestos, derechos, productos, aprovechamientos y las demás que establezca la Legislatura; de ser aprobada las propuestas, éstas son publicadas en el Periódico Oficial del Gobierno del Estado de Querétaro "La Sombra de Arteaga" a través de la Ley de Ingresos respectiva a los municipios que enviaron su propuesta.

EN MATERIA JURÍDICA
Impuesto Traslado de Dominio

En el ejercicio 2014, se sentaron las bases para modificar el sistema tributario para obtener el Impuesto Sobre Traslado de Dominio correspondiente; lo que implica continuar con los programas y estrategias generales que el Municipio de Corregidora, Qro., ha establecido referente a la mejora continua en la recaudación de los impuestos y en particular en el que se deriva del traslado de dominio.



En esta tesis, el sistema de tributación, se basa en la aplicación de una Tabla de Tarifas de Valores Progresivos, que cumple con los principios tributarios constitucionales de equidad y proporcionalidad, esquema constitucional que se calculó con fundamentos matemáticos, estadísticos y financieros.

Siendo que el artículo 115, fracción IV de la Constitución Política de los Estados Unidos Mexicanos, establece que una de las facultades de los Ayuntamientos en materia fiscal, es la de proponer ante la Legislatura Local, las tasas, cuotas y tarifas aplicables a las bases para la determinación de los impuestos, derechos, productos, aprovechamientos y contribuciones de mejoras que se establezcan a cargo de los contribuyentes del Municipio de Corregidora, Qro.

En razón de lo anterior, se mantiene el mismo sistema tributario en materia de Impuesto Sobre Traslado de Dominio, considerando para la tarifa de valores progresiva en materia de Impuesto Sobre Traslado de Dominio, para el ejercicio fiscal 2025, la información generada para la estructura de la tarifa de valores progresiva la establecida en el año 2022.

MARCO CONCEPTUAL

Los ingresos del Municipio de Corregidora, Qro., comprenden: impuestos, derechos, productos, aprovechamientos, contribuciones de mejora, participaciones e incentivos federales, y los fondos de aportaciones federales.

En lo que respecta a los ingresos propios, los impuestos son los más importantes para el Municipio, puesto que es el ingreso que más recurso genera; este rubro se integra entre otros muchos por el traslado de dominio.

El Impuesto Sobre Traslado de Dominio, es un gravamen que se hace sobre la adquisición de inmuebles, recae sobre la raíz, y respecto del cual ya se ha determinado por el Pleno de la Suprema Corte de Justicia de la Nación, que el mecanismo idóneo para el cobro de dicho impuesto es a través de las tarifas progresivas, y que es posible que se grava diferencialmente la capacidad económica de los contribuyentes, a fin de que en cada caso el impacto sea distinto.

ANÁLISIS MATEMÁTICO **Impuesto Traslado de Dominio**

Este esquema constitucional, se calculó con fundamentos matemáticos, estadísticos y financieros, es decir, para el ejercicio fiscal 2025, la tarifa progresiva aplicable no sufre modificación en comparación con la establecida en el año 2022.

Es de señalarse que la tarifa progresiva en materia de Impuesto Sobre Traslado de Dominio, para el ejercicio fiscal 2025, toma como base para su realización la información generada en el año 2022.

Es menester recordar, que cuando se realizan cálculos estadísticos basados en censos poblacionales como es el caso, el grado de error en las proyecciones es mínimo, por lo que el nivel de confianza en los resultados obtenidos fluctúa en un 99.9 % de asertividad.

Esta tabla de valores progresivos es calculada con fundamento matemático, estadístico y financiero en el que se ven beneficiados tanto los contribuyentes como el municipio propio.

ANÁLISIS MATEMÁTICO

Serie Geométrica con Tendencia

Este modelo ha sido la mejor alternativa que se ha encontrado para la realización de la "Tabla de Valores Progresivos" en virtud que logra un coeficiente de determinación suficiente apropiado y determinístico (96% en su cálculo general), además que el comportamiento de los valores progresivos de la tabla evidentemente tiende a un comportamiento geométrico con tendencia uniforme.

La forma más simple de tratar de comprender a tendencia es a través del siguiente diagrama de dispersión o nube de puntos, tal como la siguiente:

La forma más simple de tratar de comprender a tendencia es a través del siguiente diagrama de dispersión o nube de puntos, tal como la siguiente:

La función que define el modelo es la siguiente:

$$Y_i = A * B^i * E$$

En la cual:

Y_i = Variable dependiente, i ésima observación.

A, B: = Parámetros de la ecuación, que generalmente son desconocidos



E: = Error asociado al modelo

X_i = Valor de la i ésima observación de la variable independiente

Derivado del censo y aplicando las fórmulas antes expuestas se construyó la tarifa de valores progresivos dando como resultado la siguiente:

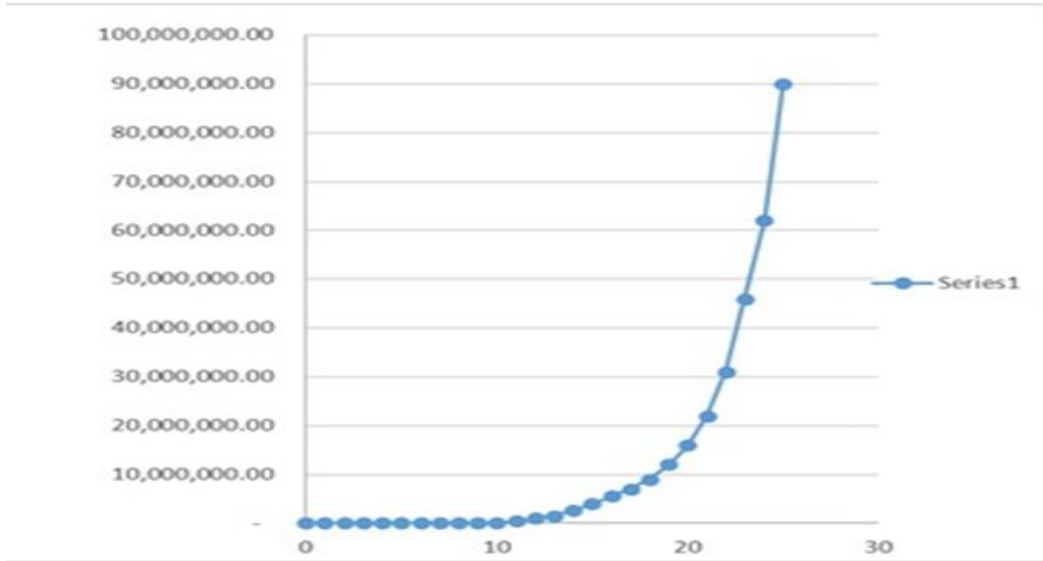

NÚMERO DE RANGO	RANGO DE VALORES		CUOTA FIJA EN PESOS
	INFERIOR	SUPERIOR	
1	\$0.01	\$250,516.71	\$0.00
2	\$250,516.72	\$405,451.75	\$11,649.02
3	\$405,451.76	\$656,208.21	\$19,686.84
4	\$656,208.22	\$1,062,047.99	\$33,270.75
5	\$1,062,048.00	\$1,718,884.20	\$56,227.56
6	\$1,718,884.21	\$2,781,948.57	\$95,024.57
7	\$2,781,948.58	\$4,502,477.76	\$160,591.52
8	\$4,502,477.77	En Adelante	\$271,399.66

Dando también como resultado que dentro de los 8 niveles se encuentra el 99.9% del total de los predios que realizarán traslado de dominio en el Municipio de Corregidora, Qro., el coeficiente de determinación encontrando en la proyección de la tabla de 96%, suficientemente significativo.

Es importante establecer que, en los rangos encontrados, denominados "Intervalos de confianza" simula claramente una tendencia a la conocida "Campana de Gauss-Jordan", en donde la mayoría de los predios tiende a una normalidad estandarizada exactamente en la parte central de la tabla, lo que garantiza estadísticamente la equidad y buena distribución de los rangos.

Una vez encontrados los rangos óptimos aplicando la Serie Geométrica con Tendencia se procedió ahora a calcular la cuota fija que corresponde a cada rango de valor comercial.

Así mismo, se realizaron los mismos procesos estadísticos anteriores para comprobar la fidelidad de la tabla en cuanto a las cuotas fijas aplicadas al cobro.

Finalmente, la última columna de la tabla se refiere al factor que se aplica al excedente del valor de cada predio el límite inferior que muestra la tabla. Este factor debe de tener la discrecionalidad de que al ser aplicado al excedente máximo de un rango no supere en cifra al pago del siguiente rango mínimo del siguiente valor, de tal manera que la fórmula para encontrar estos factores es la siguiente:

$$X_i = (CP_{i+1} - CPI) / (LSi - Lli)$$



Donde:

X_i = Factor aplicable sobre el excedente del valor de cada predio al límite inferior.

CP_{i+1} = Cuota en pesos en el intervalo i más uno

CP_i = Cuota en pesos en el intervalo i

LS_i = Límite superior en el intervalo i

LI_i = Límite inferior en el intervalo i

Con esta fórmula se garantiza que no habrá ningún traslape en la aplicación de los excedentes del valor sobre los límites inferiores de todos los niveles de la tabla.

17. Que el Impuesto Sobre Traslado de Dominio, es el tributo que grava la adquisición de inmuebles que consistan en el suelo y las construcciones adheridas a él, ubicados en el territorio del Municipio de Corregidora, Querétaro, así como los derechos relacionados con los mismos; en donde los sujetos obligados o contribuyentes son los adquirentes de los bienes inmuebles, que pueden ser un terreno, vivienda, oficina, edificio, local comercial.

En el ejercicio 2014, se sentaron las bases para modificar el sistema tributario para obtener el Impuesto Sobre Traslado de Dominio correspondiente; lo que implica continuar con los programas y estrategias generales que el Municipio de Corregidora, Querétaro ha establecido referente a la mejora continua en la recaudación de los impuestos y en particular en el que se deriva del traslado de dominio.

En esta tesitura, el sistema de tributación, se basa en la aplicación de una Tabla de Tarifas de Valores Progresivos, que cumple con los principios tributarios constitucionales de equidad y proporcionalidad, esquema constitucional que se calculó con fundamentos matemáticos, estadísticos y financieros.

Siendo que el artículo 115, fracción IV de la Constitución Política de los Estados Unidos Mexicanos, establece que una de las facultades de los Ayuntamientos en materia fiscal, es la de proponer ante la Legislatura Local, las tasas, cuotas y tarifas aplicables a las bases para la determinación de los impuestos, derechos, productos, aprovechamientos y contribuciones de mejoras que se establezcan a cargo de los contribuyentes del Municipio de Corregidora, Querétaro.

En razón de lo anterior, se mantiene el mismo sistema tributario en materia de Impuesto Sobre Traslado de Dominio, considerando para la tarifa de valores progresiva en materia de Impuesto Sobre Traslado de Dominio, para el ejercicio fiscal 2025, la información generada para la estructura de la tarifa de valores progresiva la establecida en el año 2022.

18. Que con el fin de reforzar el principio de libre hacienda de los Municipios, consagrado dentro del numeral 115, fracción IV de la Constitución Política de los Estados Unidos Mexicanos, así como para una debida tutela por cuanto ve al cobro, determinación, cuantificación y pago del Impuesto Sobre Fraccionamientos, Condominios, Fusión, Subdivisión y Relotificación de Predios, así como de la eficacia de su aplicación, se estima necesario individualizar de manera positiva cada uno de los elementos de la presente contribución dentro de la Ley de Ingresos de este municipio, de modo que los elementos del Impuesto Sobre Fraccionamientos, Condominios, Fusión, Subdivisión y Relotificación de Predios, encuentra su fundamentación dentro de ésta, quedando como una norma accesoria la Ley de Hacienda de los Municipios del Estado de Querétaro.

Es así que, si los municipios sólo pueden percibir aquellas contribuciones que se establezcan dentro de sus respectivas leyes de ingresos, es por ende que resulta imperioso, fundar de manera expresa y minuciosa todos y cada uno de los elementos de la contribución dentro de la Ley de Ingresos respectiva a este Municipio, siendo los elementos esenciales de la contribución.

Aunado al hecho de que, de esta manera la recaudación, determinación y pago de las contribuciones, no se encuentran supeditadas de forma directa a la Ley de Hacienda de los Municipios del Estado de Querétaro, al contar la Ley de Ingresos con los elementos suficientes para la determinación del Impuesto Sobre Fraccionamientos, Condominios, Fusión, Subdivisión y Relotificación de Predios. Ello, con base a los criterios jurisprudenciales mencionados con anterioridad.

19. Que en cuanto a la prestación del Servicio de Alumbrado Público, es oportuno reiterar que los municipios tienen derecho a recibir los ingresos por la prestación de este servicio, por lo que corresponde a éstos proponer a la Legislatura del Estado las tarifas aplicables, mismas que son constitucionales al satisfacer los elementos esenciales del mismo, es decir, sujeto, objeto, base, tasa o tarifa e incluso época de pago, pero que además su naturaleza es acorde a los principios de equidad, legalidad, proporcionalidad y gasto público previstos en la fracción IV del artículo 31 constitucional.

Sobre este aspecto, cabe puntualizar que no obstante la circunstancia de que difícilmente puede apreciarse la existencia de un servicio individualizado en un destinatario concreto y más bien se trata de un servicio con carácter de universal dirigido a los habitantes del Municipio, tomando en cuenta que el derecho por servicio es una contribución que tiene su origen en la recepción por parte de los particulares de una actividad del Estado –en este caso del Municipio–, por la cual se genera una relación entre sus habitantes obligados al pago y la administración de aquél, que justifica precisamente dicha remuneración por ese concepto, debe estimarse que al determinarse con base al costo global generado por la prestación del servicio otorgado por el Municipio, se atiende a los postulados constitucionales que rigen en materia tributaria.

20. Que considerando que, a través del Decreto publicado en el Diario Oficial de la Federación, en fecha 27 de enero de 2016, se ordenó la desindexación del Salario Mínimo como factor de cálculo, substituyéndose por la Unidad de Medida y Actualización emitida por el INEGI; estableciendo así que las obligaciones y supuestos denominados en unidades de medida y actualización se considerarán de monto determinado y se solventarán entregando su equivalente en Moneda Nacional.

Al efecto, deberá de multiplicarse el monto de la obligación o supuesto expresado en las citadas unidades, por el valor de la misma a la fecha correspondiente.



Siendo que su artículo Cuarto Transitorio, ordenó que el Congreso de la Unión, las Legislaturas de los Estados, la Asamblea Legislativa del Distrito Federal, así como las Administraciones Públicas Federal, Estatales, del Distrito Federal y Municipales, deberán realizar las adecuaciones que correspondan en las Leyes y ordenamientos de su competencia, según sea el caso, en un plazo máximo de un año, contado a partir de la entrada e vigor de dicho decreto, a efecto de eliminar las referencias al salario mínimo como unidad de cuenta, índice, base, medida o referencia y sustituirlas por las relativas a la Unidad de Medida y Actualización.

Se entenderá por Unidad de Medida y Actualización (UMA), la referencia económica en pesos para determinar la cuantía del pago de las obligaciones y supuestos previstos en las leyes.

En razón de lo antes expuesto, es que la presente Ley se emite de conformidad con los lineamientos federales aplicables en materia de Factor de Cálculo sobre base monetaria.

21. Que la presente Ley se formula en atención a la política de ingresos que se estableció en los criterios económicos para 2025, que si bien, señalan que se proponen medidas para fortalecer la recaudación, además, el fortalecimiento de las fuentes de ingresos a través del combate a la evasión y la elusión fiscal, sin aumentar o crear nuevos impuestos; un ejercicio eficiente del gasto público bajo un criterio de austeridad y combate a la corrupción; y una conducción responsable de la política de endeudamiento que ha permitido mantener los niveles de deuda como porcentaje del PIB estables.

22. Que en cuanto a las Aportaciones y Participaciones Federales, éstas se determinaron conforme a la Ley de Coordinación Fiscal, la Ley de Coordinación Fiscal Estatal Intermunicipal del Estado de Querétaro, la Ley que Fija las Bases, Montos y Plazos conforme a las cuales se distribuirán las Participaciones Federales correspondientes a los Municipios del Estado de Querétaro, para el Ejercicio Fiscal 2025, y demás disposiciones aplicables.

23. Que las Participaciones y Aportaciones Federales forman parte integral de los ingresos del municipio en cada ejercicio fiscal. No obstante, para el ejercicio fiscal 2025, esos rubros son proyectados en montos estimados, debido a que en su determinación influyen diversos factores externos como lo son: el Presupuesto de Egresos por parte del Gobierno Federal y todas circunstancias que ello representa; la falta de elementos sólidos que doten de certeza al actuar del Municipio en la proyección de sus ingresos por concepto de participaciones y aportaciones y las obligaciones establecidas en normas del ámbito local, como son los plazos. No se debe omitir señalar que el actuar del Municipio debe ser con total responsabilidad, a fin de no romper el equilibrio presupuestario e incurrir en déficit que repercuta en la economía de los habitantes de este Municipio.

24. Que la presente Ley es un instrumento jurídico que refleja los recursos a obtener por el Municipio, sirviendo de base en la formulación de su Presupuesto de Egresos y como ordenamiento jurídico de observación básica y primordial que permite fiscalizar las cuentas públicas, es decir, conocer la debida aplicación de recursos, lo que constituye una garantía al gobernado en la recaudación y el ejercicio del gasto público.

25. Que debe tenerse presente la facultad del Congreso de la Unión, contenida en el artículo 73, fracción XXVIII, de la Constitución Política de los Estados Unidos Mexicanos, para expedir las leyes en materia de Contabilidad Gubernamental que regirán la contabilidad, para expedir leyes en materia de contabilidad pública y la presentación homogénea de información financiera, de ingresos y egresos, así como patrimonial para la Federación, los Estados, los Municipios y las demarcaciones territoriales de la Ciudad de México, a fin de garantizar su armonización a nivel nacional y establecer los criterios generales que regirán la Contabilidad Gubernamental y la emisión de información financiera de los entes públicos.

26. Que en cumplimiento a dicha disposición, se expidió la Ley General de Contabilidad Gubernamental, la cual continúa vigente y que tiene por objeto establecer los criterios generales que regirán la Contabilidad Gubernamental y la emisión de información financiera de los entes públicos, con el fin de lograr su adecuada armonización, ello con miras de facilitar el registro y la fiscalización de los activos, pasivos, ingresos y gastos, así como contribuir a medir la eficacia, economía y eficiencia del gasto e ingreso público.

La mencionada Ley es de observancia obligatoria para los Ayuntamientos y las entidades de la administración pública paramunicipal. De la misma manera, los gobiernos estatales deberán coordinarse con los municipales para que éstos armonicen su contabilidad, con base en las disposiciones de dicho ordenamiento, ya que los objetivos esenciales son incrementar la calidad del gasto, fortalecer la transparencia y la rendición de cuentas.

27. Que para el registro de las operaciones presupuestarias y contables, los entes públicos deberán ajustarse a sus respectivos catálogos de cuentas, cuyas listas estarán alineadas tanto conceptualmente como en sus principales agregados al plan de cuentas que se emita, agregando que esas cuentas serán aprobadas en los municipios por la unidad administrativa competente en materia de contabilidad gubernamental que corresponda en cada caso.

28. Que el espíritu de la Ley General de Contabilidad Gubernamental es que la información contable mantenga estricta congruencia con la información presupuestaria, control de inventarios, integración de la información financiera, sistematización que permita la obtención de información clara, concisa, oportuna y veraz y registros contables en cuentas específicas del activo; en ese contexto y dada la relevancia de esta norma general, la presente Ley continúa observando los principios y lineamientos obligatorios en dicha materia.

29. Que con fechas 27 de abril del 2016, 30 de enero de 2018 y 10 mayo de 2022, se publicaron respectivamente en el Diario Oficial de la Federación, la Ley de Disciplina Financiera de las Entidades Federativas y de los Municipios y diversas reformas a dicho ordenamiento, mismas que tienen como finalidad establecer los criterios generales de responsabilidad hacendaria y financiera que regirán a las Entidades Federativas y los Municipios, así como sus respectivos entes públicos, para un manejo sostenible de sus finanzas.

30. Que en estricto apego al cumplimiento de la Ley General de Contabilidad Gubernamental y la Ley de Disciplina Financiera de las Entidades Federativas y los Municipios, se atienden los criterios emitidos por el Consejo Nacional de Armonización Contable, que buscan homologar conceptualmente la integración de los conceptos, de igual manera se adjuntan a la presente Ley los anexos correspondientes a los formatos 7A y 7C.

Por lo anteriormente expuesto y fundado, sometemos a la aprobación de esta Representación Popular, los siguientes:

PUNTOS RESOLUTIVOS

Resolutivo Primero. La Comisión de Planeación y Presupuesto aprueba y propone a este Honorable Pleno apruebe, con modificaciones, la "**Iniciativa de Ley de Ingresos del Municipio de Corregidora, Qro., para el Ejercicio Fiscal 2025**".

Resolutivo Segundo. La Ley aprobada queda en los siguientes términos:



**LEY DE INGRESOS DEL MUNICIPIO DE CORREGIDORA, QRO.,
PARA EL EJERCICIO FISCAL 2025.**

Artículo 1. En el ejercicio fiscal comprendido entre el 01 de enero y el 31 de diciembre del 2025, los ingresos del Municipio de Corregidora, Qro, estarán integrados conforme lo que establecen los artículos 14 y 16 de la Ley de Hacienda de los Municipios del Estado de Querétaro, mismos que se señalan en el artículo 2 de la presente Ley.

Artículo 2. Los ingresos para el ejercicio fiscal 2025, se conformarán de la siguiente manera:

CONCEPTO	IMPORTE
Impuestos	\$864,506,643.00
Contribuciones de Mejoras	\$0.00
Derechos	\$199,599,911.00
Productos	\$34,068,471.00
Aprovechamientos	\$33,573,600.00
Ingresos por Venta de Bienes y Prestación de Servicios	\$0.00
TOTAL DE INGRESOS PROPIOS	\$1,131,748,625.00
Participaciones, Aportaciones, Convenios, Incentivos Derivados de la Colaboración Fiscal y Fondos Distintos de Aportaciones	\$724,482,311.00
Transferencias, Asignaciones, Subsidios y Subvenciones	\$0.00
TOTAL PARTICIPACIONES, APORTACIONES, CONVENIOS, INCENTIVOS DERIVADOS DE LA COLABORACIÓN FISCAL Y FONDOS DISTINTOS DE APORTACIONES, TRANSFERENCIAS, ASIGNACIONES, SUBSIDIOS Y SUBVENCIONES	\$724,482,311.00
Ingresos derivados de financiamiento	\$0.00
TOTAL DE INGRESOS DERIVADOS DE FINANCIAMIENTO	\$0.00
TOTAL DE INGRESOS	\$1,856,230,936.00
Financiamiento Propio	\$206,500,843.00
TOTAL DE FINANCIAMIENTO PROPIO	\$206,500,843.00
TOTAL DE INGRESOS PARA EL EJERCICIO FISCAL 2025	\$2,062,731,779.00

Artículo 3. Se percibirán ingresos por los siguientes Impuestos:

CONCEPTO	IMPORTE
IMPUESTOS SOBRE LOS INGRESOS	\$3,495,574.00
Impuesto de Entretenimientos Públicos Municipales	\$3,495,574.00
IMPUESTOS SOBRE EL PATRIMONIO	\$755,149,470.00
Impuesto Predial	\$350,686,425.00
Impuesto Sobre Traslado de Dominio	\$385,825,134.00
Impuesto sobre Fraccionamientos, Condominios, Fusión, Subdivisión y Relotificación de Predios	\$18,637,911.00
ACCESORIOS	\$28,989,377.00
IMPUESTO PARA EDUCACIÓN Y OBRAS PÚBLICAS MUNICIPALES	\$788,008.00
Impuesto para Educación y Obras Públicas Municipales	\$788,008.00
IMPUESTOS NO COMPRENDIDOS EN LA LEY DE INGRESOS VIGENTE, CAUSADOS EN EJERCICIOS FISCALES ANTERIORES, PENDIENTES DE LIQUIDACIÓN O PAGO	\$76,084,214.00
Impuestos no comprendidos en la Ley de Ingresos vigente, causados en ejercicios fiscales anteriores, pendientes de liquidación o pago.	\$76,084,214.00
TOTAL DE IMPUESTOS	\$864,506,643.00

Artículo 4. Se percibirán ingresos por las siguientes Contribuciones de Mejoras:

CONCEPTO	IMPORTE
CONTRIBUCIONES DE MEJORAS	\$0.00
Contribuciones de Mejoras por Obras Públicas	\$0.00
CONTRIBUCIONES DE MEJORAS NO COMPRENDIDAS EN LAS FRACCIONES DE LA LEY DE INGRESOS VIGENTE, CAUSADOS EN EJERCICIOS FISCALES ANTERIORES PENDIENTES DE LIQUIDACIÓN O PAGO	\$0.00
Contribuciones de Mejoras no comprendidas en las fracciones de la Ley de Ingresos vigente, causados en ejercicios fiscales anteriores pendientes de liquidación o pago.	\$0.00
TOTAL DE CONTRIBUCIONES DE MEJORA	\$0.00

Artículo 5. Se percibirán ingresos por los siguientes Derechos:

CONCEPTO	IMPORTE
DERECHOS POR EL USO, GOCE, APROVECHAMIENTO, EXPLOTACIÓN DE BIENES DEL DOMINIO PÚBLICO	\$4,583,160.00
Uso, goce, aprovechamiento o explotación de bienes del dominio público	\$4,583,160.00
DERECHOS POR LA PRESTACIÓN DE SERVICIOS	\$191,822,089.00
Por los servicios prestados relacionados con la obtención o revalidación de la licencia municipal de funcionamiento	\$6,348,104.00
Por los servicios prestados por diversos conceptos relacionados con construcciones y urbanizaciones	\$76,462,317.00



Por el servicio de agua potable, alcantarillado y saneamiento	\$0.00
Por el servicio de alumbrado público	\$37,384,506.00
Por los servicios prestados por el Registro Civil	\$7,112,805.00
Por los Servicios Públicos Municipales	\$13,571,431.00
Por los servicios prestados por los panteones municipales	\$7,533,375.00
Por los servicios prestados por el Rastro Municipal	\$13,374,454.00
Por los servicios prestados por la Secretaría del Ayuntamiento	\$5,961,883.00
Por el servicio de registro de fierros quemadores y su renovación	\$0.00
Por los servicios prestados por otras autoridades Municipales	\$24,073,214.00
ACCESORIOS	\$2,478,903.00
OTROS DERECHOS	\$0.00
DERECHOS NO COMPRENDIDOS EN LA LEY DE INGRESOS VIGENTE, CAUSADOS EN EJERCICIOS FISCALES ANTERIORES PENDIENTES DE LIQUIDACIÓN O PAGO	\$715,759.00
Derechos no comprendidos en la Ley de Ingresos vigente, causados en ejercicios fiscales anteriores pendientes de liquidación o pago.	\$715,759.00
TOTAL DE DERECHOS	\$199,599,911.00

Artículo 6. Se percibirán ingresos por los siguientes Productos:

CONCEPTO	IMPORTE
PRODUCTOS	\$34,068,471.00
Productos	\$34,068,471.00
PRODUCTOS NO COMPRENDIDOS EN LA LEY DE INGRESOS VIGENTE, CAUSADOS EN EJERCICIOS FISCALES ANTERIORES PENDIENTES DE LIQUIDACIÓN O PAGO.	\$0.00
Productos no comprendidos en la Ley de Ingresos vigente, causados en ejercicios fiscales anteriores pendientes de liquidación o pago.	\$0.00
TOTAL DE PRODUCTOS	\$34,068,471.00

Artículo 7. Se percibirán ingresos por los siguientes Aprovechamientos:

CONCEPTO	IMPORTE
APROVECHAMIENTOS	\$33,453,589.00
Aprovechamientos	\$33,453,589.00
Aprovechamientos patrimoniales	\$0.00
Accesorios de Aprovechamientos	\$0.00
APROVECHAMIENTOS NO COMPRENDIDOS EN LA LEY DE INGRESOS VIGENTE, CAUSADOS EN EJERCICIOS FISCALES ANTERIORES PENDIENTES DE LIQUIDACIÓN O PAGO.	\$120,011.00
Aprovechamientos no comprendidos en las fracciones de la Ley de Ingresos vigente, causados en ejercicios fiscales anteriores pendientes de liquidación o pago.	\$120,011.00
TOTAL DE APROVECHAMIENTOS	\$33,573,600.00

Artículo 8. Para el ejercicio fiscal de 2025, los organismos públicos descentralizados, las entidades y empresas del Municipio percibirán como ingresos propios las cantidades estimadas que a continuación se presentan:

CONCEPTO	IMPORTE
INGRESOS POR LA VENTA DE BIENES Y PRESTACIÓN DE SERVICIOS DE ORGANISMOS PÚBLICOS DESCENTRALIZADOS	\$0.00
Sistema Municipal para el Desarrollo Integral de la Familia	\$0.00
INGRESOS DE OPERACIÓN DE ENTIDADES PARAMUNICIPALES EMPRESARIALES	\$0.00
Ingresos de operación de Entidades Paramunicipales y Empresariales	\$0.00
INGRESOS POR LA VENTA DE BIENES Y PRESTACIÓN DE SERVICIOS DE ORGANISMOS PRODUCIDOS EN ESTABLECIMIENTOS DEL GOBIERNO CENTRAL	\$0.00
Ingresos por la venta de bienes y prestación de servicios de organismos producidos en establecimientos por el gobierno central	\$0.00
TOTAL DE INGRESOS POR VENTA DE BIENES Y PRESTACIÓN DE SERVICIOS	\$0.00

Artículo 9. De conformidad con las disposiciones contenidas en la Ley de Hacienda de los Municipios del Estado de Querétaro y en la Ley de Coordinación Fiscal, se percibirán ingresos por las siguientes Participaciones, Aportaciones, Convenios, Incentivos derivados de la Colaboración Fiscal y Fondos Distintos de Aportaciones:

CONCEPTO	IMPORTE
PARTICIPACIONES	\$481,315,959.00
Fondo General de Participaciones	\$275,499,381.00
Fondo de Fomento Municipal	\$82,891,330.00
Por el Impuesto Especial sobre Producción y Servicios	\$6,363,882.00
Fondo de Fiscalización y Recaudación	\$25,572,888.00
Incentivos a la Venta Final de Gasolinas y Diésel	\$9,546,808.00
Por el Impuesto Federal sobre Tenencia o Uso de Vehículos	\$0.00
Incentivo por el Impuesto sobre Automóviles Nuevos	\$6,543,924.00
Fondo de Compensación del Impuesto sobre Automóviles Nuevos	\$807,018.00



Impuesto por la Venta de Bienes cuya Enajenación se encuentra Gravada por la Ley del Impuesto Especial sobre Producción y Servicios	\$1,020,374.00
Reserva de Contingencia	\$0.00
Fondo I.S.R.	\$71,422,906.00
I.S.R. Incentivos por la enajenación de bienes inmuebles Art.126	\$1,647,448.00
APORTACIONES	\$243,166,352.00
Fondo de Aportaciones para la Infraestructura Social Municipal	\$26,687,096.00
Fondo de Aportaciones para el Fortalecimiento de los Municipios y de las Demarcaciones Territoriales del Distrito Federal	\$216,479,256.00
CONVENIOS	\$0.00
Convenios	\$0.00
INCENTIVOS DERIVADOS DE LA COLABORACIÓN FISCAL	\$0.00
Incentivos Derivados de la Colaboración Fiscal	\$0.00
FONDOS DISTINTOS DE APORTACIONES	\$0.00
Fondos Distintos de Aportaciones	\$0.00
TOTAL DE PARTICIPACIONES, APORTACIONES, CONVENIOS, INCENTIVOS DERIVADOS DE LA COLABORACIÓN FISCAL Y FONDOS DISTINTOS DE APORTACIONES	\$724,482,311.00

Artículo 10. Se percibirán ingresos por las Transferencias, Asignaciones, Subsidios y Subvenciones:

CONCEPTO	IMPORTE
Transferencias y Asignaciones	\$0.00
Subsidios y Subvenciones	\$0.00
TOTAL DE TRANSFERENCIAS, ASIGNACIONES, SUBSIDIOS Y SUBVENCIONES	\$0.00

Artículo 11. Se percibirán ingresos derivados de financiamiento, por los siguientes conceptos:

Por ingresos derivados de financiamiento:

CONCEPTO	IMPORTE
INGRESOS DERIVADOS DE FINANCIAMIENTO	\$0.00
Endeudamiento Interno	\$0.00
Endeudamiento Externo	\$0.00
Financiamiento Interno	\$0.00
Otros ingresos y beneficios	\$0.00
TOTAL DE INGRESOS DERIVADOS DE FINANCIAMIENTO	\$0.00

En el ejercicio fiscal 2025, no se contempla la contratación de financiamiento, por lo que en términos del artículo 61, fracción I, inciso b) de la Ley General de Contabilidad Gubernamental, se determina que el tope de financiamiento será cero.

Artículo 12. Por ingresos derivados de financiamiento propio:

De conformidad a lo establecido en el artículo 53 Ter de la Ley para el Manejo de los Recursos Públicos del Estado de Querétaro, el Financiamiento Propio previsto al inicio del ejercicio fiscal 2025, se integra de la siguiente manera:

CONCEPTO	IMPORTE
Transferencias federales etiquetadas	\$11,956,163.00
Transferencias estatales etiquetadas	\$0.00
Disponibilidades comprometidas, devengadas o vinculadas a compromisos formales de pago y libre disposición	\$194,544,680.00
TOTAL DE INGRESOS DERIVADOS DE FINANCIAMIENTO PROPIO	\$206,500,843.00

De las disponibilidades antes referidas, se menciona que \$206,500,843.00 (Doscientos seis millones quinientos mil ochocientos cuarenta y tres pesos 00/100 M.N.) corresponden a recursos comprometidos, devengados, o vinculados a compromisos formales de pago y libre disposición.

Derivado de lo anterior y atendiendo a lo establecido en el artículo 53 Quinques de la Ley para el Manejo de los Recursos Públicos del Estado de Querétaro, el total de los recursos estimados a considerar para el ejercicio fiscal 2025, ascenderá a la cantidad de \$2,062,731,779.00 (Dos mil sesenta y dos millones setecientos treinta y un mil setecientos setenta y nueve pesos 00/100 M.N.)

Las disponibilidades que no se ejerzan en el ejercicio fiscal 2025, se distribuirán y destinarán al cumplimiento del Plan Municipal de Desarrollo 2024-2027, así como para lo establecido en la Ley de Disciplina Financiera de las Entidades Federativas y los Municipios.

Sección Primera Impuestos

Artículo 13. El Impuesto de Entretenimientos Públicos Municipales, se causará y pagará conforme a los elementos siguientes:

- I. Es objeto de este Impuesto, el ingreso bruto que se obtenga por la venta de boletos, pulseras, sellos o cualquier otro medio de acceso que condicione la entrada al espectáculo público y por los que se obtenga dicho ingreso, y que pueden ser la realización de funciones de



teatro, circo, lucha libre, boxeo, jaripeos, espectáculos deportivos, audiciones, eventos culturales, eventos ecuestres y espectáculos musicales o de cualquier otro tipo con cuota de admisión y la explotación de aparatos electromecánicos, mecánicos, electrónicos y otros similares accionados o no por monedas, que se realicen en el territorio del Municipio de Corregidora, Qro.

Son sujetos de este Impuesto, las personas físicas y morales que habitual o eventualmente obtengan ingresos con motivo de las actividades antes descritas.

El Impuesto de Entretenimientos Públicos Municipales, se causará en el momento en que se perciban los ingresos a que se refiere el presente, y su base gravable será el monto total de los mismos.

El presente Impuesto, se pagará dentro de los 5 días hábiles siguientes a la fecha de realización del evento o la terminación de la temporada.

Entendiendo por temporada, aquellos eventos que se lleven a cabo de manera diaria e ininterrumpida por lapso de tiempo.

La tasa aplicable para el cálculo del Impuesto de Entretenimientos Públicos Municipales, por el importe del boletaje vendido para todos aquellos eventos cuya duración no exceda de treinta días, se calculará conforme a las tablas que se indican a continuación:

1. Por el importe del boletaje vendido, se causará y pagará:

CONCEPTO	TASA %
Por cada evento o espectáculo	8
Por cada función de circo y obra de teatro	4

Ingreso anual estimado por este rubro \$1,260,944.00

2. Para desarrollar cualquier evento, todo el boletaje, incluyendo cortesías, deberá ser sellado por el área correspondiente del Municipio de Corregidora, Qro., misma que no podrá rebasar el 8% de la totalidad del boletaje.
3. Para la ejecución de los conceptos establecidos en el presente artículo, se deberá otorgar garantía, por el 30% del total del impuesto sobre el boletaje autorizado conforme a lo establecido en los numerales 1 y 2 de la presente fracción.

Los eventos sin costo de acceso, sin venta de bebidas alcohólicas no causarán el presente Impuesto.

Se faculta a la Secretaría de Finanzas, para hacer efectiva la garantía relacionada con el Impuesto señalado en el presente artículo en caso de incumplimiento de obligaciones; ello considerando el plazo de 30 días naturales contados a partir de la realización del espectáculo.

Ingreso anual estimado por esta fracción \$1,260,944.00

- II. Por los entretenimientos públicos municipales permanentes, se causará y pagará el impuesto por el periodo autorizado según se especifica a continuación:

CONCEPTO	PERIODO DE PAGO	IMPORTE
Discotecas o centros nocturnos que cuenten con autorización para llevar a cabo espectáculos públicos de manera permanente.	Anual	\$78,705.00
Establecimientos que de forma adicional a su actividad preponderante cuenten con música en vivo o similares.	Anual	\$7,040.00
Establecimientos que de forma adicional a su actividad preponderante cuenten con música en vivo o similares.	Por evento	\$455.00
Pistas de baile (aplica exclusivamente para restaurantes y bares).	Anual	\$3,035.00
Billares por mesa.	Anual	\$305.00
Por cada máquina de videojuegos, juegos montables de monedas, destreza, máquinas de entretenimiento y similares, exceptuándose máquinas de apuestas y juegos de azar, así como máquinas despachadoras de productos consumibles).	Anual	\$760.00
Sinfonola y similares y mesas de futbolitos y demás juegos de mesa, por cada uno.	Anual	\$75.00
Juegos inflables fijos (por cada juego).	Por evento	\$290.00
Por cada juego mecánico, cuando se ubiquen en predios particulares.	Por día	\$240.00
Máquinas electrónicas de apuesta o juego del azar, por cada una, al interior de centros de apuestas remotas y salas con sorteos de números.	Mensual	\$1,360.00
Para el caso de sorteos de números, por cada tablero, pantalla de sorteo o mesa de sorteo autorizado.	Mensual	\$560.00

Los pagos anuales, se deberán realizar al efectuar la renovación o expedición de las Licencias Municipales de Funcionamiento.

El cobro de este Impuesto será de forma proporcional de acuerdo al mes en que se realice el trámite correspondiente ante la dependencia encargada de regular, vigilar y expedir las Licencias Municipales de Funcionamiento.



En el supuesto de que no puedan instalarse los juegos mecánicos, por causa de fuerza mayor o caso fortuito, no se hará el cobro correspondiente al Impuesto, siendo obligatorio para el interventor designado, levantar el acta circunstanciada pormenorizando los motivos que produjeron dicha situación.

Los pagos contenidos en la presente fracción se cumplirán dentro de los 15 días siguientes al mes vencido.

Los pagos por evento y por día, serán cubiertos de manera previa a que se lleve a cabo el entretenimiento público.

Ingreso anual estimado por esta fracción \$2,234,630.00

Ingreso anual estimado por este artículo \$3,495,574.00

Artículo 14. El Impuesto Predial se causará y pagará conforme a los elementos siguientes:

- I.** Es objeto del Impuesto Predial, la propiedad, la copropiedad, la propiedad en condominio, la copropiedad en condominio, la posesión y la coposesión de todo predio ubicado dentro del territorio del Municipio de Corregidora, Qro.
- II.** Son sujetos obligados de este Impuesto los titulares del derecho de propiedad y de propiedad en condominio; los titulares del derecho de copropiedad y de copropiedad en condominio, quienes serán considerados como un solo sujeto; los poseedores y coposeedores, quienes serán considerados como un solo sujeto, el fideicomitente que conserve la posesión o el fiduciario, siempre que éste último no transmita la propiedad en ejecución del fideicomiso, los propietarios de las construcciones ubicadas en zonas urbanas ejidales, los propietarios de las construcciones ubicadas en fundos legales; el adquirente, cuando no sea poseedor, en caso de compraventa con reserva de dominio, mientras dicha reserva subsista, y el vendedor que no haya otorgado la posesión, en caso de compraventa celebrada bajo condición, mientras tal condición no se realice, así como, aquellas personas que se designen como albacea del predio, por medio de cualquier sucesión a bienes.

Para los efectos de este Impuesto, se presume, salvo prueba en contrario, que el propietario del suelo, lo es también de las construcciones.

- III.** Será base gravable del Impuesto Predial, el valor catastral del inmueble, determinado conforme a las Tablas de Valores Unitarios de Suelo y Construcción para el ejercicio fiscal 2025, propuestos por el H. Ayuntamiento, aprobados por la Legislatura del Estado y publicados en el Periódico Oficial del Gobierno del Estado "La Sombra de Arteaga", el cual se compone de la suma del valor del terreno más el valor de las construcciones, determinados por el Instituto Registral y Catastral del Estado de Querétaro, conforme a la ley de la materia, salvo lo siguiente:

El contribuyente podrá optar por señalar como base gravable del presente Impuesto, el valor comercial del inmueble, mismo que presentará mediante avalúo para fines hacendarios efectuado por Tasador autorizado por la Ley o por la autoridad competente.

De no presentar el contribuyente el valor comercial del inmueble dentro de los meses de enero y febrero, se entenderá consentido el valor catastral designado.

Para los efectos de la presente Ley, se entenderá por valor catastral aquél que se determine a los inmuebles conforme a la aplicación de las Tablas de Valores Unitarios de Suelo y Construcción; y por valor comercial, el que tuviera el predio en el supuesto de que fuera objeto de una libre operación onerosa y sea declarado por el contribuyente ante la autoridad municipal, en los términos de la presente Ley.

- IV.** El Impuesto Predial se causa por cada bimestre en que las personas obligadas a su pago sean titulares de los derechos de propiedad o posesión que constituyen el objeto del mismo; para los efectos de esta Ley, el año de calendario se divide en bimestres; debiendo realizar el pago por bimestres vencidos, a más tardar el día quince de los meses de marzo, mayo, julio, septiembre, noviembre del presente ejercicio fiscal y enero del siguiente ejercicio fiscal, salvo que durante dicho plazo se pretenda enajenar el predio o transmitir su posesión, caso en el cual se hará anticipadamente a más tardar en la fecha de enajenación o transmisión de la posesión.

BIMESTRE	PERIODO	VENCIMIENTO
1°	Enero y Febrero	15 de Marzo
2°	Marzo y Abril	15 de Mayo
3°	Mayo y Junio	15 de Julio
4°	Julio y Agosto	15 de Septiembre
5°	Septiembre y Octubre	15 de Noviembre
6°	Noviembre y Diciembre	15 de Enero

El pago del Impuesto podrá hacerse por anualidad anticipada en una sola exhibición, exceptuándose de lo anterior a los predios clasificados como fraccionamientos en proceso de ejecución.

En el caso del pago del Impuesto Predial por anualidad anticipada, es decir, aquél que se realice por el concepto de los bimestres que aún no se hayan causado, tendrá el carácter de pago provisional, en tanto el predio no sea sujeto de algún cambio o modificación física o jurídica, que origine diferencias en el mismo.

- V.** El pago del Impuesto Predial deberá hacerse por el contribuyente o por la persona que legalmente esté autorizada, o por las autoridades correspondientes, a través de medios electrónicos o en efectivo; en las oficinas recaudadoras municipales o en los puntos de recaudación que autorice la autoridad competente.



VI. El Impuesto Predial se calculará aplicando a la base gravable del inmueble correspondiente, la tarifa progresiva que le corresponda conforme a la tabla que se indica a continuación:

NÚMERO DE RANGO	RANGO DE VALORES		CUOTA FIJA EN PESOS	TARIFA SOBRE EL EXCEDENTE DEL LÍMITE INFERIOR
	INFERIOR	SUPERIOR		
1	\$0.01	\$58,938.01	\$125.00	0.000905
2	\$58,938.02	\$82,278.26	\$178.38	0.003263
3	\$82,278.27	\$114,861.60	\$254.55	0.003335
4	\$114,861.61	\$160,348.42	\$363.24	0.003409
5	\$160,348.43	\$223,848.68	\$518.35	0.003485
6	\$223,848.69	\$312,496.00	\$739.69	0.003563
7	\$312,496.01	\$436,248.95	\$1,055.55	0.003642
8	\$436,248.96	\$609,009.91	\$1,506.29	0.003723
9	\$609,009.92	\$850,186.75	\$2,149.50	0.003805
10	\$850,186.76	\$1,186,873.19	\$3,067.37	0.003890
11	\$1,186,873.20	\$1,656,892.42	\$4,377.18	0.003976
12	\$1,656,892.43	\$2,313,046.21	\$6,246.30	0.004064
13	\$2,313,046.22	\$3,229,046.60	\$8,913.57	0.004155
14	\$3,229,046.61	\$4,507,796.66	\$12,719.79	0.004247
15	\$4,507,796.67	\$6,292,950.63	\$18,151.33	0.004341
16	\$6,292,950.64	\$8,785,051.94	\$25,902.22	0.004438
17	\$8,785,051.95	\$12,264,062.16	\$36,962.85	0.004536
18	\$12,264,062.17	\$17,120,811.80	\$52,746.54	0.004637
19	\$17,120,811.81	\$23,900,906.02	\$75,270.09	0.004740
20	\$23,900,906.03	\$33,366,017.67	\$107,411.53	0.004845
21	\$33,366,017.68	\$46,579,453.31	\$153,277.84	0.004953
22	\$46,579,453.32	\$65,025,604.58	\$218,729.73	0.005063
23	\$65,025,604.59	\$90,776,704.14	\$312,130.56	0.005175
24	\$90,776,704.15	\$126,725,619.38	\$445,414.92	0.005290
25	\$126,725,619.39	En adelante	\$635,613.67	0.005407

Para el cálculo de este Impuesto a la base gravable se le disminuirá el límite inferior que le corresponda, y a la diferencia del límite inferior, denominada excedente, se le aplicará la tarifa sobre el excedente del límite inferior, al resultado, se le sumará la cuota fija que corresponda conforme al rango de la base gravable; este resultado se dividirá entre seis y el importe de dicha operación será el Impuesto Predial a pagar por cada bimestre.

VII. Las autoridades municipales tienen las siguientes facultades:

1. Solicitar de los sujetos del Impuesto, responsables solidarios y terceros, los datos, informes o documentos para verificar el cumplimiento dado a las disposiciones de esta Ley;
2. Solicitar a los Tasadores con registro en el Estado de Querétaro, la práctica de avalúos comerciales de predios, referidos al primero de enero de cada año o a la fecha en que sucedan los supuestos en los cuales modifiquen el valor catastral del inmueble, en los siguientes casos:
 - a) Cuando el contribuyente lo solicite.
 - b) Tratándose de bienes inmuebles no inscritos en el padrón catastral, cuando el contribuyente no haya declarado el valor comercial de su predio en los términos de la Ley de la materia, debiendo solicitar la inscripción correspondiente en el Instituto Registral y Catastral del Estado de Querétaro o en la Delegación de Catastro Municipal.
 - c) Cuando el valor comercial declarado por el contribuyente sea menor, en más de un diez por ciento, del valor catastral; la autoridad encargada de las finanzas públicas en uso de su facultad de verificación, deberá fijar el valor comercial del predio mediante avalúo practicado por Tasador con registro en el Estado de Querétaro.
3. Fijar estimativamente el valor comercial del predio, a través del avalúo, en los casos que el propietario o poseedor impida el acceso del tasador al inmueble objeto de este Impuesto;
4. Requerir el pago de cantidades omitidas por concepto de este impuesto; a través del procedimiento administrativo de ejecución en los términos de las leyes fiscales relativas;
5. Designar a los Tasadores con registro en el Estado de Querétaro que deben practicar los avalúos de predios conforme al presente Ordenamiento;
6. Imponer las sanciones administrativas por infracciones a esta Ley;



7. Formular, ante las autoridades competentes, las denuncias o querellas por la presunta comisión de delitos fiscales;
8. Ejercer facultades de comprobación en términos de lo dispuesto en el Código Fiscal del Estado de Querétaro; y
9. Determinar diferencias por concepto de Impuesto Predial derivadas de omisiones imputables al contribuyente.

El incumplimiento a lo dispuesto en el presente artículo será sancionado conforme a lo dispuesto por la legislación fiscal aplicable.

Cuando no se cubra el pago por concepto del Impuesto Predial en las fechas y plazos establecidos en el presente numeral, el monto de las mismas se actualizará desde el mes en que debió hacerse el pago y hasta que el mismo se efectúe, determinando el cálculo de acuerdo a lo dispuesto en el Código Fiscal del Estado de Querétaro.

Las cantidades actualizadas conservan la naturaleza jurídica que tenían antes de la actualización.

La falta de pago de un crédito fiscal en la fecha o plazo fijado, determinará que el crédito sea exigible, quedando la autoridad exactora municipal en aptitud de iniciar el procedimiento administrativo de ejecución para su recuperación, junto con sus accesorios legales, indemnización, recargos, multas y gastos de ejecución, generados con motivo de la falta de pago de la contribución, de conformidad con lo dispuesto por el Código Fiscal del Estado de Querétaro.

Ingreso anual estimado por este artículo \$350,686,425.00

Artículo 15. El Impuesto Sobre Traslado de Dominio, se causará y pagará conforme a los elementos siguientes:

- I.** Es objeto del Impuesto Sobre Traslado de Dominio, la adquisición de inmuebles que consistan en el suelo y las construcciones adheridas a él, ubicados en el territorio del Municipio de Corregidora, Qro., así como los derechos relacionados con los mismos;
- II.** Son sujetos obligados del Impuesto Sobre Traslado de Dominio, las personas físicas o morales que adquieran inmuebles que consistan en el suelo y las construcciones adheridas a él, ubicados en el territorio del Municipio de Corregidora, Qro., así como los derechos relacionados con los mismos;
- III.** Tratándose de la adquisición de un terreno sin construcción y que al momento del pago del Impuesto Sobre el Traslado de Dominio, reportará construcción o mejora que no haya sido objeto de la transmisión, el adquirente deberá acreditar con la documentación oficial que las construcciones o mejoras fueron realizadas por él posteriormente a la adquisición, de lo contrario, éstas quedarán también gravadas por este impuesto en los términos de la presente Ley, ya que se considerará que no solamente se transmitió el terreno sin construir, sino también la construcción misma;
- IV.** Será base gravable de este Impuesto, el valor que resulte mayor entre el valor de operación y el valor comercial del inmueble determinado por avalúo para fines hacendarios a la fecha de operación, éste último avalúo, deberá ser practicado por Tasador autorizado por el Poder Ejecutivo del Estado de Querétaro, el cual tendrá vigencia de un año a partir de su elaboración; tratándose de la primera enajenación de parcelas sobre las que se hubiere adoptado el dominio pleno, por el avalúo practicado en términos de la Ley Agraria, tendrá vigencia de un año a partir de su elaboración.

Cuando no se pacte precio o monto de la operación, el Impuesto se calculará tomando en cuenta el valor comercial determinado por un avalúo para fines hacendarios, conforme al párrafo anterior.

La vigencia del avalúo señalado en los párrafos que anteceden, se mantendrá siempre que el inmueble determinado, al momento de la adquisición, guarde las mismas características físicas y técnicas que se tenían cuando se practicó dicho avalúo.

Para efectos de la presente Ley, el usufructo y la nuda propiedad, representarán cada uno correspondientemente, el 50% del valor del inmueble.

Cuando se trate de operaciones traslativas de dominio, cuyo hecho generador de la contribución sea la transferencia de la propiedad a causa de permuta, será base gravable para el cálculo del Impuesto, la diferencia del valor que en demasía resulte a favor del sujeto pasivo adquirente del inmueble con mayor valor de operación y/o determinado mediante avalúo hacendario practicado por Tasador autorizado por el Poder Ejecutivo del Estado de Querétaro.

- V.** En la adquisición de bienes por remate, el avalúo para fines hacendarios deberá referirse a la fecha en que quede firme la aprobación del mismo;
- VI.** Para los efectos de este artículo, son supuestos legales de causación del impuesto, la realización de los siguientes actos traslativos de dominio de bienes inmuebles:
 1. Todo acto por el que se transmita la propiedad, incluyendo la donación, la que ocurra por causa de muerte y la aportación a toda clase de asociaciones y sociedades;
 2. La compraventa en la que el vendedor se reserve la propiedad, aun cuando la transferencia de ésta opere con posterioridad;
 3. El contrato en el que se pacte que el futuro comprador entra en posesión de los bienes o que el futuro vendedor reciba el precio total o parcial de la venta, antes de que se formalice el contrato prometido; en el supuesto de tratarse de adquisiciones en las cuales el enajenante sea una inmobiliaria, éste deberá contar con la autorización de ventas emitida por la autoridad municipal competente;
 4. La cesión de Derechos al comprador o al futuro comprador en los casos de los dos supuestos que anteceden, respectivamente;



5. La fusión y escisión de sociedades;
 6. El pago en especie, independientemente del acto jurídico que lo origine;
 7. La constitución de usufructo, transmisión de éste entre vivos o de la nuda propiedad, así como la extinción de usufructo temporal;
 8. La adquisición de inmuebles por prescripción;
 9. La cesión de Derechos del heredero, legatario o copropietario en la parte relativa y en proporción a los inmuebles.
 10. Se considerará cesión de derechos hereditarios, cuando se configuren los siguientes supuestos:
 - a) La renuncia o repudio de la herencia o legado efectuada después de la declaratoria de herederos o legatarios,
 - b) Cuando se incrementen las porciones de los coherederos o legatarios,
 - c) El repudio o cesión de derechos hereditarios hecha en favor de persona determinada cuando se realice antes de la declaratoria de herederos o legatarios, sin que sea óbice para lo anterior, la aplicación material de los inmuebles objeto de la sucesión;
 11. La adquisición por medio de fideicomiso, en los siguientes casos:
 - a) En el acto en el que el fideicomitente designa o se obliga a designar fideicomisario diverso de él; y
 - b) En la cesión de los derechos que se tengan sobre los bienes afectos al fideicomiso, en cualquiera de los siguientes momentos:
 - b.1 El acto en el que el fideicomisario designado ceda sus derechos o dé instrucciones al fiduciario para que transmita la propiedad de los bienes a un tercero.
 - b.2 En estos casos, se considerará que el fideicomisario adquiere los bienes en el acto de su designación y que los enajena en el momento de ceder sus derechos o de dar dichas instrucciones; y
 - b.3 El acto en el que el fideicomitente ceda sus derechos, si entre éstos se incluye que los bienes se transmitan a su favor.
 12. Por la división o disolución de la copropiedad y la constitución o disolución de la sociedad conyugal o el concubinato, así como la modificación de las capitulaciones matrimoniales, por la parte que adquiera en demasía del porcentaje que le corresponda al copropietario, cónyuge o concubinario, esto en concatenación con el artículo 63, fracción VI de la Ley de Hacienda de los Municipios del Estado de Querétaro;
 13. La adquisición, a través de permuta, caso en el que se considerará que se efectúan dos adquisiciones.
 14. La adquisición de la propiedad de bienes inmuebles, en virtud de remate judicial o administrativo;
 15. Por cada cesión de derechos litigiosos, realizados posterior a la aprobación del remate judicial del inmueble en garantía, en caso de que hubiese sido adjudicado el bien en favor de la parte actora;
 16. La devolución de la propiedad de bienes a consecuencia de la rescisión o terminación del contrato por mutuo acuerdo o la reversión en caso de expropiaciones, así como por procedimientos judiciales o administrativos, a menos que se demuestre que la reversión por procedimientos judiciales es debido al detrimento sufrido por el actuar ilegal de un tercero sobre su propiedad; y
 17. Las estipulaciones hechas a favor de un tercero, contenidas en actos jurídicos traslativos de dominio, cuando tenga como fin modificar el adquirente, será considerado como un nuevo acto jurídico, lo que originará el Impuesto.
- VII.** El pago del Impuesto deberá hacerse dentro de los quince días hábiles siguientes a aquel en que se realice cualquiera de los supuestos que a continuación se señalan:
1. Cuando el acto se eleve a escritura pública, el plazo comenzará a correr a partir de que el acto quede perfeccionado con la firma de los otorgantes, razón por la cual los Notarios, están obligados a dejar constancia del día y hora en que se realice la firma;
 2. A los tres años de la muerte del autor de la sucesión, si transcurrido dicho plazo no se hubiera llevado a cabo la adjudicación, así como al cederse los derechos hereditarios o al enajenarse bienes por la sucesión; en estos últimos casos, sin que sea necesario que transcurra el plazo antes citado, el impuesto correspondiente a la adquisición por causas de muerte, se causará en el momento en que se realice la cesión o la enajenación independientemente del que se cause por el cesionario o por el adquirente;
 3. En el acto en el que el fideicomitente designa o se obliga a designar fideicomisario diverso de él, siempre que no tenga derecho a readquirir del fiduciario los bienes. El acto en el que el fideicomitente pierda el derecho a readquirir los bienes del fiduciario, si se hubiere reservado tal derecho, tratándose de adquisiciones efectuadas a través del fideicomiso;
 4. A los tres meses de que haya quedado firme la resolución judicial de prescripción positiva o información de dominio.
 5. Al constituir o adquirir el usufructo o la nuda propiedad.
 6. A los seis meses posteriores de que haya quedado firme la resolución judicial que apruebe adjudicaciones por remate.



7. A la fecha del contrato por el que se realice la transmisión de propiedad o derechos sobre la misma, por cualquier documento de carácter privado.
8. A la firma de la escritura pública por adquisición de los contratos en los que la condición suspensiva consista en el otorgamiento de un crédito para adquisición, que celebre con instituciones bancarias o financieras, organismos públicos o similares; y
9. A los cuarenta y ocho días naturales de efectuada la cesión de derechos litigiosos.

VIII. El Impuesto Sobre Traslado de Dominio a cargo de los contribuyentes, se calculará, aplicando a la base gravable, la tarifa progresiva que le corresponda conforme a la tabla que se indica a continuación:

NÚMERO DE RANGO	RANGO DE VALORES		CUOTA FIJA EN PESOS	TARIFA SOBRE EL EXCEDENTE DEL LÍMITE INFERIOR
	INFERIOR	SUPERIOR		
1	\$0.01	\$250,516.71	\$0.00	0.046499
2	\$250,516.72	\$405,451.75	\$11,649.02	0.051878
3	\$405,451.76	\$656,208.21	\$19,686.84	0.054171
4	\$656,208.22	\$1,062,047.99	\$33,270.75	0.056566
5	\$1,062,048.00	\$1,718,884.20	\$56,227.56	0.059066
6	\$1,718,884.21	\$2,781,948.57	\$95,024.57	0.061677
7	\$2,781,948.58	\$4,502,477.76	\$160,591.52	0.064403
8	\$4,502,477.77	En Adelante	\$271,399.66	0.067249

Para el cálculo de este Impuesto a la base gravable se le disminuirá el límite inferior que corresponda, y a la diferencia de límite inferior, se le aplicará la tarifa sobre el excedente del límite inferior, al resultado se le sumará la cuota fija que corresponda conforme al rango de la base gravable, el importe de dicha operación será el Impuesto sobre Traslado de Dominio a pagar.

- IX.** Las deducciones contempladas para las viviendas de interés social y popular contempladas en la Ley de Hacienda de los Municipios del Estado de Querétaro, se aplicarán de acuerdo lo previsto en el artículo 50, fracción II, numeral 22 de esta Ley, para aquellas operaciones traslativas correspondientes al presente ejercicio fiscal.
- X.** Los causantes de este Impuesto, deberán presentar a través de medios electrónicos en el portal de trámites en línea del Municipio de Corregidora, Qro., una declaración o aviso que contendrá: los nombres, domicilios y Registro Federal de Contribuyentes de las partes; fecha en que se extendió la escritura pública y su número, fecha de la celebración del contrato privado o fecha de la resolución administrativa, judicial o de cualquiera otra autoridad competente y fecha en que fue declarada firme en su caso; número de Notaría y nombre del Notario ante quien se haya extendido la escritura, mención de que se trata de contrato privado o indicación de qué autoridad dictó la resolución; la naturaleza o concepto del acto jurídico que se trate; identificación del inmueble, señalando su ubicación, nomenclatura si la tiene, superficie, linderos y nombre de los colindantes; antecedentes de propiedad o de posesión del inmueble en el Instituto Registral y Catastral del Estado de Querétaro; valor gravable conforme a las disposiciones contenidas en este numeral; clave catastral con la que se identifica el inmueble o inmuebles objeto de la traslación de dominio; fecha de la retención realizada por el Notario Público; monto del impuesto, su actualización y recargos, si fuere el caso, así como el cálculo desglosado de los mismos; copia certificada de la escritura pública, en su caso; comprobante de retención del Impuesto Sobre Traslado de Dominio;
- XI.** Los causantes de este Impuesto que celebren adquisiciones de bienes inmuebles derivados de resolución administrativa, judicial o de cualquier otra autoridad competente, deberán presentar por escrito una declaración o aviso que contendrá: los nombres y domicilios de las partes; fecha de la celebración del contrato privado o fecha de la resolución de que se trate y fecha en que fue declarada firme en su caso o indicación de qué autoridad dictó la resolución; la naturaleza o concepto del acto jurídico que se trate; identificación del inmueble, señalando su ubicación, nomenclatura si la tiene, superficie, linderos y nombre de los colindantes; antecedentes de propiedad o de posesión del inmueble en el Instituto Registral y Catastral del Estado de Querétaro; valor gravable conforme a las disposiciones contenidas en este numeral; clave catastral con la que se identifica el inmueble o inmuebles objeto de la traslación de dominio; monto del Impuesto, su actualización y recargos, si fuere el caso, así como el cálculo desglosado de los mismos;
- XII.** Las declaraciones presentadas electrónicamente o por escrito, se harán conforme a las siguientes reglas: si el acto o contrato traslativo de dominio se hace constar en escritura pública, la declaración será firmada por el Notario que la hubiera autorizado, cuya presentación podrá realizarla un tercero, mismo que previamente el Notario, autorizará a través de los medios que señale la autoridad fiscal Municipal. Cuando se trate de resolución administrativa, judicial o de cualquier otra autoridad competente, respecto a la adquisición de la propiedad, la declaración será firmada indistintamente por el enajenante, la autoridad jurisdiccional o el Notario, debiéndose acompañar copia certificada de la resolución respectiva, así como el documento cuando cause ejecutoria;
- XIII.** Las declaraciones deberán acompañarse del avalúo hacendario con firma autógrafa y sello original, o en su defecto, copia certificada del mismo, el cual tendrá vigencia de un año a partir de su elaboración, a excepción de los casos previstos en el artículo 63 de la Ley de Hacienda de los Municipios del Estado de Querétaro;

Asimismo, se deberá agregar el recibo de pago del Impuesto Predial cubierto a la fecha del bimestre en que se celebre la operación y cualquier otro gravamen fiscal derivado de los bienes inmuebles, expedido dentro de los seis meses anteriores a la fecha de presentación del aviso de traslado de dominio en las oficinas catastrales correspondientes; o bien, se podrá exhibir constancia de no adeudo de Impuesto Predial, siempre y cuando el inmueble se encuentre al corriente dentro del plazo señalado.

El personal de la dependencia encargada de las finanzas públicas única y exclusivamente recibirá las declaraciones y demás documentos cuando cumplan a cabalidad con los requisitos señalados en el presente artículo.



- XIV.** En aquellos casos en los que la declaración del Impuesto sea realizada por Fedatario Público cuya demarcación sea diversa a esta Demarcación territorial, deberá presentar mediante Fedatario local las gestiones referentes al acto traslativo de que se trate.
- XV.** El Notario Público que retenga el Impuesto Sobre Traslado de Dominio en su carácter de Auxiliar del Fisco Municipal, deberá proporcionar al contribuyente que efectúe la operación correspondiente, la información relativa a la determinación de dicho cálculo, y deberá expedir comprobante fiscal de retención en el que conste la operación, el cálculo del impuesto y las disposiciones legales correspondientes, documento que podrá ser requerido por la autoridad fiscal municipal competente, para asegurar el cabal cumplimiento de la retención de dicho tributo;
- XVI.** Los Notarios Públicos estarán obligados, en su caso, cuando así se le requiera por parte de la autoridad fiscal municipal competente, a presentar la liquidación y el comprobante de cobro relativo a la retención del Impuesto Sobre Traslado de Dominio de la operación que haya pasado ante su fe, cuando presenten la declaración o aviso del entero de dicho impuesto, ante la dependencia encargada de las finanzas públicas municipales;
- XVII.** Para la liquidación y cobro de los Impuestos y Derechos que se generen con motivo de actos traslativos que ante la fe de los Notarios Públicos se lleven a cabo, éstos están obligados a plasmar en la protocolización de los actos jurídicos, los valores, alcances y consecuencias legales del contenido, asimismo, dentro del instrumento jurídico correspondiente, el cual deberá ser firmado por todos y cada uno de los declarantes;
- XVIII.** La autoridad fiscal municipal competente, en términos de lo establecido por el precepto 76, segundo párrafo de la Ley de Hacienda de los Municipios del Estado de Querétaro, podrá verificar la determinación y pago del Impuesto Sobre Traslado de Dominio realizado por el sujeto de este impuesto, con el fin de comprobar el completo y efectivo cumplimiento de las obligaciones fiscales a su cargo, lo anterior hasta por el tiempo de un año después de que se haya efectuado el pago del Impuesto sobre Traslado de Dominio;
- XIX.** Cuando derivado de la revisión llevada a cabo por parte de la dependencia encargada de las finanzas públicas municipales respecto a los trámites presentados a través de medios electrónicos, resulte la falta de cualquier documento, instrumento o diferencia en el pago que sea indispensable para su empadronamiento, se deberá subsanar en un plazo de diez días hábiles contados a partir de la fecha de notificación por los medios que autorice la autoridad competente, con el fin de integrar debidamente el expediente fiscal del trámite de que se trate;
- XX.** Para las operaciones celebradas mediante contrato privado, deberá acreditarse la fecha cierta del instrumento jurídico privado mediante estados de cuenta y comprobantes de pago, documentación emitida por las autoridades en ejercicio de sus funciones que se relacionen con dicho instrumento y puedan dar certeza legal de la fecha cierta del mismo, y certificación emitida por parte del Notario Público;
- XXI.** Las personas físicas o morales que se dediquen, sea por su objeto social o por su actividad preponderante, a la realización de operaciones traslativas de dominio de inmuebles, tendrán la obligación de presentar en la dependencia encargada de las finanzas públicas municipales, por escrito o a través de medios electrónicos, un aviso mensual que contenga la relación pormenorizada de los actos y contratos traslativos de dominio que hayan celebrado en el mes.
- Esta obligación se cumplirá dentro de los quince días siguientes al mes en que se hubieran llevado a cabo las operaciones indicadas. Para el caso de que en el periodo de referencia no se hubiere celebrado operación alguna, así deberán manifestarlo los obligados; y
- XXII.** Los sujetos pasivos, deberán acompañar el trámite que se efectúe ante el Instituto Registral y Catastral del Estado de Querétaro, con motivo del proceso de empadronamiento del predio, el recibo de pago del Impuesto Sobre el Traslado de Dominio, conforme a lo dispuesto en el presente artículo.

El incumplimiento a lo dispuesto en el presente artículo será sancionado conforme a lo dispuesto por la legislación fiscal aplicable.

Ingreso anual estimado por este artículo \$385,825,134.00

Artículo 16. El Impuesto sobre Fraccionamientos, Condominios Fusión, Subdivisión y Relotificación de Predios, se causará y pagará, conforme a los elementos siguientes:

- I.** El Impuesto sobre Fraccionamientos y Condominios, se calculará de la siguiente manera:

Es objeto de este Impuesto la realización de fraccionamientos o condominios, en los términos del Código Urbano del Estado de Querétaro y demás disposiciones legales aplicables.

Son sujetos de este Impuesto las personas que efectúen fraccionamientos o condominios, conforme las disposiciones establecidas en el Código Urbano del Estado de Querétaro.

Tratándose de fraccionamientos, dicho Impuesto se causará y pagará aplicando la cuota contenida en la tabla siguiente por M2 de la superficie vendible, objeto de la autorización de venta de lotes.

Para el caso de condominios, se causará y pagará aplicando la cuota contenida en la tabla siguiente por M2 de la superficie resultante de la sumatoria de las unidades privativas, las áreas y bienes de uso común totales del condominio.

El cálculo se realizará con base en la densidad establecida en la autorización del Dictamen de Uso de Suelo, para el desarrollo inmobiliario que se trate.

TIPO	DENSIDAD	CUOTA POR M2
Habitacional	Aislada	\$15.00



	Mínima	\$30.00
	Baja	\$17.00
	Media	\$14.00
	Alta	\$17.00
	Muy Alta	\$25.00
Comercial/Servicios		\$16.00
Industrial		\$21.00
Otros no especificados		\$16.00

Se entiende que se está obligado al pago este Impuesto, al momento de la autorización del fraccionamiento o condominio por la autoridad municipal competente.

Este Impuesto deberá pagarse dentro de los quince días hábiles siguientes a la fecha en que se notifique la autorización de venta de lotes o venta de unidades privativas.

No podrá surtir sus efectos jurídicos y materiales, el hecho generador de este Impuesto sobre el bien inmueble correspondiente, hasta en tanto no se realice o se acredite haber realizado el pago por el concepto causado.

Ingreso anual estimado por esta fracción \$6,346,462.00

II. El Impuesto por Subdivisión, se causará y pagará de acuerdo a lo siguiente:

Es objeto de este Impuesto, la realización de la subdivisión de terrenos, en los términos del Código Urbano del Estado de Querétaro y demás disposiciones legales aplicables.

Son sujetos de este Impuesto las personas que efectúen subdivisiones de terrenos urbanos, conforme las disposiciones establecidas en el Código Urbano del Estado de Querétaro.

El adquirente de un terreno urbano resultante de una subdivisión, será responsable solidario del pago de este Impuesto.

En la subdivisión de terrenos el valor de la fracción objeto de la subdivisión, determinado por avalúo para fines hacendarios, practicado por Tasador autorizado por el Poder Ejecutivo del Estado de Querétaro, será la base de este Impuesto. Dicho avalúo será presentado ante las autoridades municipales correspondientes por el particular.

El pago por el presente Impuesto, se realizará dentro de los quince días hábiles posteriores a la autorización de subdivisión emitida por la autoridad municipal competente.

Para el caso de las subdivisiones, se entiende que se está obligado al pago de este Impuesto una vez obtenida la autorización correspondiente por parte de la autoridad municipal competente, para individualizar (desprender) una o varias porciones del predio de que se trate, debiendo efectuar el pago por el presente concepto dentro de los quince días posteriores a dicha autorización.

En la subdivisión, el Impuesto se calculará tomando el valor del terreno como base gravable previsto en el avalúo para efectos hacendarios, al cual se le disminuirá el límite inferior y se le aplicará la tarifa sobre el excedente del límite inferior, sumando la cuota fija que corresponda y aplicando al resultado un factor del 0.50, lo anterior, conforme a tarifa progresiva para calcular el Impuesto Sobre Traslado de Dominio.

No podrá surtir sus efectos jurídicos y materiales, el hecho generador de este Impuesto sobre el bien inmueble correspondiente, hasta en tanto no se realice o se acredite haber realizado el pago por el concepto causado.

Los sujetos obligados de este Impuesto, presentarán ante la dependencia encargada de las finanzas públicas municipales: oficina de autorización y plano por parte de la Dirección de Desarrollo Urbano de la Secretaría de Desarrollo Urbano y Medio Ambiente; avalúo para fines hacendarios con firma autógrafa y sello original del Tasador, o bien, copia certificada del mismo, practicado por Tasador autorizado por el Poder Ejecutivo del Estado de Querétaro, el cual tendrá vigencia de un año a partir de su elaboración; copia de las autorizaciones por concepto de dictamen sobre la subdivisión y del recibo de pago de los derechos correspondientes; recibo de pago de Impuesto Predial cubierto a la fecha del bimestre de su autorización. En caso de que se presente una autorización extemporánea, el recibo de pago del Impuesto Predial deberá ser expedido dentro de los seis meses anteriores a la presentación; e identificación oficial del propietario.

Es facultad de la autoridad fiscal municipal competente solicitar de los sujetos del Impuesto, responsables solidarios y terceros, informes o documentos para verificar el cumplimiento de las disposiciones de esta Ley así como, solicitar a los Tasadores con registro en el Estado de Querétaro, la práctica de avalúos hacendarios de predios referidos a la fecha en que sucedan los supuestos en los cuales se modifique el valor catastral del inmueble cuando el valor comercial declarado por el contribuyente sea menor, en más de un diez por ciento del valor catastral.

La autoridad fiscal municipal competente, podrá verificar la determinación y pago del Impuesto por Subdivisión realizado por el sujeto obligado de este impuesto, con el fin de comprobar el completo y efectivo cumplimiento de las obligaciones fiscales a su cargo; pudiendo, si fuera el caso, determinar diferencias por concepto del Impuesto por Subdivisión, para lo anterior, deberán observarse los lineamientos que la autoridad fiscal municipal emita para ello.

El incumplimiento a lo dispuesto en el presente artículo, podrá sancionarse en los términos dispuestos por la legislación fiscal aplicable.

A falta de cualquier requisito de los establecidos en el presente ordenamiento, la dependencia encargada de las finanzas públicas municipales se abstendrá de recibir la solicitud para realizar el entero del Impuesto de mérito.

Ingreso anual estimado por esta fracción \$9,861,201.00



III. El Impuesto por Fusión se causará y pagará de acuerdo a lo siguiente:

Es objeto de este Impuesto la realización de fusiones, en los términos del Código Urbano del Estado de Querétaro y demás disposiciones legales aplicables.

Son sujetos de este Impuesto las personas que efectúen fusiones de predios, conforme las disposiciones establecidas en el Código Urbano del Estado de Querétaro.

En la fusión de predios, el Impuesto se calculará sobre el valor de la fracción o predio fusionado, objeto de la modificación del inmueble, determinado por avalúo para fines hacendarios practicado por Tasador autorizado por el Poder Ejecutivo del Estado de Querétaro, mismo que será presentado por el particular.

Para el caso de las fusiones, se entiende que se está obligado al pago de este Impuesto, una vez obtenida la autorización correspondiente.

El pago por el presente Impuesto, se realizará dentro de los quince días hábiles posteriores al pago por los Derechos que genere la autorización emitida por la autoridad municipal competente.

En la fusión, el Impuesto se calculará tomando el valor del terreno como base gravable previsto en el avalúo para fines hacendarios, al cual se le disminuirá el límite inferior y se le aplicará la tarifa sobre el excedente del límite inferior, sumando la cuota fija que corresponda y aplicando al resultado un factor del 0.50, lo anterior, conforme a tarifa progresiva para calcular el Impuesto Sobre Traslado de Dominio.

Se entenderá como predio fusionado aquel cuya superficie se adiciona a otro predio al cual se le denomina fusionante.

No podrá surtir sus efectos jurídicos y materiales, el hecho generador de este Impuesto sobre el bien inmueble correspondiente, hasta en tanto no se realice o se acredite haber realizado el pago por el concepto causado.

Los sujetos obligados de este Impuesto, presentarán ante la dependencia encargada de las finanzas públicas municipales: oficina de autorización y plano por parte de Desarrollo Urbano de la Secretaría de Desarrollo Urbano y Medio Ambiente; avalúo para fines hacendarios con firma autógrafa y sello original del tasador, o bien, copia certificada del mismo, practicado por Tasador autorizado por el Poder Ejecutivo del Estado de Querétaro, el cual tendrá vigencia de un año a partir de su elaboración; copia del pago de los derechos y autorizaciones correspondientes por concepto de dictamen sobre la fusión; recibo de pago de Impuesto Predial cubierto a la fecha del bimestre de su autorización, de presentar una autorización extemporánea, el recibo de pago deberá ser expedido dentro de los seis meses anteriores a la presentación; e identificación oficial del propietario.

Es facultad de la autoridad municipal solicitar de los sujetos del Impuesto, responsables solidarios y terceros, informes o documentos para verificar el cumplimiento dado a las disposiciones de esta Ley así como, solicitar a los Tasadores con registro en el Estado de Querétaro, la práctica de avalúos para fines hacendarios de predios referidos a la fecha en que sucedan los supuestos en los cuales se modifique el valor catastral del inmueble cuando el valor comercial declarado por el contribuyente sea menor, en más de un diez por ciento, del valor catastral.

La autoridad fiscal municipal competente, podrá verificar la determinación y pago del Impuesto por Fusión realizado por el sujeto obligado de este Impuesto, con el fin de comprobar el completo y efectivo cumplimiento de las obligaciones fiscales a su cargo; pudiendo, si fuera el caso, determinar diferencias por concepto de impuesto por Subdivisión, para lo anterior, deberán observarse los lineamientos que la autoridad municipal emita para ello.

El incumplimiento a lo dispuesto en el presente artículo, podrá sancionarse en los términos dispuestos por la legislación fiscal aplicable.

A falta de cualquier requisito de los establecidos en el presente ordenamiento, la dependencia encargada de las finanzas públicas, se abstendrá de recibir la solicitud para realizar el entero del impuesto de mérito.

Ingreso anual estimado por esta fracción \$1,869,348.00

IV. El Impuesto por Relotificación de Predios, se causará y pagará de acuerdo a lo siguiente:

El objeto de este Impuesto corresponde a las nuevas fracciones respecto a las autorizadas en el plano de lotificación, sin rebasar la densidad aprobada a través del Dictamen de Uso de Suelo del predio a desarrollar; en los términos del Código Urbano del Estado de Querétaro y demás disposiciones legales aplicables.

Son sujetos de este Impuesto las personas que efectúen relotificaciones realizadas en fraccionamientos, predios urbanos y que de ellos originen diversas fracciones a las autorizadas, conforme las disposiciones establecidas en el Código Urbano del Estado de Querétaro.

Se entiende que está obligado al pago de dicha contribución, una vez obtenida la autorización para la relotificación del predio correspondiente, susceptible a la reordenación de las superficies y colindancias pretendidas, debiendo efectuar el pago, dentro de los quince días hábiles siguientes a dicha autorización.

Este Impuesto se causará y pagará: \$20.00 pesos, por cada M2 de la nueva superficie vendible adicionada o en su caso, la superficie vendible de las nuevas fracciones que surjan con motivo de la relotificación autorizada o en el caso de haber realizado modificaciones en vialidades, áreas de transmisión, en lotes de reserva de propietario y/o en la redistribución o aprovechamiento del número de viviendas.

No podrá surtir sus efectos jurídicos y materiales, el hecho generador de este Impuesto sobre el bien inmueble correspondiente, hasta en tanto se acredite haber realizado el pago por el concepto causado.



Ingreso anual estimado por esta fracción \$560,900.00

Ingreso anual estimado por este artículo \$18,637,911.00

Artículo 17. Cuando no se cubran en tiempo y forma las contribuciones a cargo del Fisco Municipal y no se paguen en la fecha conforme a las disposiciones fiscales, el importe de las mismas se actualizará desde el mes en que se debió realizar el pago y hasta que el mismo se efectúe, determinándose su cálculo de acuerdo a lo dispuesto en el Código Fiscal del Estado de Querétaro y la Ley de Hacienda de los Municipios del Estado de Querétaro.

Las cantidades determinadas conservan la naturaleza jurídica que tenían antes de la actualización.

La falta de pago de un crédito fiscal en la fecha o plazo fijado, determinará que el crédito sea exigible, quedando la autoridad exactora municipal en aptitud de iniciar el Procedimiento Administrativo de Ejecución para su recuperación, junto con sus accesorios legales, actualizaciones, indemnización, recargos, multas, gastos de ejecución y de embargo, generados con motivo de la falta del pago de la contribución, de conformidad con lo dispuesto en el Código Fiscal del Estado de Querétaro.

Ingreso anual estimado por este artículo \$28,989,377.00

Artículo 18. El Impuesto para Educación y Obras Públicas Municipales, se causará y pagará, conforme a los elementos siguientes:

Es objeto de este Impuesto, la realización de pagos por concepto de Impuestos y Derechos previstos en Leyes de Ingresos del Municipio de Corregidora, Qro., correspondientes a ejercicios fiscales anteriores al 2014.

Son sujetos de este Impuesto, todas aquellas personas que realicen los pagos a que se refiere el párrafo anterior, siendo la base gravable del Impuesto, el monto total de la contribución municipal a cubrir.

Se causará y pagará el Impuesto, conforme a la Ley de Ingresos del Municipio de Corregidora, Qro., para el ejercicio fiscal aplicable, a razón de una cantidad equivalente al 25% sobre su base gravable, el entero de este Impuesto se hará en el momento en que sean cubiertos dichos Impuestos y Derechos.

Para los Impuestos y Derechos generados a partir del ejercicio fiscal 2014, no se causará el correspondiente Impuesto para Educación y Obras Públicas Municipales.

Ingreso anual estimado por este artículo \$788,008.00

Artículo 19. Por los Impuestos no comprendidos en la Ley de Ingresos vigente, causados en ejercicios fiscales anteriores y pendientes de liquidación o pago.

Ingreso anual estimado por este artículo \$76,084,214.00

Sección Segunda Contribuciones de Mejoras

Artículo 20. Las Contribuciones de Mejoras, por obras públicas, se causarán y pagarán:

I. De conformidad a lo establecido en los convenios celebrados por este Municipio.

Ingreso anual estimado por esta fracción \$0.00

II. Por el Estudio y Dictamen de Factibilidad Vial para los Desarrollos Inmobiliarios, se causará y pagará en los términos que para tales efectos señale la autoridad competente en la materia.

Ingreso anual estimado por esta fracción \$0.00

III. Los propietarios o poseedores de los predios que resulten beneficiados con obras públicas, estarán obligados a cubrir el importe de tales obras en la siguiente forma:

Son sujetos de esta Contribución:

Aquellos que tienen una responsabilidad directa: los propietarios de los predios y los poseedores de éstos, cuando no exista o no esté definido el propietario, asimismo con responsabilidad solidaria:

- a) Los promitentes compradores;
- b) Los adquirentes, en las operaciones con reserva de dominio;
- c) Las Instituciones Fiduciarias si el predio está afectado en fideicomiso. La institución fiduciaria causará y pagará esta contribución con cargo a quien quede como propietario del predio beneficiado, una vez ejecutado el fideicomiso.

Cuando sean personas distintas, el propietario de la tierra y el de las construcciones, esta contribución recaerá sobre el primero con responsabilidad directa y sobre el segundo con responsabilidad solidaria.

La base gravable es el costo por derramar de una obra pública que podrá estar constituido por:



1. El importe del anteproyecto y del proyecto,
2. El importe de las indemnizaciones.
3. El importe de la obra.
4. El pago de intereses y gastos bancarios si se requiere financiamiento.
5. Los gastos generales para la realización del proyecto.

El importe total de esta contribución no podrá exceder del costo de la obra pública de que se trate.

Cuando un predio afectado por expropiación o por la indemnización de la obra, lo sea también por esta contribución, el importe de este último se abonará al costo de la primera en la medida de su respectiva compensación.

Su naturaleza es de carácter real sobre los predios que sean beneficiados por una obra pública, por estimarse que su desarrollo y conclusión acrecentará el valor de dichos predios, sin que esto se deba al esfuerzo económico de sus propietarios o poseedores.

Esta Contribución se causa objetivamente sobre el predio y, en consecuencia, sigue la suerte de éste, que responde preferentemente por el crédito fiscal cualquiera que sea el propietario o poseedor sucesivo, al momento en que se cause.

La presente Contribución se causará al día siguiente de la ejecución de la obra y deberá ser pagada dentro de los diez días siguientes a aquella en que se efectuó la notificación, la liquidación y/o el pase de caja correspondiente.

Para calcular esta Contribución se requiere determinar primeramente su área de imposición atendiendo a los siguientes factores:

- a) Las características, magnitud e importancia de la obra.
- b) La estimación de los beneficios que se derivan de la obra, y de los que se traduzcan en forma de aumento de valor de los terrenos de la zona o zonas que abarque, considerando las condiciones previas y posteriores a la ejecución de la obra, así como el alcance o extensión de los beneficios o aumentos de valor para los predios colindantes o próximos a dicha obra.

Determinada dicha área de imposición, se calculará esta contribución correspondiente a cada predio, tomándose para ello en cuenta lo siguiente:

1. Costo de la obra por derramar.
2. El plano de conjunto del área de imposición, considerándose para cada predio su ubicación, su área, la distancia de su centro de gravedad al eje de la mejora y sus características propias como son:
 - a) Su importancia actual y futura dentro de la zona en que esté ubicado, así como la proporcionalidad que existe actualmente y que vaya a existir en el futuro, respecto a la importancia entre él y los demás predios de su manzana, entre él y las demás manzanas de su zona y entre él y las demás zonas incluidas en el área de imposición en su caso.
 - b) A fin de determinar la importancia de cada predio y proporcionalidad de la contribución, se tomará en cuenta las características topográficas de cada predio en particular, el uso o aprovechamiento del mismo, aplicables para cada zona, sector o municipio; o de conformidad a los factores que se establezcan en la autorización que apruebe la aplicación del Impuesto.

La Contribución correspondiente a cada predio, dentro del área de imposición, se calculará aplicando la siguiente fórmula:

$$Ix = \frac{C}{L_1 L_2 L_n} (K_1 A_1 + K_2 A_2 + K_n A_n)$$

En esta fórmula Ix, representa la Contribución correspondiente a cada predio; C, el costo por derramar; A1, A2, An, las áreas de cada predio; L1, L2, Ln, las distancias más cortas de los centros de gravedad de cada predio al eje de la mejora y K1, K2, Kn, el factor de proporcionalidad que caracteriza a cada predio y a que se refiere la última parte del inciso b), del artículo anterior.

Esta fórmula se ha deducido tomando en consideración que esta contribución corresponde a cada predio o porción de predio, debiendo ser inversamente proporcional a la distancia de su centro de gravedad al eje de la mejora.

Ingreso anual estimado por esta fracción \$0.00

Ingreso anual estimado por este artículo \$0.00

Artículo 21. Las Contribuciones de Mejoras no comprendidas en las fracciones de la Ley de Ingresos vigente causadas en ejercicios fiscales anteriores y pendientes de liquidación o pago.

Ingreso anual estimado por este artículo \$0.00



Sección Tercera
Derechos

Artículo 22. Por el acceso, uso, goce, aprovechamiento o explotación de bienes del dominio público, se causará y pagará:

- I.** Por el uso de Unidades Deportivas, parques recreativos, parques culturales, zonas arqueológicas, museos, casas de la cultura y/o centros de desarrollo humano, se causará y pagará:
1. Por el uso de particulares y academias deportivas de los espacios deportivos, pistas, canchas de basquetbol, voleibol, fútbol, fútbol rápido, tenis y otras, se causará y pagará:

CENTRO DEPORTIVO		CONCEPTO	IMPORTE
Unidad Deportiva	El Pueblito	Inscripción anual	\$920.00
		Mensualidad por alumno	\$395.00
	Emiliano Zapata	Inscripción anual	\$255.00
		Mensualidad por alumno	\$180.00
	La Negreta	Inscripción anual	\$500.00
		Mensualidad por alumno	\$550.00
Cancha Fútbol	El Pórtico	Inscripción anual	\$275.00
		Mensualidad por alumno	\$200.00
Espacio solicitado y autorizado para actividad específica en Unidad Deportiva		Por hora	\$300.00

El costo de inscripción, se pagará de manera proporcional al mes en el que se inscriba el usuario.

Ingreso anual estimado por este rubro \$143,605.00

2. Por el uso de canchas en centros deportivos propiedad del Municipio de Corregidora, Qro., por cada hora, por encuentro o entrenamiento deportivo, los usuarios como grupo, causarán y pagarán:

CENTRO DEPORTIVO		CONCEPTO	IMPORTE	
Unidad Deportiva	El Pueblito	Cancha múltiple con arco techo	\$155.00	
		Cancha de pasto natural fútbol 11	\$430.00	
		Cancha de pasto natural fútbol 11, con luz artificial	\$590.00	
		Cancha de pasto sintético fútbol 11	\$405.00	
		Cancha de pasto sintético fútbol 11, con luz artificial	\$605.00	
		Cancha de tenis, sin luz artificial	\$195.00	
		Cancha de tenis, con luz artificial	\$305.00	
		Cancha de fútbol americano profesional, sin luz artificial	\$515.00	
		Cancha de fútbol americano profesional, con luz artificial	\$635.00	
		Cancha de fútbol americano profesional, con uso de gradas, sin luz artificial	\$1,205.00	
		Cancha de fútbol americano profesional, con uso de gradas, con luz artificial	\$1,795.00	
		Cancha de padel, sin luz artificial	\$300.00	
		Cancha de padel, con luz artificial	\$550.00	
		La Negreta	Cancha múltiple con arco techo	\$155.00
	Cancha de pasto sintético de fútbol 11		\$395.00	
	Cancha de pasto sintético de fútbol 11, con luz artificial		\$580.00	
	Campo de béisbol sintético		\$405.00	
	Campo de béisbol sintético, con luz artificial		\$580.00	
	Cancha múltiple con arco techo		\$155.00	
	Emiliano Zapata	Cancha de pasto sintético de fútbol 11	\$395.00	
		Cancha de pasto sintético de fútbol 7, con luz artificial	\$620.00	
		Cancha de pasto sintético de fútbol 7	\$295.00	
		Cancha de pasto sintético de fútbol 11, con luz artificial	\$580.00	
		Cancha múltiple con arco techo	\$155.00	
		Cancha de pasto sintético fútbol 11	\$405.00	
		Cancha de pasto sintético fútbol 11, con luz artificial	\$580.00	
		Cancha de pasto sintético fútbol 7, con luz artificial	\$635.00	
	Candiles	Cancha de frontón	\$90.00	
		Cancha de frontón, con luz artificial	\$170.00	
		Cancha de tenis	\$195.00	
		Cancha de tenis, con luz artificial	\$295.00	
		Cancha múltiple con arco techo	\$155.00	
		Cancha de pasto sintético fútbol	\$305.00	
		Cancha de pasto sintético fútbol, con luz artificial	\$630.00	
		Cancha múltiple con arco techo	\$155.00	
	Modulo Deportivo	Los Olvera	Cancha múltiple con arco techo	\$155.00
			Cancha de pasto sintético fútbol	\$305.00
		Truchuelos	Cancha múltiple con arco techo	\$155.00
	Canchas Deportivas		Cancha de futbol pasto sintético	\$305.00



Santa Bárbara	Cancha múltiple con arco techo	\$155.00	
Parque Candiles	Cancha de pasto sintético	\$305.00	
	Cancha múltiple con arco techo	\$155.00	
Parque Misión San Carlos	Cancha de pasto sintético	\$305.00	
	Cancha de pasto sintético, con luz artificial	\$635.00	
	Cancha múltiple con arco techo	\$155.00	
Foro Multicultural Candiles	Cancha múltiple con arco techo	\$155.00	
	Cancha múltiple con arco techo, con luz artificial	\$405.00	
	Cancha de pasto sintético	\$305.00	
Campo	El Pórtico Misión San Carlos Valle Diamante Tejeda	Cancha de pasto sintético, con luz artificial	\$640.00
		Similares cancha de fútbol	\$380.00
Similares cancha múltiple con arco techo		\$155.00	
Zona de entrenamientos funcionales		\$305.00	

Ingreso anual estimado por este rubro \$1,380,120.00

3. Por acceso a Unidades Deportivas, se causará y pagará: \$2.00.

Ingreso anual estimado por este rubro \$0.00

4. Por el acceso al Centro Arqueológico El Cerrito, por persona, por visita, se causará y pagará, de acuerdo a los lineamientos y parámetros que establezca el convenio de colaboración suscrito con el área responsable.

Ingreso anual estimado por este rubro \$0.00

5. Por el uso exclusivo de canchas en centros deportivos propiedad del Municipio de Corregidora, Qro., para instituciones, colegios y asociaciones civiles, que en el desarrollo de sus actividades organicen eventos, previa autorización de la dependencia municipal correspondiente, de acuerdo a los horarios y días disponibles, por espacio deportivo, por día, se causará y pagará:

CENTRO DEPORTIVO	CONCEPTO	IMPORTE
Unidad Deportiva El Pueblito	Cancha de tenis con gradas	\$1,070.00
	Cancha de tenis con gradas, con luz artificial	\$1,735.00
	Cancha de fútbol americano profesional, con uso de gradas	\$12,305.00
	Cancha de fútbol americano profesional, con uso de gradas, con luz artificial	\$18,460.00
	Campo de fútbol 11 de pasto sintético, con uso de gradas	\$740.00
	Campo de fútbol rápido, con uso de gradas, con luz artificial	\$1,110.00
	Cancha múltiple con arco techo	\$990.00
Unidad Deportiva La Negreta	Canchas con arco techo, con luz artificial	\$1,110.00
	Campo de béisbol, con uso de gradas	\$2,325.00
	Campo de béisbol, con luz artificial y uso de gradas	\$3,360.00
	Cancha múltiple con arco techo	\$990.00
Unidad Deportiva Emiliano Zapata	Cancha múltiple con arco techo, con luz artificial	\$1,475.00
	Cancha múltiple con arco techo	\$1,010.00
Foro Multicultural Candiles	Cancha múltiple con arco techo, con luz artificial	\$1,110.00
	Cancha múltiple con arco techo	\$1,110.00

Ingreso anual estimado por este rubro \$12,870.00

Ingreso anual estimado por esta fracción \$1,536,595.00

- II. Por el uso de la vía pública para el ejercicio del comercio ambulante, puestos fijos, semifijos, así como para la venta de artículos en la vía pública, se causará y pagará:

CONCEPTO	IMPORTE
Con venta de cualquier clase de artículo, excepto alimentos, por día, por metro lineal.	\$6.00
Con venta de alimentos, por día, por metro lineal.	\$15.00
En tianguis, por puesto, por día	\$6.00
Con venta de cualquier clase de artículo, en festividades, por día, por metro lineal.	\$30.00
Con venta de alimentos, en festividades, por día, por metro lineal.	\$50.00
Con uso de vehículos de motor, mensual.	\$180.00
Con uso de casetas metálicas y puestos fijos y semi fijos, mensual.	\$360.00
Con uso de vehículos gastronómicos utilizados para venta de alimentos preparados, por ubicación autorizada, en predios particulares con acceso directo a vía pública, mensual.	\$590.00



Con vehículo entregado en comodato por la autoridad municipal, dentro programas de comercio en vía pública, mensual.	\$400.00
Uso temporal de la vía pública con stand de publicidad o información, o, para venta de artículos, bienes y servicios de exhibición, por día y por M2	\$60.00
Uso temporal de la vía pública para los juegos mecánicos y puestos de feria, que se instalan en la vía pública con motivo de las festividades diversas, por día, en zona urbana.	\$490.00
Uso temporal de la vía pública para puestos ambulantes, con venta de cualquier clase de artículo, que se instalan en la vía pública con motivo de festividades diversas, por día, en zona urbana.	\$30.00
Uso temporal de la vía pública para los puestos ambulantes con venta de alimentos, que se instalan en la vía pública con motivo de festividades diversas, por día, en zona urbana.	\$50.00
Uso temporal de la vía pública para los juegos mecánicos y puestos de feria, que se instalan en la vía pública con motivo de las festividades diversas, por día, en zona rural.	\$265.00
Uso temporal de la vía pública para los puestos ambulantes con venta cualquier clase de artículo, que se instalan en la vía pública con motivo de festividades diversas, por día, en zona rural.	\$15.00
Uso temporal de la vía pública para los puestos ambulantes con venta de alimentos, que se instalan en la vía pública con motivo de festividades diversas, por día, en zona rural.	\$25.00
Expendios con venta o alquiler exclusivamente de libros, periódicos y revistas, por mes.	\$155.00
Aseadores de calzado, por año.	\$155.00

Ingreso anual estimado por esta fracción \$2,608,010.00

- III.** Por uso, ocupación y colocación de mobiliario o similar en la vía pública, se causará y pagará, según estudio de mercado, tipo de mobiliario, ubicación, destino y periodo de uso.

Ingreso anual estimado por esta fracción \$0.00

- IV.** Por la guarda de todos aquellos bienes entregados a la autoridad o recogidos de la vía pública por extravío, falta de permiso o por estar ubicados inadecuadamente, sin ser reclamados después de quince días hábiles, serán adjudicados al patrimonio del Municipio, previa publicación en estrados.

Ingreso anual estimado por esta fracción \$0.00

- V.** Por el uso de la vía pública como estacionamiento, se causará y pagará:

1. Para aquellos establecimientos que no cuenten con el área de estacionamiento en función a la reglamentación municipal aplicable en la materia, se causará y pagará, de forma anual, la cantidad de \$1,430.00, por cajón autorizado, siempre y cuando se encuentren en situación de hecho, es decir, que cuenten con licencia o permiso, y que no exista alguna queja por su funcionamiento.

Lo anterior, será aplicable únicamente para los predios que en su frente puedan albergar el número de cajones faltantes al que estén obligados de acuerdo al uso y/o giro que fije la Secretaría de Desarrollo Urbano y Medio Ambiente y en función de los Programas Parciales de Desarrollo Urbano vigentes, así como al análisis realizado para cada caso, exceptuando para ello los predios que se encuentren en Régimen de Propiedad en Condominio.

Posteriormente, para la Ratificación del Dictamen de Uso de Suelo, se causará y pagará: \$700.00, por cada cajón al que haya quedado obligado.

Una vez que el Dictamen de Uso de Suelo sea definitivo, el cobro de cajón deberá refrendarse de manera anual con la renovación de la Licencia Municipal de Funcionamiento, por cada cajón al que haya quedado obligado, se causará y pagará: \$700.00.

El pago de este Derecho, no autoriza la colocación de objetos en la vía pública, ni la delimitación de ésta.

Ingreso anual estimado por este rubro \$438,555.00

2. El estacionamiento medido por estacionómetro, en la vía pública, por cada hora, diariamente, se causará y pagará, desde \$5.00 hasta \$15.00.

Ingreso anual estimado por este rubro \$0.00

Ingreso anual estimado por esta fracción \$438,555.00

- VI.** Por el uso de la vía pública por los vehículos de transporte público y de carga, por unidad, por año, se causará y pagará:

CONCEPTO	IMPORTE
Sitios autorizados de taxi	\$460.00
Sitios autorizados para servicio público de carga	\$7,130.00

Ingreso anual estimado por esta fracción \$0.00

- VII.** Por el uso de la vía pública por los vehículos de transporte público y de carga, así como de las zonas indicadas para maniobras de carga y descarga, se causará y pagará:



1. Por el uso de las zonas autorizadas por los vehículos de transporte público y de carga, así como de las zonas indicadas para maniobras de carga y descarga, por unidad, por año, se causará y pagará: \$780.00.

Ingreso anual estimado por este rubro \$0.00

2. Los vehículos que utilicen la vía pública en la zona indicada para efectuar maniobras de carga y descarga, sólo podrán hacerlo en los días y horas que les sean autorizadas en el permiso correspondiente, fuera de este horario, por unidad, por hora, se causará y pagará de acuerdo a los lineamientos establecidos por la dependencia correspondiente.

Ingreso anual estimado por este rubro \$0.00

Ingreso anual estimado por esta fracción \$0.00

- VIII.** Por la autorización para la colocación temporal de construcciones, aparatos o cualquier otras similares, que obstaculicen el libre tránsito en la vía pública, se causará y pagará:

1. Por la autorización para la colocación provisional de andamios, tapiales, materiales para la construcción y cimbras, que obstaculicen el libre tránsito en la vía pública, por M2, por día, se causará y pagará: \$10.00.

Ingreso anual estimado por este rubro \$0.00

2. Por el uso de la vía pública para la colocación de casetas de kioscos, módulos, casetas telefónicas, casetas promocionales, pantallas, aparatos o cualquier otra similar de acuerdo a las disposiciones en materia de Desarrollo Urbano, para su posterior autorización por la autoridad municipal competente, por el periodo aprobado, por unidad, por año, se causará y pagará: \$2,985.00.

Ingreso anual estimado por este rubro \$0.00

Ingreso anual estimado por esta fracción \$0.00

- IX.** Por el uso y ocupación de la vía pública mediante la colocación o fijación de cualquier mueble o cosa, se causará y pagará:

1. Por anuncios de cualquier tipo, estructura y material que se fijen, monten o instalen con la finalidad de publicitar un comercio o producto, por M2, de forma anual, previa autorización, se causará y pagará: \$130.00

Ingreso anual estimado por este rubro \$0.00

2. Por la colocación de carpas de cualquier material, por día, por M2, se causará y pagará: \$130.00.

Ingreso anual estimado por este rubro \$0.00

3. Por mobiliario de cualquier tipo y material, por M2, por mes, se causará y pagará: \$365.00.

Ingreso anual estimado por este rubro \$0.00

Ingreso anual estimado por esta fracción \$0.00

Ingreso anual estimado por este artículo \$4,583,160.00

Artículo 23. Por los servicios prestados por la autoridad municipal, relacionados con la inspección, empadronamiento, expedición, resello, reposición, modificación y revalidación de la Licencia Municipal de Funcionamiento, para los establecimientos mercantiles, industriales o de cualquier índole que operen, así como los que practiquen cualquier actividad para cuyo ejercicio la Ley exija la licencia correspondiente, se causará y pagará:

- I.** Visita de inspección practicada por la autoridad municipal competente, se causará y pagará: \$155.00

Ingreso anual estimado por esta fracción \$0.00

- II.** Por el empadronamiento, apertura, expedición, resello, reposición, modificación o revalidación, se causará y pagará:

1. Por el costo de la placa, resello o modificación del empadronamiento municipal de funcionamiento, por las actividades sin venta de bebidas alcohólicas, señaladas en la Ley de Hacienda de los Municipios del Estado de Querétaro, se causará y pagará:

CONCEPTO	TIPO ACTIVIDAD	IMPORTE
Por apertura	Industrial	\$1,290.00
	Comercio	\$770.00
	Servicios profesionales o técnicos	\$385.00
Por refrendo	Industrial	\$1,025.00
	Comercio	\$515.00
	Servicios profesionales o técnicos	\$255.00
Por refrendo extemporáneo se incrementará por trimestre		\$195.00
Por reposición de placa		\$270.00



Por permiso provisional para funcionamiento de giros de bajo impacto, por periodo de hasta 180 días naturales, para comercio básico, autorizado bajo los lineamientos de la Dirección de Impulso Económico	\$650.00
Por apertura o refrendo de Licencia de Introdutor de Ganado, durante el primer trimestre del año de que se trate	\$130.00
Por refrendo extemporáneo de la Licencia de Introdutor de Ganado, se incrementará cada trimestre	\$65.00
Por modificación en la denominación comercial, de titular, rectificación de titular, cambio de razón social u otros similares en las licencias municipales de funcionamiento	\$205.00
Por cambio, modificación o ampliación al giro	\$405.00
Por la emisión del permiso para eventos con cobro de acceso.	\$385.00
Placa provisional por la realización de eventos temporales que tengan como finalidad la exposición y venta de bienes y servicios, tendrá un costo desde \$1,885.00 hasta \$80,020.00 y adicionalmente, por cada stand autorizado en dicho evento, se cobrará desde \$155.00 hasta \$4,615.00.	

El cobro por la apertura o baja de placa será de forma proporcional de acuerdo al mes en que se realice el trámite correspondiente ante la autoridad municipal competente.

El cobro por recepción del trámite de solicitud de apertura de licencia o refrendo, sin venta de bebidas alcohólicas, independientemente del resultado de la misma, se causará y pagará: \$265.00.

Ingreso anual estimado por este rubro \$2,100,489.00

2. Por la expedición de la placa de empadronamiento municipal para establecimientos con venta de bebidas alcohólicas de acuerdo a la clasificación contenida en la Ley Sobre Bebidas Alcohólicas del Estado de Querétaro, se causará y pagará:
- a) **TIPO I.** Establecimientos autorizados en los que la venta de bebidas alcohólicas se realiza en envase abierto o al copeo, para consumirse dentro del mismo local o donde se oferten, y que pueden ser:

GIRO	IMPORTE	
	APERTURA	REFRENDO
Cantina, cervecería, pulquería	\$17,595.00	\$8,805.00
Club social y similares	\$10,635.00	\$5,315.00
Discoteca o bar	\$30,380.00	\$15,195.00
Centro nocturno	\$227,855.00	\$113,935.00
Salón de eventos o fiestas	\$9,120.00	\$4,560.00
Hotel	\$30,380.00	\$15,195.00
Motel	\$33,565.00	\$16,285.00
Billar	\$7,595.00	\$3,800.00
Centro de juegos	\$256,025.00	\$128,010.00

Ingreso anual estimado por este inciso \$224,005.00

- b) **TIPO II.** Establecimientos autorizados en los que se venden bebidas alcohólicas en envase abierto o al copeo, y que únicamente pueden consumirse acompañadas con alimentos dentro del mismo local o donde se oferten éstos, y que pueden ser:

GIRO	IMPORTE	
	APERTURA	REFRENDO
Restaurante	\$15,195.00	\$7,595.00
Restaurante con música en vivo	\$15,380.00	\$7,685.00
Fonda, cenaduría, lonchería, ostionería, marisquería y taquería	\$6,075.00	\$3,045.00
Café cantante	\$9,120.00	\$6,075.00
Centro turístico y balneario	\$7,595.00	\$3,800.00
Venta en día específico	\$4,560.00	\$2,285.00

Ingreso anual estimado por este inciso \$492,790.00

- c) **TIPO III.** Establecimientos autorizados en los que se expenden bebidas alcohólicas en envase cerrado, con prohibición de



consumirse en el interior del mismo establecimiento o donde se oferten y que pueden ser:

GIRO	IMPORTE	
	APERTURA	REFRENDO
Depósito de cerveza	\$21,275.00	\$10,635.00
Vinatería o bodega	\$30,385.00	\$15,195.00
Tienda de autoservicio	\$88,965.00	\$44,485.00
Tienda de conveniencia y similares	\$30,380.00	\$15,195.00
Abarrotes y similares	\$9,120.00	\$4,560.00
Miscelánea y similares	\$9,120.00	\$4,560.00
Venta de excedentes	\$2,130.00	\$1,215.00

Ingreso anual estimado por este inciso \$3,399,845.00

- d) **TIPO IV.** Permiso para realizar un evento o espectáculo público, con las condiciones que se señalan para cada giro con vigencia limitada o por evento:

GIRO	IMPORTE
Eventos musicales, por día, hasta 10,000 personas de aforo	\$10,870.00
Eventos musicales, por día, a partir de 10,001 personas de aforo	\$21,740.00
Eventos musicales y festivales tradicionales, como Jaripeos, Bailes Populares, Charreadas, entre otros, por día	\$2,175.00
Eventos deportivos y culturales, por día	\$1,305.00
Festividades, por día	\$1,415.00
Degustación	\$4,235.00
Banquetes	\$2,825.00

Ingreso anual estimado por este inciso \$130,975.00

Ingreso anual estimado por este rubro \$4,247,615.00

El cobro por la recepción del trámite de solicitud de empadronamiento o refrendo, con venta de bebidas alcohólicas, independientemente del resultado de la misma, será de \$820.00. El cobro por refrendo extemporáneo se incrementará un 10% adicional cada trimestre, dependiendo el importe establecido en el giro que se trate.

Para la fracción II del presente artículo, el cobro por apertura y baja de placa de empadronamiento municipal para establecimientos con venta de bebidas alcohólicas será de forma proporcional de acuerdo al mes en que se realice el trámite correspondiente ante la autoridad municipal competente.

Ingreso anual estimado por esta fracción \$6,348,104.00

- III.** Por máquina expendedora, bimestralmente, se causará y pagará:

CONCEPTO	IMPORTE
Alimentos	\$155.00
Otros artículos	\$175.00

Ingreso anual estimado por esta fracción \$0.00

Ingreso anual estimado por este artículo \$6,348,104.00

Artículo 24. Por los servicios prestados por diversos conceptos relacionados con construcciones y urbanizaciones, se causará y pagará:

- I.** Por licencias de construcción, se causará y pagará:

1. Por los Derechos de trámite y autorización de la licencia anual de construcción, por cada M2 de construcción, se causará y pagará:

TIPO	CONSTRUCCIÓN POR M2	CUOTA POR M2
Habitacional	Igual o mayor a 240	\$65.00
	Igual o mayor a 120 y menor a 240	\$55.00
	Igual o mayor a 60 y menor a 120	\$20.00
	Menor a 60	\$15.00
Comercio y servicios		\$65.00
Industria	Industria con comercio	\$70.00
	Industria	\$80.00
Otros usos no especificados		\$65.00



Por la licencia para la demolición de edificaciones, se causará y pagará el 25% del costo determinado en la tabla anterior para la construcción.

Por la licencia de construcción para la instalación de cualquier tipo de mástil para la colocación de antenas de telefonía comercial, radio base celular o sistema de transmisión de radiofrecuencia, en cualquier modalidad, se causará y pagará: \$127,350.00, más el costo por M2 que se señala en la tabla anterior respecto a la categoría comercial aplicado en las instalaciones complementarias.

Por los trabajos de construcción de áreas de estacionamiento al descubierto para sólo este giro o como complemento integral de proyecto urbano, campestre, industrial, comercial y de servicios, así como el resto de los tipos de construcción considerados en esta Ley, se causará y pagará el 50% del costo por M2 de construcción, de acuerdo al tipo de licencia señalado en la tabla anterior.

Por el refrendo de licencia de construcción en cualquiera de sus modalidades, el costo por M2, será el resultado de la multiplicación del importe por M2 señalado en la tabla anterior por el porcentaje que reste para concluir la obra.

El cobro por la recepción del trámite de licencia de construcción en cualquier modalidad, independientemente del resultado de la misma, será de \$635.00.

A partir de la tercera revisión deberá realizar nuevamente el pago por concepto de recepción del trámite.

Ingreso anual estimado por este rubro \$18,406,839.00

2. En el caso de las licencias de construcción en su modalidad de regularización, ya sea total o parcial y de acuerdo al avance de la obra, exceptuando licencias de construcción en áreas de estacionamiento al descubierto, se causará y pagará el equivalente a dos tantos de los Derechos correspondientes a los de trámite y autorización de la licencia anual de construcción, adicionales a los derechos señalados en la presente Ley y de acuerdo al tipo de construcción.

Ingreso anual estimado por este rubro \$4,193,448.00

Ingreso anual estimado por esta fracción \$22,600,287.00

II. Por licencias de construcción de bardas, tapias y mallas, se causará y pagará:

1. Por bardas y tapias por metro lineal: \$10.00.

Ingreso anual estimado por este rubro \$437,440.00

2. Por circulado con malla, por metro lineal: \$5.00.

Ingreso anual estimado por este rubro \$0.00

Ingreso anual estimado por esta fracción \$437,440.00

III. Por alineamiento, nomenclatura y número oficial, se causará y pagará:

1. Por el estudio y expedición de Constancia de Alineamiento, se causará y pagará:

- a) El cobro por la recepción del trámite para la expedición de Constancia de Alineamiento en cualquier modalidad, independientemente del resultado de la misma, será de \$635.00.

Ingreso anual estimado por este inciso \$71,070.00

- b) Por la Constancia de Alineamiento según el tipo de densidad, uso de suelo autorizado, por metro lineal, de acuerdo con las colindancias hacia la vía o vías públicas reconocidas o en proyecto derivadas de las Estrategias Viales de los Programas Parciales de Desarrollo Urbano vigentes, se causará y pagará:

TIPO	DENSIDAD	IMPORTE
Habitacional	Aislada	\$70.00
	Mínima	\$70.00
	Baja	\$70.00
	Media	\$75.00
	Alta	\$75.00
	Muy Alta	\$80.00
Habitacional Mixto, Habitacional Mixto Medio o Habitacional con Comercio	Aislada	\$100.00
	Mínima	\$100.00
	Baja	\$100.00
	Media	\$100.00
	Alta	\$100.00
	Muy Alta	\$110.00
Comercio y servicios	Aislada	\$115.00
	Mínima	\$120.00



	Baja	\$120.00
	Media	\$130.00
	Alta	\$130.00
	Muy Alta	\$135.00
Industria		\$185.00
Otros usos no especificados		\$130.00

Ingreso anual estimado por este inciso \$894,080.00

- c) Por cada modificación de la Constancia de Alineamiento en datos del propietario, datos del predio o ajuste de medidas y colindancias, se causará y pagará: \$635.00.

Ingreso anual estimado por este inciso \$635.00

- d) Por la renovación de Constancia de Alineamiento, se causará y pagará:

USO	IMPORTE
Habitacional	\$360.00
Habitacional con Comercio y servicios	\$415.00
Comercio y servicios	\$495.00
Industria	\$580.00
Otros no especificados	\$480.00

Ingreso anual estimado por este inciso \$4,255.00

Ingreso anual estimado por este rubro \$970,040.00

2. Por los Derechos de asignación de nomenclatura para su reconocimiento como vía pública, se causará y pagará:

- a) Por el reconocimiento de vialidad y autorización de nomenclatura en fraccionamientos habitacionales, por calle y por cada 100 metros lineales, se causará y pagará: \$13,890.00.

Ingreso anual estimado por este inciso \$817,355.00

- b) Por el reconocimiento de vialidad y autorización de nomenclatura en fraccionamientos comerciales o industriales, por calle y por cada 100 metros lineales, se causará y pagará: \$14,145.00.

Ingreso anual estimado por este inciso \$0.00

- c) Por longitudes excedentes a las estipuladas en los incisos a) y b), por cada 10 metros lineales, se causará y pagará: \$255.00.

Ingreso anual estimado por este inciso \$33,745.00

- d) Por el reconocimiento de vialidad y la autorización de nomenclatura para comunidades, poblados y aquellas no contempladas en los incisos anteriores, que sean igual o mayor a 100 metros lineales, por cada 100 metros lineales, se causará y pagará: \$11,970.00.

Ingreso anual estimado por este inciso \$163,340.00

- e) Cuando el reconocimiento de la vialidad y la autorización de nomenclatura para comunidades, poblados y aquellas no contempladas en los incisos anteriores sea menor a 100 metros lineales, se causará y pagará: \$1,197.00 por cada 10 metros lineales.

Ingreso anual estimado por este inciso \$0.00

- f) Por longitudes excedentes a las estipuladas en el inciso d), por cada 100 metros lineales o fracción, se causará y pagará: \$150.00.

Ingreso anual estimado por este inciso \$5,300.00

- g) Por el análisis para la autorización o renovación de la Licencia de Ejecución de Obras de Urbanización en predios y/o vías públicas, que no forman parte de desarrollos inmobiliarios, se causará y pagará: \$12,870.00.

Ingreso anual estimado por este inciso \$27,530.00

- h) Por la autorización o renovación de la Licencia de Ejecución de Obras de Urbanización, para predios y/o vías públicas que no forman parte de un desarrollo inmobiliario, por M2 de la superficie de vialidades y banquetas, se causará y pagará: \$20.00.

Ingreso anual estimado por este inciso \$28,395.00

Ingreso anual estimado por este rubro \$1,075,665.00



3. Por la designación de número oficial, según el tipo de construcción, se causará y pagará:

TIPO	IMPORTE
Habitacional	\$535.00
Comercio y servicios	\$1,770.00
Industria	\$2,885.00
Otros Usos no especificados	\$725.00

Ingreso anual estimado por este rubro \$2,651,895.00

4. Por verificación y expedición de aviso de terminación de obra, por M2 de acuerdo con la siguiente tabla, se causará y pagará:

TIPO	IMPORTE
Habitacional	\$9.00
Habitacional Mixto, Habitacional Mixto Medio o Habitacional con Comercio	\$10.00
Comercio y servicios	\$13.00
Industria	\$13.00
Otros Usos no especificados	\$7.00

Por la terminación de obra de cualquier tipo de antena de telefonía comercial, radio base celular o sistema de transmisión de radiofrecuencia, en cualquier modalidad, se causará y pagará: \$21,300.00, más el costo por M2, que se señala en la tabla anterior respecto a la categoría comercial aplicado en las instalaciones complementarias.

El cobro por la recepción del trámite de aviso de terminación de obra en cualquier modalidad, independientemente del resultado de la misma, será de \$635.00.

Ingreso anual estimado por este rubro \$2,177,795.00

Ingreso anual estimado por esta fracción \$6,875,395.00

- IV.** Por revisión de proyecto arquitectónico, se causará y pagará:

1. Por la revisión de proyectos arquitectónicos para licencias de construcción o cualquier otro trámite, por metro cuadrado, se causará y pagará:

TIPO	DENSIDAD EN VIVIENDAS POR HECTÁREA	IMPORTE POR M2
Habitacional	Aislada	\$11.00
	Mínima	\$11.00
	Baja	\$11.00
	Media	\$11.00
	Alta	\$6.00
	Muy Alta	\$6.00
Industria	Industria con comercio	\$11.00
	Industria	\$11.00
Comercio y servicios		\$10.00
Otros usos no especificados		\$6.00

Por la revisión de proyecto de los trabajos de construcción para la instalación de cualquier tipo de antena de telefonía comercial, se causará y pagará: \$4,135.00, más el costo por M2, que se señala en la tabla respecto a la categoría comercial aplicado en las instalaciones complementarias.

Ingreso anual estimado por este rubro \$3,587,119.00

Ingreso anual estimado por esta fracción \$3,587,119.00

- V.** Por autorización al procedimiento de desarrollos inmobiliarios, se causará y pagará:

1. Por la revisión de proyecto de lotificación de fraccionamientos, de acuerdo con el número de lotes y/o viviendas máximas autorizadas en el Dictamen de Uso de Suelo, se causará y pagará:

NÚMERO DE LOTES/ VIVIENDAS		IMPORTE
DE	HASTA	
1	1,000	\$8,130.00
1,001	2,500	\$13,745.00
2,501	3,500	\$17,860.00



3,501	En adelante	\$35,725.00
-------	-------------	-------------

El monto por este concepto se calculará con base en el número de viviendas o lotes autorizados en el Dictamen de Uso de Suelo, o en su caso, los que así se establezcan en el Informe de Uso de Suelo. La revisión al proyecto de Lotificación se realizará por una sola ocasión y se señalará la información requerida en el proyecto destinado a obtener la autorización del Visto Bueno al Proyecto de Lotificación.

Ingreso anual estimado por este rubro \$72,265.00

2. Por el Visto Bueno al proyecto de Lotificación, se causará y pagará:

a) Por el cobro de recepción del trámite para el visto bueno al proyecto de lotificación, independientemente del resultado de la misma, se causará y pagará: \$635.00.

Ingreso anual estimado por este inciso \$5,675.00

b) Por la expedición de la autorización o modificación del visto bueno al proyecto de lotificación, se causará y pagará:

USO DE SUELO	SUPERFICIE (HAS)				
	DE 0 A 1.99	DE 2 A 4.99	DE 5 A 9.99	DE 10 A 15	MÁS DE 15
Habitacional	\$13,140.00	\$17,520.00	\$21,895.00	\$25,640.00	\$29,195.00
Comercio y servicios	\$13,140.00	\$15,335.00	\$17,525.00	\$19,705.00	\$21,895.00
Industria	\$24,085.00	\$26,280.00	\$28,470.00	\$30,655.00	\$30,655.00

Ingreso anual estimado por este inciso \$80,285.00

Ingreso anual estimado por este rubro \$85,960.00

Ingreso anual estimado por esta fracción \$158,225.00

VI. Por el dictamen técnico sobre autorización del proyecto, avance de obra de urbanización, venta provisional de lotes del fraccionamiento, se causará y pagará:

1. El cobro por la recepción para autorización de fusión o subdivisión, al inicio del trámite independientemente del resultado, se causará y pagará: \$635.00.

Ingreso anual estimado por este rubro \$98,110.00

2. Por la emisión de la autorización de fusión o subdivisión de predio, por fracción resultante y/o adicional, se causará y pagará:

TIPO	DENSIDAD	IMPORTE
Habitacional	Aislada	\$2,840.00
	Mínima	\$2,840.00
	Baja	\$2,840.00
	Media	\$2,665.00
	Alta	\$2,485.00
	Muy Alta	\$2,840.00
Comercio y servicios	Aislada	\$3,230.00
	Mínima	\$4,195.00
	Baja	\$5,450.00
	Media	\$7,080.00
	Alta	\$9,205.00
	Muy Alta	\$11,970.00
Industria		\$4,940.00
Por la rectificación de medidas y/o superficies, sin alterar el número de fracciones		\$2,125.00
Cancelación de Trámite de Fusión o Subdivisión		\$2,125.00
Por Reconsideración de Propuesta de Proyecto, causará adicional al cobro que genere la autorización		\$1,770.00
Otros usos no especificados		\$4,435.00

Para los casos de trámites de corrección o rectificación de autorización de fusión o subdivisión y cuando se adicionen o se eliminen fracciones, el cobro que generará esta autorización será de acuerdo con la tabla anterior.

Ingreso anual estimado por este rubro \$591,380.00



3. Por el Análisis Técnico para la autorización de la Licencia de Ejecución de Obras de Urbanización, para desarrollos inmobiliarios en la modalidad de fraccionamiento, se causará y pagará: \$18,190.00.

Para la ejecución de obras de urbanización de desarrollos inmobiliarios en cualquier modalidad, que no cuenten con la licencia respectiva, ya sea total o parcial, se causará y pagará de acuerdo al porcentaje de avance de obra que se indique a través del Certificado de Avance de Obra emitido por la Dirección de Desarrollo Urbano de la Secretaría de Desarrollo Urbano y Medio Ambiente, y de manera adicional a los derechos señalados en la presente Ley, la cantidad de \$140.00, por M2 del total de la superficie de vialidad ejecutada de acuerdo al proyecto presentado.

Ingreso anual estimado por este rubro \$8,162,240.00

4. Por la Autorización de Venta de Lotes, se causará y pagará: \$18,190.00.

Por la regularización de las actividades de promoción y venta en desarrollos inmobiliarios que la Secretaría de Desarrollo Urbano y Medio Ambiente, identifique que se lleven a cabo, previo de la emisión de la autorización de venta, y adicional de los derechos determinados en el párrafo anterior, por cada lote que contemple dicho proyecto, se causará y pagará: \$150.00.

Ingreso anual estimado por este rubro \$165,640.00

5. Por el Permiso Provisional para el Inicio de Obras de Urbanización, exclusivo para trabajos de limpieza, desmalezado, trazo y nivelación, para todos los tipos de desarrollos inmobiliarios, en cualquier modalidad, se causará y pagará: \$9,155.00.

Dicho permiso podrá renovarse por una sola ocasión.

Ingreso anual estimado por este rubro \$69,562.00

6. Por el dictamen técnico de entrega y recepción de obras de urbanización de los fraccionamientos, se causará y pagará: \$18,190.00.

Ingreso anual estimado por este rubro \$57,732.00

7. Por la autorización de la Licencia de Ejecución de Obras de Urbanización en fraccionamientos, por M2 de la superficie de banquetas y vialidades, referida en la Autorización del Visto Bueno al Proyecto de Lotificación, ya sea en su totalidad o en su caso por etapa; considerando lo señalado en el Dictamen Uso de Suelo, se causará y pagará:

USO DE SUELO	IMPORTE
Habitacional	\$17.00
Comercio y servicios	\$24.00
Industria	\$29.00

Ingreso anual estimado por este rubro \$3,561,855.00

Ingreso anual estimado por esta fracción \$12,706,519.00

- VII.** Por el Dictamen Técnico para la renovación de la Licencia de Fraccionamientos y Condominios, se causará y pagará:

1. Por la renovación de la Licencia de Ejecución de Obras de Urbanización en Fraccionamientos y Condominios, cuando en éstas se alteren las superficies, se causará y pagará: \$44,675.00.

Ingreso anual estimado por este rubro \$349,780.00

Ingreso anual estimado por esta fracción \$349,780.00

- VIII.** Por la relotificación de fraccionamientos y condominios, se causará y pagará:

1. Por la modificación administrativa del Visto Bueno al Proyecto de Lotificación para desarrollos inmobiliarios, se causará y pagará:

USO DE SUELO	SUPERFICIE (HAS)				
	DE 0 A 1.99	DE 2 A 4.99	DE 5 A 9.99	DE 10 A 15	DE 16 EN ADELANTE
Habitacional	\$13,140.00	\$17,520.00	\$21,895.00	\$25,550.00	\$29,195.00
Comercio y servicios	\$13,140.00	\$15,335.00	\$17,525.00	\$19,705.00	\$21,895.00
Industria	\$24,085.00	\$25,940.00	\$28,470.00	\$30,655.00	\$30,655.00

Ingreso anual estimado por este rubro \$0.00

Ingreso anual estimado por esta fracción \$0.00

- IX.** Por ajustes de medidas de los fraccionamientos y condominios, se causará y pagará:



1. Por la Autorización del contenido de la publicidad o promoción de ventas de desarrollos inmobiliarios, por prototipo de anuncio, por medios impresos, digitales, auditivos y similares, se causará y pagará: \$12,275.00.

El pago de esta Contribución, no exime a la autorización de Licencia de Anuncio.

Ingreso anual estimado por este rubro \$1,016,725.00

2. Por la Autorización del cambio de Denominación, Causahabencia, o Cancelación; para desarrollos inmobiliarios en cualquier modalidad, se causará y pagará: \$18,190.00.

Ingreso anual estimado por este rubro \$36,380.00

3. Por la Autorización de Denominación del Fraccionamiento para Desarrollos Inmobiliarios en Modalidad de Fraccionamiento, se causará y pagará: \$18,190.00.

Ingreso anual estimado por este rubro \$36,380.00

4. Por la Autorización de Nomenclatura para Desarrollos Inmobiliarios en Modalidad de Fraccionamiento, se causará y pagará: \$18,190.00.

Ingreso anual estimado por este rubro \$73,140.00

5. Por la Autorización de la Relotificación de Desarrollos Inmobiliarios, se causará y pagará: \$18,190.00.

Ingreso anual estimado por este rubro \$18,190.00

6. Por la Renovación o Modificación de la Autorización de Venta de Lotes, se causará y pagará: \$18,190.00.

Ingreso anual estimado por este rubro \$0.00

7. Por la modificación de la Licencia de Ejecución de Obras de Urbanización, en la modalidad de fraccionamiento, por autorización, se causará y pagará: \$39,685.00.

Ingreso anual estimado por este rubro \$1,721,150.00

8. Por la cancelación de cualquier trámite relacionado con Desarrollos Inmobiliarios en la Modalidad de Fraccionamientos o Condominios, se causará y pagará: \$4,195.00.

Ingreso anual estimado por este rubro \$0.00

9. Por el Análisis Técnico para el aprovechamiento de lotes "Reserva del Propietario", se causará y pagará: \$18,190.00.

Ingreso anual estimado por este rubro \$0.00

Ingreso anual estimado por esta fracción \$2,901,965.00

- X. Por reposición de copias de planos de fraccionamientos y condominios, se causará y pagará:

1. Por la reposición de documentos y planos, por unidad, se causará y pagará:

TIPO	IMPORTE
Por la reposición de documentos en copias fotostáticas	\$12.00
Por la reposición de planos en copias fotostáticas	\$140.00

Ingreso anual estimado por este rubro \$598.00

2. Por la emisión del sello de planos para desarrollos inmobiliarios de las autorizaciones otorgadas en cualquier modalidad, por cada uno, se causará y pagará: \$2,160.00.

Ingreso anual estimado por este rubro \$0.00

3. Por la emisión de resello de planos para desarrollos inmobiliarios, que hayan sido alterados, sin que esto modifique la tabla general de superficies, por cada uno, se causará y pagará: \$2,430.00.

Ingreso anual estimado por este rubro \$21,845.00

4. Por la emisión de resello de planos de matematización o sembrado, que hayan sido corregidos, sin que esto modifique la tabla general de superficies, viviendas y número de áreas privativas, por plano, se causará y pagará: \$2,115.00.

Ingreso anual estimado por este rubro \$40,630.00

Ingreso anual estimado por esta fracción \$63,073.00



XI. Por constancias de fraccionamientos emitidos por la dependencia municipal competente, se causará y pagará: \$3,300.00.

Ingreso anual estimado por esta fracción \$0.00

XII. Por los insumos utilizados en la certificación de documentos o planos de fraccionamientos y condominios, se causará y pagará, según lo establecido en el artículo 33, fracción VI, numeral 1 de la presente Ley.

Ingreso anual estimado por esta fracción \$0.00

XIII. Por la revisión de proyectos para condominios, se causará y pagará:

1. Por la revisión del proyecto de distribución de condominio, se causará y pagará:

NÚMERO DE ÁREAS PRIVATIVAS	IMPORTE
De 2 hasta 100	\$4,535.00
De 101 hasta 240	\$8,610.00

Ingreso anual estimado por este rubro \$313,815.00

2. Por la emisión del Visto Bueno de Proyecto de Distribución y Denominación de Condominio, se causará y pagará:

a) Por la autorización o modificación del Visto Bueno de Proyecto de Distribución y Denominación de Condominio, se causará y pagará:

USO DE SUELO	UNIDADES PRIVATIVAS			
	2 A 10	11 A 100	101 A 150	DE 151 EN ADELANTE
Habitacional	\$18,255.00	\$32,840.00	\$36,495.00	\$41,905.00
Comercio y servicios	\$19,655.00	\$27,510.00	\$39,290.00	\$47,160.00
Industria	\$17,465.00	\$24,450.00	\$34,910.00	\$41,905.00

Ingreso anual estimado por este inciso \$1,403,410.00

b) Por la recepción del trámite para la expedición del visto bueno del proyecto de distribución y denominación de condominio, al inicio del trámite, independientemente del resultado de la misma, se causará y pagará: \$635.00.

Ingreso anual estimado por este inciso \$43,565.00

Ingreso anual estimado por este rubro \$1,446,975.00

3. Por Licencia de Ejecución de Obras de Urbanización de Condominio, se causará y pagará:

a) Por la autorización de la Licencia de Ejecución de Obras de Urbanización, conforme a la siguiente tabla, se causará y pagará:

UNIDADES PRIVATIVAS	IMPORTE
De 2 hasta 15	\$9,920.00
De 16 hasta 30	\$13,225.00
De 31 hasta 45	\$16,530.00
De 46 hasta 60	\$19,830.00
De 61 hasta 75	\$23,145.00
De 76 hasta 90	\$26,685.00
De 91 en adelante	\$33,050.00

Ingreso anual estimado por este inciso \$603,910.00

b) El cobro por la recepción del trámite para la expedición de la Licencia de Ejecución de Obras de Urbanización de Condominio, independientemente del resultado de la misma, se causará y pagará: \$635.00.

Ingreso anual estimado por este inciso \$13,755.00

c) Por la corrección de datos de la Licencia de Ejecución de Obras de Urbanización en Condominio, siempre y cuando no se modifiquen o se alteren las superficies, se causará y pagará: \$16,280.00.

Ingreso anual estimado por este inciso \$62,510.00

d) Para los condominios que se encuentren en el supuesto establecido en el artículo 236 del Código Urbano del Estado de Querétaro, por la expedición de la Constancia de Inexistencia de Obras de Urbanización, se causará y pagará: \$6,995.00.

Ingreso anual estimado por este inciso \$75,825.00



Ingreso anual estimado por este rubro \$756,000.00

Ingreso anual estimado por esta fracción \$2,516,790.00

XIV. Por la emisión de la declaratoria de régimen de propiedades en condominio, se causará y pagará:

1. El cobro por la recepción del trámite para la Declaratoria de Régimen de Propiedad en Condominio, independientemente del resultado de la misma, se causará y pagará: \$635.00.

Ingreso anual estimado por este rubro \$0.00

2. Por la modificación de la Declaratoria de Régimen de Propiedad en Condominio, se causará y pagará: \$8,140.00.

Ingreso anual estimado por este rubro \$31,255.00

3. Por la emisión de la Autorización para Venta de Unidades Privativas, se causará y pagará:

UNIDADES PRIVATIVAS	IMPORTE
De 2 hasta 15	\$3,310.00
De 16 hasta 30	\$4,135.00
De 31 hasta 45	\$4,960.00
De 46 hasta 60	\$5,780.00
De 61 hasta 75	\$6,610.00
De 76 hasta 90	\$7,435.00
De 91 en adelante	\$8,260.00

Por la regularización de las actividades de promoción, preventa o venta de unidades privativas en régimen condominal que, la Secretaría de Desarrollo Urbano y Medio Ambiente, identifique se lleven a cabo previo de la emisión de éste, en el entero de los derechos determinados en el párrafo anterior, adicionalmente, por cada unidad privativa que contemple dicho proyecto, se causará, y pagará: \$165.00.

Ingreso anual estimado por este rubro \$71,400.00

4. Por el dictamen técnico de entrega y/o recepción aprobatoria de la ejecución de las obras de urbanización de condominio, se causará y pagará:

UNIDADES PRIVATIVAS	IMPORTE
De 2 hasta 15	\$3,310.00
De 16 hasta 30	\$4,135.00
De 31 hasta 45	\$4,960.00
De 46 hasta 60	\$5,780.00
De 61 hasta 75	\$6,610.00
De 76 hasta 90	\$7,435.00
De 91 en adelante	\$8,260.00

Ingreso anual estimado por este rubro \$363,410.00

5. En el supuesto del artículo 218 del Reglamento de Desarrollos Inmobiliarios del Municipio de Corregidora, Qro.; por la renovación y/o modificación de la Autorización para Venta de Unidades Privativas, se causará y pagará:

UNIDADES PRIVATIVAS	IMPORTE
De 2 hasta 15	\$3,310.00
De 16 hasta 30	\$4,135.00
De 31 hasta 45	\$4,960.00
De 46 hasta 60	\$5,780.00
De 61 hasta 75	\$6,610.00
De 76 hasta 90	\$7,435.00
De 91 en adelante	\$8,260.00

Ingreso anual estimado por este rubro \$57,875.00

6. Por el Análisis Técnico de la Autorización para la Venta de Unidades Privativas, se causará y pagará: \$18,190.00.

Ingreso anual estimado por este rubro \$18,190.00



7. Por el Análisis Técnico para la renovación y/o modificación de la Autorización para Venta de Unidades Privativas, se causará y pagará: \$18,190.00.

Ingreso anual estimado por este rubro \$18,190.00

8. Por la emisión de la Declaratoria de Régimen de Propiedad en Condominio, se causará y pagará:

UNIDADES PRIVATIVAS	IMPORTE
De 2 hasta 15	\$16,900.00
De 16 hasta 30	\$20,285.00
De 31 hasta 45	\$23,660.00
De 46 hasta 60	\$27,045.00
De 61 hasta 75	\$30,425.00
De 76 hasta 90	\$33,805.00
De 91 en adelante	\$39,370.00

Ingreso anual estimado por este rubro \$1,172,840.00

Ingreso anual estimado por esta fracción \$1,733,160.00

- XV.** Por servicio de apoyo técnico, se causará y pagará:

1. Por los insumos utilizados en la expedición de copias fotostáticas, por hoja, se causará y pagará:

TIPO DE DOCUMENTO	NÚMERO DE HOJAS	IMPORTE
Autorizaciones y/o anexos de expedientes	De 1 a 10	\$12.00
	De 11 en adelante	\$27.00
Planos	Por cada ejemplar	\$140.00

Ingreso anual estimado por este rubro \$48,031.00

2. Por los insumos utilizados en la expedición de copias fotostáticas simples de planos de cartografía del Municipio, se causará y pagará:

- a) En tamaño de 60 X 90 centímetros, se causará y pagará: \$310.00.

Ingreso anual estimado por este inciso \$0.00

- b) En tamaño doble carta o carta, se causará y pagará: \$140.00.

Ingreso anual estimado por este inciso \$140.00

- c) Por la expedición de Constancia de Habitabilidad para la entrega y recepción de las obras de urbanización de desarrollos inmobiliarios, indicada en los artículos 204, fracción IV y 247, fracción V del Código Urbano del Estado de Querétaro, se causará y pagará: \$6,115.00.

Ingreso anual estimado por este inciso \$91,710.00

Ingreso anual estimado por este rubro \$91,850.00

3. Por la expedición de Certificado de Avance de Obras de Urbanización, para desarrollos inmobiliarios, en cualquier modalidad, e independientemente del porcentaje que resulte, se causará y pagará: \$6,115.00.

Ingreso anual estimado por este rubro \$198,690.00

4. Con el fin de garantizar la correcta aplicación de la fianza a favor del Municipio de Corregidora, Qro.

- a) En cumplimiento a los artículos 198, fracción IV y 242 del Código Urbano del Estado de Querétaro, ésta deberá ser depositada, por el desarrollador, ante el área encargada de Desarrollo Urbano; asimismo, deberá contar con la misma vigencia de la Licencia para la Ejecución de Obras de Urbanización, es decir, por dos años.

- b) Derivado del reconocimiento de vialidades a solicitud de particulares; se emitirá la fianza por vicios ocultos en vialidades, misma que será del diez por ciento del presupuesto total de las obras de urbanización, más su actualización y su vigencia será por un año.

Ingreso anual estimado por este rubro \$0.00

5. En cumplimiento al artículo 240, fracción IV del Código Urbano del Estado de Querétaro, para la constitución del régimen de propiedad en condominio, el desarrollador deberá contar con una póliza de fianza a favor de los condóminos por el 25% del valor total de la construcción de las áreas comunes, de conformidad al avalúo para fines hacendarios que se presente, lo cual servirá para responder por su ejecución y conclusión. Dicha póliza deberá estar vigente a partir de la emisión de la declaratoria de Régimen de Propiedad en Condominio hasta dos años posteriores. Cumplido el plazo de la garantía sin que se hubieren presentado desperfectos, se procederá



a la cancelación de ésta, previa solicitud hecha por el desarrollador ante la asamblea de condóminos.

Ingreso anual estimado por este rubro \$0.00

Ingreso anual estimado por esta fracción \$338,571.00

- XVI.** Por permiso provisional para trabajos preliminares a la construcción, acabados, reparaciones menores y/o remodelaciones, sin modificar estructura y área construida, por cada 30 días, para todos los tipos y usos, se causará y pagará:

TIPO	IMPORTE
Habitacional	\$830.00
Comercial y Servicios	\$2,365.00
Industrial	\$3,545.00

Ingreso anual estimado por esta fracción \$100,475.00

- XVII.** Por concepto de supervisión de obras de urbanización en fraccionamientos y condominios, se aplicará el 1.88% respecto del presupuesto presentado y autorizado, en términos a lo establecido en el Código Urbano del Estado de Querétaro vigente.

Del mismo modo, se aplicará este criterio para vialidades autorizadas y que no pertenezcan a un desarrollo inmobiliario.

Ingreso anual estimado por esta fracción \$7,815,975.00

- XVIII.** Por carta urbana del plan de desarrollo, se causará y pagará:

1. Por los insumos y materiales que se utilicen por concepto de expedición de impresiones simples de planos con estrategias de los planes y programas de desarrollo urbano en 90 x 60 centímetros, por cada uno, se causará y pagará: \$665.00.

Ingreso anual estimado por este rubro \$665.00

2. Por los insumos y materiales que se utilicen por la expedición de planos con estrategias de los planes y programas de desarrollo urbano en formato digital establecido por la Dirección de Desarrollo Urbano; por cada uno, se causará y pagará: \$2,475.00.

Ingreso anual estimado por este rubro \$0.00

3. Por los insumos y materiales que se utilicen por concepto de impresiones simples de planos con estrategias de los planes y programas de desarrollo urbano en tamaño carta, se causará y pagará: \$160.00.

Ingreso anual estimado por este rubro \$0.00

4. Por los insumos y materiales que se utilicen por concepto de impresiones simples de planos con estrategias de los planes y programas de desarrollo urbano en tamaño doble carta, se causará y pagará: \$245.00.

Ingreso anual estimado por este rubro \$0.00

Ingreso anual estimado por esta fracción \$665.00

- XIX.** Por ruptura de pavimento en vía pública, por cualquier concepto, por M2, se causará y pagará:

1. Por ruptura de pavimento, en la vía pública, se causará y pagará:

CONCEPTO	IMPORTE
Adocreto	\$545.00
Adoquín	\$1,360.00
Asfalto	\$545.00
Concreto	\$760.00
Empedrado	\$545.00
Terracería	\$270.00
Otros	De acuerdo a estudio técnico y precio vigente en el mercado

El contribuyente deberá reparar la vía pública con recursos propios, por lo que se causará y pagará por derechos de supervisión, mismos que atenderán a los elementos técnicos que considera la tabla anterior para la realización de los mismos, asimismo, el contribuyente deberá presentar fianza de cumplimiento y calidad de los trabajos a favor del Municipio de Corregidora, Qro., por cuatro tantos del monto que se estipula en la tabla anterior; dicha garantía será liberada cuando se verifique que los trabajos se realizaron adecuadamente a satisfacción plena del Municipio de Corregidora, Qro.

Para descargas de drenaje sanitario, el contribuyente deberá realizar el pago adicional contemplado en el artículo 28, fracción VI, numeral 9 de la presente Ley, por conexión de descarga domiciliaria a la red de alcantarillado, que incluye ruptura, excavación, material requerido para la conexión y arreglo de la vía pública.

Ingreso anual estimado por este rubro \$581,065.00



Ingreso anual estimado por esta fracción \$581,065.00

XX. Por las autorizaciones relacionadas con el uso de suelo y factibilidad de giro, se causará y pagará:

1. Por el Informe de Uso de Suelo e Informe de Factibilidad de Giro para Venta de Bebidas Alcohólicas, se causará y pagará:

a) Por el estudio y expedición del Informe de Uso de Suelo, al inicio del trámite, se causará y pagará: \$635.00.

Ingreso anual estimado por este inciso \$123,850.00

b) Por el estudio y expedición del Informe de factibilidad de giro para venta de bebidas alcohólicas, al inicio del trámite, se causará y pagará: \$635.00.

Ingreso anual estimado por este inciso \$36,170.00

Ingreso anual estimado por este rubro \$160,020.00

2. Por el estudio y expedición de Dictamen de Uso de Suelo, se causará y pagará:

a) Por el cobro de la recepción del trámite de Dictamen de Uso de Suelo en cualquier modalidad, independientemente del resultado de la misma, así como la modificación de datos generales: número oficial, nombre del propietario o clave catastral o ajuste de superficie menor a la anterior, adición de cajones de estacionamiento, siempre y cuando no alteren las condiciones y/o giros con lo ya autorizado, al inicio del trámite, se causará y pagará: \$540.00.

Ingreso anual estimado por este inciso \$1,015,740.00

b) Por la expedición de Dictamen de Uso de Suelo, en la modalidad de nuevo, reconsideración y homologación, en concordancia con lo indicado en la zonificación secundaria de los programas parciales de desarrollo urbano, se causará y pagará:

Respecto a los primeros 100 M2 del total de la superficie, así como en predios con superficie de hasta 99 M2, se causará y pagará:

TIPO	DENSIDAD	IMPORTE
Habitacional	Aislada	\$1,810.00
	Mínima	\$1,820.00
	Baja	\$1,930.00
	Media	\$1,930.00
	Alta	\$2,170.00
	Muy Alta	\$2,655.00
Habitacional Mixto, Habitacional Mixto Medio o Habitacional con Comercio	Aislada	\$1,805.00
	Mínima	\$1,862.00
	Baja	\$1,915.00
	Media	\$1,975.00
	Alta	\$2,040.00
	Muy Alta	\$2,100.00
Comercio y servicios	Aislada	\$2,410.00
	Mínima	\$2,480.00
	Baja	\$2,560.00
	Media	\$2,635.00
	Alta	\$2,715.00
	Muy Alta	\$2,795.00
Industria		\$3,620.00
Otros usos no especificados		\$2,535.00

Para el cobro de los M2 excedentes en predios con superficie mayor a los 100 M2, de acuerdo a la superficie del predio indicada en el comprobante de propiedad y en relación a la tabla anterior, adicionalmente se causará y pagará la cantidad que resulte de la aplicación de la siguiente fórmula:

$$((\$132.00) \times (\text{N}^\circ \text{ de M2 excedentes}) \div (\text{Factor Único})), \text{ considerando:}$$

TIPO	DENSIDAD	FACTOR ÚNICO
Habitacional	Aislada	50
	Mínima	50
	Baja	30
	Media	30
	Alta	20
	Muy Alta	10
Habitacional Mixto, Habitacional Mixto	Aislada	50



Medio o Habitacional con Comercio	Mínima	50
	Baja	30
	Media	30
	Alta	20
	Muy Alta	10
Comercio y servicios	Aislada	45
	Mínima	45
	Baja	25
	Media	25
	Alta	15
	Muy Alta	5
Industria		30
Otros usos no especificados		40

Quando se solicite la modificación de Dictamen de Uso de Suelo en razón del incremento de superficie, se causará y pagará de acuerdo con la tabla anterior, por el área que se adicione, más el costo por concepto de Ratificación de Dictamen de Uso de Suelo.

CONCEPTO	IMPORTE
Para los casos de ampliación de giros y éstos sean similares con el o los giros autorizados en cuanto a impacto urbano, siempre y cuando no se haya modificado el uso de suelo a través de un Acuerdo de Cabildo, ni se adicione metros cuadrados a la superficie original del predio en el Dictamen previamente autorizado.	\$1,165.00
En cuanto a la modificación del giro, siempre y cuando éste sea similar al giro o giros autorizados en cuanto a impacto urbano, así como no obedezca a un derecho adquirido a través de un Acuerdo de Cabildo, ni se adicione metros cuadrados a la superficie original del predio en el Dictamen previamente autorizado.	

Quando se modifique el Dictamen de Uso de Suelo debido a la existencia de la autorización mediante Acuerdo de Cabildo en el que se modifique las literales de Altura, Porcentaje de Área Libre y Densidad, se causará y pagará: \$7,290.00.

Quando se modifique el Dictamen de Uso de Suelo debido a la existencia de la autorización mediante Acuerdo de Cabildo en el que se modifique o se asigne la literal de Uso de Suelo, se causará y pagará bajo la modalidad de nuevo.

Para las modificaciones que se soliciten en otro supuesto no enunciado con anterioridad, se causará y pagará en la modalidad de "nuevo".

Ingreso anual estimado por este inciso \$5,886,595.00

- c) Por la Ratificación de Dictamen de Uso de Suelo, siempre y cuando lleven un giro similar con el anterior, se causará y pagará: \$1,500.00.

Para el caso de los desarrollos inmobiliarios, cuando modifiquen el número de unidades vendibles, siempre que no implique una modificación o ampliación al giro autorizado, se causará y pagará: \$1,500.00.

Ingreso anual estimado por este inciso \$1,896,930.00

Ingreso anual estimado por este rubro \$8,799,265.00

3. Por la autorización de cambios de uso de suelo, se causará y pagará:

- a) El cobro por la recepción y análisis de la petición de cambio de uso de suelo, asignación o incremento adicional de niveles, asignación o modificación de porcentaje de área libre y/o asignación o incremento de densidad, independientemente del resultado de la misma, al ingreso de la solicitud, por predio, se causará y pagará:

En áreas no urbanizables:

SUPERFICIE EN M2 DE TERRENO	IMPORTE
De 0 a 500	\$2,375.00
De 501 a 1,000	\$3,965.00
De 1,001 a 5,000	\$4,765.00
De 5,001 a 10,000	\$5,560.00
De 10,001 a 50,000	\$6,320.00
Más de 50,000	\$8,735.00

En áreas urbanizables:

SUPERFICIE EN M2 DE TERRENO	IMPORTE
-----------------------------	---------



De 0 a 500	\$1,590.00
De 501 a 1,000	\$2,375.00
De 1,001 a 5,000	\$3,180.00
De 5,001 a 10,000	\$3,965.00
De 10,001 a 50,000	\$4,770.00
Más de 50,000	\$7,135.00

En áreas urbanas:

SUPERFICIE EN M2 DE TERRENO	IMPORTE
De 0 a 500	\$1,280.00
De 501 a 1,000	\$2,060.00
De 1,001 a 5,000	\$2,860.00
De 5,001 a 10,000	\$3,655.00
De 10,001 a 50,000	\$4,435.00
Más de 50,000	\$6,825.00

En caso de solicitar la cancelación o desistimiento de un Cambio o Asignación de Uso de Suelo, Incremento o Asignación de Densidad y/o cambio o Asignación de Porcentaje de Área Libre y/o cambio o Asignación de Niveles mediante Acuerdo de Cabildo, se cobrará por concepto de cancelación, lo correspondiente al 30% del total de los derechos ya autorizados.

Ingreso anual estimado por este inciso \$377,295.00

b) Autorización por cambio de uso de suelo urbano o urbanizable, por los primeros 100 M2, se causará y pagará:

TIPO	DENSIDAD	IMPORTE
Habitacional	Aislada	\$10,385.00
	Mínima	\$10,385.00
	Baja	\$11,870.00
	Media	\$11,870.00
	Alta	\$13,355.00
	Muy Alta	\$14,840.00
Habitacional Mixto, Habitacional Mixto Medio o Habitacional con Comercio (HC)	Aislada	\$10,385.00
	Mínima	\$10,385.00
	Baja	\$11,870.00
	Media	\$11,870.00
	Alta	\$13,355.00
	Muy Alta	\$14,840.00
Comercio y servicios	Aislada	\$10,385.00
	Mínima	\$10,700.00
	Baja	\$11,020.00
	Media	\$11,350.00
	Alta	\$11,690.00
	Muy Alta	\$11,765.00
Industria		\$14,905.00
Otros usos no especificados		\$7,425.00

Para el cobro de los M2 excedentes de acuerdo a la superficie del predio indicada en el comprobante de propiedad y en relación a la tabla anterior, adicionalmente se causará y pagará la cantidad que resulte de la aplicación de la siguiente fórmula:

$$((\$225.00) \times (\text{N}^\circ \text{ de M2 Excedentes}) \div (\text{Factor Único})), \text{ considerando:}$$

TIPO	DENSIDAD	FACTOR ÚNICO
Habitacional	Aislada	50
	Mínima	50
	Baja	50
	Media	30
	Alta	20
	Muy Alta	10
Habitacional Mixto, Habitacional Mixto Medio o Habitacional con Comercio	Aislada	35
	Mínima	35
	Baja	31
	Media	23
	Alta	15
	Muy Alta	8
Comercio y servicios	Aislada	32
	Mínima	32



	Baja	29
	Media	19
	Alta	9
	Muy Alta	4
Industria		20
Otros usos no especificados		30

Ingreso anual estimado por este inciso \$963,370.00

- c) Autorización por cambio de uso de suelo no urbano a urbano, por los primeros 100 M2, se causará y pagará:

TIPO	DENSIDAD	IMPORTE
Habitacional	Aislada	\$14,330.00
	Mínima	\$14,330.00
	Baja	\$16,380.00
	Media	\$16,380.00
	Alta	\$18,425.00
	Muy Alta	\$20,480.00
Habitacional Mixto, Habitacional Mixto Medio o Habitacional con Comercio	Aislada	\$14,220.00
	Mínima	\$14,220.00
	Baja	\$16,380.00
	Media	\$16,380.00
	Alta	\$18,425.00
	Muy Alta	\$20,480.00
Comercio y servicios	Aislada	\$14,330.00
	Mínima	\$14,765.00
	Baja	\$15,205.00
	Media	\$15,660.00
	Alta	\$16,130.00
	Muy Alta	\$16,235.00
Industria		\$47,500.00
Otros usos no especificados		\$10,235.00

Para el cobro de los M2 excedentes de acuerdo a la superficie del predio indicada en el comprobante de propiedad y en relación a la tabla anterior, adicionalmente se causará y pagará la cantidad que resulte de la aplicación de la siguiente fórmula:

$$((\$225.00)) \times (\text{N}^\circ \text{ de M2 Excedentes}) \div (\text{Factor Único}), \text{ considerando:}$$

TIPO	DENSIDAD	FACTOR ÚNICO
Habitacional	Aislada	50
	Mínima	50
	Baja	50
	Media	30
	Alta	20
	Muy Alta	10
Habitacional Mixto, Habitacional Mixto Medio o Habitacional con Comercio	Aislada	35
	Mínima	35
	Baja	31
	Media	23
	Alta	15
	Muy Alta	8
Comercio y servicios	Aislada	32
	Mínima	32
	Baja	29
	Media	19
	Alta	9
	Muy Alta	4
Industria		20
Otros usos no especificados		30

Ingreso anual estimado por este inciso \$812,870.00

- d) Para el cambio de uso de suelo de no urbano a urbano o urbanizable, establecido en los Programas de Desarrollo Urbano vigentes, se causará y pagará adicionalmente el 25% del importe resultante de cada una de las literales asignadas en el cambio de uso de suelo.

Ingreso anual estimado por este inciso \$0.00

Ingreso anual estimado por este rubro \$2,153,535.00



4. Por la asignación y autorización de incremento de densidad, se causará y pagará:
- a) Por la asignación y autorización de incremento de densidad, por los primeros 100 M2, se causará y pagará:

DENSIDAD	IMPORTE
Aislada	\$9,085.00
Mínima	\$9,085.00
Baja	\$10,390.00
Media	\$10,390.00
Alta	\$11,690.00
Muy Alta	\$12,980.00

Para el cobro de los M2 excedentes establecidos en la tabla anterior, adicionalmente se causará y pagará la cantidad que resulte de la aplicación de la siguiente fórmula:

$$((\$145.00) \times (\text{N}^\circ \text{ de M2 Excedentes}) \div (\text{Factor Único})), \text{ considerando:}$$

DENSIDAD	FACTOR ÚNICO
Aislada	45
Mínima	45
Baja	35
Media	25
Alta	15
Muy Alta	10

Ingreso anual estimado por este inciso \$1,181,535.00

Ingreso anual estimado por este rubro \$1,181,535.00

5. Por el estudio técnico de factibilidad para el uso de la vía pública o en bienes de dominio público para los conceptos previstos en el artículo 22, fracción II de la presente Ley, anualmente, se causará y pagará: \$7,810.00.

Ingreso anual estimado por este rubro \$29,250.00

6. Por otras verificaciones técnicas, se causará y pagará: \$16,890.00.

Ingreso anual estimado por este rubro \$287,105.00

7. Para la homologación por Derechos adquiridos conforme a los Programas Parciales de Desarrollo Urbano de las Zonas Norte, Oriente, Poniente y Sur, se causará y pagará:

SUPERFICIE EN M2 DE TERRENO	IMPORTE
De 0 a 500	\$8,555.00
De 501 a 1,000	\$10,010.00
De 1,001 a 5,000	\$11,440.00
De 5,001 a 10,000	\$12,870.00
De 10,001 a 50,000	\$14,545.00
De 50,001 a 100,000	\$16,265.00
De 100,001 en adelante	\$17,565.00

Ingreso anual estimado por este rubro \$114,635.00

8. Por el estudio para la emisión del Dictamen de Incremento de Altura, conforme a los Lineamientos de Operación y Aplicación de la Normatividad de los Programas Parciales de Desarrollo Urbano, Áreas de Actuación e Instrumentos de Planeación del Municipio de Corregidora, Qro., se causará y pagará:

SUPERFICIE EN M2 DE TERRENO	IMPORTE
De 0 a 250	\$6,505.00
De 251 a 500	\$7,900.00
De 501 a 1,000	\$9,295.00
De 1,001 a 5,000	\$10,625.00
De 5,001 a 10,000	\$11,950.00
De 10,001 a 50,000	\$13,505.00
De 50,001 a 100,000	\$15,100.00
De 100,001 en adelante	\$16,310.00



En el caso de solicitar un incremento de máximo un nivel exclusivamente para predios que alberguen vivienda unifamiliar, siempre y cuando se encuentren acorde a los Programas Parciales de Desarrollo Urbano y cumplan con los coeficientes de ocupación y utilización del suelo, se causará y pagará: \$3,970.00.

Dicha Contribución será recaudada de manera directa en la autorización de la Licencia de Construcción.

Por la modificación respecto de los datos generales: número oficial, nombre del propietario, clave catastral o ajuste de superficie menor a la anterior, siempre y cuando no alteren las condicionantes con el anterior autorizado, se causará y pagará: \$195.00.

Ingreso anual estimado por este rubro \$302,755.00

9. Por la aplicación del beneficio de las áreas de actuación de potencial de desarrollo y potencial de reciclamiento hasta los primeros 100 M2 de superficie del predio indicado en el comprobante de propiedad, éste se sujetará a la aplicación de la norma vigente que así determine la autoridad competente.

Ingreso anual estimado por este rubro \$0.00

10. Por la autorización del Esquema Específico de Utilización de Suelo hasta los primeros 100 M2, se causará y pagará:

TIPO	IMPORTE
Habitacional	\$18,380.00
Comercial y servicios	\$21,860.00
Industrial	\$15,385.00

Por el cobro de los M2 excedentes de acuerdo a la superficie del predio y en relación con la tabla anterior, adicionalmente se causará y pagará la cantidad que resulte de la aplicación de la siguiente fórmula:

$$((\$110.00) \times (\text{N}^\circ \text{ de M2 excedentes}) \div (\text{factor único})), \text{ considerando:}$$

TIPO	FACTOR ÚNICO
Habitacional	40
Comercial y servicios	30
Industrial	20

Ingreso anual estimado por este rubro \$259,183.00

11. Por la aplicación del bono de intervención urbanística en corredores de integración y desarrollo, por los primeros 100 M2, se causará y pagará: \$13,140.00.

Por el cobro de los M2 excedentes de acuerdo a la superficie del predio, la cantidad que resulte de la aplicación de la siguiente fórmula, se causará y pagará:

$$((\$140.00) \times (\text{N}^\circ \text{ de M2 excedentes}) \div (\text{factor único de 10}))$$

Ingreso anual estimado por este rubro \$0.00

12. Por la aplicación por concepto de evaluación y dictaminación técnica para la aplicación de los siguientes conceptos, se causará y pagará:

CONCEPTO	IMPORTE
Constitución de polígono de actuación constructivo	\$3,070.00
Constitución de reagrupamiento inmobiliario y parcelario	
Potencial constructivo por sistema de transferencia de potencialidad de desarrollo	
Aplicación de beneficios de las áreas de actuación de potencial de desarrollo y potencial de reciclamiento	
Interpretación de las normas de ordenación general	

Ingreso anual estimado por este rubro \$3,070.00

13. Por la autorización de apertura de compatibilidad y aplicación de la zonificación secundaria en lotes resultantes de autorizaciones de Fraccionamientos, se causará y pagará:

- a) El cobro por la recepción y análisis de la petición de apertura de compatibilidad, independientemente del resultado de la misma, al ingreso de la solicitud, se causará y pagará: \$1,375.00.

Ingreso anual estimado por este inciso \$0.00

- b) Por la Autorización de Apertura de Compatibilidad, por los primeros 100 M2, se causará y pagará:



TIPO	DENSIDAD	IMPORTE
Habitacional	Aislada	\$2,110.00
	Mínima	\$2,110.00
	Baja	\$2,240.00
	Media	\$2,240.00
	Alta	\$2,520.00
	Muy Alta	\$3,095.00
Habitacional Mixto, Habitacional Mixto Medio o Habitacional con Comercio	Aislada	\$2,105.00
	Mínima	\$2,165.00
	Baja	\$2,230.00
	Media	\$2,295.00
	Alta	\$2,365.00
	Muy Alta	\$2,435.00
Comercio y Servicios	Aislada	\$2,680.00
	Mínima	\$2,945.00
	Baja	\$3,240.00
	Media	\$3,565.00
	Alta	\$3,920.00
	Muy Alta	\$4,315.00

Para el cobro de los M2 excedentes, de acuerdo a la superficie del predio indicado en el comprobante de propiedad y en relación a la tabla anterior, adicionalmente, la cantidad que resulte de la aplicación de la siguiente fórmula, se causará y pagará:

$$((\$140.00) \times (\text{N}^\circ \text{ de M2 excedentes}) \div (\text{Factor Único})), \text{ considerando:}$$

TIPO	DENSIDAD	FACTOR ÚNICO
Habitacional	Aislada	50
	Mínima	50
	Baja	30
	Media	30
	Alta	20
	Muy Alta	10
Habitacional Mixto, Habitacional Mixto Medio o Habitacional con Comercio	Aislada	50
	Mínima	50
	Baja	30
	Media	30
	Alta	20
	Muy Alta	10
Comercio y servicios	Aislada	50
	Mínima	50
	Baja	30
	Media	30
	Alta	20
	Muy Alta	10

Ingreso anual estimado por este inciso \$44,870.00

Ingreso anual estimado por este rubro \$44,870.00

14. Por la autorización de asignación o modificación de la literal de porcentaje de área libre en la nomenclatura de uso de suelo, se causará y pagará:

ÁREA LIBRE	IMPORTE
50%	\$11,470.00
40%	\$12,620.00
30%	\$14,195.00
20%	\$15,770.00

Ingreso anual estimado por este rubro \$153,900.00

15. Por la autorización de asignación o incremento de la literal de altura, conforme a los Programas Parciales de Desarrollo Urbano, se causará y pagará:

- a) Por la asignación de la literal de altura hasta 6 niveles de los Programas Parciales de Desarrollo Urbano, para la asignación de nomenclatura, con antecedente de uso de suelo no urbano, por nivel, se causará y pagará: \$12,735.00.



Para los casos en donde el proyecto requiera un mayor número de niveles, deberá agotar los beneficios previstos en las estrategias de los Programas Parciales de Desarrollo Urbano.

Ingreso anual estimado por este inciso \$185,705.00

- b) Por el cálculo de incremento de niveles adicionales y siempre que se cuente con el Dictamen de Incremento de Altura, conforme a los Programas Parciales de Desarrollo Urbano, por nivel, se causará y pagará: \$6,995.00.

Ingreso anual estimado por este inciso \$20,985.00

Ingreso anual estimado por este rubro \$206,690.00

16. Por concepto de cambio de temporalidad en las estrategias autorizadas de los Programas Parciales de Desarrollo Urbano, se causará y pagará: \$16,890.00

Ingreso anual estimado por este rubro \$0.00

Ingreso anual estimado por esta fracción \$13,695,813.00

- XXI.** Por los servicios de vigilancia, inspección y control necesario para la ejecución de obras, se retendrá el 2.5% sobre el importe de cada estimación de trabajo.

La dependencia encargada de las finanzas públicas municipales, al hacer el pago de estimaciones de obra, retendrá el importe de los derechos, señalados en la fracción anterior.

Ingreso anual estimado por esta fracción \$0.00

Ingreso anual estimado por este artículo \$76,462,317.00

Artículo 25. Por la prestación de los Servicios de Agua Potable, Alcantarillado y Saneamiento, se causará y pagará:

Las tarifas para el cobro, por derechos como contraprestación del servicio de agua potable, alcantarillado y saneamiento para los diferentes usos, serán aplicados de conformidad con lo que establece la Ley de Hacienda de los Municipios del Estado de Querétaro y demás lineamientos aplicables.

- I.** Por la prestación del servicio de agua potable, se causará y pagará: \$0.00.

Ingreso anual estimado por esta fracción \$0.00

- II.** Por la prestación del Servicio de Alcantarillado y Saneamiento, se causará y pagará: \$0.00.

Ingreso anual estimado por esta fracción \$0.00

Ingreso anual estimado por este artículo \$0.00

Artículo 26. El Derecho de Alumbrado Público se causará y pagará conforme a lo siguiente:

Es objeto de este Derecho, la prestación del Servicio de Alumbrado Público, entendiéndose por éste, el servicio de iluminación que el Municipio de Corregidora, Qro., brinda en calles, plazas, jardines, vialidades y otros lugares de uso común.

Son sujetos obligados al pago del Derecho de Alumbrado Público, las personas físicas y morales, propietarias o poseedoras, de predios ubicados dentro del territorio del Municipio de Corregidora, Qro., que se beneficien de la prestación del Servicio de Alumbrado Público.

Este Derecho se pagará conforme a una cuota mensual que se determinará sobre el costo anual actualizado del servicio de alumbrado público, el cual se integra de la suma de la totalidad de las erogaciones efectuadas por el Municipio de Corregidora, Qro., relativas a la prestación del servicio de alumbrado público durante el ejercicio fiscal 2024, por los siguientes conceptos:

- I.** El gasto realizado por el Municipio de Corregidora, Qro., para la prestación del Servicio de Alumbrado Público, incluyendo el relativo a la ampliación, instalación, reparación, limpieza y mantenimiento del alumbrado público y luminarias, así como el correspondiente a los recursos humanos destinados para tales efectos.
- II.** El importe a cargo del Municipio de Corregidora, Qro., por consumo de energía de las redes de alumbrado público de este último.

El monto correspondiente a la suma de las erogaciones antes mencionadas, será actualizada mediante la aplicación de un factor de actualización que se obtendrá para el ejercicio fiscal 2025, dividiendo el Índice Nacional de Precios al Consumidor del mes de diciembre de 2024 entre el Índice Nacional de Precios del Consumidor correspondiente al mes de diciembre de 2023.

El costo anual actualizado del servicio de alumbrado público, se dividirá entre el número de sujetos obligados al pago de este derecho. El importe que se obtenga se dividirá entre 12, que es el número de meses del ejercicio fiscal 2025 y el resultado de esta operación será la cuota mensual a pagar.

El resultado del cálculo obtenido se dividirá entre el Factor de Ajuste Energético. Este factor se obtiene del promedio de los últimos 36 meses, de la inflación anual al mes de septiembre del año en que se realiza el cálculo. La inflación anual corresponde a la variación del Índice Nacional de Precios al Productor del sector de generación, transmisión y distribución de energía eléctrica, suministro de agua y de gas por ductos al consumidor final, contenido en el Índice



de Mercancías y Servicios Finales, por origen publicado por el Instituto Nacional de Estadística y Geografía o cualquier indicador que en su momento lo sustituya.

Lo anterior, conforme a la siguiente fórmula:

$$DAP = \frac{1}{12} \left[\frac{(FCFE + GD) * \left(\frac{INPC_{diciembre\ 2024}}{INPC_{diciembre\ 2023}} \right)}{NU} \right] / FAE$$

Donde:

DAP: la cuota mensual del derecho de alumbrado público para el ejercicio 2025.

FCFE: el importe a cargo del Municipio de Corregidora Qro., por consumo de energía eléctrica de las redes de alumbrado público de este último, durante el periodo comprendido durante el ejercicio fiscal 2024.

GD: el gasto realizado por el Municipio de Corregidora Qro., para la prestación del servicio de alumbrado público, durante el periodo comprendido durante el ejercicio fiscal 2024.

INPC: el Índice Nacional de Precios al Consumidor dado a conocer por el Instituto Nacional de Estadística y Geografía.

NU: el número de personas físicas y morales propietarias o poseedoras de predios ubicados en el territorio del Municipio de Corregidora Qro., que se beneficien de la prestación del servicio de alumbrado público.

FAE: el Factor de Ajuste Energético aplicable a la tarifa del derecho de alumbrado público del año 2025.

$$FAE_t = \frac{1}{36} \sum_{j=1}^{36} \left[\frac{INPP_{i-j}}{INPP_{i-j-12}} - 1 \right]$$

Donde:

INPPi = Es el índice Nacional de precios al Productor del sector de generación, transmisión y distribución de energía eléctrica, suministro de agua y de gas por ductos, al consumidor final contenido en el índice de Mercancías y Servicios Finales por origen correspondiente, publicado por el Instituto Nacional de Estadísticas y Geografía del mes i

El costo anual actualizado del Servicio de Alumbrado Público a que se refiere este artículo y la cuota mensual a pagar por concepto del derecho de alumbrado público, serán dados a conocer por la Secretaría de Tesorería y Finanzas del Municipio de Corregidora, Qro., mediante publicación en la Gaceta Municipal "La Pirámide".

La época de pago del Derecho será mensual y se realizará dentro de los primeros quince días del mes siguiente a aquel al que se cause. El pago se realizará en las oficinas o medios que establezca la Secretaría de Tesorería y Finanzas del Municipio de Corregidora, Qro.

Ingreso anual estimado por este artículo \$37,384,506.00

Artículo 27. Por los servicios prestados por la Dirección Estatal del Registro Civil, a través del Municipio de Corregidora, Qro., se causará y pagará:

I. Por los servicios ordinarios y extraordinarios incluyendo la expedición de acta, se causará y pagará:

CONCEPTO	IMPORTE
Asentamiento de reconocimiento de hijos	
En oficialía en días y horas hábiles	\$180.00
En oficialía en días u horas inhábiles	\$450.00
A domicilio en día y horas hábiles	\$915.00
A domicilio en día u horas inhábiles	\$1,205.00
Adopción	\$605.00
Celebración y acta de matrimonio en oficialía	
En día y hora hábil matutino	\$1,065.00
En día y hora hábil vespertino	\$1,370.00
En sábado o domingo	\$2,735.00
Celebración y acta de matrimonio a domicilio	
En día y hora hábil matutino	\$4,415.00
En día y hora hábil vespertino	\$5,750.00
En sábado o domingo	\$7,000.00
Celebración y acta de matrimonio colectivo en campaña, por cada pareja	\$275.00
Procedimiento y acta de divorcio administrativo	\$9,890.00
Asentamiento de actas de divorcio judicial	\$895.00



Asentamiento de actas de defunción	
En día hábil	\$180.00
En día inhábil	\$455.00
De recién nacido muerto	\$180.00
Otros trámites	
Constancia de denuncia de nonato según artículo 325 del Código Civil del Estado de Querétaro.	\$75.00
Inscripción de ejecutoria que declara: Incapacidad legal para administrar bienes, ausencia, presunción de muerte o tutela de incapacitados	\$760.00
Rectificación de acta	\$150.00
Constancia de inexistencia de acta	\$230.00
Inscripción de actas levantadas en el extranjero	\$760.00
Copia certificada de cualquier acta	\$180.00
Copia certificada de cualquier acta foránea	\$375.00
Anotaciones marginales	\$170.00
Uso del sistema informático para expedición de certificación automática por documento	\$15.00
Uso del sistema informático por autoridad distinta al Registro Civil, por documento	\$150.00
Legitimación o reconocimiento de personas	\$150.00
Inscripción por muerte fetal	\$180.00
Por aclaración administrativa y anotación marginal en libro	\$195.00
Copia certificada para rectificación	\$90.00

Los actos se efectuarán previa presentación del recibo de pago que en cada caso expida la dependencia encargada de las finanzas públicas municipales.

Ingreso anual estimado por esta fracción \$7,109,080.00

II. Por la certificación de firmas, por hoja, se causará y pagará: \$245.00.

Ingreso anual estimado por esta fracción \$3,725.00

Ingreso anual estimado por este artículo \$7,112,805.00

Artículo 28. Por los servicios que preste el Municipio de Corregidora, Qro., a través de la dependencia encargada de los Servicios Públicos Municipales, se causará y pagará:

I. Por arreglo, conservación, mantenimiento y poda de árboles.

1. Por poda de árboles, en propiedad privada, a petición de los particulares, se causará y pagará:

CONCEPTO	IMPORTE
Poda de árbol hasta 5.00 metros de altura.	\$900.00
Poda de árbol desde 5.01 metros hasta 15.00 metros de altura.	\$1,900.00

Incluye: Corte de brazos en secciones manejables, carga y acarreo del producto de la tala al sitio designado, mano de obra, herramienta, equipo y todo lo necesario para su correcta ejecución (maniobras excedentes).

Ingreso anual estimado por este rubro \$36,295.00

Ingreso anual estimado por esta fracción \$36,295.00

II. Por limpieza de predios baldíos, incluye, herramienta necesaria, acarreo hasta un viaje de camión de 7 M3 y traslado a relleno sanitario sitio autorizado y disposición final, por M2, se causará y pagará: \$22.00.

Ingreso anual estimado por esta fracción \$9,066.00

III. Por depositar residuos sólidos en el relleno sanitario, por tonelada o fracción, de acuerdo a las tarifas fijadas en los términos de la revisión anual al convenio con el concesionario y que se encuentran a la vista de los usuarios del relleno sanitario, por visita y por permiso, se causará y pagará:

1. Por el permiso anual, para depositar residuos sólidos no peligrosos en el relleno sanitario, se causará y pagará: \$11,155.00.

Ingreso anual estimado por este rubro \$0.00

2. Por el permiso provisional de 1 a 30 días naturales, para depositar residuos sólidos no peligrosos en el relleno sanitario, se causará y pagará: \$1,115.00.

Ingreso anual estimado por este rubro \$0.00



3. Por el dictamen de generación de residuos sólidos, industriales, turísticos, de servicios, instituciones académicas privadas o que por cualquier otra actividad generen residuos sólidos diferentes a los domésticos, de conformidad con los planes de manejo de residuos sólidos urbanos y de manejo especial, que incluye mano de obra, herramienta y equipo; carga manual y acarreo del producto al relleno sanitario, se causará y pagará: \$3,735.00.

Ingreso anual estimado por este rubro \$0.00

Ingreso anual estimado por esta fracción \$0.00

IV. Por recolección de basura doméstica, en condominio y fraccionamiento, con acceso controlado, se causará y pagará:

1. Por recolección de basura doméstica, con acceso a cada domicilio, o contenedor, con acceso desde la vialidad, mensualmente, por condominio o fraccionamiento, de acuerdo a los días por semana contratados por tonelada o fracción. La tonelada se estimará en relación al peso volumen con un mínimo de 0.40 toneladas, se causará y pagará:

CONCEPTO	IMPORTE
Por un día de recolección	\$1,510.00
Por dos días de recolección	\$1,840.00
Por tres días de recolección	\$2,175.00
Por cuatro días de recolección	\$2,515.00
Por cinco días de recolección	\$2,845.00
Por seis días de recolección	\$3,165.00

El costo por tonelada, variará de acuerdo a los días de recolección de basura que el contratante requiera a la semana.

Ingreso anual estimado por este rubro \$809,855.00

Ingreso anual estimado por esta fracción \$809,855.00

V. Por recolección de basura doméstica en condominio, fraccionamiento con o sin acceso controlado, establecimientos comerciales y/o industriales, se causará y pagará:

1. Por el servicio de recolección de residuos sólidos domésticos con acceso a cada domicilio o contenedor con acceso desde la vialidad, mensualmente, por condominio, fraccionamiento, establecimientos comerciales y/o industriales, por pago anual anticipado, que se realizará en el primer trimestre de cada año, se causará y pagará:

CONCEPTO	IMPORTE
Por un día de recolección	\$11,390.00
Por dos días de recolección	\$15,155.00
Por tres días de recolección	\$18,895.00
Por cuatro días de recolección	\$22,700.00
Por cinco días de recolección	\$26,450.00
Por seis días de recolección	\$30,235.00

El costo por tonelada, variará de acuerdo a los días de recolección de basura que el contratante requiera a la semana.

Ingreso anual estimado por este rubro \$5,430,510.00

2. Por el servicio único de recolección de residuos sólidos domésticos y urbanos, por tonelada o fracción, se estimará en relación al peso volumen, se causará y pagará:

PESO VOLUMEN	IMPORTE
De 0 hasta 0.39 tonelada	\$1,185.00
De 0.40 tonelada hasta 0.99 tonelada	\$1,905.00
Por tonelada	\$2,090.00

En los servicios que excedan a una tonelada y fracción, el costo será proporcional de acuerdo al peso volumen reportado.

Ingreso anual estimado por este rubro \$107,030.00

3. Los comerciantes y prestadores de servicios que no generen más de 400 kilogramos al mes, efectuarán un pago único ante la dependencia encargada de las Finanzas Públicas Municipales por concepto de recolección de residuos sólidos no domésticos. Este pago se efectuará al realizar la renovación o expedición de la licencia municipal de funcionamiento, se causará y pagará:

GIRO COMERCIAL	PESO VOLUMEN	IMPORTE
Establecimientos comerciales y/o industriales	De 0 a 100 kg.	\$610.00
	De 101 hasta 400 kg.	\$1,160.00

En aperturas y bajas, el costo será proporcional de acuerdo al mes en que se realice el trámite.



Ingreso anual estimado por este rubro \$3,112,450.00

4. Para los comercios y/o industria que generen a partir de 401 kilogramos por el servicio de recolección de basura de acuerdo a los días por semana contratados por tonelada o fracción, que preste el Municipio de Corregidora, Qro., a través de la dependencia encargada de los Servicios Públicos Municipales. La tonelada se estimará en relación al peso volumen con un mínimo de 0.40 toneladas, se causará y pagará:

CONCEPTO	IMPORTE
Por un día de recolección	\$1,590.00
Por dos días de recolección	\$1,940.00
Por tres días de recolección	\$2,295.00
Por cuatro días de recolección	\$2,645.00
Por cinco días de recolección	\$2,990.00
Por seis días de recolección	\$3,340.00

El costo por tonelada, variará de acuerdo a los días de recolección de basura que el contratante requiera a la semana.

Ingreso anual estimado por este rubro \$0.00

Ingreso estimado por esta fracción \$8,649,990.00

- VI.** Por otros servicios prestados por la dependencia, de acuerdo al estudio previo y tarifa concertada, se causará y pagará:

1. Por la recolección de rama y/o poda dentro del domicilio particular con el servicio de traslado al relleno sanitario, se causará y pagará:

CONCEPTO	IMPORTE
De 0 hasta 0.50 tonelada (camioneta estacas)	\$1,080.00
De 0.51 hasta 0.99 tonelada (camioneta 3 ½ toneladas)	\$2,420.00
De 1 hasta 3 toneladas (camión torton)	\$4,075.00

Ingreso anual estimado por este rubro \$49,450.00

2. Por la recolección de residuos de volantes, semanarios, publicidad, propaganda y similares, y distribución gratuita, eventual o periódica, que se encuentran en la basura doméstica, vía pública, plazas y jardines, con cargo al emisor, se causará y pagará:

IMPRESIONES DE HASTA	IMPORTE
De 500 hasta 5,000	\$585.00
De 5,001 hasta 10,000	\$875.00
De 10,001 hasta 15,000	\$1,190.00
De 15,001 hasta 20,000	\$1,495.00
De 20,001 en adelante	\$1,795.00

Ingreso anual estimado por este rubro \$34,000.00

3. Por el aseo público y mantenimiento de infraestructura:

- a) Por la opinión técnica para la autorización de proyectos de equipamiento y mobiliario urbano, se causará y pagará:

CONCEPTO	IMPORTE
Habitacional	\$9,330.00
Habitacional mixto	\$8,070.00
Comercio y servicios	\$10,655.00
Industrial	\$20,635.00
Otros usos no especificados	\$12,195.00

Ingreso anual estimado por este inciso \$20,430.00

- b) Por la opinión técnica para la recepción de proyectos de equipamiento y mobiliario urbano, se causará y pagará:

TIPO DE FRACCIONAMIENTO	IMPORTE
Habitacional	\$7,700.00
Habitacional mixto	\$6,315.00
Comercio y servicios	\$9,305.00
Industrial	\$17,310.00



Otros usos no especificados	\$10,870.00
-----------------------------	-------------

Ingreso anual estimado por este inciso \$0.00

- c) Por la opinión técnica de servicio sobre afectación de áreas verdes a cargo de la Secretaría de Servicios Públicos Municipales, se causará y pagará: \$5,190.00.

Ingreso anual estimado por este inciso \$0.00

- d) Por la opinión técnica para autorización de proyectos de áreas verdes, se causará y pagará:

TIPO DE FRACCIONAMIENTO	IMPORTE
Habitacional	\$9,920.00
Habitacional Mixto	\$9,310.00
Comercio y servicios	\$10,680.00
Industrial	\$11,060.00
Otros usos no especificados	\$11,890.00

Ingreso anual estimado por este inciso \$26,440.00

- e) Por la opinión técnica para la recepción de áreas verdes en fraccionamientos, se causará y pagará:

TIPO DE FRACCIONAMIENTO	IMPORTE
Habitacional	\$7,440.00
Habitacional mixto	\$5,945.00
Comercio y servicios	\$9,970.00
Industrial	\$18,870.00
Otros usos no especificados	\$6,505.00

Ingreso anual estimado por este inciso \$17,315.00

- f) Por la opinión técnica para la viabilidad de funcionamiento de los organismos operadores de agua, en cualquier modalidad, se causará y pagará: \$27,195.00.

Ingreso anual estimado por este inciso \$0.00

- g) Por la opinión técnica para la verificación de calidad de agua potable o tratada, en la zona de influencia de organismos operadores de agua, por tipo, se causará y pagará: \$31,335.00.

Ingreso anual estimado por este inciso \$0.00

- h) Por el número de tomas de interconexión, que mediante informe anual realice el organismo operador de agua, al Ayuntamiento del Municipio de Corregidora, Qro., por cada toma, por año, se causará y pagará: \$155.00.

Ingreso anual estimado por este inciso \$0.00

- i) Por la emisión del visto bueno para la operación de los organismos operadores de agua, relacionados con el abastecimiento, administración y operación de los sistemas de agua potable, se causará y pagará de acuerdo a los parámetros y lineamientos que determine el H. Ayuntamiento o plan tarifario de la Comisión Estatal de Aguas.

Ingreso anual estimado por este inciso \$0.00

- j) Por la emisión de la autorización de los polígonos de operación de los servicios prestados por los organismos operadores de agua, relacionados con el abastecimiento, administración y operación de los sistemas de agua potable, se causará y pagará de acuerdo a los parámetros y lineamientos que determine el H. Ayuntamiento o plan tarifario de la Comisión Estatal de Aguas.

Ingreso anual estimado por este inciso \$0.00

- k) Por la revisión del proyecto técnico hidráulico, sanitario y pluvial del organismo operador de agua, previo a su presentación y autorización del H. Ayuntamiento de Corregidora, Qro., por metro cúbico, por segundo, se causará y pagará: \$1.50.

Ingreso anual estimado por este inciso \$0.00

- l) Por la recepción del trámite de regularización del proceso del otorgamiento de concesión y reconocimiento como Organismos Operadores de Agua, relacionados con el abastecimiento, administración y operación de los sistemas de agua potable, se causará y pagará de acuerdo a los parámetros y lineamientos que determine el Ayuntamiento o plan tarifario de la Comisión Estatal de Aguas.

Ingreso anual estimado por este inciso \$0.00

- m) Por la recepción del trámite para el visto bueno del proyecto de infraestructura de agua potable, sanitaria, pluvial, saneamiento y reúso, se causará y pagará: \$625.00.



Ingreso anual estimado por este inciso \$0.00

- n) Por la emisión de visto bueno del proyecto de infraestructura de agua potable, sanitaria, pluvial, saneamiento y reúso, se causará y pagará: \$18,005.00.

Ingreso anual estimado por este inciso \$0.00

- o) Por la supervisión de obras de infraestructura hidrosanitaria, pluvial, planta tratadora de aguas residuales o cualquier obra relacionada con la prestación de servicios en polígonos de organismos operadores de agua, se aplicará una tasa del 1.8% sobre el presupuesto presentado y autorizado, en términos del Código Urbano del Estado de Querétaro.

Ingreso anual estimado por este inciso \$0.00

- p) Por la recepción del trámite de terminación de obra de infraestructura de cualquier tipo realizada para la prestación de los servicios de organismos operadores de agua en el polígono autorizado, se causará y pagará: \$6,370.00.

Ingreso anual estimado por este inciso \$0.00

- q) Por el aviso de terminación de obra de infraestructura de agua potable, sanitaria, pluvial, saneamiento y reúso, por M2, se causará y pagará: \$11.00.

Ingreso anual estimado por este inciso \$0.00

- r) Por la transmisión del uso de aguas nacionales, propiedad del Municipio de Corregidora, Qro., a un tercero, se causará y pagará un tanto adicional, equivalente al importe enterado por concepto de derechos de extracción que realice el Municipio a la Comisión Nacional del Agua.

Ingreso anual estimado por este inciso \$0.00

- s) Por la verificación técnica en la prestación del servicio brindado por los organismos operadores de agua, se causará y pagará, de acuerdo al plan tarifario de la Comisión Estatal de Aguas.

Ingreso anual estimado por este inciso \$0.00

- t) Por la expedición de constancias de suficiencia de la ratificación de volumen de agua, solicitadas por los organismos operadores de agua, se causará y pagará: \$24,240.00.

Ingreso anual estimado por este inciso \$0.00

Ingreso anual estimado por este rubro \$64,185.00

4. Por el Alumbrado Público:

- a) Por la opinión técnica de servicio para autorización de proyectos de alumbrado público, se causará y pagará:

TIPO	IMPORTE
Habitacional	\$12,585.00
Habitacional mixto	\$10,720.00
Comercio y servicios	\$10,715.00
Industrial	\$21,350.00
Otros usos no especificados	\$14,170.00

Ingreso anual estimado por este inciso \$48,060.00

- b) Por la opinión técnica para recepción del alumbrado público, en fraccionamientos, se causará y pagará:

TIPO	IMPORTE
Habitacional	\$7,230.00
Habitacional mixto	\$6,245.00
Comercio y servicios	\$10,100.00
Industrial	\$19,050.00
Otros usos no especificados	\$11,250.00

Ingreso anual estimado por este inciso \$0.00

- c) Por el mantenimiento de alumbrado público al interior de condominios, servicio que será valorado por la Secretaría de Servicios Públicos Municipales, a través del área encargada de alumbrado público, dando preferencia a su actividad de servicio público, considerándose a éste como ampliación de servicio, que no incluye el material requerido, el cual deberá ser proporcionado por el solicitante del servicio, se causará y pagará:



TIPO	IMPORTE
Habitacional	\$350.00
Habitacional mixto	\$515.00
Comercio y servicios	\$695.00
Industrial	\$1,320.00
Otros usos no especificados	\$695.00

Ingreso anual estimado por este inciso \$11,410.00

- d) Por el servicio de instalación para conectar el suministro de servicio de energía eléctrica contratado con la Comisión Federal de Electricidad, con motivo de la realización de eventos especiales, ferias y espectáculos en el Municipio de Corregidora, Qro., se causará y pagará:

INSTALACIÓN	IMPORTE
En el mismo poste	\$880.00
Instalación de 10 m a 50 m lineales de distancia desde la fuente de energía	\$1,340.00
Instalación de 51 m a 100 m lineales de distancia desde la fuente de energía	\$2,520.00

Cuando la instalación exceda de los 100 metros lineales de distancia desde la fuente de energía, deberá llevarse a cabo un estudio técnico de la obra por el área de alumbrado público a fin de emitir un presupuesto para cobro del Derecho.

Ingreso anual estimado por este inciso \$46,940.00

- e) Por la emisión de opinión técnica y movimiento generado por daños a la infraestructura y equipamiento urbano propiedad del Municipio de Corregidora, Qro., derivados de particulares con responsabilidad, se causará y pagará:

TIPO	IMPORTE
Opinión técnica por daños a infraestructura municipal a guarniciones, señalamiento vial, semáforos, postes de alumbrado público, transformadores, árboles grandes y similares	\$990.00
Opinión técnica y movimiento con grúa por daños a postes de alumbrado público, transformadores, árboles grandes y similares	\$9,115.00
Opinión técnica y movimiento con camioneta 3 1/2 toneladas por daño en árboles medianos, letreros, señalamientos y similares	\$5,040.00
Opinión técnica y movimiento con camioneta pick up, por daño menor como pasto, guarnición, banqueta y similares	\$2,530.00
Por la reparación de daño causado en vía pública, se cobrará de acuerdo al catálogo de conceptos del año en curso de la Secretaría de Obras Públicas	
Por la reparación de daño causado en vía pública, se cobrará de acuerdo al peritaje realizado por la Secretaría de Movilidad.	

Ingreso anual estimado por este inciso \$1,723,120.00

- f) Cuando la instalación exceda de los 100 metros lineales de distancia desde la fuente de energía, se causará y pagará conforme al estudio técnico por el consumo estimado de energía e instalación, realizada por la Secretaría de Servicios Públicos Municipales.

Ingreso anual estimado por este inciso \$0.00

Ingreso anual estimado por este rubro \$1,829,530.00

5. Por las actividades que realice la dependencia encargada de los Servicios Públicos Municipales, a particulares que así lo soliciten o que, dadas las circunstancias de carácter público, sea necesaria su intervención. Dicha dependencia valorará y determinará la realización o no del servicio, debido a que dará preferencia a su actividad de servicio público, tales servicios podrán ser los siguientes:

- a) Desazolve de pozos de visita, drenajes y alcantarillado y fosas sépticas en propiedad particular, de acuerdo a la siguiente tabla, se causará y pagará:

TIPO	FOSA SÉPTICA	DRENAJE-ALCANTARILLADO	POZO DE VISITA	RED CENTRAL O FOSAS CON VACTOR X HORA	DOMICILIARIO CON VACTOR X HORA
Residencial	\$7,000.00	\$1,905.00	\$0.00	\$9,460.00	\$8,195.00
Medio	\$2,200.00	\$1,740.00	\$0.00		\$7,680.00
Particular	\$2,200.00	\$0.00	\$2,285.00		\$2,910.00
Campestre	\$7,130.00	\$1,820.00	\$1,910.00		\$7,685.00
Industrial	\$9,215.00	\$2,335.00	\$2,060.00		\$9,860.00
Comercial o de servicio	\$4,570.00	\$2,285.00	\$0.00		\$8,195.00
Urbanización progresiva	\$1,700.00	\$0.00	\$0.00		\$0.00
Comunidades	\$1,625.00	\$2,285.00	\$0.00		\$1,065.00

Los costos señalados en la tabla anterior corresponden a fosas sépticas con capacidad máxima de 10,000 litros, en caso de fosas de mayor capacidad, se cobrará de manera proporcional a los litros excedentes.



Ingreso anual estimado por este inciso \$183,210.00

b) Por otros servicios que preste la Secretaría de Servicios Públicos Municipales, se causará y pagará:

CONCEPTO	IMPORTE
Tala de árbol desde 5.00 metros hasta de 15.00 metros de altura, propiedad del particular, en la vía pública, previa autorización del Instituto Municipal de Medio Ambiente. Incluye: Corte de tronco y brazos en secciones manejables, carga y acarreo del producto de la tala al sitio designado, mano de obra, herramienta, equipo y todo lo necesario para su correcta ejecución.	\$8,895.00
Tala de árbol desde 5.00 metros hasta de 15.00 metros de altura dentro de domicilio, previa autorización del Instituto Municipal de Medio Ambiente. Incluye: Corte de tronco y brazos en secciones manejables, carga y acarreo del producto de la tala al sitio designado, mano de obra, herramienta, equipo y todo lo necesario para su correcta ejecución.	\$14,785.00
CONCEPTO	IMPORTE
Tala de árbol de hasta 4.99 metros de altura, propiedad del particular en vía pública, previa autorización del Instituto Municipal de Medio Ambiente. Incluye: Corte de tronco y brazos en secciones manejables, carga y acarreo del producto de la tala al sitio designado, mano de obra, herramienta, equipo y todo lo necesario para su correcta ejecución	\$4,150.00
Tala de árbol de hasta 4.99 metros de altura dentro de domicilio y condominio, previa autorización del Instituto Municipal de Medio Ambiente. Incluye: Corte de tronco y brazos en secciones manejables, carga y acarreo del producto de la tala al sitio designado, mano de obra, herramienta, equipo y todo lo necesario para su correcta ejecución	\$6,505.00

CONCEPTO	UNIDAD DE MEDIDA	CUOTA
Retiro de gallardetes, mantas y lonas chicas de la campaña electoral y publicidad en postes y árboles, así como su clasificación y acomodo en bodega. Incluye: materiales, mano de obra, herramienta, equipo y todo lo necesario para su correcta ejecución.	Pieza	\$195.00
Retiro de propaganda de campaña electoral y publicidad pegada con engrudo en postes de madera y de concreto y posterior aplicación de pintura vinílica a dos manos. Incluye: materiales, mano de obra, herramienta, y todo lo necesario para su correcta ejecución	Pieza	\$330.00
Retiro de propaganda de campaña electoral y publicidad pegada con engrudo en postes metálicos y posterior aplicación de pintura de esmalte a dos manos. Incluye: materiales, mano de obra, herramienta, y todo lo necesario para su correcta ejecución	Pieza	\$675.00
Retiro de propaganda de campaña electoral y publicidad pegada con engrudo en muros, taludes de vialidades, estructura y superestructura de puentes y la posterior aplicación de pintura vinílica a dos manos. Incluye: materiales, mano de obra, herramienta, equipo de lavado a presión y todo lo necesario para su correcta ejecución	M2	\$270.00
Retiro de propaganda de campaña electoral y publicidad sobre tableros de lámina colocados en puentes peatonales y vehiculares. Incluye: materiales, mano de obra, herramienta, equipo y todo lo necesario para su correcta ejecución	Pieza	\$600.00
Retiro de propaganda de campaña electoral y publicidad de lona o plástico, pegada o atornillada sobre anuncios espectaculares. Incluye: materiales, mano de obra, herramienta, equipo y todo lo necesario para su correcta ejecución	Pieza	\$4,515.00
Retiro de propaganda de eventos de carácter social, sin fines de lucro y publicidad de lona o plástico, pegada o atornillada. Incluye: materiales, mano de obra, herramienta, equipo y todo lo necesario para su correcta ejecución	Pieza	\$3,915.00
Borrado de propaganda y publicidad con pintura vinílica en bardas y puentes vehiculares o peatonales, así como en sus elementos de estructura y superestructura tales como pilas y trabes con una altura de 0.00 a 7.5 m. Incluye: materiales, mano de obra, herramienta, equipo y todo lo necesario para su correcta ejecución	M2	\$250.00
Borrado de rótulos de campaña electoral y publicidad en bardas y posterior aplicación de pintura a la cal a dos manos como mínimo. Incluye: materiales, mano de obra, herramienta, equipo y todo lo necesario para su correcta ejecución	M2	\$305.00
Borrado de rótulos de campaña electoral y publicidad con pintura de esmalte, sobre bardas aplicando dos manos. Incluye: materiales, mano de obra, herramienta, equipo y todo lo necesario para su correcta ejecución	M2	\$380.00

La prestación de los servicios públicos que realice la dependencia encargada, a favor de los particulares, dadas las circunstancias de carácter público que originen su intervención, les será notificado, el costo por los servicios prestados, a fin de que proceda al pago en el plazo que, para tal efecto se señale en el Reglamento Interior de la Secretaría de Servicios Públicos Municipales para el Municipio de Corregidora, Qro.

Ingreso anual estimado por este inciso \$4,150.00

c) Por el aprovechamiento de aguas tratadas, por M3, se causará y pagará: \$120.00.

Ingreso anual estimado por este inciso \$0.00

Ingreso anual estimado por este rubro \$187,360.00



6. Por los servicios prestados por la Unidad de Control y Protección Animal, se causará y pagará:

a) Por la aplicación de vacuna antirrábica, se causará y pagará: \$0.00.

Ingreso anual estimado por este inciso \$0.00

b) Por la esterilización de animales domésticos, se causará y pagará:

GÉNERO DE ANIMAL	TALLA	IMPORTE
Macho	Hasta 15 kg	\$205.00
	Más de 15 kg	\$450.00
Hembra	Hasta 15 kg	\$450.00
	Más de 15 kg	\$730.00

Ingreso anual estimado por este inciso \$586,210.00

c) Por la desparasitación, se causará y pagará:

TALLA	IMPORTE
Hasta 5 kg	\$85.00
Hasta 10 kg	\$105.00
Hasta 20 kg	\$140.00
Hasta 30 kg	\$150.00
Más de 30 kg	\$175.00

Ingreso anual estimado por este inciso \$145,385.00

d) Por la aplicación de vacunas adicionales, se causará y pagará:

TIPO DE VACUNA	IMPORTE
Vacuna Puppy Canina	\$250.00
Vacuna Quintuple Canina	\$275.00
Vacuna Triple Felina	\$230.00
Vacuna Giardia	\$290.00
Vacuna Bordetella	\$320.00
Vacuna Leucogen	\$345.00

Ingreso anual estimado por este inciso \$487,220.00

e) Por el servicio de custodia y observación de perros agresores, por 10 días naturales, se causará y pagará: \$1,195.00 y en caso de que el perro muera, se le incrementará el costo que el laboratorio de patología animal establezca por los análisis correspondientes para descartar rabia.

El pago por concepto de custodia y observación de perro agresor, no asegura la devolución del mismo, toda vez que estará sujeta a la valoración clínica y etológica del semoviente, realizada por el personal oficial médico veterinario, adscrito a la Unidad de Control y Protección Animal.

Ingreso anual estimado por este inciso \$3,390.00

f) Por el servicio de adopción de animales, se causará y pagará: \$85.00, debiendo cubrir además el costo de esterilización señalado en este mismo ordenamiento.

Ingreso anual estimado por este inciso \$6,105.00

g) Por el servicio de consulta médica y procedimientos quirúrgicos, se causará y pagará:

TIPO DE CONSULTA	IMPORTE
Sin aplicación de medicamento	\$105.00
Consulta menor	\$200.00
Consulta mayor	\$490.00
Procedimiento Quirúrgico Básico	\$500.00
Procedimiento Quirúrgico Medio	\$1,000.00
Procedimiento Quirúrgico Alto	\$1,800.00
Procedimiento Quirúrgico Especializado	\$2,000.00
Otros	\$300.00

Ingreso anual estimado por este inciso \$437,000.00



- h) Por otros servicios, se causará y pagará:

CONCEPTO	IMPORTE
Prueba Diagnóstica para Distemper (Mosquillo)	\$245.00
Prueba Diagnóstica para Parvovirus Canino	\$245.00
Prueba Diagnóstica para Leucemia Felina	\$345.00

Ingreso anual estimado por este inciso \$0.00

- i) Por la recuperación y guarda de animales de compañía, así como de especies mayores que transiten en vía pública, sin vigilancia de sus dueños, por cada uno, por cada tres días naturales y/o fracción del plazo en mención, se causará y pagará: \$490.00.

De manera adicional, a falta de los siguientes conceptos, por cada uno, se causará y pagará:

- i.1 Esterilización quirúrgica, se causará y pagará: \$175.00.

Ingreso anual estimado por este subinciso \$1,740.00

- i.2 Por flete y forraje para alimentación de animales de especies mayores, por cada tres días naturales y/o fracción del plazo en mención, se causará y pagará: \$335.00.

Ingreso anual estimado por este subinciso \$37,215.00

Ingreso anual estimado por este inciso \$38,955.00

- j) Por el servicio de eutanasia para mascotas, por cada una, se causará y pagará: \$220.00.

Ingreso anual estimado por este inciso \$26,430.00

Ingreso anual estimado por este rubro \$1,730,695.00

7. Por el bacheo de asfalto, empedrado y la reparación de banquetas y guarniciones en fraccionamientos, condominios y estacionamientos particulares, por M2; incluye mano de obra, material, el retiro de escombros y limpieza de la zona, se causará y pagará:

- a) Por el bacheo de asfalto en caliente, se causará y pagará: \$3,405.00.

Ingreso anual estimado por este inciso \$5,450.00

- b) Por el bacheo de empedrado, se causará y pagará: \$1,225.00.

Ingreso anual estimado por este inciso \$17,375.00

- c) Por la reparación de banqueta, se causará y pagará: \$1,985.00.

Ingreso anual estimado por este inciso \$18,060.00

- d) Por la reparación de guarnición, por metro lineal de 15 centímetros de base menor por 20 centímetros de base mayor por 30 centímetros de altura, se causará y pagará: \$1,425.00.

Ingreso anual estimado por este inciso \$0.00

- e) Por el bacheo de empedrado ahogado, se causará y pagará: \$1,710.00.

Ingreso anual estimado por este inciso \$17,580.00

- f) Por el bacheo de adoquín, incluye excavación, se causará y pagará: \$3,045.00.

Ingreso anual estimado por este inciso \$0.00

- g) Por concreto hidráulico, incluye excavación base, cemento, arena y grava, se causará y pagará: \$3,110.00.

Ingreso anual estimado por este inciso \$40,135.00

- h) Por bacheo de asfalto en frío, incluye excavación, preparación base, compactación con rodillo y asfalto en frío emulsión, se causará y pagará: \$5,430.00.

Ingreso anual estimado por este inciso \$0.00

Ingreso anual estimado por este rubro \$98,600.00

8. Por el cambio de brocal en fraccionamientos, condominios y colonias de urbanización progresiva; incluye mano de obra y juego de brocal con tapa nueva, se causará y pagará: \$10,250.00.



Ingreso anual estimado por este rubro \$0.00

9. Por conexión de descarga domiciliaria a la red de alcantarillado, se causará y pagará:

a) En descargas de drenaje sanitario de 0.80 mts a 1.50 mts de profundidad, con longitud de hasta 6 metros lineales, se causará y pagará:

CONCEPTO	EN MATERIAL TIPO "A"	EN MATERIAL TIPO "B"	EN MATERIAL TIPO "C"
Pavimento de concreto hidráulico F'C=300 kg/cm de peralte, pavimento de adoquín de cantera, adocreto o de pavimento asfáltico de 7cm.	\$8,605.00	\$8,940.00	\$9,535.00
Pavimento de empedrado y terracería de 7cm.	\$6,330.00	\$6,075.00	\$6,575.00
Otros	De acuerdo a estudio técnico y precio vigente en el mercado.		

Ingreso anual estimado por este inciso \$72,405.00

b) En descargas de drenaje sanitario de 1.50 a 2.00 mts de profundidad, con longitud de hasta 6 metros lineales, se causará y pagará:

CONCEPTO	EN MATERIAL TIPO "A"	EN MATERIAL TIPO "B"	EN MATERIAL TIPO "C"
Pavimento de concreto hidráulico F'C=300 kg/cm de peralte, pavimento de adoquín de cantera, adocreto o de pavimento asfáltico de 7cm.	\$11,740.00	\$12,420.00	\$13,440.00
Pavimento de empedrado y terracería de 7cm.	\$8,880.00	\$9,560.00	\$10,575.00
Otros	De acuerdo a estudio técnico y precio vigente en el mercado.		

Ingreso anual estimado por este inciso \$0.00

c) En descargas de drenaje sanitario de 2.00 a 3.00 mts de profundidad, con longitud de hasta 6 metros lineales, se causará y pagará:

CONCEPTO	EN MATERIAL TIPO "A"	EN MATERIAL TIPO "B"	EN MATERIAL TIPO "C"
Pavimento de concreto hidráulico F'C=300 kg/cm de peralte, pavimento de adoquín de cantera, adocreto o de pavimento asfáltico de 7cm.	\$16,355.00	\$17,510.00	\$19,250.00
Pavimento de empedrado y terracería de 7cm.	\$13,495.00	\$14,650.00	\$16,385.00
Otros	De acuerdo a estudio técnico y precio vigente en el mercado.		

Ingreso anual estimado por este inciso \$0.00

Por cada metro subsecuente, adicionalmente, se causará y pagará: \$870.00.

El costo es por la ruptura y arreglo de la vía pública; no incluye el material requerido para la conexión; se requiere tener el dictamen de autorización por ruptura para agua potable o drenaje.

Ingreso anual estimado por este rubro \$72,405.00

Ingreso anual estimado por esta fracción \$4,066,225.00

Ingreso anual estimado por este artículo \$13,571,431.00

Artículo 29. Por los servicios prestados por los panteones municipales, se causará y pagará:

I. Por los servicios que presta la Dirección del Registro Civil, por permiso, se causará y pagará:

1. Por traslado, se causará y pagará:

CONCEPTO	IMPORTE
Permiso por el traslado de cadáveres dentro y fuera del Estado	\$615.00
Permiso por el traslado de restos áridos, cenizas, fetos y miembros dentro y fuera del Estado	\$315.00

Ingreso anual estimado por este rubro \$185,975.00

2. Por la exhumación, se causará y pagará:

CONCEPTO	IMPORTE
Permiso de exhumación en panteones	\$315.00
En campaña	\$150.00

Ingreso anual estimado por este rubro \$89,690.00



3. Por la inhumación, se causará y pagará:

CONCEPTO		IMPORTE
Permiso de inhumación en panteones	Cadáveres	\$665.00
	Restos	
	De miembros	\$320.00
	Restos áridos, cenizas, extremidades y productos de la concepción	

Ingreso anual estimado por este rubro \$312,925.00

4. Por la cremación, se causará y pagará:

CONCEPTO		IMPORTE
Permiso de cremación en panteones	Cadáveres	\$570.00
	Restos	
	De miembros	\$320.00
	Restos áridos, extremidades y productos de la concepción	

Ingreso anual estimado por este rubro \$737,835.00

Ingreso anual estimado por esta fracción \$1,326,425.00

- II.** Por los servicios que se prestan a través de la dependencia encargada de los Servicios Públicos Municipales, se causará y pagará:

1. Por la exhumación, se causará y pagará:

CONCEPTO	IMPORTE
Exhumación en panteones	\$2,810.00
Exhumación en campaña	\$1,410.00

Ingreso anual estimado por este rubro \$85,740.00

2. Por la inhumación, se causará y pagará:

- a) Por la inhumación en panteones municipales, la temporalidad inicial será de 6 años para personas mayores de 6 años de edad; y de 5 años para aquellas menores de 6 años de edad, pudiéndose autorizar por única vez, un refrendo por tres años, y se causará y pagará:

CONCEPTO	IMPORTE POR TEMPORALIDAD INICIAL	IMPORTE POR REFRENDO
Inhumación que incluye: excavación de la fosa, construcción de muro de tabique, relleno y losa de concreto.	\$9,610.00	\$1,045.00
Inhumación sin material, ni mano de obra	\$1,775.00	
Inhumación de menores de 6 años, producto de la concepción y extremidades	\$665.00	

Ingreso anual estimado por este inciso \$1,225,900.00

- b) Por la inhumación en panteones municipales delegacionales, la temporalidad inicial será de 6 años para personas mayores de 6 años de edad; y de 5 años para aquellas menores de 6 años de edad, pudiéndose autorizar por única vez, se causará y pagará:

CONCEPTO	IMPORTE POR TEMPORALIDAD INICIAL	IMPORTE POR REFRENDO
Inhumación que incluye: excavación de la fosa, construcción de muro de tabique, relleno y losa de concreto	\$7,055.00	\$745.00
Inhumación sin material, ni mano de obra	\$1,320.00	
Inhumación de menores de 6 años, producto de la concepción y extremidades	\$665.00	

Ingreso anual estimado por este inciso \$102,800.00

Ingreso anual estimado por este rubro \$1,328,700.00

3. Por el permiso para depósito de restos áridos y cenizas, por cada uno, se causará y pagará: \$530.00.

Ingreso anual estimado por este rubro \$0.00



4. Por el permiso para el arreglo o modificación de bóvedas, criptas y/o gavetas que se encuentran dentro de los panteones municipales y delegacionales, por cada uno, se causará y pagará: \$300.00.

Ingreso anual estimado por este rubro \$0.00

Ingreso anual estimado por esta fracción \$1,414,440.00

- III. Por el servicio y/o usufructo de criptas en los panteones municipales y delegacionales, sujeto a la temporalidad, según contrato aprobado por la dependencia encargada de prestar los Servicios Públicos Municipales, por cada una, se causará y pagará:

PANTEÓN	IMPORTE		
	USUFRUCTO DE CRIPTAS CON EXHUMACIÓN Y DEPÓSITO DE RESTOS ÁRIDOS, EN PANTEÓN	USUFRUCTO DE CRIPTAS	DEPÓSITO DE RESTOS ÁRIDOS Y CENIZAS
Municipal	\$3,860.00	\$4,925.00	\$560.00
Delegacional	\$2,640.00	\$3,725.00	\$275.00

Ingreso anual estimado por esta fracción \$810,375.00

- IV. Por el pago de perpetuidad de una fosa de acuerdo a la disponibilidad, por espacio que para tal efecto establezca la dependencia encargada de los Servicios Públicos Municipales, se causará y pagará:

PANTEÓN	IMPORTE
Municipal	\$30,390.00
Delegacional	\$28,180.00

Ingreso anual estimado por esta fracción \$3,982,135.00

Ingreso anual estimado por este artículo \$7,533,375.00

Artículo 30. Por los servicios prestados por el Rastro Municipal, se causará y pagará conforme a lo siguiente:

- I. Por el sacrificio y procesamiento, por cabeza, por tipo de ganado, en horario normal, se causará y pagará:

TIPO DE GANADO	PROCESAMIENTO	USO DE AGUA PARA LAVADO DE VISCERAS
	IMPORTE	IMPORTE
Bovino	\$670.00	\$140.00
Porcinos menores de 20 Kg.	\$140.00	\$55.00
Porcino	\$245.00	\$45.00
Porcino de más de 140 Kg.	\$415.00	\$85.00
Ovino y Caprino	\$185.00	\$50.00
Otros animales menores	\$50.00	\$45.00

Ingreso anual estimado por esta fracción \$12,629,965.00

- II. Por el sacrificio y procesamiento, por cabeza, por tipo de ganado, fuera del horario normal, se causará y pagará:

TIPO DE GANADO	PROCESAMIENTO	USO DE AGUA PARA LAVADO DE VISCERAS
	IMPORTE	IMPORTE
Bovino	\$1,015.00	\$150.00
Porcinos menores de 20 Kg.	\$185.00	\$60.00
Porcino	\$310.00	\$75.00
Porcino de más de 140 Kg.	\$760.00	\$95.00
Ovino y Caprino	\$220.00	\$65.00
Otros animales menores	\$55.00	\$55.00

Las cuotas incluyen los honorarios del matancero, mas no incluyen los honorarios del veterinario autorizado por la Secretaría de Agricultura, Ganadería, Desarrollo Rural, Pesca y Alimentación.

Ingreso anual estimado por esta fracción \$0.00

- III. Por el uso de agua para el lavado de la caja de carga del vehículo, se causará y pagará:

TIPO DE VEHÍCULO	IMPORTE
Camioneta chica o remolque	\$150.00
Camioneta mediana o remolque mediano	\$220.00



Camioneta grande	\$295.00
Camioneta grande doble piso	\$435.00
Camión tipo rabón capacidad hasta 7,500 Kg.	\$740.00
Camión tipo rabón doble piso	\$910.00
Camión Torton piso sencillo	\$925.00
Camión Torton doble piso	\$1,065.00
Panzona	\$1,495.00

Ingreso anual estimado por esta fracción \$142,880.00

IV. Por la refrigeración de toda clase de animales en frigorífico, por kilogramo, se causará y pagará:

CONCEPTO	IMPORTE
Primer día o fracción	\$1.00
Segundo día o fracción	\$2.00
Tercer día o fracción	\$3.00

A partir del cuarto día, se incrementará \$1.00, por cada día o fracción adicional.

La permanencia de los animales en refrigeración por más de tres días, será bajo el riesgo del introductor.

Ingreso anual estimado por esta fracción \$565,434.00

V. Por el uso de corraletas, para la guarda de animales de especie bovino, porcino, ovino, caprino, introducidos al Rastro Municipal, por día, sin incluir ninguna atención, se causará y pagará: \$50.00.

Los daños que resulten del animal, serán sólo responsabilidad del propietario y no del personal que labora en el rastro.

La capacidad instalada del corral no debe ser excedida causando hacinamiento.

El pago del uso de corraleta ampara solamente un viaje, por día.

Ingreso anual estimado por esta fracción \$36,175.00

Ingreso anual estimado por este artículo \$13,374,454.00

Artículo 31. Por los servicios prestados por la Secretaría del Ayuntamiento, se causará y pagará:

I. Por la legalización de firmas de funcionarios y certificación de documentos, por cada hoja, se causará y pagará:

1. Por la legalización de firmas de funcionarios, por cada hoja, se causará y pagará: \$175.00.

Ingreso anual estimado por este rubro \$0.00

2. Por la expedición de copias simples y certificadas de documentos de las administraciones municipales y certificación de inexistencia de documentos de las Direcciones de la Secretaría del Ayuntamiento, por los insumos y materiales que se utilicen para proporcionar dicha información, se causará y pagará:

CONCEPTO	IMPORTE
Por los servicios de certificación, certificaciones de inexistencia, por hoja tamaño carta u oficio	\$12.00
Por cada copia simple en hoja tamaño carta u oficio	\$3.00
Por actas registrales, por cada 10 años	\$70.00

Ingreso anual estimado por este rubro \$0.00

Ingreso anual estimado por esta fracción \$0.00

II. Por la reposición de documento oficial, por cada hoja, se causará y pagará: \$195.00.

Ingreso anual estimado por esta fracción \$0.00

III. Por la expedición de credenciales de identificación, se causará y pagará: \$210.00.

Ingreso anual estimado por esta fracción \$46,835.00

IV. Por la expedición de constancias, se causará y pagará:

CONCEPTO	IMPORTE
Constancia de Residencia	
Hasta 1 año de residencia	\$245.00
Hasta 3 años de residencia	\$325.00



	De 3 años en adelante de residencia	\$490.00
Constancia de viabilidad		\$490.00
Constancia por derecho de preferencia de tanto		\$160.00
Otras Constancias		\$245.00

Ingreso anual estimado por esta fracción \$304,265.00

V. Por la publicación o emisión de la Gaceta Municipal, se causará y pagará:

CONCEPTO	IMPORTE
Por publicación, por palabra, desde 1 hasta 2,500 palabras	\$15.00
Por publicación, por palabra, desde 2,501 hasta 4,999 palabras	\$13.00
Por publicación, por palabra, desde 5,000 hasta 9,999 palabras	\$11.00
Por publicación, por palabra, más de 10,000 palabras	\$10.00
Por publicación única en periodo extraordinario	\$47,775.00
Por la emisión de ejemplar individual, por hoja	\$8.00

Para efectos del pago por concepto de publicación en la Gaceta Municipal, el plazo será de diez días hábiles contados a partir de la notificación del Acuerdo correspondiente.

Ingreso anual estimado por esta fracción \$5,561,443.00

VI. Por los servicios que presta la Dirección de Justicia Administrativa de la Secretaría del Ayuntamiento, por la expedición de copias certificadas y simples de los documentos que obren en los expedientes relativos a las remisiones por faltas administrativas, así como los expedientes que se agotan relativo a materia de hechos de tránsito, mediación condominal y de procuraduría social, que por los insumos y materiales que se utilicen para proporcionar dicha información, se causará y pagará:

CONCEPTO	IMPORTE
Copia certificada en hoja tamaño carta de expediente, por cada 10 fojas	\$130.00
Por cada copia simple en hoja tamaño carta	\$3.00

Ingreso anual estimado por esta fracción \$49,340.00

Ingreso anual estimado por este artículo \$5,961,883.00

Artículo 32. Por el servicio de registro de fierros y quemadores y su renovación, se causará y pagará: \$165.00.

Ingreso anual estimado por este artículo \$0.00

Artículo 33. Por otros servicios prestados por otras autoridades Municipales, se causará y pagará:

I. Por los servicios otorgados a la comunidad a través de sus diversos talleres de capacitación, se causará y pagará:

1. Por curso por día, por clase con maestros pagados por el Municipio en Instalaciones Municipales, en las que se cuente con este servicio, con derecho de hasta dos talleres, se causará y pagará:

INSTALACIONES MUNICIPALES	IMPORTE
El Pueblito	\$10.00
Pirámides	
Santa Bárbara	
La Negreta	
Tejeda	
Los Olvera	
Los Ángeles	
Lomas de Balvanera	
Charco Blanco	
La Cueva	
Candiles	
San Carlos	
Similares	

Ingreso anual estimado por este rubro \$0.00

2. Por curso mensual con maestros pagados por el Municipio en Instalaciones Municipales, en las que se cuente con este servicio, con derecho de hasta dos talleres, se causará y pagará:

INSTALACIONES MUNICIPALES	IMPORTE
El Pueblito	\$160.00
Pirámides	
Santa Bárbara	
La Negreta	



Tejeda	
Los Olvera	
Los Angeles	
Lomas de Balvanera	
Charco Blanco	
La Cueva	
Candiles	
San Carlos	
Similares	

Ingreso anual estimado por este rubro \$99,910.00

3. Por curso de verano en instalaciones municipales con derecho de hasta tres talleres, con maestros pagados por el Municipio de Corregidora, Qro., se causará y pagará:

ESPACIO PÚBLICO MUNICIPAL	IMPORTE
El Pueblito	
Pirámides	\$590.00
Santa Bárbara	
Tejeda	\$1,030.00
Los Olvera	\$590.00
Los Angeles	
Lomas de Balvanera	
Charco Blanco	\$525.00
La Cueva	
Candiles	
San Carlos	\$700.00
Parques municipales	\$890.00
Otros similares	\$615.00

Ingreso anual estimado por este rubro \$0.00

4. Por curso de verano en instalaciones municipales, con maestros no pagados por el Municipio de Corregidora, Qro., y que impartan cualquier taller, por alumno, se causará y pagará:

ESPACIO PÚBLICO MUNICIPAL	IMPORTE
El Pueblito	
Pirámides	\$345.00
Santa Bárbara	
Tejeda	\$570.00
Los Olvera	\$345.00
Los Angeles	
La Negreta	
Lomas de Balvanera	\$285.00
La Cueva	
Charco Blanco	
Candiles	
San Carlos	\$345.00

Ingreso anual estimado por este rubro \$1,925.00

5. Por curso de verano en unidades y centros deportivos, por alumno, por semana, se causará y pagará:

CENTRO DEPORTIVO	IMPORTE
La Pirámide	
Santa Bárbara	
Tejeda	
Candiles	\$460.00
La Negreta	
Emiliano Zapata	
Similares	

Ingreso anual estimado por este rubro \$0.00

6. Por el uso del Centro Deportivo La Pirámide, se causará y pagará:

- a) Por clases impartidas en el Área de Recreación del Centro Deportivo La Pirámide, según programas y horarios, por cada usuario, se causará y pagará:

TIPO A	IMPORTE
--------	---------



Inscripción anual, incluye credencial y uso de gimnasio		\$375.00
Mensualidad	Tres clases semanales de natación, carriles de nado libre y uso de gimnasio, de lunes a sábado.	\$1,030.00
TIPO B		IMPORTE
Inscripción anual, incluye credencial y uso de gimnasio		\$375.00
Mensualidad	Carril de nado libre y uso de gimnasio con instructor, de lunes a sábado.	\$745.00
	Una vez a la semana, sábado, carril de nado libre y uso de gimnasio con instructor, de lunes a sábado.	\$345.00
TIPO C		IMPORTE
Inscripción anual, incluye credencial		\$375.00
Mensualidad	Tres clases de natación por semana, niños de 6 a 14 años.	\$685.00
	Una clase a la semana, sábado, niños de 6 a 14 años.	\$350.00
Curso de verano, niños de 6 a 14 años		\$2,045.00
TIPO D		IMPORTE
Inscripción anual, incluye credencial		\$375.00
Mensualidad	Polo Acuático: sábado una hora.	\$430.00
	Nado sincronizado: sábado una hora.	
	Gimnasia Acuática: lunes, miércoles y viernes, una hora, por día.	
TIPO E		IMPORTE
Inscripción anual, incluye credencial		\$375.00
Mensualidad	Seis días a la semana, de lunes a sábado, gimnasio, mayores de 14 años.	\$460.00
TIPO F		IMPORTE
Inscripción anual, incluye credencial		\$375.00
Mensualidad	Por tres días a la semana, una hora, por día, clases de box.	\$230.00
TIPO G		IMPORTE
Inscripción anual, incluye credencial		\$375.00
Mensualidad	Carril de nado libre, de lunes a viernes	\$520.00
TIPO H		IMPORTE
Mensualidad	Uso de instalación de la alberca en periodo vacacional, durante el mes de diciembre	\$415.00
	Uso de instalación del gimnasio en periodo vacacional durante el mes de diciembre	\$230.00
	Tres clase semanales de natación, carriles de nado libre y uso de gimnasio de lunes a sábado, dos semanas en el mes de diciembre.	\$495.00

El costo de inscripción, se pagará de manera proporcional al mes en el que se inscriba el usuario.

Ingreso anual estimado por este inciso \$6,487,165.00

- b) Por el uso exclusivo de la alberca semiolímpica por instituciones, colegios y asociaciones civiles, que en el desarrollo de sus actividades organicen eventos, previa autorización de la dependencia Municipal correspondiente, de acuerdo a los horarios y días disponibles para el uso de la misma, incluyendo torneos, por día, se causará y pagará: \$51,480.00.

Ingreso anual estimado por este inciso \$0.00

Ingreso anual estimado por este rubro \$6,487,165.00

7. Por los torneos internos, organizados por el Municipio de Corregidora, Qro., en la alberca semiolímpica, se causará y pagará conforme a los lineamientos determinados por el área que administra dicho espacio.

Ingreso anual estimado por este rubro \$0.00

8. Por la inscripción a talleres, clases o academias deportivas en cualquier unidad deportiva con maestros pagados y supervisados por el Municipio de Corregidora, Qro., a través de la Instituto Municipal del Deporte, se causará y pagará:

TIPO	IMPORTE
Inscripción anual	\$895.00
Mensualidad	\$380.00

El costo de inscripción, se pagará de manera proporcional al mes en el que se inscriba el usuario.

Ingreso anual estimado por este rubro \$0.00

Ingreso anual estimado por esta fracción \$6,589,000.00

- II. Por la valuación de daños a mobiliario urbano, derivado de actos de particulares a cargo y elaboración de cada dictamen, se causará y pagará:



1. Por la emisión de cada dictamen que valúe los daños de acuerdo a las condiciones que establezca el área correspondiente de la administración municipal, se causará y pagará: \$530.00.

Ingreso anual estimado por este rubro \$0.00

2. Por la elaboración de la orden de liberación correspondiente, se causará y pagará: \$490.00.

Ingreso anual estimado por este rubro \$0.00

Ingreso anual estimado por esta fracción \$0.00

III. Por el registro o refrendo al Padrón de Proveedores y Contratistas del Municipio, se causará y pagará:

1. Padrón de Proveedores y usuarios, se causará y pagará:

CONCEPTO	IMPORTE
Registro y refrendo al padrón de proveedores del Municipio de Corregidora, Qro., para personas físicas	\$820.00
Registro y refrendo al padrón de proveedores del Municipio de Corregidora, Qro., para personas morales	\$1,630.00

Ingreso anual estimado por este rubro \$472,535.00

2. Padrón de Contratistas, se causará y pagará:

CONCEPTO	IMPORTE
Alta en el Padrón de Contratistas del Municipio de Corregidora, Qro.	\$2,095.00
Renovación anual en el Padrón de Contratistas del Municipio de Corregidora, Qro., incluyendo actualización de especialidades	\$1,780.00
Actualización de datos y especialidades en el padrón de Contratistas del Municipio de Corregidora, Qro., a solicitud del interesado	\$975.00

Ingreso anual estimado por este rubro \$147,530.00

3. Por concepto de alta, refrendo y actualización de datos para el padrón de Prestadores de servicios ambientales del Municipio de Corregidora, Qro., se causará y pagará:

CONCEPTO	IMPORTE
Alta en competencia de la actividad en el Orden Federal	\$490.00
Alta en competencia de la actividad en el Orden Estatal	\$635.00
Actualización de datos y especialidades en el padrón de prestadores de servicios ambientales del Municipio de Corregidora, Qro.	\$815.00

Ingreso anual estimado por este rubro \$0.00

4. Por concepto de alta, refrendo y actualización de datos para el padrón de promotores y boleteras de eventos y espectáculos en el Municipio de Corregidora, Qro., se causará y pagará:

CONCEPTO	IMPORTE
Alta en el padrón de promotores y boleteras de eventos y espectáculos en el Municipio de Corregidora, Qro.	\$455.00
Renovación en el padrón de promotores y boleteras de eventos y espectáculos en el Municipio de Corregidora, Qro.	\$595.00
Actualización de datos y especialidades en el padrón de promotores y boleteras de eventos y espectáculos en el Municipio de Corregidora, Qro., a solicitud del interesado	\$755.00

Ingreso anual estimado por este rubro \$0.00

Ingreso anual estimado por esta fracción \$620,065.00

IV. Por los dictámenes emitidos por diversas Dependencias Municipales, se causará y pagará conforme a lo siguiente:

1. Por los servicios, certificaciones y dictámenes de Protección Civil Municipal para la construcción y funcionamiento de giros comerciales, se causará y pagará:

- a) Por la emisión de cursos de capacitación solicitados a la Dirección de Protección Civil, se causará y pagará:

CAPACITACIÓN		
TIPO DE ACTIVIDAD	CONCEPTO	IMPORTE
Actividades no lucrativas	Capacitación por persona	\$165.00
Personas físicas o morales	Capacitación por persona	\$720.00



Ingreso anual estimado por este inciso \$265,390.00

b) Por los No Inconvenientes emitidos por la Dirección de Protección Civil Municipal, se causará y pagará:

NO INCONVENIENTES		
TIPO DE ACTIVIDAD	CONCEPTO	IMPORTE
Eventos y espectáculos públicos de afluencia masiva, por evento con duración de 1 día	De 1 a 500 personas	\$825.00
	De 501 a 1,000 personas	\$2,255.00
	De 1,001 a 2,500 personas	\$2,960.00
	De 2,501 a 4,000 personas	\$7,025.00
	De 4,001 a 6,000 personas	\$11,820.00
	De 6,001 a 10,000 personas	\$13,600.00
	De 10,001 a 12,000 personas	\$15,220.00
	De 12,001 a 15,000 personas	\$16,305.00
	De 15,001 personas en adelante	\$20,660.00
Eventos y espectáculos públicos que fomenten el deporte, la cultura, la recreación, tradiciones, esparcimiento familiar, sin fines de lucro, a título gratuito y sin venta de bebidas alcohólicas, por evento.		\$255.00
Eventos públicos con afluencia masiva (Por cada periodo de 15 días) Para eventos con mayor duración a la señalada en el párrafo anterior, deberán refrendar pagando los derechos causados por la nueva emisión del dictamen	De 1 a 500 personas	\$1,135.00
	De 501 a 1,000 personas	\$2,610.00
	De 1,001 a 2,500 personas	\$3,785.00
	De 2,501 a 4,000 personas	\$8,215.00
	De 4,001 a 6,000 personas	\$13,000.00
	De 6,001 a 10,000 personas	\$15,365.00
	De 10,001 personas en adelante	\$17,730.00
Instalación de juegos mecánicos	De 1 a 5 juegos	\$665.00
	De 6 a 10 juegos	\$1,155.00
	De 11 a 20 juegos	\$1,650.00
	De 21 a 30 juegos	\$2,050.00
	De 31 juegos en adelante	\$2,720.00
Instalación de ferias	Por cada periodo de 7 días	\$4,960.00
Quema de pirotecnia	Por evento	\$995.00

Ingreso anual estimado por este inciso \$208,035.00

c) Por las Opiniones Técnicas emitidas por la Dirección de Protección Civil, se causará y pagará:

TIPO DE ACTIVIDAD	SUPERFICIE	IMPORTE	
Relacionadas con el Suelo y Construcciones o Establecimientos comerciales	De 1 a 200 M2	\$365.00	
	De 201 a 500 M2	\$1,340.00	
	De 501 M2 a 1000 M2	\$1,910.00	
	De 1,001 a 6,000 M2	\$4,205.00	
	De 6,001 a 10,000 M2	\$8,025.00	
	De 10,001 M2 en adelante	\$12,735.00	
Construcciones	Desarrollos Inmobiliarios, comerciales industriales e	De 1 a 20,000 M2	\$8,850.00
		De 20,001 a 60,000 M2	\$12,670.00
		De 60,001 a 100,000 M2	\$20,185.00
		De 100,001 a 300,000 M2	\$29,360.00
		De 300,001 en adelante	\$43,405.00
	Particulares Habitacionales	Predios de 1 a 200 M2	\$360.00
		Predios de 201 a 1,000 M2	\$915.00
		Predios de 1,001 M2 en adelante	\$1,310.00



	Cambio de Densidad Poblacional	\$3,640.00
Por la instalación de antenas de telecomunicación		\$22,100.00
Por el refrendo anual de antenas de telecomunicación		\$19,320.00
Instalación de anuncios espectaculares		\$8,110.00
Por el refrendo anual para la instalación de anuncios espectaculares		\$3,730.00
Otros, determinados de acuerdo al tipo de riesgo, características y condiciones emitidas por la autoridad competente.		

Ingreso anual estimado por este inciso \$791,980.00

d) Por los vistos buenos emitidos por la Dirección de Protección Civil, se causará y pagará:

VISTOS BUENOS		
TIPO DE ACTIVIDAD	NO. EMPLEADOS	IMPORTE
Actividades no lucrativas	Indistinto	\$185.00
	De 1 a 10	\$325.00
Establecimientos comerciales	De 11 a 20	\$800.00
	De 21 a 50	\$1,605.00
	De 51 a 100	\$2,405.00
	De 101 en adelante	\$4,000.00
Bajo Impacto	De 1 a 10	\$155.00

Ingreso anual estimado por este inciso \$2,313,915.00

Los No Inconvenientes de juegos mecánicos, exhibiciones de lucha libre, peleas de box, eventos religiosos, culturales, artísticos y similares, sin venta de bebidas alcohólicas, con aforo menor a 500 personas (incluyendo promociones), podrán pagar un sólo dictamen, cuando las fechas de realización sean días consecutivos o máximo con 10 días naturales de diferencia entre uno y otro, no cambien de lugar y el promotor, propietario o responsable sea el mismo organizador.

El No Inconveniente de Protección Civil, tendrá una vigencia de 30 días naturales.

Ingreso anual estimado por este rubro \$3,579,320.00

2. Por la expedición de la Autorización Ambiental al Giro, emitida por el Instituto Municipal de Medio Ambiente, se causará y pagará:

TIPO	IMPORTE	
Establecimiento con preparación, venta y consumo de alimentos sin bebidas alcohólicas	De 1 a 10 empleados	\$320.00
	De 11 a 20 empleados	\$505.00
	De 21 empleados en adelante	\$665.00
Establecimiento con preparación, venta y consumo de alimentos y/o bebidas alcohólicas	De 1 a 10 empleados	\$395.00
	De 11 a 20 empleados	\$590.00
	De 21 empleados en adelante	\$760.00
Auto lavado y estéticas automotrices	De 1 a 10 empleados	\$300.00
Centros de acopio y comercializadoras de residuos Recicladoras	De 1 a 10 empleados	\$450.00
	De 11 a 20 empleados	\$745.00
	De 21 empleados en adelante	\$1,050.00
Concretera, bloquera y bancos de material	De 1 a 10 empleados	\$590.00
Club deportivo, escuela de natación y escuela de deporte	De 1 a 10 empleados	\$895.00
Clínica Veterinaria y hospital veterinario	De 1 a 10 empleados	\$745.00
Club social y similares	De 1 a 10 empleados	\$895.00
Crematorio y panteones (personas)	De 1 a 10 empleados	\$1,195.00
Crematorio y panteones (mascotas)	De 1 a 10 empleados	\$745.00
Ferreterías, tiendas de pintura y tlapalerías	De 1 a 10 empleados	\$575.00
Instituciones de enseñanza y asistencia (guardería, estancia infantil, maternal, pre-escolar, Ludoteca)	De 1 a 10 empleados	\$600.00
Instituciones de enseñanza y asistencia (primaria, secundaria, media superior y superior)	De 1 a 10 empleados	\$895.00
Asilos, centros de rehabilitación	De 1 a 10 empleados	\$600.00
Estéticas, peluquerías, SPA y similares	De 1 a 10 empleados	\$450.00
Fumigación	De 1 a 10 empleados	\$450.00
Gasera	De 1 a 10 empleados	\$450.00
Hotel, motel, casa de huéspedes, cabañas y villas	De 1 a 10 empleados	\$1,050.00
Imprenta e impresión 3D	De 1 a 10 empleados	\$450.00
Micro Industria y Maquiladoras de ropa	De 1 a 10 empleados	\$895.00
Industria Pequeña	De 11 a 20 empleados	\$1,200.00
Industria Mediada	De 21 a 50 empleados	\$1,785.00
Industria Grande	De 51 en adelante	\$2,235.00
Laboratorios clínico y de alimentos	De 1 a 10 empleados	\$895.00
Lavandería, tintorería y planchaduría	De 1 a 10 empleados	\$450.00
Salón de eventos y salón de fiestas, jardín de eventos	De 1 a 10 empleados	\$590.00



Sitio de disposición final de residuos (relleno sanitario)	De 1 a 10 empleados	\$2,995.00
Centros de servicio automatiz	De 1 a 10 empleados	\$640.00
Taller de hojalatería y pintura de automóviles	De 1 a 10 empleados	\$515.00
Reparación, venta y estética de bicicletas y motocicletas	De 1 a 10 empleados	\$385.00
Taller de Torno, troquelado y soldadura	De 1 a 10 empleados	\$770.00
Carpintería, maderería, fabricación de muebles y cocinas, tapicería, vidriería, taller de cancelerías de aluminio y herrería	De 1 a 10 empleados	\$515.00
Vulcanizadora	De 1 a 10 empleados	\$575.00
Tienda de autoservicio	De 1 a 10 empleados	\$1,035.00
	De 11 a 20 empleados	\$1,260.00
	De 21 en adelante	\$1,500.00
Tienda de conveniencia o minisúper (Sin venta de bebidas alcohólicas)	De 1 a 10 empleados	\$605.00
Tienda de conveniencia o minisúper (Con venta de bebidas alcohólicas)	De 1 a 10 empleados	\$670.00
Miscelánea y similares (Sin venta de bebidas alcohólicas)	De 1 a 10 empleados	\$320.00
Miscelánea y similares (Con venta de bebidas alcohólicas)	De 1 a 10 empleados	\$385.00
Oficinas	De 1 a 10 empleados	\$450.00
	De 11 a 20 empleados	\$600.00
Vivero, servicios de jardinería y venta de plantas con una superficie superior a 50 M2	De 1 a 10 empleados	\$580.00
Centro de distribución	De 1 a 10 empleados	\$385.00
	De 11 a 20 empleados	\$640.00
Depósitos y Almacenes con venta	De 1 a 10 empleados	\$355.00
	De 11 a 20 empleados	\$590.00
Tienda de artesanías, cerámica, productos artesanales, alfarería	De 1 a 10 empleados	\$640.00
Florerías, globerías sex shop, accesorios para fiestas y tiendas de regalo	De 1 a 10 empleados	\$320.00
Estética y peluquerías para mascotas	De 1 a 10 empleados	\$320.00
Pensión para mascotas	De 1 a 10 empleados	\$385.00
Clínicas, sanatorios, hospitales, consultorios médicos y dentales	De 1 a 10 empleados	\$605.00
Farmacias, botica y venta de productos naturistas	De 1 a 10 empleados	\$295.00
Farmacia con minisúper y/o consultorio	De 1 a 10 empleados	\$590.00
Limpieza de fosas sépticas, drenaje, desazolve y sanitarios portátiles	De 1 a 10 empleados	\$385.00
Boutique, zapatería, ropa deportiva y equipo de seguridad	De 1 a 10 empleados	\$320.00
Boutique, zapatería, ropa deportiva y equipo de seguridad	De 11 a 20 empleados	\$515.00

En el cobro de vistos buenos, para la apertura de establecimientos, las tarifas determinadas serán de forma proporcional de acuerdo al mes en que se realice el trámite ante la autoridad municipal competente.

Ingreso anual estimado por este rubro \$1,870,375.00

3. Por la emisión del dictamen de factibilidad de tala y/o reubicación de especies arbóreas de espacios públicos o privados, se causará y pagará:

UBICACIÓN DE LA ESPECIE VEGETAL	IMPORTE
Campestre/Residencial	\$1,790.00
Condominios, fraccionamientos, cerradas y similares	\$640.00
Colonias urbanas, rurales y Centro Histórico	\$335.00
Escuelas privadas	\$490.00
Industrial	\$1,795.00
Comercios y servicios	\$490.00
Desarrollo habitacional y/o comercial	\$2,435.00
Otros	\$325.00

Ingreso anual estimado por este rubro \$74,140.00

4. Por la emisión del visto bueno para la operación de establecimientos mercantiles o a personas físicas dedicadas a la crianza, reproducción, entrenamiento, comercialización de animales, que vendan, arrenden y/o presten servicios médicos para animales domésticos y mascotas, según corresponda, previo a la autorización de la Licencia Municipal de Funcionamiento, se causará y pagará: \$330.00.

Ingreso anual estimado por este rubro \$0.00

5. Por el desmonte y limpieza de áreas forestales de competencia municipal, por compensación física del árbol afectado, de conformidad a la Norma Técnica Ambiental Estatal, en materia de desmonte y limpieza de terrenos, derribo, poda, trasplante y restitución de vegetación en zonas urbanas y urbanizables del Municipio de Corregidora, Qro.,.

Ingreso anual estimado por este rubro \$0.00

Ingreso anual estimado por esta fracción \$5,523,835.00



V. Por el arrendamiento de locales en mercados y espacios municipales:

1. Por el arrendamiento de locales en mercados municipales, por local, por espacio, se causará y pagará: \$3,490.00.

Ingreso anual estimado por este rubro \$0.00

2. Por el servicio de sanitarios públicos en los espacios municipales, por persona, se causará y pagará: \$5.00.

Ingreso anual estimado por este rubro \$0.00

Ingreso anual estimado por esta fracción \$0.00**VI.** Por los servicios prestados a través de otras autoridades municipales, se causará y pagará:

1. Por los servicios que presta el Órgano Interno de Control, a través de las diferentes Unidades Administrativas que integran, relativo a la expedición de copias certificadas o simples de documentos que obren en sus expedientes, cuadernos de investigación, o en su caso, procedimientos administrativos de responsabilidad, ya sean solicitados por ciudadanos, servidores públicos o las partes que integran un procedimiento de responsabilidad administrativa, por los insumos y materiales que se utilicen para proporcionar dicha información, se causará y pagará:

CONCEPTO	IMPORTE
Por fotocopia simple tamaño carta	\$3.00
Por fotocopia simple tamaño oficio	\$7.00
Por documento tamaño carta u oficio, en fotocopia certificada	\$12.00
Por copia de planos, por hoja simple	\$75.00
Por copia de planos, por hoja, en copia certificada	\$330.00
Por cada CD para entrega de información solicitado por la ciudadanía	\$17.00
Por fotocopia simple tamaño carta u oficio de documento en versión pública	\$7.00

Otros no contemplados en la lista anterior, se cobrarán de acuerdo a los precios del mercado.

Ingreso anual estimado por este rubro \$17,239.00

2. Por los servicios que presta la Dirección de Responsabilidades Administrativas del Órgano Interno de Control, por la expedición de constancias de Antecedentes de Sanciones Administrativas de Servidores Públicos, se causará y pagará: \$195.00.

Ingreso anual estimado por este rubro \$12,205.00

3. Por los servicios que presta la dependencia encargada de las finanzas públicas municipales, por la expedición de copias certificadas de documentos que obren en los archivos de las unidades administrativas y órganos que integran dicha área, por los insumos y materiales que se utilicen para proporcionar dicha información, se causará y pagará:

CONCEPTO	IMPORTE
Por fotocopia simple tamaño carta u oficio	\$3.00
Por documento tamaño oficio o carta, en fotocopia certificada	\$12.00
Por cada CD para entrega de información solicitado por la ciudadanía	\$17.00
Por copia de planos, por hoja	\$140.00
Por copia de planos, por hoja, en copia certificada	\$330.00

Ingreso anual estimado por este rubro \$210.00

4. Por los servicios que presta la Secretaría de Desarrollo Social, por el uso de los centros de lavado municipales, se causará y pagará:

CONCEPTO	IMPORTE
Por uso de lavadora durante un ciclo de lavado	\$40.00

Ingreso anual estimado por este rubro \$0.00

Ingreso anual estimado por esta fracción \$29,654.00**VII.** Por la autorización para anuncios y promociones publicitarias que se fijen gráficamente en las calles o en los exteriores de los edificios que no sean de sonido, se causará y pagará:

1. Las tarifas por autorización, revalidación o regularización de anuncios se aplicarán de acuerdo al lugar en que se fijen, instalen o coloquen, a la duración y a los fines de los anuncios, según la siguiente clasificación, se causará y pagará:

ANUNCIOS PERMANENTES

CLASIFICACIÓN	SUBCLASIFICACIÓN	CUOTA POR M2
Denominativos	Adosados, letra suelta, de neón, de cartelera.	\$380.00
	Autosportados, de directorio, pantalla electrónica, en bandera	\$545.00
	Adherido, integrado, pintado	\$310.00
	Mixto, modelado	\$615.00
	Especial	\$1,235.00
De propaganda o Mixto	Autosportados	\$545.00
	Pantalla electrónica	\$1,630.00
	De proyección	\$1,360.00
	Inflable	\$310.00
	Mupi	\$545.00
	Mixto, modelado	\$615.00
Institucionales o sociales	Especial	\$1,235.00
ANUNCIOS TEMPORALES		
CLASIFICACIÓN	SUBCLASIFICACIÓN	CUOTA POR M2
Denominativos, de propaganda o mixtos	Adosados, letra suelta, de neón, de cartelera.	\$235.00
	Autosportados, de directorio, pantalla electrónica, en bandera	\$495.00
	Adherido, integrado, pintado, pendón o gallardete, inflable	\$310.00
	De proyección	\$685.00
	Mixto, modelado, en tapiales	\$495.00
	Especial	\$615.00
Institucionales o sociales		\$160.00

El cobro por la recepción del trámite de licencia de anuncio, en cualquier modalidad, independientemente del resultado de la misma, se causará y pagará: \$585.00.

Para anuncios definitivos la autorización tendrá vigencia del año fiscal en curso, considerando que para licencias de anuncio nuevas causará y pagará la parte proporcional correspondiente al resto del año, a partir de la fecha de colocación del anuncio o de la emisión de la licencia, la que resulte anterior en tiempo.

En caso de regularización de anuncios se cobrarán los derechos de la licencia, permiso o autorización de que se trate, más un adicional en proporción a los días que estuvo colocada la publicación sin contar con la licencia respectiva hasta por cinco años anteriores al ejercicio fiscal.

Tratándose de anuncios no contemplados en la tabla anterior, la tarifa será fijada por el Ayuntamiento mediante el Acuerdo correspondiente, surtiendo sus efectos a partir de su aprobación.

Para el caso de anuncios autosportados de propaganda, autosportados mixtos y pantallas electrónicas, el monto correspondiente a la cobertura del seguro de daños a terceros, será al menos de \$1,087,000.00 (Un millón ochenta y siete mil pesos 00/100 M.N.).

Si un mismo solicitante es propietario de más de un anuncio, podrá presentar una póliza de seguro conjunta, asegurando los montos por cada anuncio, de acuerdo a la siguiente clasificación:

PÓLIZA DE SEGURO CONJUNTA		
CONCEPTO	SUBCLASIFICACIÓN	IMPORTE POR ANUNCIO
De 2 a 5 anuncios	Anuncios autosportados de propaganda, autosportados mixtos y pantallas electrónicas	\$1,087,000.00
De 6 a 10 anuncios		\$815,250.00
A partir de 11 anuncios		\$543,500.00

Ingreso anual estimado por este rubro \$7,489,824.00

- Tratándose de anuncios de videojuegos, tabaco y bebidas alcohólicas se aplicará adicionalmente, un porcentaje del 50% al costo de la licencia respectiva.

Ingreso anual estimado por este rubro \$0.00

- Tratándose de propaganda impresa y repartida personalmente al público en general, por día, se causará y pagará: \$300.00.

Ingreso anual estimado por este rubro \$145,175.00

- Tratándose de anuncios y promociones publicitarias en las calles realizadas por sonido, por vehículo, por día, se causará y pagará: \$155.00.

Ingreso anual estimado por este rubro \$0.00

- Por promociones publicitarias realizadas por sonido, en establecimientos comerciales, por día, se causará y pagará: \$155.00.

Ingreso anual estimado por este rubro \$750.00

- Por promociones publicitarias realizadas por vehículo automotor, en circulación o estacionado, por unidad, por día, se causará y



pagará: \$475.00.

Ingreso anual estimado por este rubro \$2,730.00

7. Por promociones publicitarias realizadas e instaladas en los vehículos de forma auto soportada o similares, por unidad, por día, se causará y pagará: \$155.00.

Ingreso anual estimado por este rubro \$0.00

Ingreso anual estimado por esta fracción \$7,638,479.00

- VIII.** Por la autorización para establecimientos que puedan permanecer abiertos en horas fuera de su horario autorizado, opiniones técnicas y factibilidad para la venta, consumo y almacenaje de bebidas alcohólicas, se causará y pagará:

1. Por el tiempo extra para establecimientos con venta de bebidas alcohólicas, por hora, por día, se causará y pagará, desde \$155.00 hasta \$3,690.00.

Ingreso anual estimado por este rubro \$992,980.00

2. Por el tiempo extra para establecimientos sin venta de bebidas alcohólicas, por hora, por día, se causará y pagará, desde \$155.00 hasta \$815.00.

Ingreso anual estimado por este rubro \$202,720.00

3. Por la opinión técnica de establecimientos que pretendan la venta, consumo o almacenaje de bebidas alcohólicas, independientemente de su resultado, se causará y pagará:

GIRO DEL ESTABLECIMIENTO	IMPORTE
Venta de cerveza en envase cerrado	\$1,650.00
Venta de cerveza en envase abierto	\$2,430.00
Con venta de cerveza, vinos y licores en envase cerrado	\$2,785.00
Con venta de cerveza, vinos y licores en envase abierto	\$3,045.00

Ingreso anual estimado por este rubro \$159,590.00

4. Por los numerales que anteceden dentro de la presente fracción, tratándose de días festivos, se causará y pagará un factor adicional del 1.16 sobre el importe total de horas extras autorizadas.

Ingreso anual estimado por este rubro \$118,791.00

Ingreso anual estimado por esta fracción \$1,474,081.00

- IX.** Por la obtención de bases, por cada uno de los concursos, se causará y pagará:

1. Por cada uno de los concursos en materia de obra pública, en la modalidad de invitación restringida, que se realicen con recursos municipales o estatales, se causará y pagará: \$2,835.00.

Ingreso anual estimado por este rubro \$79,440.00

2. Por cada uno de los concursos en materia de obra pública, en la modalidad de licitación pública, que se realicen con recursos municipales o estatales, se causará y pagará: \$4,750.00.

Ingreso anual estimado por este rubro \$31,330.00

3. Por la obtención de bases en la modalidad de Licitación Pública, Concesión y Subasta Pública, que regula el Reglamento de Adquisiciones, Enajenaciones, Arrendamientos y Contratación de Servicios del Municipio de Corregidora, Qro., se causará y pagará: \$5,680.00.

Ingreso anual estimado por este rubro \$0.00

Ingreso anual estimado por esta fracción \$110,770.00

- X.** Por los servicios que presta la autoridad municipal, en materia de Catastro, dentro de su circunscripción territorial, se causará y pagará conforme a las tarifas emitidas por la dependencia encargada.

Ingreso anual estimado por esta fracción \$0.00

- XI.** Por el envío a domicilio de recibos de pago de contribuciones, por medio de correo certificado, se causará y pagará:

CONCEPTO	IMPORTE
Envío local dentro del Municipio	\$245.00



Envío Nacional dentro de la República Mexicana	\$490.00
Envío Internacional cualquier país	\$805.00

En los casos que el contribuyente opte por forma distinta para envío de los recibos oficiales emitidos por la autoridad municipal, se causará y pagará el importe que de acuerdo a los precios del medio elegido se encuentren vigentes.

Ingreso anual estimado por esta fracción \$0.00

XII. Por los servicios de vigilancia, inspección y control necesario para la colocación de materiales, insumos o cualquier otro mobiliario, se causará y pagará:

1. Para la colocación de cabinas, casetas de control, postes y similares, anualmente, por unidad, se causará y pagará: \$325.00.

Ingreso anual estimado por este rubro \$0.00

2. Para la servidumbre, ocupación y/o permanencia en la propiedad municipal de ductos, tuberías, colectores, emisores, acometidas, red subterránea, entre otros, anualmente por metro lineal, se causará y pagará: \$16.00.

Ingreso anual estimado por este rubro \$0.00

3. Por la instalación de casetas, puntos de venta o promoción para desarrollos inmobiliarios en cualquier modalidad, ya sea al interior del predio en donde se ejecutará el desarrollo, plazas comerciales, entre otros, siempre y cuando cumpla con las autorizaciones correspondientes, por cada uno, se causará y pagará: \$19,100.00.

Ingreso anual estimado por este rubro \$790,830.00

4. Por otros Derechos conforme a los servicios de vigilancia, inspección y control necesario para la colocación de materiales, insumos o cualquier otro mobiliario, causará y pagará conforme a las tarifas emitidas por la dependencia encargada.

Ingreso anual estimado por este rubro \$0.00

Ingreso anual estimado por esta fracción \$790,830.00

XIII. Por los servicios prestados por la Secretaría de Movilidad, en materia de vialidad, se causará y pagará:

1. Por la autorización correspondiente al Dictamen de Factibilidad Vial en construcciones y desarrollos inmobiliarios por ejecutar en el Municipio de Corregidora, Qro., y determinar las acciones para identificar, prevenir, mitigar y/o compensar los efectos que las mismas generarán en términos de movilidad urbana, se causará y pagará:

- a) Por la expedición del dictamen de factibilidad vial, en desarrollos inmobiliarios, se causará y pagará:

USO DEL DESARROLLO INMOBILIARIO	SUPERFICIE DE PREDIO (HAS)				
	DE 0 A 1.99	DE 2 A 4.99	DE 5 A 9.99	DE 10 A 15	MÁS DE 15
Habitacional	\$12,585.00	\$16,785.00	\$20,985.00	\$25,170.00	\$29,370.00
Habitacional con Comercial y de Servicios	\$16,785.00	\$20,985.00	\$25,170.00	\$29,370.00	\$33,575.00
Comercial y de Servicios	\$20,985.00	\$25,120.00	\$29,370.00	\$33,575.00	\$37,775.00
Comercial y de Servicios con Industrial, Industrial	\$25,120.00	\$29,370.00	\$33,575.00	\$37,775.00	\$41,975.00

Ingreso anual estimado por este inciso \$163,810.00

- b) Por la expedición del Dictamen de Factibilidad Vial, en construcciones y edificaciones, se causará y pagará:

USO DEL INMUEBLE	SUPERFICIE DE PREDIO (M2)			
	DE 0 A 500	DE 501 A 2,500	DE 2,501 A 3,000	MÁS DE 3,000
Comercial y de Servicios	\$11,580.00	\$19,305.00	\$23,160.00	\$34,750.00
Comercial y de Servicios con Industrial, Industrial	\$15,440.00	\$23,160.00	\$27,020.00	\$38,615.00

Ingreso anual estimado por este inciso \$942,060.00

- c) Por la expedición del Dictamen de Cumplimiento de Mitigaciones de Movilidad para construcciones y edificaciones establecidas en un predio con superficie mayor a 501 M2 independientemente del uso del inmueble, con excepción de desarrollos inmobiliarios, se causará y pagará: \$3,860.00.

Ingreso anual estimado por este inciso \$50,200.00



- d) Por el cobro por la recepción del trámite para la emisión del Dictamen de Factibilidad Vial, en cualquier modalidad, independientemente del resultado de la misma, se causará y pagará: \$635.00.

Ingreso anual estimado por este inciso \$34,605.00

- e) Por el cobro del trámite de revisión y autorización del proyecto de señalamiento para desarrollos inmobiliarios, se causará y pagará: \$12,735.00.

Ingreso anual estimado por este inciso \$12,735.00

- f) Por la expedición del Dictamen de Cumplimiento de Mitigaciones para desarrollos inmobiliarios, se causará y pagará: \$12,735.00.

Ingreso anual estimado por este inciso \$0.00

Ingreso anual estimado por este rubro \$1,203,410.00

2. Por la expedición del tarjetón de estacionamiento para personas con discapacidad, emitido por la Secretaría de Movilidad, se causará y pagará: \$160.00.

Ingreso anual estimado por este rubro \$36,325.00

3. Por los servicios que presta la Secretaría de Movilidad, por la expedición de copias certificadas del Dictamen de Factibilidad Vial, se causará y pagará: \$200.00.

Ingreso anual estimado por este rubro \$0.00

Ingreso anual estimado por esta fracción \$1,239,735.00

- XIV.** Por los servicios prestados por la Dirección del Registro Civil en traslados a domicilio para celebraciones, se causará y pagará:

1. Por el traslado a domicilio para realizar asentamiento de registro de nacimiento, se causará y pagará:

DIA	HORARIO	COSTO
Lunes a viernes	De 08:30 a 21:00 horas	\$1,360.00
Sábado		\$1,710.00

Ingreso anual estimado por este rubro \$10,065.00

Ingreso anual estimado por esta fracción \$10,065.00

- XV.** Por la expedición de constancias de no adeudo de contribuciones solicitadas por los interesados, se causará y pagará: \$155.00.

Ingreso anual estimado por esta fracción \$19,660.00

- XVI.** Por los Servicios que presta la Dependencia Encargada de las Finanzas Públicas Municipales, por la reimpresión de recibos oficiales de pago, expedidos bajo los lineamientos de caja recaudadora, solicitados por los interesados, se causará y pagará: \$210.00.

Ingreso anual estimado por esta fracción \$27,040.00

- XVII.** Por cada solicitud de revisión de expediente para valoración de pago de Impuesto Sobre Traslado de Dominio, previo a la recepción, se causará y pagará: \$325.00.

Ingreso anual estimado por esta fracción \$0.00

- XVIII.** Por la expedición de constancias emitidas por las Direcciones adscritas a la Secretaría de Desarrollo Económico, se causará y pagará: \$175.00.

Ingreso anual estimado por esta fracción \$0.00

Ingreso anual estimado por este artículo \$24,073,214.00

Artículo 34. Cuando no se cubran en tiempo y forma los derechos a cargo del fisco municipal y no se paguen en la fecha establecida en las disposiciones fiscales, el importe de las mismas se actualizará desde el mes en que se debió realizar el pago y hasta que el mismo se efectúe, determinándose su cálculo conforme a lo dispuesto en el Código Fiscal del Estado de Querétaro.

Las cantidades determinadas conservan la naturaleza jurídica que tenían antes de la actualización.

La falta de pago de un crédito fiscal en la fecha o plazo fijado, determinará que el crédito sea exigible a través del Procedimiento Administrativo de Ejecución, constituyéndose como accesorios de la contribución y participando de su naturaleza, los recargos, las sanciones, los gastos de ejecución y la indemnización.

Ingreso anual estimado por este artículo \$2,478,903.00



Artículo 35. Derechos no comprendidos en la Ley de Ingresos vigente causados en ejercicios fiscales anteriores pendientes de liquidación o pago.

Ingreso anual estimado por este artículo \$715,759.00

**Sección Cuarta
Productos**

Artículo 36. Por los ingresos generados por las contraprestaciones de los servicios que preste el Municipio de Corregidora, Qro., en sus funciones de derecho privado, así como por el uso, aprovechamiento o enajenación de bienes de dominio privado y; originando recursos que significan un aumento del efectivo del sector público, como resultado de sus operaciones normales, sin que provenga de la enajenación de su patrimonio, se causará y pagará:

I. Productos

1. Productos derivados del uso y aprovechamiento de bienes no sujetos a Régimen de Dominio Público.

TAPor la venta de urnas en los panteones municipales, se causará y pagará: \$0.00.

Ingreso anual estimado por este inciso \$0.00

- a) Por el uso de los espacios destinados a cafetería en bienes inmuebles propiedad o en resguardo del Municipio de Corregidora, Qro., previa suscripción del contrato respectivo, mensualmente, se causará y pagará: \$6,795.00.

Ingreso anual estimado por este inciso \$81,540.00

- b) Por el uso del espacio en el Centro de Atención Municipal y otros Inmuebles propiedad del Municipio de Corregidora, Qro., para la instalación temporal o permanente de máquinas expendedoras de bebidas no alcohólicas y/o productos alimenticios, mensualmente, se causará y pagará: \$1,750.00.

Ingreso anual estimado por este inciso \$22,860.00

- c) Por uso de espacio de sitios o lugares ubicados al interior de los inmuebles propiedad o en resguardo del Municipio de Corregidora, Qro., mensualmente, se causará y pagará: desde \$1,630.00 hasta \$4,500.00.

Ingreso anual estimado por este inciso \$41,670.00

- d) Por el uso de maquinaria y por la realización de trabajos agrícolas, se causará y pagará:

TRABAJO DE MAQUILA	UNIDAD DE MEDIDA	IMPORTE	
Barbecho	Hectárea	\$1,080.00	
Subsuelo		\$970.00	
Subsuelo cruzado		\$1,450.00	
Siembra		\$600.00	
Rastra			
Desvaradora			
Fumigación			\$485.00
Escarda			\$560.00
Cultivadora		\$580.00	
USO DE MAQUINARIA	UNIDAD DE MEDIDA	IMPORTE	
Tractor sin implementos	Día	\$840.00	
Implementos sin tractor (excepto arado, subsuelo y sembradora)		\$360.00	
Retroexcavadora		\$1,585.00	

Ingreso anual estimado por este inciso \$290,401.00

- e) Por fotocopias para el público en general en la realización de trámites, por hoja, se causará y pagará: \$3.00.

Ingreso anual estimado por este inciso \$0.00

- f) Por la reposición de credencial de trabajadores y/o de sus familiares, se causará y pagará: \$245.00.

Ingreso anual estimado por este inciso \$0.00

- g) Por la reposición de credencial para el usuario de la alberca, se causará y pagará: \$310.00.

Ingreso anual estimado por este inciso \$21,865.00

- h) Por los ingresos derivados de la organización y ejecución de la Feria del Municipio de Corregidora, Qro., en caso de que éste sea el organizador, se causará y pagará en base al tabulador que se determine.



Ingreso anual estimado por este inciso \$0.00

- i) Por el uso y aprovechamiento de salón de usos múltiples ubicado en el Fraccionamiento San Mateo u otros bienes similares, previa suscripción del contrato respectivo, mensualmente, se causará y pagará: desde \$12,915.00 hasta \$19,360.00.

Ingreso anual estimado por este inciso \$0.00

- j) Otros arrendamientos.

Ingreso anual estimado por este inciso \$0.00

- k) Por el uso para la impartición de talleres en los Centros de Desarrollo Cultural, espacios municipales autorizados y similares, con maestros no pagados por el Municipio de Corregidora, Qro., independientemente del espacio donde se imparta el taller, mensualmente, por turno, por grupo, se causará y pagará:

GRUPO	IMPORTE
De 1 a 5 alumnos	\$170.00
De 6 a 10 alumnos	\$230.00
De 11 a 15 alumnos	\$345.00
De 16 alumnos en adelante	\$460.00

Ingreso anual estimado por este inciso \$581,805.00

- l) Por el uso de espacio en el Centro de Atención Municipal y otros inmuebles propiedad del Municipio de Corregidora, Qro., para la instalación temporal o permanente de antenas de telecomunicación, radiocomunicación o bases, mensualmente, por M2 o fracción, se causará y pagará: \$7,445.00.

Ingreso anual estimado por este inciso \$0.00

- m) Por el uso de espacios y/o locales ubicados al interior de instalaciones municipales, por hora, se causará y pagará:

ESPACIO	IMPORTE
Sala de audiovisual Centro de Desarrollo Cultural Tejeda	\$710.00
Aula disponible Centro de Desarrollo Cultural: Pirámides, Candiles, Los Olvera, Lomas de Balvanera, Los Ángeles, La Cueva, Charco Blanco, San Carlos y similares	\$355.00
Aula disponible Centros de Desarrollo Cultural: El Pueblito, La Negreta, Candiles, Santa Bárbara y similares	
Auditorio Centro Cultural Tejeda	\$1,410.00
Foro Multicultural Candiles	\$2,090.00
Patio del Museo Anbanica de Historia MUSAH	\$1,410.00

Ingreso anual estimado por este inciso \$119,620.00

- n) Los artesanos que otorguen en consignación sus productos, en el área destinada para la venta de artesanías, pagarán al Municipio de Corregidora, Qro., el 10% sobre el costo de venta, de manera mensual.

Ingreso anual estimado por este inciso \$0.00

- o) Por los promocionales distintivos del Municipio de Corregidora, Qro., que se ofrezcan para su venta, en el área destinada para la venta de artesanías, se causará y pagará de acuerdo a los precios de mercado.

Ingreso anual estimado por este inciso \$0.00

Ingreso anual estimado por este rubro \$1,159,761.00

2. Por Productos Financieros.

Ingreso anual estimado por este rubro \$32,907,558.00

3. Por la enajenación de bienes muebles o inmuebles no sujetos a régimen de dominio público.

Ingreso anual estimado por este rubro \$0.00

Ingreso anual estimado por esta fracción \$34,067,319.00

Ingreso anual estimado por este artículo \$34,067,319.00

Artículo 37. Productos no comprendidos en la Ley de Ingresos vigente, causados en ejercicios fiscales anteriores pendientes de liquidación o pago.



Ingreso anual estimado por este artículo \$0.00

Artículo 38. Por otros Productos.

Ingreso anual estimado por este artículo \$1,152.00

**Sección Quinta
Aprovechamientos**

Artículo 39. Son Aprovechamientos los ingresos que percibe el Municipio de Corregidora, Qro., en funciones de derecho público distintos de las Contribuciones, los ingresos derivados de financiamiento y de los que obtengan los organismos descentralizados y de las empresas de participación municipal.

I. Aprovechamientos

1. Multas por la inobservancia a diversas disposiciones establecidas en las Leyes, Reglamentos, Códigos y Convenios aplicables de carácter Estatal o Municipal.

- a) Multas derivadas de infracciones a las disposiciones establecidas en la Ley de Hacienda de los Municipios del Estado de Querétaro vigente, el Código Fiscal del Estado de Querétaro; así como aquellas que se encuentren señaladas en ordenamientos y convenios aplicables, se causará y pagará en los términos de dichas disposiciones.

Ingreso anual estimado por este inciso \$0.00

- b) Multas derivadas de infracciones por declarar en forma dolosa una cantidad menor al valor real del predio, evadiendo el pago correcto del impuesto, se causará y pagará un tanto igual de la contribución omitida.

Ingreso anual estimado por este inciso \$0.00

- c) Resoluciones que se emitan dentro de los procedimientos administrativos de responsabilidad de su competencia, a favor del Municipio de Corregidora, Qro., se causará y pagará en los términos que la misma determine.

Ingreso anual estimado por este inciso \$387,280.00

- d) Multas derivadas de infracciones cometidas al Reglamento de la Unidad de Control y Protección Animal, se causará y pagará desde \$155.00 hasta \$2,910.00, mismas que serán calificadas por la Unidad de Control y Protección Animal.

Ingreso anual estimado por este inciso \$0.00

- e) Multas derivadas de infracciones cometidas a los ordenamientos ambientales vigentes, se causará y pagará en los términos que así disponga la Autoridad Ambiental Municipal.

Ingreso anual estimado por este inciso \$48,031.00

- f) Multas derivadas de infracciones cometidas a los ordenamientos vigentes en materia de Protección Civil, se causará y pagará en los términos que disponga la autoridad en dicha materia.

Ingreso anual estimado por este inciso \$1,077,696.00

- g) Multas derivadas de infracciones cometidas a los ordenamientos vigentes en materia de giros comerciales, se causará y pagará en los términos que disponga la autoridad en dicha materia.

Ingreso anual estimado por este inciso \$163,781.00

- h) Multas derivadas de infracciones cometidas a los ordenamientos vigentes en materia de expedición, regularización y refrendo de la licencia municipal de funcionamiento para establecimientos en los que se almacenen, enajenen o consuman bebidas alcohólicas, se causará y pagará en los términos que disponga la autoridad en dicha materia.

Ingreso anual estimado por este inciso \$37,914.00

- i) Multas derivadas de infracciones al Reglamento de Justicia Administrativa para el Municipio de Corregidora, Qro., se causará y pagará en los términos que para tales efectos determinen los Jueces Cívicos Municipales y el Procurador Social, sin perjuicio de la responsabilidad que conforme a las leyes comunes corresponda al infractor.

Ingreso anual estimado por este inciso \$1,504,076.00

- j) Multas derivadas de infracciones cometidas a los ordenamientos vigentes en materia de construcciones y urbanizaciones, conforme a los siguientes supuestos, se causará y pagará:

1. Para los casos en los que no se lleve a cabo la solicitud o renovación de la Licencia de Construcción, una vez concluida su vigencia, o no se haya solicitado la suspensión de la misma, por cada año o fracción de vencimiento, se causará y pagará



\$215.00.

Dicha sanción se hará efectiva al momento de otorgar la solicitud o renovación de la Licencia de Construcción, o en su caso, la Terminación de Obra.

2. Cuando no se lleve a cabo la renovación o ratificación del Dictamen de Uso de Suelo Temporal en el período inmediato a la fecha de vencimiento, por cada año o fracción que no se haya realizado la renovación, hasta por 5 cinco años; adicional a lo que resulte del cobro previsto en el artículo 24, fracción XX, numeral 2, inciso b) de la presente Ley, se causará y pagará: \$215.00.

Ingreso anual estimado por este inciso \$679,285.00

- k) Multas derivadas de infracción por la falta de renovación de la Licencia de Ejecución de Obras de Urbanización de Fraccionamiento y Condominio, se aplicará un factor del 0.30 sobre el costo actual de la renovación de la licencia de ejecución de obras de urbanización, por cada año o fracción a partir de la fecha de vencimiento y hasta su renovación.

Ingreso anual estimado por este inciso \$801,727.00

- l) Multas derivadas de infracciones al Reglamento de Imagen Urbana para el Municipio de Corregidora, Qro., se causará y pagará en los términos que disponga la autoridad en dicha materia.

Ingreso anual estimado por este inciso \$0.00

- m) Multas derivadas de infracciones al Reglamento Interior de la Secretaría de Servicios Públicos Municipales para el Municipio de Corregidora, Qro., se causará y pagará en los términos que disponga la autoridad en dicha materia.

Ingreso anual estimado por este inciso \$0.00

- n) Multas derivadas de otras infracciones a la reglamentación municipal, se causará y pagará en los términos que disponga la autoridad en dicha materia.

Ingreso anual estimado por este inciso \$707,138.00

- o) Multas derivadas de infracciones a la Ley de Tránsito, al Reglamento de Tránsito del Municipio de Corregidora, Qro., y demás disposiciones aplicables, se causará y pagará en los términos que disponga la autoridad en dicha materia.

Ingreso anual estimado por este inciso \$15,768,055.00

- p) Multas derivadas de infracciones cometidas por los Organismos Operadores de Agua a los ordenamientos vigentes en materia de control de descargas de aguas residuales, se causará y pagará en los términos que disponga de acuerdo al plan tarifario de la Comisión Estatal de Aguas.

Ingreso anual estimado por este inciso \$0.00

- q) Multas derivadas de infracciones cometidas por los Organismos Operadores de Agua Potable y/o personas físicas o morales que prestan los servicios, sin autorización, por el incumplimiento en la calidad de los servicios prestados, se causará y pagará de acuerdo al plan tarifario de la Comisión Estatal de Aguas.

Ingreso anual estimado por este inciso \$0.00

- r) Multas derivadas de infracciones cometidas por los Organismos Operadores de Agua, denunciadas por ciudadanos, se causará y pagará de acuerdo al plan tarifario de la Comisión Estatal de Aguas.

Ingreso anual estimado por este inciso \$0.00

- s) Multas derivadas de infracciones cometidas por los Organismos Operadores de Agua Potable por el incumplimiento en los acuerdos y convenios celebrados con el Municipio de Corregidora, Qro., se causará y pagará, en los términos que disponga la Autoridad en dicha materia.

Ingreso anual estimado por este inciso \$0.00

- t) Multas derivadas de infracciones cometidas al Reglamento Municipal de Turismo de Corregidora, Qro., se causará y pagará en los términos que disponga la Autoridad en dicha materia.

Ingreso anual estimado por este inciso \$0.00

- u) Multas derivadas por la omisión en la presentación mensual de las declaraciones o avisos, de aquellas personas físicas y morales que se dediquen, sea por su objeto social o por su actividad preponderante a la realización de operaciones traslativas de dominio de inmuebles, lo anterior, previstos en el artículo 15, fracción XXI de la presente Ley, se causará y pagará en los términos que así disponga la Secretaría de Tesorería y Finanzas a través de la Dirección de Ingresos.

Ingreso anual estimado por este inciso \$0.00



- v) Multas derivadas de infracciones cometidas al colocar anuncios publicitarios sin contar con el permiso municipal correspondiente.
- Ingreso anual estimado por este inciso \$0.00
Ingreso anual estimado por este rubro \$21,174,983.00
2. Otros Aprovechamientos.
- a) Herencias, legados, donaciones y donativos.
- Ingreso anual estimado por este inciso \$13,211.00
- b) Productos de bienes u objetos que legalmente se pueden enajenar.
- Ingreso anual estimado por este inciso \$0.00
- c) Por la venta de basura y desperdicios, los productos aprovechables del servicio de limpia, excedentes generados por proyectos de ahorro de energía, o por el servicio del Rastro, serán clasificados y vendidos de acuerdo a los sistemas métricos aplicables a cada caso, directamente por el Municipio de Corregidora, Qro., de acuerdo al valor de mercado, o bien, concesionados a personas físicas o morales.
- Ingreso anual estimado por este inciso \$0.00
- d) Por el Aprovechamiento de aguas negras y de aguas superficiales, se realizará de acuerdo a estudio técnico y conforme al plan tarifario de la Comisión Estatal de Aguas.
- Ingreso anual estimado por este inciso \$0.00
- e) Conexiones y contratos.
- Ingreso anual estimado por este inciso \$0.00
- f) Otros Aprovechamientos no comprendidos en Ley de Ingresos
- Ingreso anual estimado por este inciso \$3,886,282.00
Ingreso anual estimado por este rubro \$3,899,493.00
3. Reintegros.
- Ingreso anual estimado por este rubro \$27,172.00
4. Por actividades y contratos pactados con particulares.
- a) Las cooperaciones pactadas por contratos de concesiones a particulares causarán y pagarán conforme estudio, términos y condiciones que establezca el Ayuntamiento en los convenios respectivos.
- Ingreso anual estimado por este inciso \$0.00
- b) Por las actividades relacionadas con los servicios que presta la Secretaría de Relaciones Exteriores, se causará y pagará:
- | CONCEPTO | IMPORTE |
|--|----------|
| Por la prestación del servicio de gestión de los trámites de pasaporte | \$440.00 |
- El pago por el trámite de solicitud, será realizado independientemente del resultado y el tiempo que tarde en darse respuesta al mismo.
- Ingreso anual estimado por este inciso \$6,396,740.00
- c) Por las actividades relacionadas con los servicios que presta la Secretaría de Seguridad Ciudadana del Estado de Querétaro, se causará y pagará:
- | CONCEPTO | IMPORTE |
|---|---------|
| Por la prestación del servicio de gestión de renovación y duplicado de licencias de conducir en todas sus modalidades | \$50.00 |
- Ingreso anual estimado por este inciso \$560,730.00
- d) Por la contratación de la póliza del seguro básico al inmueble, automóvil, comercio y mascotas por parte de la autoridad encargada de las finanzas públicas municipales.



El pago por dicha contratación, podrá ser cubierto al momento del pago del Impuesto Predial del inmueble asegurado.

Ingreso anual estimado por este inciso \$0.00

- e) Por las actividades relacionadas con los servicios derivados de las concesiones o autorizaciones otorgadas a los Organismos Operadores de Agua, por el Municipio de Corregidora, Qro., por metro cúbico, se causará y pagará de acuerdo a las autorizaciones y lineamientos que determine el H. Ayuntamiento.

El costo determinado en el párrafo anterior, podrá enterarse mediante compensación económica, en los términos que para tales efectos determine el Ayuntamiento.

Ingreso anual estimado por este inciso \$1,189,320.00

Ingreso anual estimado por este rubro \$8,146,790.00

5. Indemnizaciones.

- a) Por cheque devuelto.

Ingreso anual estimado por este inciso \$1,266.00

- b) Por el incumplimiento de los proveedores a las obligaciones que deriven de procedimientos de Adquisiciones, Arrendamientos o Enajenaciones de bienes y de Contratación de Servicios.

Ingreso anual estimado por este inciso \$0.00

- c) Otras Indemnizaciones.

Ingreso anual estimado por este inciso \$203,885.00

Ingreso anual estimado por este rubro \$205,151.00

6. Aprovechamientos provenientes de obras públicas.

- a) Por el incumplimiento de contratos o de la amortización de anticipos de recursos otorgados para la ejecución de programas federales destinados a la generación de obra pública.

Ingreso anual estimado por este inciso \$0.00

- b) Por el incumplimiento de contratos o de la no amortización de anticipos de recursos otorgados para la ejecución de programas estatales destinados a la generación de obra pública.

Ingreso anual estimado por este inciso \$0.00

- c) Por el incumplimiento de contratos o de la no amortización de anticipos de recursos otorgados para la ejecución de programas municipales destinados a la generación de obra pública.

Ingreso anual estimado por este inciso \$0.00

Ingreso anual estimado por este rubro \$0.00

Ingreso anual estimado por esta fracción \$33,453,589.00

II. Aprovechamientos patrimoniales.

Ingreso anual estimado por esta fracción \$0.00

Ingreso anual estimado por este artículo \$33,453,589.00

Artículo 40. Accesorios de Aprovechamientos.

- I.** Cuando no se cubran en tiempo y forma los Aprovechamientos a favor del fisco municipal y no se paguen en la fecha establecida en las disposiciones fiscales, el importe de las mismas se actualizará desde el mes en que se debió realizar el pago y hasta que el mismo se efectúe, en los términos del Código Fiscal del Estado de Querétaro como si se tratara de una contribución.

Ingreso anual estimado por esta fracción \$0.00

Ingreso anual estimado por este artículo \$0.00

Artículo 41. Aprovechamientos no comprendidos en la Ley de Ingresos vigente causadas en ejercicios fiscales anteriores pendientes de liquidación o pago.

Ingreso anual estimado por este artículo \$120,011.00



Sección Sexta
Ingresos por la Venta de Bienes y Prestación de Servicios

Artículo 42. Por los Ingresos por la venta de bienes y prestación de servicios de organismos descentralizados, se causará y pagará:

- I. Por los servicios que preste el Sistema Municipal para el Desarrollo Integral de la Familia del Municipio de Corregidora, Qro.
1. Por los servicios prestados por la Unidad Básica de Rehabilitación, se tomará como base los ingresos mensuales, por terapia, por paciente, se causará y pagará conforme a la siguiente tabla:

LÍMITE INFERIOR DE	LÍMITE SUPERIOR A	IMPORTE
\$1.00	\$6,314.99	\$35.00
\$6,315.00	\$12,624.99	\$50.00
\$12,625.00	\$18,939.99	\$75.00
\$18,940.00	\$25,249.99	\$120.00
\$25,250.00	\$31,264.99	\$180.00
\$31,565.00	\$37,879.99	\$255.00
\$37,880.00	\$50,504.99	\$360.00
\$50,505.00	En Adelante	\$455.00

El importe a pagar conforme a la tabla anterior se determinará con base al estudio socioeconómico realizado para tal fin.

Ingreso anual estimado por este rubro \$0.00

2. Por el servicio de estancia en las instalaciones de la Casa de los Abuelos, mensualmente, se causará y pagará:

CONCEPTO	IMPORTE
Soltero	\$730.00
Pareja	\$1,000.00

El importe a pagar conforme a la tabla anterior se determinará con base al estudio socioeconómico realizado para tal fin.

Ingreso anual estimado por este rubro \$0.00

3. Por otros servicios que preste el Sistema Municipal para el Desarrollo Integral de la Familia del Municipio de Corregidora, Qro.

Ingreso anual estimado por este rubro \$0.00

Ingreso anual estimado por esta fracción \$0.00

Ingreso anual estimado por este artículo \$0.00

Artículo 43. Por los ingresos de Operación de Entidades Paramunicipales Empresariales.

Ingreso anual estimado por este artículo \$0.00

Artículo 44. Por los ingresos por Venta de Bienes y Prestación de Servicios Producidos en Establecimientos del Gobierno Central.

Ingreso anual estimado por este artículo \$0.00

Sección Séptima
Participaciones, Aportaciones, Convenios, Incentivos derivados de la Colaboración Fiscal y Fondos Distintos de Aportaciones

Artículo 45. Las Participaciones se distribuirán de acuerdo a lo establecido en la Ley de Coordinación Fiscal y a la normatividad aplicable, conforme a los siguientes conceptos:

CONCEPTO	IMPORTE
Fondo General de Participaciones	\$283,951,263.00
Fondo de Fomento Municipal	\$85,200,029.00
Por el Impuesto Especial sobre Producción y Servicios	\$6,559,116.00
Fondo de Fiscalización y Recaudación	\$26,357,423.00
Incentivos a la Venta Final de Gasolinas y Diésel	\$9,797,239.00
Por el Impuesto Federal sobre Tenencia o Uso de Vehículos	\$0.00
Incentivo por el Impuesto sobre Automóviles Nuevos	\$6,744,682.00
Fondo de Compensación del Impuesto sobre Automóviles Nuevos	\$831,776.00
Impuesto por la Venta de Bienes cuya Enajenación se encuentra Gravada por la Ley del Impuesto Especial sobre Producción	\$1,051,677.00



y Servicios	
Reserva de Contingencia	\$0.00
Fondo I.S.R.	\$71,422,906.00
I.S.R. Bienes Inmuebles Autoliquidación Art. 126	\$1,697,989.00

Ingreso anual estimado por este artículo \$481,315,959.00

Artículo 46. Las Aportaciones se distribuirán de acuerdo a lo establecido en la Ley de Coordinación Fiscal y a la normatividad aplicable, conforme a los siguientes conceptos:

I. Por concepto de Aportaciones, se distribuirá por fondo de la siguiente manera:

CONCEPTO	IMPORTE
Fondo de Aportación para la Infraestructura Social Municipal	\$26,687,096.00
Fondo de Aportación para el Fortalecimiento de los Municipios y de las Demarcaciones Territoriales del Distrito Federal	\$216,479,256.00

Ingreso anual estimado por esta fracción \$243,166,352.00

II. Por los intereses, reintegros, penalizaciones y cualquier otra contribución derivada de Aportaciones.

Ingreso anual estimado por esta fracción \$0.00

Ingreso anual estimado por este artículo \$736,780,452.00

Artículo 47. Los ingresos federales por convenios, los constituyen los ingresos que se reciban por actividades de administración fiscal que realicen o ejerzan las autoridades fiscales de las Entidades o de los Municipios cuando así se pacte expresamente con el Gobierno Federal, por conducto de la Secretaría de Hacienda y Crédito Público y/o los gobiernos de las Entidades que se hubieran adherido al Sistema Nacional de Coordinación Fiscal.

I. Ingresos recibidos por convenios para actividades de administración fiscal.

1. Ingresos por Convenios celebrados con la Federación.

a) Convenios.

Ingreso anual por este inciso \$0.00

b) Intereses.

Ingreso anual por este inciso \$0.00

c) Reintegros.

Ingreso anual por este inciso \$0.00

Ingreso anual por este rubro \$0.00

2. Ingresos por Convenios celebrados con el Estado.

a) Convenios.

Ingreso anual por este inciso \$0.00

b) Intereses.

Ingreso anual por este inciso \$0.00

c) Reintegros.

Ingreso anual por este inciso \$0.00

Ingreso anual por este rubro \$0.00

Ingreso anual estimado por esta fracción \$0.00

II. Incentivos derivados de la Colaboración Fiscal.

1. Por Multas Federales No Fiscales.

Ingreso anual por este rubro \$0.00

Ingreso anual estimado por esta fracción \$0.00

III. Fondos distintos de Aportaciones.



Ingreso anual estimado por esta fracción \$0.00

Ingreso anual estimado por este artículo \$0.00

**Sección Octava
Transferencias, Asignaciones, Subsidios y Subvenciones**

Artículo 48. Las Transferencias, Asignaciones, Subsidios y Subvenciones que recibirá el Municipio de Corregidora, Qro., serán las asignaciones destinadas en forma directa o indirecta a los sectores públicos, privados y externos, organismos y empresas paraestatales y apoyos como parte de su política económica y social, de acuerdo a las estrategias y prioridades de desarrollo para el sostenimiento y desempeño de sus actividades.

I. Transferencias y Asignaciones.

Ingreso anual estimado por esta fracción \$0.00

II. Subsidios y Subvenciones.

Ingreso anual estimado por esta fracción \$0.00

Ingreso anual estimado por este artículo \$0.00

**Sección Novena
Ingresos derivados de Financiamiento y otros Ingresos y Beneficios**

Artículo 49. Son Ingresos derivados de Financiamientos los empréstitos internos o externos que se contraten en términos de la Deuda Pública del Estado.

I. Endeudamiento Interno.

Ingreso anual estimado por esta fracción \$0.00

II. Endeudamiento Externo.

Ingreso anual estimado por esta fracción \$0.00

III. Financiamiento Interno.

Ingreso anual estimado por esta fracción \$0.00

IV. Otros ingresos y beneficios.

Ingreso anual estimado por esta fracción \$0.00

Ingreso anual estimado por este artículo \$0.00

**Sección Décima
Disposiciones Generales y Estímulos Fiscales**

Artículo 50. Para el ejercicio fiscal 2025, se establecen las siguientes disposiciones generales y estímulos fiscales:

I. Durante el ejercicio fiscal 2025, serán aplicables las siguientes disposiciones generales en el Municipio de Corregidora, Qro.

1. En los trámites que se realicen en todas las dependencias municipales y de las cuales los contribuyentes o usuarios de los servicios municipales estén obligados a pagar por los conceptos a que se refiere esta Ley, se expedirá el comprobante o forma oficial respectiva por parte de la dependencia encargada de las finanzas públicas municipales.
2. La recaudación proveniente de todos los ingresos del municipio, aun cuando se destinen a un fin específico, se hará por la dependencia encargada de las finanzas públicas municipales, a través de la Dirección de Ingresos o por las autoridades que dicha dependencia determine expresamente.
3. Las dependencias que encuadren en lo establecido en el artículo 2, fracción IX del Reglamento Orgánico Municipal de Corregidora, Querétaro, que presten servicios u otorguen el uso o goce, aprovechamiento o explotación de bienes, serán las responsables de la determinación del importe de las contribuciones que les correspondan conforme a la presente Ley y la normatividad aplicable, asimismo serán las responsables de la emisión de la liquidación y/o pase de caja correspondiente. Debiendo calcular e incorporar en dichos documentos los conceptos de: actualización, multas y recargos, en su caso; lo anterior, independientemente que la Secretaría de Tesorería y Finanzas sea la instancia recaudadora.



Las autoridades o dependencias encargadas de determinar las cantidades líquidas de las contribuciones serán competentes para resolver sobre la procedencia de la exención, ello de conformidad con lo establecido en el artículo 21 del Código Fiscal del Estado de Querétaro.

4. Para los casos en los que se requiera la autorización del Encargado de la Dependencia de las Finanzas Públicas en la presente Ley, se entenderá al titular de la dependencia encargada de la administración de los recursos públicos municipales, el Director de Ingresos o el Titular de la Unidad Administrativa encargada de la recaudación de los ingresos, así como los funcionarios que mediante Acuerdo autorice el Titular de la dependencia encargada de las finanzas públicas municipales.
5. Se faculta al titular de la Secretaría de Tesorería y Finanzas, para que, en el ejercicio de sus facultades, expida los Acuerdos Administrativos necesarios para el manejo de los asuntos financieros y tributarios del Municipio, así como aquellos que tengan por objeto establecer los lineamientos y procesos para optimizar la recaudación municipal, y los que determinen la integración de expedientes fiscales en términos de la presente Ley.
6. Se faculta a las autoridades fiscales municipales, para que lleven a cabo la cancelación de los créditos fiscales municipales cuyo cobro les corresponde efectuar, en los casos en que exista imposibilidad práctica y material de cobro. Se considera que existe imposibilidad práctica de cobro, entre otras, cuando los deudores no tengan bienes embargables, el deudor hubiere fallecido o desaparecido sin dejar bienes a su nombre o cuando por sentencia firme hubiere sido declarado en quiebra. Se considera que existe imposibilidad material para efectuar el cobro, cuando exista cambio de situación jurídica tanto del sujeto pasivo como del objeto generador de la contribución.
7. Corresponde a la Secretaría de Tesorería y Finanzas establecer los lineamientos para la cancelación de los créditos fiscales.
8. Se faculta a las autoridades fiscales municipales para que lleven a cabo el cobro de las contribuciones omitidas en un plazo de cinco años, contados a partir del ejercicio inmediato anterior al que se encuentren vigentes sus facultades de comprobación.
9. Se faculta al encargado de las Finanzas Públicas Municipales, para que celebre con las autoridades federales, estatales y municipales, entes públicos, estatales y municipales, así como con instituciones bancarias, los convenios necesarios para la recaudación y administración de tributos federales, estatales o municipales. Asimismo, para que realicen convenios con tiendas de autoservicio y conveniencia para la recaudación de contribuciones municipales.
10. Se faculta a las autoridades fiscales municipales para que lleven a cabo la suscripción de los convenios con las Sociedades de Información Crediticia, para la realización y ejecución de las disposiciones legales, en lo relativo al Buró de Crédito, dentro del ejercicio de sus facultades de cobro coactivo y/o persuasivo.
11. Cuando no se cubran las contribuciones, aprovechamientos y las devoluciones a cargo del fisco municipal y no se paguen en la fecha establecida en las disposiciones fiscales, el importe de las mismas se actualizará desde el mes en que se debió hacer el pago y hasta que el mismo se efectúe, apegándose para su cálculo a lo dispuesto en el Código Fiscal del Estado de Querétaro. Las cantidades determinadas conservan la naturaleza jurídica que tenían antes de la actualización.
12. Para efectos de actualización y determinación de accesorios para las contribuciones no cubiertas en tiempo y forma, el factor resultante de dividir el Índice Nacional de Precios al Consumidor del mes anterior al más reciente del período, entre el citado índice correspondiente al mes anterior al más antiguo de dicho período, nunca podrá ser inferior a 1. En tal supuesto, se continuará aplicando el último índice inmediato anterior.
13. La fecha de vencimiento de los pagos mensuales de contribuciones será a más tardar el día 15 del mes correspondiente, en caso de que el día 15 sea inhábil, el vencimiento será el día hábil siguiente, a excepción de los que las leyes o disposiciones respectivas indiquen expresamente vencimiento diferente.
14. A partir del primer día hábil del mes de enero del año siguiente, los interesados deberán iniciar la renovación de los permisos, dictámenes y opiniones, emitidos por la autoridad competente, debiéndose concluir el trámite a más tardar el treinta y uno de marzo del mismo año. Posterior a esta fecha se harán acreedores a las sanciones que para tales efectos establezcan las disposiciones aplicables.
15. Se entenderá por horas y días hábiles o inhábiles, los que señale el Código Fiscal del Estado de Querétaro y la Ley de Procedimientos Administrativos del Estado de Querétaro.
16. En el ejercicio fiscal 2025, para la aplicación del cobro en aquellas contribuciones que se encuentren señaladas dentro de un rango de cobro, será necesaria la emisión del Acuerdo Administrativo del encargado de la dependencia que determine el cobro de la contribución; debiendo notificar éste a la dependencia encargada de las finanzas públicas.
17. El personal oficial que intervenga en los diversos trámites relativos a la aplicación de las disposiciones tributarias estará obligado a guardar absoluta reserva en lo concerniente a las declaraciones y datos suministrados por los contribuyentes o por terceros con ellos relacionados, así como los obtenidos en el ejercicio de las facultades de comprobación. Dicha reserva no comprenderá la información relativa a los créditos fiscales de los contribuyentes, que las autoridades fiscales proporcionen a las Sociedades de Información Crediticia que obtengan autorización de la Secretaría de Hacienda y Crédito Público, de conformidad con la Ley para Regular las Sociedades de Información Crediticia.
18. Para los efectos de los diversos estímulos fiscales, el Titular de la Secretaría de Tesorería y Finanzas, mediante Acuerdo Administrativo, podrá emitir disposiciones complementarias, y dispondrá el contenido, determinación y aplicación de los mismos, así como en su caso, ordenar de forma conjunta una reducción de hasta el 100% en las multas y recargos determinados por las autoridades municipales.
19. El Titular de la Secretaría de Tesorería y Finanzas, podrá condonar, eximir u otorgar estímulos o beneficios fiscales, respecto al pago



de contribuciones o aprovechamientos y sus accesorios determinados por las autoridades municipales.

20. Los Impuestos cuyo hecho generador del tributo sea en ejercicios fiscales anteriores a 2014, se determinarán, causarán y pagarán conforme a lo establecido en la Ley de Hacienda de los Municipios del Estado de Querétaro, publicada el 17 de octubre de 2013.
21. Para el ejercicio fiscal 2025, no se otorgará permiso para la realización de los conceptos previstos en el artículo 13, fracción IV, numeral 1 de la presente Ley, si el organizador presenta algún adeudo por el Impuesto de Entretenimientos Públicos Municipales, derivado de un evento o espectáculo realizado con anterioridad.
22. Se faculta a la Secretaría de Tesorería y Finanzas del Municipio de Corregidora, Qro., para hacer efectiva la garantía relacionada con el Impuesto de Entretenimientos Públicos Municipales, en caso de incumplimiento de obligaciones; ello considerando el plazo de 30 días contados a partir de la realización del espectáculo.
23. En ningún caso el importe anual a pagar por concepto de Impuesto Predial será menor a la cantidad de \$155.00.
24. Para el ejercicio fiscal 2025, quedan sin efecto la exenciones relativas a los impuestos municipales derivados de la propiedad inmobiliaria, previstas en las leyes federales o decretos a favor de personas físicas, morales u organismos públicos descentralizados, salvo en lo que se refiere a bienes propiedad de dichas unidades administrativas que se consideren del dominio público y éstos se encuentren destinados a un fin público y así lo acrediten.
25. Para el ejercicio fiscal 2025, el importe bimestral por el concepto de Impuesto Predial, no podrá ser inferior al importe del último bimestre causado en el ejercicio fiscal inmediato anterior; siempre y cuando las características del bien inmueble, así como su valuación no sufra alguna modificación.
26. Para el ejercicio fiscal 2025, el Impuesto Predial a pagar, será el importe que resulte de aplicar los valores de suelo y construcción y las tarifas progresivas previstas en el artículo 14 de la presente Ley; exceptuando el siguiente supuesto:

Para aquellos inmuebles que sufran en el presente ejercicio fiscal, y/o en el ejercicio fiscal inmediato anterior, cualquier modificación, física, jurídica y/o administrativa, siempre que éstas incrementen el valor del inmueble hasta en un 10% del valor catastral anterior, para efectos de la determinación del Impuesto Predial, el importe a cubrir por bimestre no podrá tener un incremento mayor al 12% respecto del último bimestre causado en el ejercicio fiscal inmediato anterior.
27. La dependencia encargada de las finanzas públicas, podrá auxiliarse de terceros, para el ejercicio de las facultades del cobro persuasivo y coactivo, respecto del Impuesto Predial u otras contribuciones a que tenga derecho a recibir el Municipio de Corregidora, Qro.
28. Los Notarios durante el ejercicio del trámite del empadronamiento de un predio realizado ante el Instituto Registral y Catastral del Estado de Querétaro, deberán de acompañar al ejemplar de la declaración o aviso que para tal efecto se exhiba, el recibo del pago del Impuesto Sobre Traslado de Dominio, conforme al artículo 15 de la presente Ley.
29. Para el caso de que en el ejercicio fiscal 2025, se encuentre autorizado y vigente un programa de gasto correspondiente a beneficios sociales o económicos, se contemplará lo contenido en el artículo 50, de los estímulos fiscales, fracción II, numerales 20 y 21 del presente Ordenamiento.
30. El importe de los Derechos contemplados en el presente Ordenamiento, que sean solicitadas por instituciones de Gobierno Federal, Estatal y Municipal, no tendrá costo, siempre y cuando se acredite que se emitan para un fin público y/o exista convenio vigente.
31. Para el ejercicio fiscal 2025, las autoridades fiscales en el ejercicio de sus facultades, podrán determinar tarifas especiales respecto a Derechos según las circunstancias, características y situaciones particulares de los ciudadanos, mediante acuerdo que emita el H. Ayuntamiento.
32. Para el ejercicio fiscal 2025, será requisito indispensable, a efecto de realizar la inspección, empadronamiento, expedición, resello, reposición, modificación y validación de la Licencia Municipal de Funcionamiento, para establecimientos mercantiles, industriales o de cualquier índole que operen, así como los que practiquen cualquier actividad para cuyo ejercicio la Ley exija la licencia correspondiente, encontrarse al corriente de las contribuciones municipales a cargo del sujeto pasivo de la obligación fiscal, en términos de lo dispuesto en el Código Fiscal del Estado de Querétaro.
33. Para el uso de vehículos gastronómicos utilizados para venta de alimentos preparados, deberán contar con empadronamiento o refrendo, según corresponda, por cada ubicación autorizada, en términos del artículo 23, fracción II de la presente Ley.
34. Para el ejercicio fiscal 2025, las tarifas señaladas en el artículo 33, fracción VIII de la presente Ley, por el tiempo extra para establecimientos, que comercialicen bebidas alcohólicas, en cualquiera de las modalidades contempladas en la legislación estatal y en el reglamento municipal respectivo, dentro de la jurisdicción del Municipio de Corregidora, Qro., se sujetarán a los horarios siguientes para el suministro, consumo, venta o almacenaje de éstas, independientemente del horario autorizado para realizar las actividades preponderantes dentro de su licencia de funcionamiento o de su giro mercantil:

GIRO DEL ESTABLECIMIENTO	HORARIO
Cantina, cervecería, pulquería, club social y similares, salón de eventos, salón de fiestas, billar, fonda, cenaduría, café cantante, centro turístico y balneario.	De 10:00 a 23:00 horas
Depósito de cerveza, vinatería, abarrotes y similares, miscelánea y bodega.	De 08:00 a 23:00 horas
Lonchería, ostionería, marisquería, restaurante y taquería.	De 08:00 a



	00:00 horas
Centro de juegos, discoteca, bar, centro nocturno.	De 10:00 a 00:00 horas
Tiendas de conveniencia, tienda de autoservicio	De 07:00 a 00:00 horas
Hotel y Motel	De 00:01 a 00:00 horas

Derivado de lo anterior, deberán obtener la autorización correspondiente de la autoridad competente en dicha materia, para las ampliaciones de horario que así requieran, por evento, día, semana, mes o año, y por la autorización para que puedan permanecer abiertos fuera de su horario permitido, opiniones técnicas y factibilidad para la venta, consumo y almacenaje de bebidas alcohólicas, se causará y pagará:

- a) Con venta de bebidas alcohólicas, en envase cerrado, en un horario desde 07:00 hasta las 00:00 horas, se causará y pagará:

GIRO DEL ESTABLECIMIENTO	IMPORTE
Miscelánea, zona urbana	\$150.00
Miscelánea, zona rural	\$90.00
Tienda de abarrotes, zona urbana	\$180.00
Tienda de abarrotes, zona rural	\$105.00
Depósito de cerveza	\$270.00
Vinatería	\$335.00
Tienda de autoservicio	\$1,680.00
Tienda de conveniencia	\$305.00

Para el ejercicio fiscal 2025, a los establecimientos con giro denominado Tienda de conveniencia y Tienda de autoservicio, pagarán lo equivalente a aplicar un factor del 0.50 del total a pagar por tiempo extra, de acuerdo a los lineamientos y procedimientos para tales efectos apruebe la Dirección de Impulso Económico, previa solicitud se realice.

- b) Con venta de bebidas alcohólicas, en envase abierto, en un horario desde 08:00 hasta las 00:00 horas, se causará y pagará:

GIRO DEL ESTABLECIMIENTO	IMPORTE
Lonchería, ostionería, marisquería y taquería	\$240.00
Restaurante, zona urbana	\$505.00
Restaurante, zona rural	\$290.00

- c) Con venta de bebidas alcohólicas, en envase abierto, en un horario desde 8:00 hasta las 23:00 horas, se causará y pagará:

GIRO DEL ESTABLECIMIENTO	IMPORTE
Cantina, cervecería, pulquería	\$425.00
Club social	\$505.00
Salón de eventos, salón de fiestas	\$335.00
Billar	\$185.00
Fonda, cenaduría y café cantante	\$255.00

- d) Con venta de bebidas alcohólicas, en envase abierto, en un horario desde 10:00 hasta las 00:00 horas, se causará y pagará:

GIRO DEL ESTABLECIMIENTO	IMPORTE
Centro de juegos	\$1,005.00
Discoteca	\$1,680.00
Bar	\$760.00
Centro nocturno	\$3,755.00
Centro turístico y balneario	\$840.00

- e) Por la opinión Técnica de establecimientos que pretendan la venta, consumo o almacenaje de bebidas alcohólicas, independientemente de su resultado, se causará y pagará:

GIRO DEL ESTABLECIMIENTO	IMPORTE
Venta de cerveza en envase cerrado	\$1,520.00
Venta de cerveza en envase abierto	\$2,235.00
Con venta de cerveza, vinos y licores en envase cerrado	\$2,560.00
Con venta de cerveza, vinos y licores en envase abierto	\$2,800.00

- f) Sin venta de bebidas alcohólicas, por hora adicional, se causará y pagará:

GIRO DEL ESTABLECIMIENTO	IMPORTE
--------------------------	---------



Comercios y servicios en general	\$140.00
Tiendas de conveniencia	\$155.00
Billar	\$155.00
Cenaduría	\$720.00
Tiendas de autoservicio	\$720.00
Gimnasio y similares	\$140.00
Club social	\$235.00
Boliche	\$235.00
Renta de canchas deportivas	\$235.00

Tratándose de días festivos se aplicará un factor del 1.16 adicional sobre el importe total de horas extras autorizadas.

35. Para el presente ejercicio fiscal, por lo contenido en el artículo 24 de la presente Ley, de acuerdo a los servicios prestados por diversos conceptos relacionados con construcciones y urbanizaciones, se tomará como referencia de acuerdo a la tabla de homologación de densidades:

TIPO	CONCEPTO	DENSIDAD (HAB/HAS)	DENSIDAD (VIV/HAS)
Habitacional Campestre	Densidad hasta 50 hab/ha	H05	Aislada (As)
Habitacional Residencial	Densidad de 51 hasta 100 hab/ha	H1	Mínima (Mn)
Habitacional Medio	Densidad de 101 hasta 299 hab/ha	H1.5	Baja (Bj)
		H2	Media (Md)
		H2.5	Media (Md)
Habitacional Popular	Densidad de 300 hasta 400 hab/ha	H3	Alta (At)
		H4	
Habitacional	Densidad de 401 hab/ha en adelante	H5	Muy Alta (Mat)
		H6	

36. Para la determinación de los Derechos por concepto de Supervisión de Obras de Urbanización en fraccionamientos y condominios, según lo dispuesto en el artículo 24, fracción XVII de la presente Ley, se atenderá a lo dispuesto por el Código Urbano del Estado de Querétaro vigente al momento de la autorización del Desarrollo Inmobiliario sujeto de dicho pago, en términos del Artículo Sexto Transitorio de dicho Código.
37. Para aquellos predios que su uso de suelo haya sido actualizado y aprobado por el Ayuntamiento mediante los Programas Parciales de Desarrollo Urbano a través de la zonificación secundaria; independientemente de estas modificaciones, se causará y pagará los derechos contemplados en el artículo 24, fracción XX de la presente Ley.
38. Para las autorizaciones inmobiliarias expedidas a través de Acuerdo de Cabildo, causarán y pagarán las obligaciones correspondientes, independientemente de su publicación en la Gaceta Municipal. La cancelación o modificación de dichas autorizaciones, no revocará las contribuciones efectivamente pagadas.
39. Por los servicios prestados a domicilio por la Dirección Estatal del Registro Civil a través del Municipio, los oficiales de registro civil percibirán la quinta parte de lo recaudado, conforme lo dispuesto en el numeral 121 de la Ley de Hacienda de los Municipios del Estado de Querétaro.
40. En caso de existir concesión para la prestación de los servicios del Rastro Municipal, su pago continuará recaudándose en los puntos autorizados para ello, bajo los lineamientos señalados en el presente cuerpo normativo.
41. Para el ejercicio fiscal 2025, cuando la autoridad municipal competente imponga multas en materia de tránsito, exceptuándose de éstas, aquellas emitidas por uso indebido de espacios de uso exclusivo para personas con discapacidad, se cobrará una cantidad adicional de: \$155.00. El recurso que se obtenga por este concepto se destinará de acuerdo a los criterios establecidos por la Dependencia encargada de las Finanzas Públicas; para dar cumplimiento a los fines de la Dirección de Protección Civil del Municipio de Corregidora, Qro.
42. Para el ejercicio fiscal 2025, las sanciones administrativas derivadas de infracciones cometidas a la Ley de Tránsito, al Reglamento de Tránsito del Municipio de Corregidora, Qro., y demás disposiciones aplicables, que se califiquen como uso indebido de espacios de uso exclusivo para personas con discapacidad, éstas no serán susceptibles de reducción alguna.
43. Para el ejercicio fiscal 2025, respecto a los ingresos contemplados en los artículos 23, fracción II, numeral 2; 33, fracción VIII y 39, fracción I, numeral 1, inciso h) de la presente Ley, relacionados con la comercialización, venta, almacenaje, porteo o consumo de bebidas alcohólicas; por cada uno de éstos, se cobrará una cantidad adicional de \$155.00, para el Fondo de Atención, Erradicación de la Violencia contra las Mujeres y Transversalización establecidos en el Presupuesto de Egresos para el ejercicio fiscal correspondiente.
44. Respecto a la regularización de la autorización, construcción e instalación de cualquier tipo de antena de telefonía comercial, radio base, celular o sistema de transmisión de radiofrecuencia en cualquier modalidad, el solicitante deberá de cubrir los siguientes Derechos en materia de Desarrollo Urbano, Dictamen de Protección Civil, Refrendo Anual de Opinión de Grado de Riesgo, Recepción de Trámite



de Dictamen de Uso de Suelo, Dictamen de Uso de Suelo, Recepción de Trámite de Ratificación de Dictamen de Uso de Suelo, Ratificación de Uso de Suelo, Constancia de Número Oficial, Recepción de Trámite de Licencia de Construcción, Licencia de Construcción, ésta última de conformidad con el artículo 24, fracción I, numeral 1 de la presente Ley, Revisión de Proyecto Arquitectónico, Recepción de Trámite de Aviso de Terminación de Obra, Constancia de Terminación de Obra, éste en términos de lo estipulado por el artículo 24, fracción III, numeral 4, asimismo, deberá aplicarse el cobro consagrado en el artículo 24, fracción I, numeral 2 del presente cuerpo normativo.

45. Para el ejercicio fiscal 2025, respecto a los ingresos contemplados en el artículo 28, fracción VI, numeral 6 de la presente Ley, relacionados con los servicios prestados por la Unidad de Control y Protección Animal, se cobrará una cantidad adicional de \$10.00, para el Fondo de Protección y Aseguramiento de la Sanidad Animal, el recurso que se obtenga por este concepto se destinará de acuerdo a los criterios establecidos en el Presupuesto de Egresos para el ejercicio fiscal correspondiente.

El cobro no será aplicable en los conceptos que su causación sea igual a cero.

46. Para el ejercicio fiscal 2025, respecto a los ingresos contemplados en el artículo 33, fracción IV, numerales 2, 3 y 5 de la presente Ley, relacionados con la expedición de trámites expedidos por la Dependencia encargada del Medio Ambiente, se cobrará una cantidad adicional de \$155.00, para el Fondo de Protección Ambiental y Cambio Climático. El recurso que se obtenga por este concepto se destinará de acuerdo a los criterios establecidos en el Presupuesto de Egresos para el ejercicio fiscal correspondiente.
47. Durante el ejercicio fiscal 2025, los ingresos contemplados en el artículo 39, fracción I, numeral 1, inciso d), relacionados con sanciones por incumplimiento al Reglamento de la Unidad de Control y Protección Animal, se cobrará una cantidad adicional de \$155.00, que se recaudarán en el Fondo de Protección y Aseguramiento de la Sanidad Animal; el recurso que se obtenga por este concepto se destinará de acuerdo a los criterios establecidos en el Presupuesto de Egresos para el ejercicio fiscal correspondiente.
48. Para el ejercicio fiscal 2025, las sanciones administrativas derivadas de infracciones cometidas al Reglamento de la Unidad de Control y Protección Animal, no serán susceptibles de reducción alguna.
49. Los ingresos recaudados por concepto de bienes sujetos que legalmente puedan ser enajenados, en su modalidad de subastas y/o enajenaciones de inmuebles, se destinarán a las acciones prioritarias correspondientes a proyectos relacionados con la implementación de seguridad pública, inversión pública productiva, fondos de contingencia y desastres naturales, obligaciones derivadas de procesos judiciales, la generación de infraestructura así como aquellas obligaciones que por su naturaleza se requiera su cumplimiento, sin que el orden señalado corresponda a la prelación.
50. Para el ejercicio fiscal 2025, las sanciones administrativas derivadas de infracciones a los reglamentos vigentes de tránsito, podrán acceder solo a la reducción del 50% establecido en la normatividad aplicable. Fuera del plazo señalado, no será susceptible de reducción alguna.
51. Cuando exista reducción a las sanciones administrativas derivadas de infracciones a los reglamentos vigentes; la cantidad adicional no podrá ser sujeta a ninguna reducción, si su destino se encuentra etiquetado a un fondo específico.
52. La aplicación de las disposiciones y estímulos fiscales, contenidos en el presente artículo, serán determinados por la autoridad fiscal conforme a los parámetros que para tales efectos se señalen, acorde a las situaciones en particular, considerando la imposibilidad de la doble aplicación de estímulos fiscales.

II. Durante el ejercicio fiscal 2025 serán aplicables los siguientes estímulos fiscales en el Municipio de Corregidora, Qro.:

1. Para el ejercicio fiscal 2025, las actividades que encuadren en el supuesto contemplado en el artículo 13, fracción IV, numeral 1 de la presente Ley, correspondientes a los eventos de entretenimientos culturales, tradicionales, educativos, conferencias, funciones de teatro, espectáculos, sin fines de lucro que realicen las personas físicas, morales o unidades económicas de las diferentes expresiones artísticas, sin venta de bebidas alcohólicas, sin intermediación de promotores o empresas comerciales y que se encuentren debidamente registradas, asociaciones e instituciones privadas, no tendrán costo, una vez que se emita la autorización del evento, por la autoridad correspondiente, previa autorización de la dependencia encargada de las finanzas públicas.
2. Para el ejercicio fiscal 2025, las actividades que encuadren en el supuesto contemplado en el artículo 13, fracción IV, numeral 1 de la presente Ley, correspondientes a los eventos de entretenimientos culturales, educativos, tradicionales, conferencias, funciones de teatro, espectáculos públicos y fiestas patronales, sin fines de lucro que realicen las personas físicas, morales o unidades económicas de las diferentes expresiones artísticas, sin intermediación de promotores o empresas comerciales y que se encuentren debidamente registradas, asociaciones e instituciones privadas, pagarán lo equivalente a aplicar un factor del 0.50 sobre los costos contenidos en el numeral indicado, una vez que se emita la autorización del evento, por la autoridad correspondiente, previa autorización de la dependencia encargada de las finanzas públicas.
3. Para el ejercicio fiscal 2025, las actividades correspondientes a los eventos de entretenimientos culturales, educativos, tradicionales, conferencias, funciones de teatro, espectáculos públicos y fiestas patronales, sin fines de lucro que realicen las personas físicas, morales o unidades económicas de las diferentes expresiones artísticas, sin venta de bebidas alcohólicas, no estarán obligados a presentar la garantía contemplada en el artículo 13, fracción IV, numeral 3 de la presente Ley.
4. El pago del Impuesto Predial al hacerse por anualidad anticipada, durante el primer bimestre, tendrá las siguientes reducciones:

ENERO	FEBRERO
20%	8%

El estímulo fiscal antes previsto, será aplicable de manera general, exceptuando aquellos predios que no contengan construcciones permanentes o en proceso; predios cuyo valor catastral de sus construcciones represente menos de un 10% del valor catastral del



inmueble; así como aquellos con clasificación de fraccionamientos en proceso de ejecución; y los predios que cuenten con un beneficio fiscal derivado de un programa municipal aprobado por el H. Ayuntamiento y/o según lo establecido en la presente Ley; y para aquellos predios que previa solicitud le sea autorizado la aplicación de estímulo fiscal contenido en los numerales 10 y 11 de la presente fracción.

5. Las personas que acrediten ser propietarios, poseedores de bienes inmuebles, Representantes de Organismos y/o Asociaciones de Colonos debidamente constituidos para la regularización de la propiedad, cuando la fecha de alta sea anterior y durante el ejercicio fiscal 2025, por concepto de Impuesto Predial, se aplicarán las reducciones por cada ejercicio fiscal pendiente de pago, que sean aprobados en acuerdo específico por el Ayuntamiento y la vigencia de los mismos será dentro del ejercicio fiscal de la presente Ley; sin multas y recargos, siempre que el interesado acredite la condición de Asentamientos en Proceso de Regularización con la Comisión para la Regularización de la Tenencia de la Tierra (CORETT), actualmente Instituto Nacional del Suelo Sustentable (INSUS), con el Instituto de la Vivienda del Estado de Querétaro (IVEQ), con la Secretaría de Desarrollo Social del Estado de Querétaro (SEDESOQ) o cualquier otro programa gubernamental aprobado y autorizado por el H. Ayuntamiento o Gobierno del Estado de Querétaro.
6. Para los propietarios de predios ubicados en Asentamiento Humano Irregular, que acredite la individualización de lotes para la emisión del documento que garantice su legítima propiedad, causará y pagará: \$155.00, por cada ejercicio fiscal pendiente de pago, por concepto de Impuesto Predial, siempre y cuando se trate del primer registro al padrón catastral, por única ocasión, sin multas y recargos y cuando sea solicitado por el propietario o su representante legal debidamente acreditado.
7. Las personas que acrediten ser propietarios y/o poseedores de predios expropiados para su regularización por la Comisión para la Regularización de la Tenencia de la Tierra (CORETT) actualmente Instituto Nacional del Suelo Sustentable (INSUS); cuando se trate del primer registro al padrón catastral, por única ocasión, por concepto de Impuesto Predial, se causará y pagará: \$155.00, en el que se contemplará el año fiscal en curso así como los anteriores, sin multas y recargos, siempre y cuando se acredite con el documento autorizado por la institución correspondiente y sea solicitado por el propietario y/o poseedor debidamente acreditado.
8. Las personas que acrediten ser propietarios de solares y/o parcelas regularizados mediante el Programa de Certificación de Derechos Ejidales y Titulación de Solares (PROCEDE) por el Registro Agrario Nacional (RAN) o mediante el procedimiento de asignación de lotes que se encuentre establecido en la Ley Agraria, cuando se trate del primer registro al padrón catastral, se causará y pagará: \$155.00, por cada ejercicio fiscal pendiente de pago, de manera anual, por concepto de Impuesto Predial, sin multas y recargos, siempre y cuando sea solicitado por el propietario o su representante legal debidamente acreditado, por única ocasión cuando la fecha de alta sea anterior o durante el ejercicio fiscal 2025.
9. En caso de los ejidos reconocidos o las asociaciones de colonos debidamente constituidas que soliciten la autorización para la regularización administrativa de un Asentamiento Humano, titulado vía Registro Agrario Nacional (RAN) con motivo de Sentencia emitida por el Tribunal Unitario Agrario o por el proceso de asignación de lotes, a fin de incorporarlos al desarrollo urbano mediante Acuerdo de Cabildo, se causará y pagará: \$155.00, por cada trámite correspondiente a los derechos de asignación de nomenclatura para reconocimiento como vía pública, la opinión técnica emitida por Protección Civil Municipal, la autorización de denominación, así como cada una de las contribuciones que se establezcan en el Acuerdo de Cabildo.
10. Tratándose de inmuebles que se encuentren en las clasificaciones previstas en este numeral, y que cumplan de acuerdo a las definiciones contempladas en Ley de Hacienda de los Municipios del Estado de Querétaro, durante el presente ejercicio fiscal, al Impuesto Predial, se aplicarán los siguientes factores:
 - a) Para el ejercicio fiscal 2025, los propietarios de inmuebles que se coloquen en las clasificaciones señaladas, por las características del inmueble, podrá aplicarse el factor correspondiente, de acuerdo al importe por concepto de Impuesto Predial señalado en el artículo 14 del presente ordenamiento, previa solicitud por el propietario y/o poseedor y/o representante legal, de conformidad a la siguiente tabla:

RANGO CONFORME ARTÍCULO 14	RESERVA URBANA	PRODUCCIÓN AGRÍCOLA	RÚSTICO
1	-0.2239	-0.2459	-0.2459
2	-0.2416	-0.2492	-0.2636
3	-0.2629	-0.2705	-0.2849
4	-0.2833	-0.2909	-0.3053
5	-0.3030	-0.3106	-0.3250
6	-0.3217	-0.3293	-0.3437
7	-0.3398	-0.3474	-0.3618
8	-0.3571	-0.3647	-0.3791
9	-0.3736	-0.3812	-0.3956
10	-0.3895	-0.3971	-0.4115
11	-0.4047	-0.4123	-0.4267
12	-0.4194	-0.4270	-0.4414
13	-0.4334	-0.4410	-0.4554
14	-0.4469	-0.4545	-0.4689
15	-0.4598	-0.4674	-0.4818
16	-0.4722	-0.4798	-0.4942
17	-0.4840	-0.4916	-0.5060
18	-0.4954	-0.5030	-0.5174
19	-0.5063	-0.5139	-0.5283
20	-0.5167	-0.5243	-0.5387



21	-0.5268	-0.5344	-0.5488
22	-0.5404	-0.5480	-0.5624
23	-0.5456	-0.5532	-0.5676
24	-0.5544	-0.5620	-0.5764
25	-0.5712	-0.5788	-0.5932

- b) Para el ejercicio fiscal 2025, los propietarios de inmuebles clasificados como predios urbanos edificados, unidades sujetas a régimen de condominio o fraccionamiento que sean sujetos de actualización catastral en forma auto declarativa; y/o que modificaron su situación jurídica; y/o que sean incorporados al padrón catastral por primera vez; y/o sufran modificación al valor catastral; para la determinación de su Impuesto Predial, tratándose de los ejercicios fiscales subsecuentes, podrá aplicarse el factor correspondiente, de acuerdo al importe por concepto de Impuesto Predial señalado en el artículo 14 del presente ordenamiento, de conformidad a la siguiente tabla:

RANGO CONFORME ARTÍCULO 14	EDIFICADO UNIDADES CONDOMINIALES
1	-0.0823
2	-0.0996
3	-0.1279
4	-0.1552
5	-0.1815
6	-0.2064
7	-0.2305
8	-0.2536
9	-0.2756
10	-0.2968
11	-0.3171
12	-0.3366
13	-0.3553
14	-0.3733
15	-0.3905
16	-0.4070
17	-0.4228
18	-0.4380
19	-0.4525
20	-0.4664
21	-0.4798
22	-0.4980
23	-0.5049
24	-0.5167
25	-0.5391

11. Para el ejercicio fiscal 2025, los propietarios de predios que en ejercicios fiscales anteriores o durante el presente han sufrido afectaciones por obras de nivel Federal, Estatal y/o Municipal, o exista instrumento que tenga por objeto la donación de predios, ya sea su superficie total o una o varias, fracciones, a favor del Municipio de Corregidora, Qro., y/o que el predio cuente con características de derecho de paso, en los casos en los que no se encuentre con reconocimiento de vialidad, siempre que acredite la utilidad pública y el costo beneficioso, podrá aplicarse el factor correspondiente de acuerdo al importe por concepto de Impuesto Predial señalado en el artículo 14 de la presente Ley, previa solicitud por el propietario y/o poseedor y/o representante legal, de conformidad a la siguiente tabla:

RANGO CONFORME ARTÍCULO 14	DONACIÓN	DERECHO DE PASO	AFECTACIONES POR OBRA
1	-0.2429	-0.2459	-0.2019
2	-0.2462	-0.2636	-0.2196
3	-0.2675	-0.2849	-0.2409
4	-0.2879	-0.3053	-0.2613
5	-0.3076	-0.3250	-0.2810
6	-0.3263	-0.3437	-0.2997
7	-0.3444	-0.3618	-0.3178
8	-0.3617	-0.3791	-0.3351
9	-0.3782	-0.3956	-0.3516
10	-0.3941	-0.4115	-0.3675
11	-0.4093	-0.4267	-0.3827
12	-0.4240	-0.4414	-0.3974
13	-0.4380	-0.4554	-0.4114
14	-0.4515	-0.4689	-0.4249
15	-0.4644	-0.4818	-0.4378



16	-0.4768	-0.4942	-0.4502
17	-0.4886	-0.5060	-0.4620
18	-0.5000	-0.5174	-0.4734
19	-0.5109	-0.5283	-0.4843
20	-0.5213	-0.5387	-0.4947
21	-0.5314	-0.5488	-0.5048
22	-0.5450	-0.5624	-0.5184
23	-0.5502	-0.5676	-0.5236
24	-0.5590	-0.5764	-0.5324
25	-0.5758	-0.5932	-0.5492

Los factores señalados, se aplicarán hasta que el solicitante dé cumplimiento a lo establecido en los requisitos que emita la dependencia encargada de las finanzas públicas por única ocasión para los ejercicios fiscales que sean determinados.

12. Para el ejercicio fiscal 2025, a los inmuebles cuyo uso o destino correspondan a la categoría de Fraccionamientos en Proceso de Ejecución, el Impuesto Predial que resulte a cargo del contribuyente, siempre que no rebase el 60% de área vendida, se le aplicará el factor del 0.0025 a la base gravable que corresponda al bimestre en el que transcurre, debiendo ser solicitado por el propietario, poseedor del inmueble y/o el representante legal debidamente acreditado.
13. Tratándose de inmuebles que acrediten que el uso o destino del mismo, es para actividades sin fines de lucro, pagarán lo equivalente a aplicar un factor del 0.50 al monto que al momento de la solicitud expresa determine la autoridad fiscal por concepto de Impuesto Predial, siempre que sea solicitado por el propietario, poseedor del inmueble y/o el representante legal debidamente acreditado, presentando el Acta Constitutiva de dicha Asociación Civil.
14. Durante el ejercicio fiscal 2025, al pago del Impuesto Predial para los propietarios o poseedores de predios que al menos el 20% de la superficie total del inmueble se encuentre dentro de zonas declaradas como Área Natural Protegida y/o Reserva Natural, pagarán lo equivalente a aplicar un factor del 0.40 al monto que al momento de la solicitud expresa determine la autoridad fiscal por concepto de Impuesto Predial, siempre que sea solicitado por el propietario, poseedor del inmueble y/o el representante legal debidamente acreditado.
15. Cuando se trate de bienes inmuebles destinados únicamente a casa habitación ubicados en el perímetro de zonas declaradas monumentos históricos, cuyo mantenimiento, conservación o restauración, se realice con recursos de los propietarios de dichos inmuebles, a solicitud de éstos, pagarán lo equivalente a aplicar un factor del 0.60 al importe que al momento de la solicitud expresa determine la autoridad fiscal por concepto de Impuesto Predial, siempre que sea solicitado por el propietario, poseedor del inmueble y/o el representante legal debidamente acreditado.
16. Para el ejercicio fiscal 2025, los sujetos obligados al pago del Impuesto Predial de los inmuebles ubicados en el polígono declarado por el Instituto Nacional de Antropología e Historia como Monumento Arqueológico La Pirámide del Pueblito, se causará y pagará, por cada ejercicio fiscal adeudado, sin multas y recargos \$155.00, siempre y cuando comprueben encontrarse en el proceso de donación a título gratuito respecto a dicho predio, ante la Dependencia Municipal que así corresponda.
17. Para la formalización, celebración, o en su caso, autorización de operaciones traslativas de dominio y subdivisiones que se realicen respecto de bienes inmuebles que, en ejercicios fiscales anteriores hayan sufrido afectaciones por obras de orden Federal, Estatal y/o Municipal, y que se encuentren pendientes de la conclusión de los trámites legales para formalizar las transmisiones de las áreas afectadas; siempre que cuenten con el Instrumento Jurídico correspondiente, ya sea en superficie total, o de una o varias fracciones a favor del Municipio de Corregidora, Qro., no será requisito para su formalización en escritura pública pasada ante Notario Público, ni para el pago de las contribuciones correspondientes, presentar el pago del Impuesto Predial al corriente a la fecha de la celebración de la escritura pública o el acto jurídico en que se consignan.
18. Para el ejercicio fiscal 2025, aquellos predios que se encuentren dentro de la circunscripción territorial del Municipio de Corregidora, Qro., cuya situación económica les sea desfavorable, podrán obtener una reducción en el pago del Impuesto Predial, previo acuerdo emitido por el H. Ayuntamiento.
19. Para el ejercicio fiscal 2025, aquellos inmuebles que hayan implementado el uso de herramientas eco tecnológicas, o prácticas que nos permitan conservar, proteger y restaurar el medio ambiente, podrán acceder a los estímulos para el pago del Impuesto Predial que autorice mediante Acuerdo el H. Ayuntamiento.
20. Para el ejercicio fiscal 2025, las personas pensionadas, jubiladas, de tercera edad y/o discapacitadas, pagarán el Impuesto Predial que les corresponda de manera anual y en una sola exhibición, sin multas y recargos, de acuerdo a los lineamientos y requisitos contemplados en la Ley de Hacienda de los Municipios del Estado de Querétaro, conforme a la siguiente tabla:

INGRESOS MENSUALES FIJOS		ESTÍMULO FISCAL
LIMITE INFERIOR DE	LIMITE SUPERIOR A	
\$1.00	\$9,771.99	\$155.00
\$9,772.00	En Adelante	50% del importe del Impuesto Predial pagado en el ejercicio fiscal inmediato anterior

- a) Para el presente ejercicio fiscal, el inmueble objeto de dicho Impuesto, sea su única propiedad en el Estado, o bien, que lo tiene



- en usufructo y que no posee otras propiedades en el resto de la República Mexicana; en caso de contar con otra propiedad, o tratándose de extensiones y/o accesorios de otra, deberá acreditar que ninguna está siendo ocupada con fines de lucro, así como comprobar que, los ingresos percibidos resultan insuficientes para cubrir sus necesidades básicas de alimentación y salud, entre otras circunstancias; además, deberá coincidir el domicilio objeto del Impuesto Predial con la identificación oficial vigente que presente. En caso de no estar en posibilidades de cumplir alguno de los requisitos, la autorización y dispensa del mismo, quedará sujeto a revisión y verificación de la autoridad fiscal. Toda manifestación y documentación presentada quedará sujeta a revisión y verificación particular por parte de la autoridad fiscal, con el fin de determinar en su caso, la aplicación de los preceptos invocados para uno sólo de los predios.
- b) Los cónyuges supervivientes de las personas pensionadas, jubiladas, de tercera edad y/o discapacitadas, podrán solicitar la reducción en el pago del Impuesto Predial, aún y cuando la propiedad objeto del beneficio, se encuentre sujeta a proceso judicial sucesorio, debiendo, además reunir los requisitos señalados en la Ley de Hacienda de los Municipios del Estado de Querétaro, para tal efecto.
 - c) Cuando el solicitante falsifique, altere, suprima u oculte documentos públicos o privados, y/o teniendo la obligación legal de conducirse con verdad en un acto ante la autoridad fiscal, se compruebe que se condujo con falsedad, será sancionado con la cancelación del beneficio otorgado y deberán cubrir las diferencias generadas por el impuesto reducido durante el ejercicio fiscal 2025, más accesorios de Ley.
 - d) Durante el ejercicio fiscal 2025, las solicitudes de incorporación por primera vez al beneficio fiscal señalado en los artículos 24 y 25 de la Ley de Hacienda de los Municipios del Estado de Querétaro, para aquellos propietarios y/o cónyuges de los mismos, que acrediten ser pensionados, jubilados, adultos mayores o tener discapacidad certificada por una institución de salud pública, con grado 3 a 5 en la escala de valoración de la Cruz Roja, cuyo valor catastral del inmueble determinado por la Autoridad Competente, sea superior a \$2,500,000.00, independientemente de los ingresos mensuales percibidos, pagarán lo equivalente a aplicar un factor del 0.50 al monto que al momento de la solicitud expresa determine la autoridad fiscal por concepto de Impuesto Predial.
 - e) Al momento de realizar la inspección física del predio, encontrándose establecida una negociación, ésta no será condicionante para la aplicación; siempre y cuando el solicitante, bajo protesta de decir verdad, manifieste que el ingreso percibido por la misma, es su único sustento o acredite tener dicha negociación en comodato.
 - f) Las personas pensionadas, jubiladas, de tercera edad y/o discapacitadas, que, en el año inmediato anterior, hayan obtenido el beneficio, podrán refrendarlo en el año 2025, de acuerdo a los procesos señalados por la dependencia encargada de las finanzas públicas municipales, en el cual, mediante verificación domiciliaria, se manifestará bajo protesta de decir verdad que habitan el inmueble, no contar con una negociación, ni arrendarlo parcial o totalmente y ser su única propiedad.
 - g) De reunir el contribuyente los requisitos previstos en los numerales 24 y 25 de la Ley de Hacienda de los Municipios del Estado de Querétaro, a excepción del pago del Impuesto Predial al corriente, y su rezago de Impuesto Predial provenga del año 2024, la autoridad fiscal podrá realizar un análisis individual, valorando entre otros aspectos, la situación económica y de salud que guarda, qué le ha impedido estar al corriente, determinando con base a ello, la aplicación o no de las reducciones señaladas en los referidos artículos para dichos periodos.
 - h) Si el peticionario del beneficio cumple con los requisitos previstos en los numerales 24 y 25 de la Ley de Hacienda de los Municipios del Estado de Querétaro, a excepción de la constancia de Única Propiedad expedida por el Instituto Registral y Catastral del Estado de Querétaro, acreditando con justo título la pertenencia del inmueble con la cual registro su inscripción en la Dirección de Catastro adscrita al Instituto; podrá la autoridad fiscal realizar un análisis individual, valorando entre otros aspectos, la situación económica, edad, dependientes del contribuyente; con el fin de determinar la aplicación o no del beneficio señalado en los preceptos invocados en el proemio del presente numeral, para el pago de su Impuesto Predial del ejercicio fiscal 2025, una vez autorizado dicho beneficio deberá efectuarse el pago por anualidad, en una sola exhibición, pagarán lo equivalente a aplicar un factor del 0.50 al importe que al momento de la solicitud expresa determine la autoridad fiscal por concepto de Impuesto Predial determinado para el presente ejercicio fiscal.
 - i) Las personas pensionadas, jubiladas, de tercera edad y/o discapacitadas, que obtengan el beneficio para el presente ejercicio fiscal, tendrá como vigencia del 1 de enero al 31 de diciembre del 2025, fuera del periodo de la vigencia, no será susceptible la aplicación en su beneficio.
 - j) Para el ejercicio fiscal corriente el pago del presente deberá realizarse de conformidad a los lineamientos establecidos dentro del Programa autorizado para tal fin; en caso de no presentarse en el periodo señalado, será cancelado o negado respectivamente el beneficio fiscal.
21. Para el ejercicio fiscal 2025, las personas que habiten en el Municipio de Corregidora, Qro., cuyo estado civil sea soltero y cuenten con dependientes económicos en términos de lo establecido en el capítulo denominado "De los alimentos" del Código Civil del estado de Querétaro pagarán lo equivalente a aplicar un factor del 0.50 del importe del Impuesto Predial determinado para el presente ejercicio fiscal de manera anual y en una sola exhibición, sin multas y recargos, siempre que acredite los siguientes requisitos:
- a) Que el inmueble objeto de dicho Impuesto, sea de su interés jurídico, así como su única propiedad en el Estado o que lo tiene en el usufructo y que no posee otras propiedades en el Municipio, para el presente ejercicio fiscal, en caso de contar con otra propiedad, o tratándose de extensiones y/o accesorios de otra, deberá acreditar que ninguna está siendo ocupada con fines de lucro, así como comprobar que los ingresos percibidos resultan insuficientes para cubrir sus necesidades básicas de alimentación y salud, entre otras circunstancias además que deberá coincidir el domicilio objeto del Impuesto Predial con la identificación oficial vigente que presente, a fin de acreditar interés legítimo. Toda manifestación y documentación presentada quedará sujeta a revisión y verificación particular por parte de la autoridad fiscal del Municipio de Corregidora, Qro., con el fin de determinar en su caso, la aplicación de los preceptos invocados para uno sólo de los predios.



- b) Habitar dicho inmueble y, que, al momento de realizar la inspección física del predio, se encontrase establecida una negociación, ésta no será condicionante para la aplicación; siempre y cuando el solicitante, bajo protesta de decir verdad, manifieste que el ingreso percibido por la misma, es su único sustento o acrediten tener dicha negociación en comodato.
- c) Si el peticionario del beneficio cumple en los incisos antes previstos, a excepción de la constancia de Única Propiedad expedida por el Instituto Registral y Catastral del Estado de Querétaro, acreditando con justo título la pertenencia del inmueble con la cual registro su inscripción en la Dirección de Catastro adscrita al Instituto; podrá la autoridad fiscal realizar un análisis individual, valorando entre otros aspectos la situación económica, edad, dependientes del contribuyente, con el fin de determinar la aplicación o no del beneficio señalado en los preceptos invocados en el proemio del presente numeral, para el pago de su Impuesto Predial 2025, una vez autorizado dicho beneficio deberá efectuarse el pago por anualidad, en una sola exhibición.
- d) Cuando falsifiquen, alteren, supriman u oculten documentos públicos o privados, o teniendo la obligación legal de conducirse con verdad en un acto ante la autoridad fiscal, se compruebe que se condujo con falsedad, serán sancionados eliminando el beneficio otorgado y deberán cubrir las diferencias generadas por el impuesto reducido durante el ejercicio fiscal 2025 más accesorios de Ley.
- e) Los contribuyentes, que obtengan el beneficio para el ejercicio fiscal 2025, tendrá como vigencia del 1 de enero al 31 de diciembre de 2025, fuera del periodo de la vigencia, no será susceptible la aplicación en su beneficio.
- f) Para el ejercicio fiscal corriente el pago del presente deberá realizarse de conformidad a los lineamientos establecidos dentro del Programa autorizado para tal fin, en caso de no presentarse en el periodo señalado, será cancelado o negado respectivamente el beneficio fiscal.
22. Para las operaciones del Impuesto Sobre Traslado de Dominio contempladas en el presente ordenamiento, se concederá una deducción en la base gravable del Impuesto para las viviendas de interés social y popular de \$646,135.00 (seiscientos cuarenta y seis mil ciento treinta y cinco pesos 00/100 M.N.), únicamente cuando se trate de la primera adquisición de las mismas, previa petición por escrito que se genere ante la Dependencia encargada de las Finanzas Públicas.
- A efecto de acreditar dicho supuesto, la autoridad fiscal, en cualquier momento, podrán ejercer sus facultades de comprobación a efecto de validar que no haya sido sujeto a deducciones por actos traslativos previos por el mismo inmueble; debiendo, el sujeto obligado, cubrir el importe del Impuesto y los accesorios que se generen.
- Para los efectos de esta Ley, se considera vivienda de interés social, aquella cuyo valor total no exceda de \$861,514.00 (ochocientos sesenta y un mil quinientos catorce pesos 00/100 M.N.) y por vivienda de interés popular, aquella cuyo valor total no exceda de \$1,292,271.00 (Un millón doscientos noventa y dos mil doscientos setenta y un pesos 00/100 M.N.).
23. Para las operaciones del Impuesto Sobre Traslado de Dominio contempladas en el presente ordenamiento, tratándose de la adquisición de propiedad por sucesión, en su modalidad entre cónyuges o concubinos, ascendientes y descendientes en línea recta, sin limitación de grado, siempre que el inmueble adquirido, sea la única propiedad del autor de la sucesión dentro de la circunscripción del Municipio de Corregidora, Qro., la autoridad fiscal Municipal aplicará las reglas previstas en el artículo 63 de la Ley de Hacienda de los Municipios del Estado de Querétaro, debiendo el contribuyente o quien esté obligado a ello, presentar la declaratoria del Impuesto Sobre la Adquisición de Inmuebles.
24. Para las personas que hayan adquirido algún predio ubicado en un Asentamiento Humano Irregular, que acredite la individualización para la emisión del documento que certifique su legítima propiedad, por concepto de Impuesto Sobre Traslado de Dominio, se causará y pagará: \$155.00, sin recargos, siempre y cuando sea solicitado por el propietario o su representante legal debidamente acreditado.
25. Para las personas que hayan sido sujetos a algún programa de regularización, tenencia de la tierra o certeza patrimonial emitido por el Municipio de Corregidora, Qro., o por Gobierno del Estado de Querétaro, que acredite la individualización para la emisión del documento que certifique su legítima propiedad, por concepto de Impuesto Sobre Traslado de Dominio, se causará y pagará: \$155.00, sin recargos, siempre y cuando sea solicitado por el propietario o su representante legal debidamente acreditado.
26. Para las personas que hayan sido sujetos a algún programa de regularización, tenencia de la tierra o certeza patrimonial emitido por el Municipio de Corregidora, Qro., o por Gobierno del Estado de Querétaro, que acredite la propiedad, y conforme a los lineamientos que dentro de dichos programas determinen, por concepto de Impuesto por Subdivisión, se causará y pagará: \$155.00, sin recargos, siempre y cuando sea solicitado por el propietario o su representante legal debidamente acreditado.
27. Para las personas que hayan sido sujetos a algún programa de regularización, tenencia de la tierra o certeza patrimonial emitido por el Municipio de Corregidora, Qro., o por Gobierno del Estado de Querétaro, que acredite la individualización para la emisión del documento que acredite su legítima propiedad, por concepto del cobro por la recepción para autorización subdivisión, se causará y pagará: \$155.00, sin recargos, siempre y cuando sea solicitado por el propietario o su representante legal debidamente acreditado.
28. Para las personas que hayan sido sujetos a algún programa de regularización, tenencia de la tierra o certeza patrimonial emitido por el Municipio de Corregidora, Qro., o por Gobierno del Estado de Querétaro, que acredite la individualización para la emisión del documento que acredite su legítima propiedad, por concepto del cobro por la emisión de la autorización de subdivisión de predio, se causará y pagará: \$155.00, sin recargos, siempre y cuando sea solicitado por el propietario o su representante legal debidamente acreditado.
29. Para el ejercicio fiscal 2025, las personas obligadas a la presentación de Declaración de Venta de Inmuebles, acompañaran a la declaración mensual de ventas, la referencia de pago del Impuesto Sobre Traslado de Dominio, o en su caso, señalar el Fedatario Público que está formalizando la operación reportada.
30. Se faculta al Encargado de las Finanzas Públicas Municipales para que, mediante Acuerdo Administrativo emitido por él, las



disposiciones contempladas en los numerales del 1 al 23 de la presente fracción, sean susceptibles de modificación o eliminación; surtiendo efectos a partir de la fecha de su aprobación y debiéndose publicar en la Gaceta Municipal.

31. Con el objeto de incentivar en la población la práctica del deporte y de actividades de esparcimiento que contribuyan a mejorar su salud y, por ende, su calidad de vida, el uso recreativo, sin fines de lucro, de las instalaciones deportivas que se encuentren administradas por el Municipio de Corregidora, Qro., contemplados en el artículo 22, fracción I, numeral 2 del presente ordenamiento, no tendrá ningún costo.
32. Por los Derechos contemplados en el artículo 22, fracción I de la presente Ley, para los ciudadanos que acrediten su imposibilidad de pago o colocarse en algún supuesto de los grupos vulnerables y organismos, mediante solicitud de los interesados, previa autorización de la Dependencia encargada de las finanzas públicas municipales, pagarán:

GRUPOS VULNERABLES			
USO DE ESPACIOS DEPORTIVOS, PISTAS, CANCHAS DE BASQUETBOL, VOLEIBOL, FÚTBOL, FÚTBOL RÁPIDO, TENIS Y OTRAS			
CENTRO DEPORTIVO		CONCEPTO	IMPORTE
Unidad Deportiva	El Pueblito	Inscripción anual	\$270.00
		Mensualidad por alumno	\$155.00
	Emiliano Zapata	Inscripción anual	\$155.00
		Mensualidad por alumno	\$155.00
	La Negreta	Inscripción anual	\$155.00
		Mensualidad por alumno	\$165.00
Cancha Fútbol	El Pórtico	Inscripción anual	\$155.00
		Mensualidad por alumno	\$155.00
Espacio solicitado y autorizado para actividad específica en Unidad Deportiva		Por hora	\$155.00

ORGANISMOS			
USO DE ESPACIOS DEPORTIVOS, PISTAS, CANCHAS DE BASQUETBOL, VOLEIBOL, FÚTBOL, FÚTBOL RÁPIDO, TENIS Y OTRAS			
CENTRO DEPORTIVO		CONCEPTO	IMPORTE
Unidad Deportiva	El Pueblito	Inscripción anual	\$445.00
		Mensualidad por alumno	\$200.00
	Emiliano Zapata	Inscripción anual	\$160.00
		Mensualidad por alumno	\$160.00
	La Negreta	Inscripción anual	\$245.00
		Mensualidad por alumno	\$270.00
Cancha Fútbol	El Pórtico	Inscripción anual	\$160.00
		Mensualidad por alumno	\$160.00
Espacio solicitado y autorizado para actividad específica en Unidad Deportiva		Por hora	\$160.00

GRUPOS VULNERABLES			
POR EL USO DE CANCHAS EN CENTROS DEPORTIVOS MUNICIPALES, POR CADA HORA, POR ENCUENTRO O ENTRENAMIENTO DEPORTIVO LOS USUARIOS COMO GRUPO			
CENTRO DEPORTIVO		CONCEPTO	IMPORTE
Unidad Deportiva	El Pueblito	Cancha de pasto natural fútbol 11	\$160.00
		Cancha de pasto natural fútbol 11, con luz artificial	\$165.00
		Cancha de pasto sintético fútbol 11	\$160.00
		Cancha de pasto sintético fútbol 11, con luz artificial	\$195.00
		Cancha de tenis, sin luz artificial	\$160.00
		Cancha de tenis, con luz artificial	\$160.00
		Cancha de fútbol americano profesional, sin luz artificial	\$160.00
		Cancha de fútbol americano profesional, con luz artificial	\$200.00
		Cancha de fútbol americano profesional, con uso de gradas, sin luz artificial	\$370.00
		Cancha de fútbol americano profesional, con uso de gradas, con luz artificial	\$555.00
		Cancha de padel, sin luz artificial	\$155.00
		Cancha de padel, con luz artificial	\$275.00
	La Negreta	Cancha de pasto sintético de fútbol 11	\$160.00
		Cancha de pasto sintético de fútbol 11, con luz artificial	\$180.00
		Campo de béisbol sintético	\$160.00
		Campo de béisbol sintético, con luz artificial	\$180.00
	Emiliano Zapata	Cancha de pasto sintético de fútbol 7, con luz artificial	\$200.00
		Cancha de pasto sintético de fútbol 7	\$160.00
	Candiles	Cancha de pasto sintético de fútbol 11, con luz artificial	\$180.00
		Cancha de pasto sintético fútbol 11	\$160.00
		Cancha de pasto sintético fútbol 11, con luz artificial	\$195.00
		Cancha de pasto sintético fútbol 7	\$160.00
		Cancha de pasto sintético fútbol 7, con luz artificial	\$200.00



		Cancha de frontón	\$45.00
		Cancha de frontón, con luz artificial	\$85.00
		Cancha de tenis	\$160.00
		Cancha de tenis, con luz artificial	\$195.00
Modulo Deportivo	Los Olvera	Cancha múltiple con arco techo	\$155.00
		Cancha de pasto sintético fútbol	\$305.00
		Cancha de pasto sintético fútbol , con luz artificial	\$630.00
	Truchuelos	Cancha múltiple con arco techo	\$155.00
Canchas Deportivas Santa Bárbara		Cancha de futbol pasto sintético	\$305.00
		Cancha múltiple con arco techo	\$155.00
Parque Candiles		Cancha de pasto sintético	\$305.00
		Cancha múltiple con arco techo	\$155.00
Parque Misión San Carlos		Cancha de pasto sintético	\$305.00
		Cancha de pasto sintético, con luz artificial	\$635.00
		Cancha múltiple con arco techo	\$155.00
Campo	El Pórtico Misión San Carlos Valle Diamante Tejeda	Cancha de pasto sintético	\$160.00
		Cancha de pasto sintético, con luz artificial	\$200.00
Otras Similares			\$160.00

ORGANISMOS			
POR EL USO DE CANCHAS EN CENTROS DEPORTIVOS MUNICIPALES, POR CADA HORA, POR ENCUENTRO O ENTRENAMIENTO DEPORTIVO LOS USUARIOS COMO GRUPO			
CENTRO DEPORTIVO	CONCEPTO	IMPORTE	
Unidad Deportiva	El Pueblito	Cancha de pasto natural fútbol 11	\$220.00
		Cancha de pasto natural fútbol 11, con luz artificial	\$300.00
		Cancha de pasto sintético fútbol 11	\$210.00
		Cancha de pasto sintético fútbol 11, con luz artificial	\$305.00
		Cancha de tenis, sin luz artificial	\$160.00
		Cancha de tenis, con luz artificial	\$160.00
		Cancha de fútbol americano profesional, sin luz artificial	\$265.00
		Cancha de fútbol americano profesional, con luz artificial	\$320.00
		Cancha de fútbol americano profesional, con uso de gradas, sin luz artificial	\$610.00
		Cancha de fútbol americano profesional, con uso de gradas, con luz artificial	\$910.00
		Cancha de padel, sin luz artificial	\$195.00
		Cancha de padel, con luz artificial	\$245.00
	La Negreta	Cancha de pasto sintético de fútbol 11	\$210.00
		Cancha de pasto sintético de fútbol 11, con luz artificial	\$295.00
		Campo de béisbol sintético	\$210.00
		Campo de béisbol sintético, con luz artificial	\$295.00
	Emiliano Zapata	Cancha de pasto sintético de fútbol 11	\$195.00
		Cancha de pasto sintético de fútbol 7, con luz artificial	\$300.00
		Cancha de pasto sintético de fútbol 7	\$160.00
	Candiles	Cancha de pasto sintético de fútbol 11, con luz artificial	\$275.00
		Cancha de pasto sintético fútbol 11	\$210.00
		Cancha de pasto sintético fútbol 11, con luz artificial	\$295.00
		Cancha de pasto sintético fútbol 7	\$160.00
		Cancha de pasto sintético fútbol 7, con luz artificial	\$320.00
		Cancha de frontón	\$55.00
		Cancha de frontón, con luz artificial	\$95.00
		Cancha de tenis	\$150.00
	Cancha de tenis, con luz artificial	\$155.00	
Campo	El Pórtico Misión San Carlos Valle Diamante Tejeda	Cancha de pasto sintético	\$150.00
		Cancha de pasto sintético, con luz artificial	\$315.00
Otras Similares		\$200.00	

33. Durante el ejercicio fiscal 2025, por el uso de canchas en centros deportivos propiedad del Municipio de Corregidora, Qro., determinadas en el artículo 22, fracción I, numeral 2 de la presente Ley, aquellas que sean susceptibles de utilización a la mitad del área, en cualquiera de sus modalidades, pagarán lo equivalente a aplicar un factor del 0.60 sobre los costos contenidos en el numeral indicado, previa autorización de la Dependencia Municipal encargada de administrar los espacios citados.

34. La organización de programas, entrenamiento, eventos, ligas y torneos deportivos, eventos culturales y/o sociales, por parte de dependencias Federales, Estatales y Municipales en Unidades Deportivas y/o instalaciones del Municipio de Corregidora, Qro., no



causará cobro por el espacio ocupado, siempre que sea solicitado, conforme a los lineamientos establecidos por la Secretaría de Desarrollo Social, para aquellas instalaciones que se encuentren administradas por el Municipio, previa disponibilidad y autorización del Instituto Municipal del Deporte del Municipio de Corregidora, Qro.

35. Durante el ejercicio fiscal 2025, los deportistas destacados que se encuentren registrados en el Instituto Municipal del Deporte y la Delegación Estatal, Asociaciones, Federaciones y/o equipos representativos correspondientes según la disciplina que practiquen en el Municipio de Corregidora, Qro., podrán hacer uso, sin costo, de las instalaciones descritas en los artículos 22, fracción I, 33, fracción I, numeral 6 de la presente Ley, de acuerdo a la disposición de días y horario, conforme a los lineamientos establecidos por la Secretaría de Desarrollo Social, para aquellas instalaciones que se encuentren administradas por el Municipio de Corregidora, Qro.
36. Por los conceptos contemplados en el artículo 22, fracción II de la presente Ley, referentes al ejercicio del comercio ambulante en vía pública, que residan en diversa circunscripción territorial o su venta sea de tipo libre, pagarán lo equivalente a aplicar un factor del 2.0 sobre las tarifas contenidas en dicho numeral, al momento del entero correspondiente.
37. Por los Derechos contemplados en el artículo 22, fracción II de la presente Ley, por el uso de la vía pública para el ejercicio del comercio ambulante, puestos fijos y semifijos y así como para la venta de artículos en la vía pública, para los ciudadanos que acrediten su imposibilidad de pago o colocarse en algún supuesto de los grupos vulnerables y organismos, residentes del Municipio de Corregidora, Qro., mediante solicitud de los interesados, previa autorización de la dependencia encargada de las finanzas públicas, se causará y pagará:

CONCEPTO	ORGANISMOS	GRUPOS VULNERABLES
	IMPORTE	IMPORTE
Con uso de vehículo de motor, mensual	\$130.00	\$90.00
Con uso de casetas metálicas y puestos fijos y semi fijos, por mes	\$210.00	\$125.00
Con uso de vehículos gastronómicos utilizados para venta de alimentos preparados, por ubicación autorizada, en predios particulares con acceso directo a vía pública, por mes	\$350.00	\$205.00
Con vehículo entregado en comodato por la autoridad municipal dentro de los programas de comercio en vía pública, por mes	\$235.00	\$140.00
Uso temporal de la vía pública para los juegos mecánicos y puestos de feria, que se instalan en la vía pública con motivo de las festividades diversas, por día, en zona urbana.	\$300.00	\$245.00
Uso temporal de la vía pública para puestos ambulantes, con venta de cualquier clase de artículo, que se instalan en la vía pública con motivo de festividades diversas, por día, en zona urbana.	\$20.00	\$15.00
Uso temporal de la vía pública para los puestos ambulantes con venta de alimentos, que se instalan en la vía pública con motivo de festividades diversas, por día, en zona urbana.	\$20.00	\$15.00
Uso temporal de la vía pública para los juegos mecánicos y puestos de feria, que se instalan en la vía pública con motivo de las festividades diversas, por día, en zona rural.	\$190.00	\$135.00
Uso temporal de la vía pública para los puestos ambulantes con venta cualquier clase de artículo, que se instalan en la vía pública con motivo de festividades diversas, por día, en zona rural.	\$10.00	\$7.00
Uso temporal de la vía pública para los puestos ambulantes con venta de alimentos, que se instalan en la vía pública con motivo de festividades diversas, por día, en zona rural.	\$20.00	\$15.00

38. Cuando se lleven a cabo programas institucionales de los cuales se derive la prestación de alguno de los servicios previstos en los artículos 23, 24 y 31 del presente Ordenamiento, podrán pagar lo equivalente a aplicar un factor de hasta el 0.80 del total de las tarifas contenidas en dichos numerales, en los términos que para tales efectos determine el Ayuntamiento.
39. Durante el ejercicio fiscal 2025, los espacios administrados por el Municipio de Corregidora, Qro., a través de la Secretaría de Desarrollo Social, permitirán el acceso y uso a las personas con discapacidad, sin costo, bajo los lineamientos que dicha autoridad emita.
40. Para las tarifas señaladas en el artículo 23, fracción II, numeral 1 de la presente Ley, durante el primer trimestre, en modalidad de refrendo, de acuerdo al mes, tendrá la siguiente reducción:

ENERO	FEBRERO	MARZO
30%	20%	10%

El estímulo fiscal antes previsto, será aplicable de manera general, exceptuando la modalidad de giros SARE.

En los casos en que el establecimiento empadronado se encuentre ubicado en una zona de afectación y mejoras derivado de la ejecución de obras públicas municipales, estatales y/o federales, pagarán lo equivalente a aplicar un factor del 0.10 al importe que al momento de la solicitud expresa determine la autoridad competente.

41. Por los conceptos contenidos en el artículo 23, fracción II, numeral 1 de la presente Ley, en materia de apertura, obtención y/o refrendo de licencia municipal de funcionamiento, en la modalidad de giros del Sistema de Apertura Rápida de Empresas (SARE), comercio básico, al por menor, servicios o microempresa, los contribuyentes una vez reunidos los requisitos establecidos por la



dependencia competente, dentro del primer trimestre del año serán sujetos de una tarifa única consistente en \$155.00.

42. Por los Derechos contemplados en el artículo 23, fracción II, numeral 1 de la presente Ley para los ciudadanos que acrediten su imposibilidad de pago o colocarse en algún supuesto de los grupos vulnerables y organismos, mediante solicitud de los interesados, previa autorización de la dependencia encargada de las finanzas públicas, se causará y pagará:

Por apertura o refrendo a las instituciones de asistencia privada que cuenten con registro vigente en la Junta de Asistencia Privada del Estado de Querétaro, para organismos, se causará y pagará:

ORGANISMOS		
CONCEPTO	TIPO ACTIVIDAD	IMPORTE
Por apertura	Industrial	\$760.00
	Comercio	\$455.00
	Servicios profesionales o técnicos	\$225.00
Por refrendo	Industrial	\$605.00
	Comercio	\$310.00
	Servicios profesionales o técnicos	\$150.00
Por refrendo extemporáneo se incrementará por trimestre		\$120.00
Por reposición de placa		\$145.00
Por permiso provisional para funcionamiento, por periodo de hasta 180 días naturales, para comercio básico, autorizado bajo los lineamientos de la Dirección de Impulso Económico		\$385.00
Por apertura o refrendo de Licencia de Introdutor de Ganado, durante el primer trimestre del año de que se trate		\$75.00
Por refrendo extemporáneo de la Licencia de Introdutor de Ganado, se incrementará cada trimestre		\$45.00
Por modificación en la denominación comercial, de titular, rectificación de titular, cambio de razón social u otros similares en las licencias municipales de funcionamiento		\$125.00
Por cambio, modificación o ampliación al giro		\$245.00
Por los eventos en los que generen cobro de acceso, los derechos por la emisión del permiso correspondiente de conformidad con el tabulador autorizado por la autoridad competente		\$235.00

Por apertura o refrendo a las instituciones de asistencia privada que cuenten con registro vigente en la Junta de Asistencia Privada del Estado de Querétaro, para grupos vulnerables, se causará y pagará:

GRUPOS VULNERABLES		
CONCEPTO	TIPO ACTIVIDAD	IMPORTE
Por apertura	Industrial	\$455.00
	Comercio	\$275.00
	Servicios profesionales o técnicos	\$145.00
Por refrendo	Industrial	\$370.00
	Comercio	\$180.00
	Servicios profesionales o técnicos	\$145.00
Por refrendo extemporáneo se incrementará por trimestre		\$145.00
Por reposición de placa		\$145.00
Por permiso provisional para funcionamiento, por periodo de hasta 180 días naturales, para comercio básico, autorizado bajo los lineamientos de la Dirección de Impulso Económico		\$235.00
Por apertura o refrendo de Licencia de Introdutor de Ganado, durante el primer trimestre del año de que se trate		\$110.00
Por refrendo extemporáneo de la Licencia de Introdutor de Ganado, se incrementará cada trimestre		\$55.00
Por modificación en la denominación comercial, de titular, rectificación de titular, cambio de razón social u otros similares en las licencias municipales de funcionamiento		\$145.00
Por cambio, modificación o ampliación al giro		\$145.00
Por los eventos en los que generen cobro de acceso, los derechos por la emisión del permiso correspondiente de conformidad con el tabulador autorizado por la autoridad competente		\$145.00

43. Para las tarifas señaladas en el artículo 23, fracción II, numeral 2 de la presente Ley, durante el primer trimestre, en modalidad de refrendo, de conformidad al mes, tendrá la siguiente reducción:

ENERO	FEBRERO	MARZO
10%	5%	5%

44. Durante el ejercicio fiscal 2025, respecto a las multas y recargos generados por los derechos contemplados en el artículo 23, fracción II, numeral 1 de la presente Ley, para los ciudadanos que no hayan realizado su refrendo en el periodo establecido por la Ley de Hacienda de los Municipios del Estado de Querétaro, se aplicará una reducción de hasta el 80%.



45. Para el ejercicio fiscal 2025, respecto a los desarrollos inmobiliarios que destinen el 30% del total de su superficie vendible en áreas comerciales y de servicios, pagarán lo equivalente a aplicar un factor del 0.70 del total a pagar por la emisión de las autorizaciones, de acuerdo a los lineamientos y procedimientos que para tales efectos apruebe la dependencia encargada del desarrollo urbano municipal, previa solicitud se realice.
46. Para el ejercicio fiscal 2025, respecto a los desarrollos inmobiliarios y construcciones que cuenten con instalaciones que permitan la separación de las aguas pluviales, jabonosas y residuales, por líneas independientes o cuenten con ecotecnias, pagarán lo equivalente a aplicar un factor del 0.70 del total a pagar por la emisión de las autorizaciones, de acuerdo a los lineamientos y procedimientos que para tales efectos apruebe la dependencia encargada del desarrollo urbano municipal, previa solicitud se realice. De conformidad con el artículo 152 del Reglamento de Construcciones para el Municipio de Corregidora, Qro.
47. Para aquellos predios que su uso de suelo haya sido modificado en la actualización de los Programas Parciales de Desarrollo Urbano a través de la zonificación secundaria, las autorizaciones en materia urbana contempladas en el artículo 24 de la presente Ley, durante el ejercicio fiscal 2025, pagarán lo equivalente a aplicar un factor del 0.90 al importe a pagar por la emisión de las mismas, cuando el pago se emita en una sola exhibición, bajo los procesos previstos en la normatividad que para tal efecto se encuentre vigente.

Durante el ejercicio fiscal 2025, respecto a los Derechos establecidos en el artículo 24 de la presente Ley, siempre que éstos sean solicitados por empresas de nueva creación y que se encuentren clasificadas en los tipos de uso de suelo destinado a industria y/o Comercio y servicios (CS), pagarán lo equivalente a aplicar un factor del 0.50 del total a pagar por la emisión de las mismas, de acuerdo a los lineamientos y procedimientos que para tales efectos apruebe la dependencia encargada del desarrollo urbano municipal, previa solicitud se realice.

La determinación de los Derechos por la expedición de licencias de construcción en su modalidad de regularización contemplados en el artículo 24, fracción I, numeral 2 de la presente Ley, la dependencia encargada del desarrollo urbano municipal, podrá reducir hasta 1 tanto, en los casos que así lo determine procedente.

Para los predios en lo que exista restricción o afectación, respecto del costo contemplado en el artículo 24, fracción III, numeral 1 de la presente Ley, por concepto de alineamiento, pagarán lo equivalente a aplicar un factor del 0.50 al costo.

Cuando existan programas de actualización de números oficiales, o bien, cuando el Municipio lleve a cabo el programa de ordenamiento de numeraciones de predios en calles o tramos de las mismas, cuando no sea a solicitud de particular, o en los casos de corrección de números en certificados o constancias emitidas con anterioridad la designación del número oficial contenida en el artículo 24, fracción III, numeral 3 de la presente Ley, no tendrá ningún costo.

48. En predios ubicados en las diversas comunidades del municipio, cuya superficie sea mayor a 1,000 M2 donde se solicite un local comercial con giros de primer contacto anexo a vivienda, se pagará exclusivamente la superficie utilizada para el mismo una vez realizada la inspección física, se causará y pagará:

TIPO	DENSIDAD	IMPORTE
Habitacional	Aislada	\$1,965.00
	Mínima	\$1,980.00
	Baja	\$2,100.00
	Media	\$2,100.00
	Alta	\$2,360.00
	Muy Alta	\$2,885.00
Habitacional Mixto, Habitacional Mixto Medio o Habitacional con Comercio	Aislada	\$1,960.00
	Mínima	\$2,025.00
	Baja	\$2,080.00
	Media	\$2,145.00
	Alta	\$2,215.00
	Muy Alta	\$2,285.00
Comercio y Servicios	Aislada	\$2,620.00
	Mínima	\$2,695.00
	Baja	\$2,785.00
	Media	\$2,865.00
	Alta	\$2,950.00
	Muy Alta	\$3,040.00

Las ratificaciones, modificaciones y ampliaciones correspondientes a los Dictámenes de Uso de Suelo otorgados bajo el presente estímulo, se apegarán a lo indicado en el artículo 24, fracción XX, numeral 2, inciso b de la presente Ley.

49. Para el caso de los desarrollos inmobiliarios que se encuentran obligados a transmitir el 10% de la superficie del predio por objeto de Equipamiento, podrán realizar el pago en efectivo del porcentaje que se muestra a continuación, siempre y cuando dicho pago sea autorizado por el Ayuntamiento, y que el monto a pagar sea equiparable al valor de la misma superficie que se hubiese donado como totalmente urbanizada y habilitado con mobiliario urbano, lo que se hará constar mediante estudio valuatorio en términos de la Ley de Valuación Inmobiliaria para el Estado de Querétaro.

CLASIFICACIÓN DEL DESARROLLO INMOBILIARIO	SUPERFICIE (M2)	% VIABLE DE PAGO (DEL TOTAL DE LA SUPERFICIE DEL PREDIO)
Comercial e Industrial	De 0 en adelante	10%



Habitacional y/o Habitacional Mixto	De 0 a 5,000 M2	10%
	De 5,001 a 50,000 M2	7%
	De 50,001 M2 en adelante	5%

La superficie restante no factible de pago, deberá ser habilitada como área verde y/o plaza pública en términos de lo dispuesto en el Código Urbano del Estado de Querétaro, el Reglamento de Desarrollos Inmobiliarios para el Municipio de Corregidora, Qro., y demás instrumentos aplicables.

Dicho pago deberá ser destinado para inversión de carácter público y habilitación de equipamiento urbano, o bien para para fondo de desastres naturales y contingencias municipales.

50. Por los Servicios que presta el Registro Civil, contemplados en los artículos 27, fracción I y 29, fracción I de la presente Ley, para los ciudadanos que acrediten su imposibilidad de pago o colocarse en algún supuesto de los grupos vulnerables, mediante solicitud de los interesados, previa autorización de la Dependencia encargada de las Finanzas Públicas, pagarán: \$155.00 por cada concepto.
51. Durante el ejercicio fiscal 2025, los servicios de recolección de basura contemplados en el artículo 28, fracción IV de la presente Ley, pagarán lo equivalente a aplicar un factor del 0.80 del total, siempre que éstos se realicen dentro del primer trimestre del ejercicio fiscal en curso y el pago sea bajo la modalidad de pago anual anticipado.
52. Para el ejercicio fiscal 2025, por los importes generados por la limpieza de predios baldíos, derivados de los programas autorizados por el Ayuntamiento, en ejercicio de la simplificación administrativa, serán cobrados al momento del pago del Impuesto Predial, en los términos que la dependencia encargada de las finanzas públicas determine para tales efectos.
53. Para el ejercicio fiscal 2025, el servicio de desazolve de pozos de visita, drenajes y alcantarillado y fosas sépticas en propiedad particular en el tipo de Urbanización Progresiva y Comunidades, contemplados en el artículo 28, fracción VI, numeral 5, inciso a) de la presente Ley, se podrá aplicar un factor del 0.50 al monto que al momento de la solicitud expresa determine la autoridad, siempre que sea solicitado por el propietario, poseedor del inmueble y/o representante legal debidamente acreditado.
54. Para el ejercicio fiscal 2025, por el costo de los servicios que presta la Unidad de Control y Protección Animal, contemplados en el artículo 28, fracción VI, numeral 6 de la presente Ley, cuya finalidad sea el control y sanidad de la población, tendrán una reducción a través de los programas que establezca la Autoridad Competente y que se lleven a cabo en las zonas o colonias con rezago social o de mayor marginación.
55. Para el ejercicio fiscal 2025, por los servicios que presta el Rastro Municipal, para los ciudadanos que acrediten estar afiliados a algún organismo relacionado con la industria de la carne, previa solicitud de los interesados, pagarán el siguiente importe, de acuerdo a los conceptos señalados:

HORARIO NORMAL		
TIPO DE GANADO	PROCESAMIENTO	USO DE AGUA PARA LAVADO DE VISCERAS
	IMPORTE	IMPORTE
Bovino	\$475.00	\$90.00
Porcinos menores de 20 Kg.	\$90.00	\$25.00
Porcino	\$160.00	\$20.00
Porcino de más de 140 kg	\$285.00	\$65.00
Ovino y Caprino	\$135.00	\$25.00
Otros animales menores	\$45.00	\$20.00

FUERA DE HORARIO NORMAL		
TIPO DE GANADO	PROCESAMIENTO	USO DE AGUA PARA LAVADO DE VISCERAS
	IMPORTE	IMPORTE
Bovino	\$720.00	\$90.00
Porcinos menores de 20 Kg.	\$130.00	\$50.00
Porcino	\$220.00	\$60.00
Porcino de más de 140 kg	\$530.00	\$65.00
Ovino y Caprino	\$150.00	\$40.00
Otros animales menores	\$40.00	\$40.00

USO DE AGUA PARA LAVADO DE VEHÍCULOS	
TIPO DE VEHÍCULO	IMPORTE
Camioneta chica o remolque	\$115.00
Camioneta mediana o remolque mediano	\$150.00
Camioneta grande	\$210.00
Camioneta grande doble piso	\$310.00
Camión tipo rabón cap. Hasta 7,500 Kg.	\$515.00
Camión tipo rabón doble piso	\$635.00
Camión Torton piso sencillo	\$640.00



Camión Torton doble piso	\$740.00
Panzona	\$1,050.00

PERIODO DE REFRIGERACIÓN	IMPORTE, POR KG
Primer día o fracción	\$0.70
Segundo día o fracción	\$0.70
Tercer día o fracción	\$0.70
Por cada día o fracción adicional	\$0.70

USO DE CORRALETAS, PARA GUARDA	
TIPO DE GANADO	IMPORTE
Bovino	\$40.00
Porcino	
Ovino y Caprino	

56. Por los Derechos contemplados en el artículo 29, fracción II, numeral 2, inciso a) de la presente Ley, para los ciudadanos que acrediten su imposibilidad de pago o colocarse en algún supuesto de los grupos vulnerables y organismos, mediante solicitud de los interesados, previa autorización de la Dependencia encargada de las Finanzas Públicas, pagarán:

TEMPORALIDAD INICIAL 6 AÑOS	
CONCEPTO	IMPORTE
Inhumación para grupos vulnerables que manifiesten imposibilidad de pago	\$3,000.00

57. Cuando la Secretaría de Servicios Públicos Municipales, lleve a cabo programas en los Panteones Municipales en el Municipio de Corregidora, Qro., se aplicará el factor del 0.80 del total, de acuerdo a los lineamientos y procedimientos que para tales efectos apruebe el Ayuntamiento, previo a realizarse estudio socioeconómico del solicitante.
58. Por los derechos contemplados en el artículo 29, fracción IV de la presente Ley, para los ciudadanos que acrediten su imposibilidad de pago o colocarse en algún supuesto de los grupos vulnerables y organismos, mediante solicitud de los interesados, previa autorización de la Dependencia encargada de las Finanzas Públicas, se podrá aplicar un factor del 0.60 del total determinado.
59. Para el ejercicio fiscal 2025, por los derechos contemplados en el artículo 31 y servicios prestados por la Secretaría del Ayuntamiento, el Encargado de la Dependencia Municipal, podrá determinar el importe de \$155.00, a las personas físicas que acrediten su imposibilidad de pago o colocarse en algún supuesto de los grupos vulnerables y organismos, previa solicitud de los interesados.
60. Por los derechos contemplados en el artículo 31, fracción IV del presente Ordenamiento, por la expedición de constancias para los ciudadanos que acrediten su imposibilidad de pago o colocarse en algún supuesto de los grupos vulnerables y organismos, mediante solicitud de los interesados, previa autorización de la Dependencia encargada de las Finanzas Públicas, pagarán:

CONCEPTO		IMPORTE
Constancia de Residencia	Hasta 1 año de residencia	\$210.00
	Hasta 3 años de residencia	
	De 3 años en adelante de residencia	
	Constancia de viabilidad	
Otras Constancias		

61. Durante el ejercicio fiscal 2025, para los Derechos contenidos en el artículo 31, fracción V del presente Ordenamiento, de acuerdo a los criterios y lineamientos que para tales efectos establezca la dependencia encargada de prestar dicho servicio, se autoriza la recepción de dichos pagos en la modalidad de parcialidades o diferido.
62. Por los Derechos contenidos en el artículo 31, fracción V de la presente Ley, para los ciudadanos que acrediten su imposibilidad de pago o colocarse en algún supuesto de grupos vulnerables, previa solicitud de los interesados, se podrá aplicar un factor del 0.50 sobre el total determinado, previa autorización de la Dependencia encargada de las Finanzas Públicas.
63. Durante el ejercicio fiscal 2025, podrá autorizarse el pago en parcialidades o diferido en las contribuciones que deriven de Autorizaciones de Cabildo, a cubrir por parte de los particulares, de acuerdo a los criterios y lineamientos que para tales efectos establezca la dependencia encargada de las finanzas públicas.
64. Durante el ejercicio fiscal 2025, los grupos artísticos que representen al Municipio de Corregidora, Qro., podrán hacer uso, sin costo, de las instalaciones descritas en el artículo 33 de la presente Ley, de acuerdo a la disposición de días y horario y de los lineamientos establecidos por la Secretaría de Desarrollo Social, para aquellas instalaciones que se encuentren administradas por el Municipio de Corregidora, Qro.
65. Por los Derechos contemplados en el artículo 33, fracción I de la presente Ley, para los ciudadanos que acrediten su imposibilidad de pago o colocarse en algún supuesto de los grupos vulnerables y organismos, mediante solicitud de los interesados, previa disponibilidad y autorización del Instituto Municipal del Deporte y de la Dirección de Formación Cultural del Municipio de Corregidora, Qro., a través de su jefatura correspondiente, pagarán:



POR CURSO MENSUAL CON MAESTROS PAGADOS POR EL MUNICIPIO, HASTA DOS TALLERES		
INSTALACIÓN MUNICIPAL	IMPORTE	
	GRUPOS VULNERABLES	ORGANISMOS
El Pueblito	\$90.00	\$150.00
Pirámides		
Santa Bárbara	\$75.00	\$115.00
La Negreta		
Tejeda	\$125.00	\$175.00
Los Olvera	\$75.00	\$115.00
Los Ángeles	\$65.00	\$95.00
Lomas de Balvanera		
Charco Blanco		
La Cueva		
Candiles	\$90.00	\$145.00
San Carlos		
Similares	\$75.00	\$115.00

POR CURSO DE VERANO, CON MAESTROS NO PAGADOS POR EL MUNICIPIO Y QUE IMPARTAN CUALQUIER TALLER, POR ALUMNO		
INSTALACIÓN MUNICIPAL	IMPORTE	
	GRUPOS VULNERABLES	ORGANISMOS
El Pueblito	\$115.00	\$190.00
Pirámides		
Santa Bárbara		
Candiles		
San Carlos		
Los Olvera	\$190.00	\$305.00
Tejeda		
Los Ángeles	\$90.00	\$150.00
Lomas de Balvanera		
La Cueva		
La Negreta		
Charco Blanco		

POR CURSO DE VERANO EN UNIDADES DEPORTIVAS, EL ALUMNO, SEMANALMENTE		
CENTRO DEPORTIVO	IMPORTE	
	GRUPOS VULNERABLES	ORGANISMOS
La Pirámide	\$155.00	\$250.00
Santa Bárbara		
Tejeda		
Candiles		
La Negreta		
Emiliano Zapata		
Similares		

POR CLASES IMPARTIDAS EN EL ÁREA DE RECREACIÓN DEL CENTRO DEPORTIVO LA PIRÁMIDE, SEGÚN PROGRAMAS Y HORARIOS, POR CADA USUARIO			
TIPO A	IMPORTE		
	GRUPOS VULNERABLES	ORGANISMOS	
Inscripción anual, incluye credencial y uso de gimnasio	\$155.00	\$185.00	
Mensualidad Tres clases semanales de natación, carriles de nado libre y uso de gimnasio, de lunes a sábado.	\$305.00	\$515.00	
TIPO B	IMPORTE		
	GRUPOS VULNERABLES	ORGANISMOS	
Inscripción anual, incluye credencial y uso de gimnasio	\$150.00	\$185.00	
Mensualidad	Carril de nado libre y uso de gimnasio con instructor, de lunes a sábado.	\$225.00	\$385.00
	Una vez a la semana, sábado, carril de nado libre y uso de gimnasio con instructor, de lunes a sábado.	\$155.00	\$170.00
TIPO C	IMPORTE		



		GRUPOS VULNERABLES	ORGANISMOS
Inscripción anual, incluye credencial		\$150.00	\$185.00
Mensualidad	Tres clases de natación por semana, niños de 6 a 14 años	\$210.00	\$345.00
	Una clase a la semana, sábado, niños de 6 a 14 años	\$150.00	\$185.00
Curso de verano, niños de 6 a 14 años		\$620.00	\$1,025.00
TIPO D		IMPORTE	
		GRUPOS VULNERABLES	ORGANISMOS
Inscripción anual, incluye credencial		\$155.00	\$185.00
Mensualidad	Polo Acuático: sábado una hora	\$155.00	\$220.00
	Nado sincronizado: sábado una hora		
	Gimnasia Acuática: lunes, miércoles y viernes, una hora, por día.		
TIPO E		IMPORTE	
		GRUPOS VULNERABLES	ORGANISMOS
Inscripción anual, incluye credencial		\$155.00	\$185.00
	Seis días a la semana, de lunes a sábado, gimnasio, mayores de 14 años	\$230.00	\$230.00
TIPO F		IMPORTE	
		GRUPOS VULNERABLES	ORGANISMOS
Inscripción anual, incluye credencial		\$155.00	\$160.00
	Por tres días a la semana, una hora, por día, clases de box	\$155.00	\$160.00
TIPO G		IMPORTE	
		GRUPOS VULNERABLES	ORGANISMOS
Inscripción anual, incluye credenciales		\$155.00	\$185.00
Mensualidad	Carril de nado libre, de lunes a viernes	\$230.00	\$230.00
TIPO H		IMPORTE	
		GRUPOS VULNERABLES	ORGANISMOS
Mensualidad	Uso de instalación de la alberca en periodo vacacional mes diciembre alberca	\$210.00	\$300.00
	Uso de instalación del gimnasio en periodo vacacional mes diciembre	\$115.00	\$170.00
	Tres clases semanales de natación, carriles de nado libre y uso de gimnasio de lunes a sábado, dos semanas en el mes de diciembre.	\$250.00	\$385.00

INSCRIPCIÓN A TALLERES, CLASES O ACADEMIAS DEPORTIVAS EN CUALQUIER UNIDAD DEPORTIVA		
CON MAESTROS PAGADOS	IMPORTE	
	GRUPOS VULNERABLES	ORGANISMOS
Inscripción anual	\$260.00	\$430.00
Mensualidad	\$120.00	\$185.00

66. Por los Derechos contemplados en el artículo 33, fracción I, numerales 2 y 3 de la presente Ley, para los ciudadanos que sean sujetos beneficiados de programas sociales y de gobierno Municipal, siempre que dentro de las bases de dichos programas así se contemple, previa disponibilidad, y dependiendo de los lineamientos que para tales efectos determine la Secretaría de Desarrollo Social del Municipio de Corregidora, Qro., y/o por el H. Ayuntamiento, se causará y pagará:

POR CURSO MENSUAL CON MAESTROS PAGADOS POR EL MUNICIPIO, HASTA DOS TALLERES	
INSTALACIÓN MUNICIPAL	IMPORTE
El Pueblito	\$60.00
Pirámides	
Santa Bárbara	
La Negreta	
Tejeda	
Los Olvera	
Los Ángeles	
Lomas de Balvanera	
Charco Blanco	
La Cueva	
Candiles	
San Carlos	
Similares	



POR CURSO DE VERANO, CON MAESTROS NO PAGADOS POR EL MUNICIPIO Y QUE IMPARTAN CUALQUIER TALLER, POR ALUMNO	
INSTALACIÓN MUNICIPAL	IMPORTE
El Pueblito	
Pirámides	
Santa Bárbara	
La Negreta	
Tejeda	
Los Olvera	
Los Angeles	\$60.00
Lomas de Balvanera	
Charco Blanco	
La Cueva	
Candiles	
San Carlos	
Similares	

67. Durante el ejercicio fiscal 2025, para los conceptos contenidos en el artículo 33, fracción I de la presente Ley, referentes a la impartición de talleres; para los miembros de la familia consanguínea, en línea recta, a partir de 3 integrantes, dentro de las instalaciones de los Centros Culturales Municipales, de acuerdo a sus ingresos mensuales fijos, por persona, por taller, mensualmente pagarán:

INGRESOS MENSUALES FIJOS		FACTOR SOBRE TARIFA APROBADA EN LA PRESENTE LEY
DE	A	
\$1.00	\$11,615.99	0.70
\$11,616.00	\$17,422.99	0.50
\$17,423.00	\$23,229.99	0.30
\$23,230.00	\$29,038.99	0.10

Durante el ejercicio fiscal 2025, para los conceptos contenidos en el artículo 42, fracción I de la presente Ley, para los empleados del Municipio de Corregidora, Qro., del Sistema Municipal para el Desarrollo Integral de la Familia del Municipio de Corregidora, Qro., y demás Organismos Descentralizados, por persona, mensualmente de acuerdo a sus ingresos mensuales fijos, se podrá aplicar un factor del 0.70 sobre el total determinado.

68. Durante el ejercicio fiscal 2025, los niños bajo custodia de Casas Hogar ubicadas en el Municipio de Corregidora, Qro., podrán hacer uso sin costo de las instalaciones descritas en el artículo 33, fracción I, numeral 6 de la presente Ley, de acuerdo a la disposición de días y horario y de los lineamientos establecidos por la Secretaría de Desarrollo Social, para aquellas instalaciones que se encuentren administradas por el Municipio de Corregidora, Qro.
69. Durante el ejercicio fiscal 2025, los empleados suscritos al Municipio de Corregidora, Qro., podrán hacer uso de las instalaciones descritas en el artículo 33, fracción I, numeral 6 de la presente Ley, de acuerdo a la disposición de días y horario, así como de los costos previstos, conforme a los lineamientos establecidos por la Secretaría de Desarrollo Social, para aquellas instalaciones que se encuentren administradas por el Municipio.
70. Por los conceptos contenidos en el artículo 33, fracción IV, numeral 1, inciso d) de la presente Ley, por los eventos organizados por las dependencias municipales que promuevan y fomenten el deporte, cultura y recreación familiar, no tendrá ningún costo.
71. Por los conceptos contenidos en el artículo 33, fracción IV, numeral 2 de la presente Ley, para los establecimientos con giro de Centro de Servicio, en su modalidad de mecánico automotriz, eléctrico, mofles, radiadores, suspensiones, de acuerdo a los criterios y lineamientos que para tales efectos establezca la dependencia encargada de prestar dicho servicio, se causará y pagará: \$385.00.

Por los Derechos contemplados en el artículo 33, fracción IV, numeral 2 de la presente Ley, para los ciudadanos que acrediten su imposibilidad de pago o colocarse en algún supuesto de los grupos vulnerables y organismos, mediante solicitud de los interesados, previa autorización de la Dependencia encargada de las Finanzas Públicas, pagarán:

TIPO	IMPORTE	
Establecimiento con preparación, venta y consumo de alimentos sin bebidas alcohólicas	De 1 a 10 empleados	\$155.00
	De 11 a 20 empleados	\$270.00
	De 21 empleados en adelante	\$360.00
Establecimiento con preparación, venta y consumo de alimentos y/o bebidas alcohólicas	De 1 a 10 empleados	\$215.00
	De 11 a 20 empleados	\$325.00
	De 21 empleados en adelante	\$415.00
Auto lavado y estéticas automotrices	De 1 a 10 empleados	\$150.00
Centros de acopio y comercializadoras de residuos Recicladoras	De 1 a 10 empleados	\$245.00
	De 11 a 20 empleados	\$410.00
	De 21 empleados en adelante	\$570.00



Concretera, bloquera y bancos de material	De 1 a 10 empleados	\$300.00
Club deportivo, escuela de natación y escuela de deporte	De 1 a 10 empleados	\$450.00
Clínica Veterinaria y hospital veterinario	De 1 a 10 empleados	\$370.00
Club social y similares	De 1 a 10 empleados	\$485.00
Crematorio y panteones (personas)	De 1 a 10 empleados	\$650.00
Crematorio y panteones (mascotas)	De 1 a 10 empleados	\$410.00
Ferreterías, tiendas de pintura y tlapalerías	De 1 a 10 empleados	\$290.00
Instituciones de enseñanza y asistencia	De 1 a 10 empleados	\$325.00
Instituciones de enseñanza y asistencia	De 1 a 10 empleados	\$490.00
Asilos, centros de rehabilitación	De 1 a 10 empleados	\$300.00
Estéticas, peluquerías, SPA y similares	De 1 a 10 empleados	\$225.00
Fumigación	De 1 a 10 empleados	\$225.00
Gasera	De 1 a 10 empleados	\$225.00
Hotel, motel, casa de huéspedes, cabañas y villas	De 1 a 10 empleados	\$465.00
Imprenta e impresión 3D	De 1 a 10 empleados	\$225.00
Micro Industria y Maquiladoras de ropa	De 1 a 10 empleados	\$490.00
Industria Pequeña	De 11 a 20 empleados	\$670.00
Industria Mediana	De 21 a 50 empleados	\$975.00
Industria Grande	De 51 en adelante	\$1,215.00
Laboratorios clínico y de alimentos	De 1 a 10 empleados	\$450.00
Lavandería, tintorería y planchaduría	De 1 a 10 empleados	\$225.00
Salón de eventos y salón de fiestas, jardín de eventos	De 1 a 10 empleados	\$300.00
Sitio de disposición final de residuos (relleno sanitario)	De 1 a 10 empleados	\$1,500.00
Centros de servicio automotriz	De 1 a 10 empleados	\$385.00
Taller de hojalatería y pintura de automóviles	De 1 a 10 empleados	\$275.00
Reparación, venta y estética de bicicletas y motocicletas	De 1 a 10 empleados	\$210.00
Taller de Torno, troquelado y soldadura	De 1 a 10 empleados	\$420.00
Carpintería, maderería, fabricación de muebles y cocinas, tapicería, vidriería, taller de cancelerías de aluminio y herrería	De 1 a 10 empleados	\$255.00
Vulcanizadora	De 1 a 10 empleados	\$290.00
Tienda de autoservicio	De 1 a 10 empleados	\$560.00
	De 11 a 20 empleados	\$685.00
	De 21 en adelante	\$810.00
Tienda de conveniencia o minisúper (Sin venta de bebidas alcohólicas)	De 1 a 10 empleados	\$330.00
Tienda de conveniencia o minisúper (Con venta de bebidas alcohólicas)	De 1 a 10 empleados	\$360.00
Miscelánea y similares (Sin venta de bebidas alcohólicas)	De 1 a 10 empleados	\$155.00
Miscelánea y similares (Con venta de bebidas alcohólicas)	De 1 a 10 empleados	\$195.00
Oficinas	De 1 a 10 empleados	\$225.00
	De 11 a 20 empleados	\$300.00
Vivero, servicio de jardinería y venta de plantas con una superficie superior a 50 M2	De 1 a 10 empleados	\$290.00
Centro de distribución	De 1 a 10 empleados	\$195.00
	De 11 a 20 empleados	\$320.00
Depósitos y Almacenes con venta	De 1 a 10 empleados	\$180.00
	De 11 a 20 empleados	\$295.00
Tienda de artesanías, cerámica, productos artesanales, alfarería	De 1 a 10 empleados	\$320.00
Florerías, globerías sex shop, accesorios para fiestas y tiendas de regalo	De 1 a 10 empleados	\$155.00
Estética y peluquerías para mascotas	De 1 a 10 empleados	\$155.00
Pensión para mascotas	De 1 a 10 empleados	\$195.00
Clínicas, sanatorios, hospitales, consultorios médicos y dentales	De 1 a 10 empleados	\$305.00
Farmacias, botica y venta de productos naturistas	De 1 a 10 empleados	\$155.00
Farmacia con minisúper y/o consultorio	De 1 a 10 empleados	\$195.00
Limpieza de fosas sépticas, drenaje, desazolve y sanitarios portátiles	De 1 a 10 empleados	\$195.00
Boutique, zapatería, ropa deportiva y equipo de seguridad	De 1 a 10 empleados	\$155.00
Boutique, zapatería, ropa deportiva y equipo de seguridad	De 11 a 20 empleados	\$255.00

Por los conceptos contenidos en el artículo 33, fracción IV, numeral 2 de la presente Ley, a las personas físicas o morales que comprueben tener un bajo impacto ambiental y/o uso de tecnología amigable en los rubros de fuentes de contaminación de atmósfera, industrias y sitios de disposición final de residuos sólidos urbanos y de manejo especial concesionados, pagarán lo equivalente a aplicar un factor de 0.50 del total determinado de acuerdo a los lineamientos y procedimientos que para tales efectos emita la Dependencia Municipal competente.



Por los Derechos contemplados en el artículo 33, fracción IV, numeral 3 del presente ordenamiento, para los ciudadanos que acrediten su imposibilidad de pago o colocarse en algún supuesto de los grupos vulnerables y organismos, mediante solicitud de los interesados, previa autorización de la Dependencia encargada de las Finanzas Públicas, pagarán:

UBICACIÓN DE LA ESPECIE VEGETAL	GRUPOS VULNERABLES	ORGANISMOS
	IMPORTE	IMPORTE
Campestre/Residencial	\$895.00	\$980.00
Condominios, fraccionamientos, cerradas y similares	\$325.00	\$355.00
Colonias urbanas, rurales y Centro Histórico	\$165.00	\$185.00
Escuelas privadas	\$245.00	\$270.00
Industrial	\$895.00	\$990.00
Comercios y servicios	\$245.00	\$270.00
Desarrollo habitacional y/o comercial	\$1,225.00	\$1,345.00
Otros	\$155.00	\$180.00

72. Por los Derechos contemplados en el artículo 33, fracción VI numeral 4 de la presente Ley, para los ciudadanos que sean sujetos beneficiados de programas sociales y de gobierno Municipal, siempre que dentro de las bases de dichos programas así se contemple, previa disponibilidad, y dependiendo de los lineamientos que para tales efectos determine la Secretaría de Desarrollo Social del Municipio de Corregidora, Qro., y/o por el H. Ayuntamiento, se causará y pagará:

CONCEPTO	IMPORTE
Por uso de lavadora durante un ciclo de lavado	\$10.00

73. Durante el ejercicio fiscal 2025, para las tarifas señaladas en el artículo 33, fracción VII, numeral 1 de la presente Ley, por el refrendo de anuncios, durante los meses de enero, febrero y marzo, pagarán lo equivalente a aplicar un factor del 0.20 al importe que al momento de la solicitud expresa determine la autoridad competente.

En el caso de asociaciones no lucrativas que lleven a cabo eventos sin costo, de beneficio social dirigidos a la comunidad en general, el costo por la colocación de anuncios en vía pública, previa autorización de la dependencia encargada de las finanzas públicas municipales, se causará y pagará: \$155.00.

74. Por los servicios que presta la Secretaría de la Mujer, de acuerdo a los planes, programas, capacitaciones, cursos y talleres, que permitan el desarrollo personal de las mujeres con la finalidad de que participen plenamente en todos los sectores y niveles de actividad económica, se impartirán sin costo bajo los lineamientos que dicha autoridad emita.
75. Para el ejercicio fiscal 2025, por las tarifas contenidas en el artículo 42, fracción I, numeral 1 de la presente Ley, por los servicios que presta la Unidad Básica de Rehabilitación, para aquellas personas físicas que, bajo protesta de decir verdad, manifiesten la no obtención de ingresos, previa acreditación de la dependencia económica, que para tal efecto establezca el organismo rector, por servicio, se causará y pagará: \$155.00.

Durante el ejercicio fiscal 2025, para los conceptos contenidos en el artículo 42, fracción I, numeral 1 de la presente Ley, para los empleados del Municipio de Corregidora, Qro., del Sistema Municipal para el Desarrollo Integral de la Familia del Municipio de Corregidora y demás Organismos Descentralizados, de acuerdo a sus ingresos mensuales fijos, por persona, por sesión, pagará:

RANGO DE INGRESOS MENSUALES PERCIBIDOS POR EL EMPLEADO		IMPORTE
DE	A	
\$1.00	\$12,624.99	\$35.00
\$12,625.00	\$18,939.99	\$50.00
\$18,940.00	\$25,249.99	\$60.00
\$25,250.00	\$31,564.99	\$70.00
\$31,565.00	En adelante	\$90.00

Durante el ejercicio fiscal 2025, por las tarifas contenidas en el artículo 42, fracción I, numeral 2 de la presente Ley, por el servicio de estancia en las instalaciones de la Casa de los Abuelos, pagarán lo equivalente a aplicar un factor del 0.50 sobre total determinado de acuerdo a los lineamientos y procedimientos que para tales efectos aprueben los Programas del Sistema Municipal para el Desarrollo Integral de la Familia del Municipio de Corregidora, Qro.

76. Los Derechos por la expedición de licencias de ejecución de obras para fraccionamientos y condominios sin autorización o licencia emitida por la Autoridad competente, contemplados en el artículo 24, fracción VI, numeral 4 y fracción XIII, numeral 2, inciso b) de la presente Ley, el Encargado de la dependencia Municipal competente, podrá aplicar el porcentaje de avance determinado por la Dirección de Desarrollo Urbano y por el total de la superficie de vialidad de acuerdo al proyecto presentado, en los casos que así lo determine precedente.
77. Las sanciones administrativas a que haya lugar derivadas de la captura y guarda de animales que transiten en la vía pública sin vigilancia de sus dueños; siempre y cuando exista libre voluntad de partes sin coacción por parte de la autoridad, se podrá sustituir la multa derivada por esta falta a cambio de la libre aceptación de esterilizar la especie animal cubriendo los costos previstos por el servicio de esterilización en la presente Ley, sin perjuicio de la autoridad y con los apercibimientos correspondientes.



Sección Décima Primera
Glosario

Artículo 51. Para los efectos de la presente Ley, se entenderá por:

Accesorios: Ingresos que recibe el Gobierno Municipal por concepto de multas, recargos, sanciones, gastos de ejecución e indemnización; todos ellos asociados a la omisión o incumplimiento en el pago de las contribuciones o los que se apliquen en relación con Aprovechamientos; y que, por tanto, participan de la naturaleza de ambos.

Administración Pública Municipal: Se conforma por las administraciones pública centralizada y pública paramunicipal, consignadas en la Ley Orgánica Municipal del Estado de Querétaro, es por tanto el conjunto de órganos que auxilian al Presidente Municipal en la realización de sus funciones administrativas; dicha administración pública podrá ser centralizada, desconcentrada y paramunicipal, conforme al reglamento correspondiente de cada municipio, en el cual se distribuirán las competencias de las dependencias y entidades que la integren.

Afectación por Obra: Restricción impuesta por una entidad pública que, en el ejercicio de sus funciones, despliega su acción planificadora y desarrolladora mediante la ejecución de obras de infraestructura, limitando o impidiendo a causa de dicha obra pública, la utilidad del bien.

Aplicará: Para aquellos supuestos en donde el presente Ordenamiento señale dicha acción, se entenderá por dicho término a la operación matemática de multiplicación.

Aportaciones Federales: Son los recursos que la Federación transfiere a las haciendas públicas de los Estados, Distrito Federal, y en su caso, de los Municipios, a través del Ramo 33, condicionando su gasto a la consecución y cumplimiento de los objetivos que para cada tipo de aportación establece esta Ley, para los Fondos siguientes:

Fondo de Aportaciones para la Infraestructura Social (FAIS);

Fondo de Aportaciones para el Fortalecimiento de los Municipios y de las Demarcaciones Territoriales del Distrito Federal (FORTAMUNDF);

Fondo de Aportaciones para el Fortalecimiento de las Entidades Federativas (FAFEF).

Dichos Fondos se integrarán, distribuirán, administrarán, ejercerán y supervisarán, de acuerdo a lo dispuesto en la Ley de Coordinación Fiscal.

Aprovechamientos: Ingresos que percibe el Estado por funciones de derecho público distintos de las contribuciones, de los ingresos derivados de financiamientos y de los que obtengan los organismos descentralizados y las empresas de participación estatal.

Existen aprovechamientos corrientes y de capital.

Ejemplos de los primeros son las multas, indemnizaciones, reintegros y participaciones en ingresos locales por la aplicación de acuerdos, o leyes federales, o provenientes de participaciones por concesión por la prestación de servicios de dominio público.

Ejemplos de aprovechamientos de capital son las recuperaciones de capital y sus accesorios.

Armonización: Se trata de la revisión, reestructuración y compatibilización de los modelos contables vigentes a nivel nacional, a partir de la adecuación y fortalecimiento de las disposiciones jurídicas que las rigen, de los procedimientos para el registro de las operaciones de la información que deben generar los sistemas de contabilidad gubernamental, y de las características y contenido de los principales informes de rendición de cuentas.

Armonización Contable: Se trata del proceso de homogeneización y modernización de los sistemas de información contable para los tres ámbitos de gobierno, donde se contemplan marcos jurídicos similares, principios y normas contables comunes, sistemas de administración financiera, registro contable (incluyendo la descripción completa y estandarizada del patrimonio) y modelos de información de cuentas compartibles comparables para controlar, evaluar y fiscalizar las cuentas públicas de manera eficaz y eficiente.

Autoridad fiscal: Representante del poder público facultado para recaudar impuestos, llevar un control de los contribuyentes, o imponer las sanciones previstas por el Código Fiscal, interpretar disposiciones de la Ley, entre otras funciones.

Avalúo para fines hacendarios: Dictamen técnico que determina el valor de un bien inmueble.

Bienes: Todas aquellas cosas que puedan ser objeto de comercio y prestar alguna utilidad al hombre.

Bienes Inmuebles: Asignaciones destinadas a la adquisición de activos fijos inmobiliarios, así como los gastos derivados de actos de su adjudicación, expropiación e indemnización; incluye las asignaciones destinadas a los Proyectos de Prestación de Servicios relativos cuando se realicen por causas de interés público.

Bienes que legalmente se puedan enajenar: Son los bienes que se tienen en dominio útil y que se encuentran desincorporados del patrimonio municipal.

Bienes muebles: Los bienes son muebles por su naturaleza o por disposición de la Ley; Son muebles por su naturaleza, los cuerpos que pueden trasladarse de un lugar a otro, ya se muevan por sí mismos, ya por efecto de una fuerza exterior; y son bienes muebles por determinación de la Ley, las obligaciones y los derechos o acciones que tienen por objeto cosas muebles o cantidades exigibles en virtud de acción personal.

Clave Catastral: Número de identificación dentro del padrón catastral de 15 dígitos, conformada de acuerdo a su tipo; la Clave Urbana se compone de Municipio, Microrregión, Localidad, Sector, Manzana y Lote; la Clave Rústica está conformada por Municipio, Microrregión, Localidad, Carta, Cuadrante, Subcuadrante y Lote.



Contribuciones: Son las obligaciones monetarias impuestas, con fundamento en la Ley y las disposiciones aplicables, a los ciudadanos en su carácter de contribuyentes o sujetos pasivos obligados, para financiar las cargas y gastos públicos en que incurre el Estado, para cumplir con sus funciones inherentes. Se clasifican en: impuestos, aportaciones a seguridad social, contribuciones de mejoras y derechos. Desde el análisis de las transferencias son los recursos que específicamente se otorgan a instituciones de seguridad social como el Instituto Mexicano del Seguro Social (IMSS) e Instituto de Seguridad y Servicios Sociales de los Trabajadores del Estado (ISSSTE).

Contribuciones de Mejoras: Son las establecidas en Ley a cargo de las personas físicas y morales que se beneficien de manera directa por obras públicas.

Contribuciones No Comprendidas: Ingresos tributarios y no tributarios causados en ejercicios fiscales anteriores pendientes de liquidación o de pago, los cuales se captan en el ejercicio posterior, de conformidad con las disposiciones fiscales aplicables en la materia.

Contribuyente: Es todo individuo que por realizar una actividad económica está obligado a contribuir para el financiamiento del gasto público, de acuerdo con las leyes fiscales. Dicho individuo puede ser nacional o extranjero, persona física o moral o bien ser una entidad pública o privada.

Crecimiento Económico: Es el incremento en la producción de bienes y servicios de un país en un periodo determinado respecto a otro anterior.

Dependencias: Denominación genérica de las Secretarías del Municipio, incluyendo a sus respectivos órganos administrativos desconcentrados; órganos reguladores conforme a lo dispuesto en la Ley Orgánica Municipal del Estado de Querétaro.

Dependencia encargada de las Finanzas Públicas: La secretaría del Municipio encargada de las finanzas públicas, administra financiera y tributariamente la hacienda pública del municipio.

Derechos: Contribuciones establecidas en Ley por el uso o aprovechamiento de los bienes del dominio público, así como por recibir servicios que presta el Municipio en sus funciones de derecho público. También son derechos la cantidad que se paga, de acuerdo con otro acto determinado por la Ley.

Derecho de paso: Aquel que recae sobre un bien inmueble que sirve para dar acceso a predios a fines, por sus características presenta utilidad pública, debe ser autorizado por Autoridad Competente y no debe encontrarse con reconocimiento de viabilidad.

Deuda: Cantidad de dinero o bienes que una persona, empresa o país debe a otra y que constituyen obligaciones que se deben saldar en un plazo determinado. Por su origen la deuda puede clasificarse en interna y externa; en tanto que por su destino puede ser pública o privada.

Deuda Pública: Cualquier Financiamiento contratado por los Entes Públicos.

Devengado: Es la representación de los bienes o servicios recibidos de los cuales está pendiente la disminución del pasivo respectivo, con el saldo de la cuenta contable del presupuesto devengado.

Disponibilidades: Las que así define la Ley de Disciplina Financiera de las Entidades Federativas y los Municipios.

Donación: Acto jurídico por el que una persona transfiere a otra, gratuitamente, una parte o la totalidad de sus bienes presentes.

Ejercicio Fiscal: Periodo de un año presupuestario y contable, generalmente equivalente a un año calendario, para el cual se presupuestan los ingresos y gastos brutos, y para el que se presentan cuentas, sin incluir ningún periodo complementario, durante el cual puedan mantenerse abiertos los libros contables después del comienzo del periodo fiscal siguiente. Abarca del 1° de enero al 31 de diciembre.

Elementos del tributo: Sujeto Objeto Tasa o Tarifa Época de pago.

Entes Públicos: Los poderes Ejecutivo, Legislativo y Judicial, los organismos autónomos de las Entidades Federativas; los Municipios; los organismos descentralizados, empresas de participación estatal mayoritaria y fideicomisos de las Entidades Federativas y los Municipios, así como cualquier otro ente sobre el que las Entidades Federativas y los Municipios tengan control sobre sus decisiones o acciones. En el caso de la Ciudad de México, el Poder Ejecutivo incluye adicionalmente a sus alcaldías.

Estímulos Fiscales: Son apoyos gubernamentales que se destinan a promover el desarrollo de actividades y regiones específicas, a través de mecanismos tales como disminución de tasas impositivas, exención de impuestos determinados, aumento temporal de tasas de depreciación de activos, etc.

Factor: Tasa a aplicar en importe determinado para obtener el monto a pagar de una contribución.

Financiamiento: Toda operación constitutiva de un pasivo, directo o contingente, de corto, mediano o largo plazo, a cargo de los Entes Públicos, derivada de un crédito, empréstito o préstamo, incluyendo arrendamientos y factorajes financieros o cadenas productivas, independientemente de la forma mediante la que se instrumente.

Financiamiento Neto: La diferencia entre las disposiciones realizadas de un Financiamiento y las amortizaciones efectuadas de la deuda pública.

Financiamiento Propio: El financiamiento se integra por los recursos que, al cierre del Ejercicio Fiscal, se tenga en la tesorería, así como, en su caso, los que provengan de disponibilidades o transferencias federales que no fueron pagadas ni devengadas.

Fiscalización: Facultad para revisar y evaluar el contenido de la Cuenta Pública y/o de los trámites gestionados ante el Municipio.

Grupos Vulnerables: Todo aquel individuo que sea adulto de 60 años o más y/o personas con discapacidad física o mental, estudiantes con credencial vigente, personas menores de 12 años, mujeres responsables del cuidado de sus hijas e hijos que sus ingresos sean fuente única del sustento de sus hogares, madres con hijas e hijos menores de 5 años, mujeres embarazadas, mujeres en situación de violencia, personas indígenas y/o personas físicas que acrediten su imposibilidad de pago.



Hacienda Pública: Conjunto de bienes y derechos de titularidad pública destinados por el Estado para cumplir y satisfacer las necesidades económicas y sociales de los habitantes de un país. Son equivalentes las palabras Erario y Tesoro.

Honorarios: Son todos los ingresos que obtiene una persona profesional, artista o intelectual, que presta sus servicios en forma independiente, sin estar subordinado a un patrón.

Importe: Cantidad cierta a pagar, expresada en moneda nacional.

Impuesto: Son las contribuciones establecidas en Ley que deben pagar las personas físicas y morales que se encuentran en la situación jurídica o de hecho previstos por la misma y que sean distintas de las aportaciones de seguridad social, contribuciones de mejoras y derechos.

Índice Nacional de Precios al Consumidor (INPC): Es un factor que sirve para la actualización a valor presente de bienes, servicios e inversiones. El cálculo de éste corresponde al Banco de México y se publica en el Diario Oficial entre los primeros diez días del mes siguiente.

Inflación: Fenómeno que se observa en la economía de un país y está relacionado con el aumento desordenado de los precios de la mayor parte de los bienes y servicios que se comercian en sus mercados, por un periodo de tiempo prolongado.

Ingresos: Son todos los recursos provenientes de los impuestos, las contribuciones a la seguridad social, las ventas de bienes o servicios realizados por las entidades del Gobierno General, el superávit de explotación de las entidades públicas empresariales, las transferencias, asignaciones y donativos corrientes de capital recibidos, las participaciones, los ingresos de capital y la recuperación de inversiones financieras realizadas con fines de política.

Ingresos de libre disposición: Los que así defina la Ley de Disciplina Financiera de las Entidades Federativas y los Municipios.

Ingresos Devengados: Es el que se realiza cuando existe jurídicamente el derecho de cobro de impuestos, derechos, productos, aprovechamientos y otros ingresos por parte de los entes públicos.

Ingresos Excedentes: Son los recursos que durante el ejercicio fiscal se obtienen en exceso de los aprobados en la Ley de Ingresos.

Ingresos Propios: Son los recursos que por cualquier concepto obtengan las entidades, distintos a los recursos por concepto de subsidios y transferencias.

Ingresos Recaudados: Momento contable que refleja el cobro en efectivo o cualquier otro medio de pago de los impuestos, cuotas y aportaciones de seguridad social, contribuciones de mejoras, derechos y productos, aprovechamientos, financiamientos internos y externos; así como de la venta de bienes y servicios, además de participaciones, aportaciones, recursos convenidos, y otros ingresos por parte de los entes públicos.

Ingresos Tributarios: Son las percepciones que obtiene el Gobierno Federal o Estatal por las imposiciones que en forma unilateral y obligatoria fija el Estado a las personas físicas y morales, conforme a la Ley para el Financiamiento del Gasto Público. Su carácter tributario atiende a la naturaleza unilateral y coercitiva de los impuestos, gravando las diversas fuentes generadoras de ingresos: la compra-venta, el consumo y las transferencias.

Ingresos Totales: La totalidad de los ingresos de libre disposición, las transferencias federales etiquetadas y el financiamiento neto.

Interés: Tasa de utilidad o ganancia del capital, que generalmente se causa o se devenga sobre la base de un tanto por ciento del capital y en relación al tiempo que de éste se disponga.

Inversión Pública Productiva: Toda erogación por la cual se genere, directa o indirectamente, un beneficio social, y adicionalmente, cuya finalidad específica sea: (i) la construcción, mejoramiento, rehabilitación y/o reposición de bienes de dominio público; (ii) la adquisición de bienes asociados al equipamiento de dichos bienes de dominio público, comprendidos de manera limitativa en los conceptos de mobiliario y equipo de administración, mobiliario y equipo educacional, equipo médico e instrumental médico y de laboratorio, equipo de defensa y seguridad, y maquinaria, de acuerdo al clasificador por objeto de gasto emitido por el Consejo Nacional de Armonización Contable, o (iii) la adquisición de bienes para la prestación de un servicio público específico, comprendidos de manera limitativa en los conceptos de vehículos de transporte público, terrenos y edificios no residenciales, de acuerdo al clasificador por objeto de gasto emitido por el Consejo Nacional de Armonización Contable.

Ley de Ingresos del Municipio de Corregidora, Qro.: Norma que establece anualmente los ingresos del gobierno municipal que deberán recaudarse por concepto de impuestos, derechos, productos y aprovechamientos, sus accesorios, emisión de bonos y empréstitos.

Ley General de Contabilidad Gubernamental: Instrumento jurídico que establece los criterios generales de coordinación y la normatividad para la adecuada armonización de los sistemas de contabilidad gubernamental, entre los distintos órdenes de gobierno, es decir, los poderes Ejecutivo, Legislativo y Judicial de la Federación, los estados y el Distrito Federal; los ayuntamientos de los municipios; los órganos político-administrativos de las demarcaciones territoriales del Distrito Federal; las entidades de la administración pública paraestatal, ya sean federales, estatales o municipales; así como los órganos autónomos federales y estatales. Además de fijar los criterios y reglas para la emisión de información financiera de los entes públicos.

Municipio: Municipio de Corregidora, Qro.

Normas Contables: Son los lineamientos, metodologías y procedimientos técnicos dirigidos a dotar, a los entes públicos, de las herramientas necesarias para registrar correctamente las operaciones que afecten su contabilidad, con el propósito de generar información veraz y oportuna para la toma de decisiones y la formulación de estados financieros institucionales y consolidados.

No inconveniente: Documento que valida la realización de un evento o actividad con base en las medidas de seguridad aplicables en materia de protección civil a un lugar o establecimiento asentado en el Municipio de Corregidora, Qro.

Organismos: Todo aquel individuo perteneciente a Asociaciones, Uniones, Escuelas Públicas, Instituciones de Asistencia Privada, Organismos de Gobierno, Ligas Deportivas, clubs y similares y Organizaciones, debiendo acreditar tal carácter.



Participaciones Federales: Son los recursos que corresponden a los estados, municipios y Distrito Federal, conforme al pacto federal, dispuesto en la Ley de Coordinación Fiscal. Los cuales provienen de la Recaudación Federal Participable del ejercicio fiscal correspondiente (que captan las oficinas recaudadoras) y que, en términos de la normatividad aplicable, se distribuyen a través del Ramo General 28 del Presupuesto de Egresos de la Federación: (Participaciones a entidades Federativas y Municipios).

Plan Municipal de Desarrollo: Es el documento que establece los ejes de la política pública municipal, a partir de los cuales se determinan los objetivos, las metas, las estrategias y los programas nacionales que rigen la acción del gobierno.

Población: Todo aquel individuo que por circunstancias propias a la operación del establecimiento se encuentre al interior de las instalaciones del mismo, entiéndase visitante, proveedor o empleado.

Lo anterior, para determinar el número de población fija y flotante de los establecimientos sujetos a obtener el visto bueno de la Dirección de Protección Civil Municipal de Corregidora, Qro., de conformidad con los requerimientos pedagógicos de los cursos que impartirá la Dirección de Protección Civil Municipal de Corregidora, Qro., por lo que se cobrarán los derechos de capacitación, por hora, por instructor.

Predio: El inmueble constituido por el suelo o por éste y las construcciones adheridas a él.

Predio Baldío: El predio urbano que carezca de construcciones o tenga únicamente bardas perimetrales, así como los predios que contengan construcciones cuyo valor catastral represente menos del diez por ciento del valor catastral del terreno, sin incluir bardas perimetrales.

Predio de Fraccionamiento en Proceso de Ejecución: El predio o fracción de él, constituido como fraccionamiento en los términos del Código Urbano del Estado de Querétaro, cuya autorización provisional de venta de lotes o la definitiva de fraccionamiento ha sido publicada en el Periódico Oficial del Gobierno del Estado Querétaro "La Sombra de Arteaga" y que el propietario o copropietarios cuenten con el reconocimiento de causahabiente. Esta clasificación se conserva hasta que se haga entrega de las obras de urbanización al Municipio correspondiente, en los términos del ordenamiento antes mencionado o se tenga más del sesenta por ciento de la superficie vendible enajenada.

Predio de Producción Agrícola: Predio de producción agrícola con dominio pleno que provenga de ejido: la parcela de origen ejidal que cuente con dominio pleno, que permanezca en propiedad del ejidatario y que sea destinada permanentemente a la agricultura, independientemente de que cuente con infraestructura urbana.

Predio Rústico: El que se ubique fuera del límite de un centro de población, de conformidad a la normatividad aplicable en materia de desarrollo urbano y que no se encuentre en ninguno de los supuestos de la fracción anterior.

Predio Urbano: El inmueble constituido por el suelo o por éste y las construcciones adheridas a él.

Predio Urbano Edificado: El que contenga construcciones permanentes o en proceso, cuyo valor catastral de dichas construcciones represente por lo menos un diez por ciento del valor catastral del terreno y los que se destinen y así se acredite, para los siguientes fines: a) Campos o instalaciones deportivas permanentes; b) Actividades agrícolas, pecuarias o piscícolas permanentes; c) Actividades industriales, comerciales o de prestación de servicios permanentes; que cuenten con licencia de funcionamiento municipal vigente para esa actividad; d) Casa habitación permanente; y e) Unidades sujetas a régimen de condominio.

Programa de Gasto: La asignación de recursos que debe reflejar la consistencia de apoyar a los grupos vulnerables, dentro del cumplimiento de metas y objetivos a los ejes rectores del Plan Municipal de Desarrollo vigente.

Reserva Urbana: El predio urbano que no cuente con frente a vialidades y sistemas de infraestructura urbana, que se encuentre fuera del límite de la mancha urbana y que, de conformidad a las disposiciones en materia de desarrollo urbano, le corresponda un uso de suelo urbano o que la autoridad municipal competente le haya autorizado el uso de suelo urbano.

Se entiende por límite de la mancha urbana, el polígono formado por las áreas que en las localidades del Estado cuentan con algún sistema de infraestructura urbana o con vialidades urbanas, de acuerdo a la cartografía existente en el Instituto Registral y Catastral del Estado de Querétaro o en la Dirección Municipal de Catastro que corresponda.

Subsidios: Son las asignaciones de recursos federales previstas en el Presupuesto de Egresos que, a través de las dependencias y entidades, se otorgan a los diferentes sectores de la sociedad, a las entidades federativas o municipios para fomentar el desarrollo de actividades sociales o económicas prioritarias de interés general.

Tasa: Indicador básico para estimar en términos relativos el comportamiento de determinadas variables.

Transferencias: Son las asignaciones de recursos federales previstas en los presupuestos de las dependencias, destinadas a las entidades bajo su coordinación sectorial o en su caso, a los órganos administrativos desconcentrados, para sufragar los gastos de operación y de capital, incluyendo el déficit de operación y los gastos de administración asociados al otorgamiento de subsidios; tanto como a la Entidades Federativas, con base en convenios de asignación; así como las asignaciones para el apoyo de programas de las entidades vinculados con operaciones de inversión financiera o para el pago de intereses, comisiones y gastos, derivados de créditos contratados en moneda nacional o extranjera.

Transparencia: Son las acciones que permiten garantizar el acceso de toda persona; regulación del principio de libre información, de acuerdo a lo dispuesto por Ley de Transparencia y Acceso a la Información Pública del Estado de Querétaro.

Valor Catastral: Aquél que sea determinado por la dependencia encargada del catastro correspondiente, conforme a la Ley de la materia.

Valor Comercial: Se entiende como la cantidad más alta, expresada en términos monetarios, mediante la cual se intercambiaría un bien en el mercado corriente de bienes, entre un comprador y un vendedor que actúan sin presiones ni ventajas de uno y otro, en un mercado abierto y competido, en las circunstancias prevaletentes a la fecha del avalúo y en un plazo razonable de exposición.



TRANSITORIOS

Artículo Primero. La presente Ley entrará en vigor el 1 de enero del 2025.

Artículo Segundo Cualquier disposición expedida con anterioridad y que se oponga a la presente Ley, queda derogada.

Artículo Tercero. Las tarifas en cuanto a montos y plazos estarán sujetas a lo dispuesto por la presente Ley.

Artículo Cuarto. Cuando de las normas legales se denominen ingresos de libre disposición, se entenderán los ingresos locales y las participaciones federales, así como los recursos que, en su caso, se reciban del fondo de estabilización de los ingresos de las entidades federativas en términos del artículo 19 de la Ley Federal de Presupuesto y Responsabilidad Hacendaria y cualquier otro recurso que no esté destinado a un fin específico.

Artículo Quinto. Para efecto de lo señalado en los artículos 45 y 46 de la presente Ley, se tendrá en definitiva lo establecido por el Poder Ejecutivo del Estado de Querétaro, en relación con los montos que se establezcan conforme a la Ley de Coordinación Fiscal, la Ley de Coordinación Fiscal Estatal Intermunicipal del Estado de Querétaro y la Ley que Fija las Bases, Montos y Plazos conforme a las cuales se distribuirán las Participaciones Federales correspondientes a los Municipios del Estado de Querétaro, para el ejercicio fiscal 2025.

Artículo Sexto. Para lo señalado en materia de ingresos derivados de financiamiento en la presente Ley, se deberá observar lo establecido en la Ley de Disciplina Financiera de las Entidades Federativas y los Municipios.

Artículo Séptimo. Para la determinación y pago de las contribuciones y sus accesorios, las cantidades correspondientes se ajustarán al múltiplo de cincuenta centavos más próximo, inferior o superior, según corresponda.

Artículo Octavo. Una vez agotado todo procedimiento administrativo de recuperación, se faculta a las autoridades fiscales municipales para que lleven a cabo la cancelación de los créditos fiscales municipales cuyo cobro les corresponde efectuar, en los casos en que exista imposibilidad práctica y material de cobro. Se considera que existe imposibilidad práctica de cobro, entre otras, cuando los deudores no tengan bienes embargables, el deudor hubiere fallecido o desaparecido sin dejar bienes a su nombre o cuando por sentencia firme hubiere sido declarado en quiebra. Se considera que existe imposibilidad material para efectuar el cobro, cuando exista cambio de situación jurídica tanto del sujeto pasivo como del objeto generador de la contribución.

Artículo Noveno. La Secretaría de Tesorería y Finanzas del Municipio de Corregidora, Qro., podrá establecer resoluciones de carácter general y facilidades administrativas para efectos de las contribuciones previstas en esta Ley, las cuales se publicarán en la Gaceta Municipal.

Artículo Décimo. En la aplicación del artículo 33, fracción X, mientras no se suscriba el convenio de coordinación para que el Municipio asuma la función de servicio de Catastro, esta continuará prestándose por el Poder Ejecutivo del Estado de Querétaro, en los términos que señala la normatividad vigente.

Artículo Decimoprimer. Para efectos del cobro del Servicio de Alumbrado Público previsto en el artículo 26, de la presente ley, las autoridades competentes adscritas al Municipio de Corregidora, Qro., podrán facultar a la compañía o empresa suministradora del servicio de energía eléctrica para el único efecto de recaudar el derecho mencionado conjuntamente con el consumo de energía eléctrica, sin que ello indique modificar o invalidar los elementos sustanciales de dicha contribución, ni que se entienda que la cuota del derecho referido, se encuentre vinculada en forma alguna con el consumo mismo respecto de todos aquellos contribuyentes beneficiarios que tengan contratado el servicio de energía eléctrica con la compañía o empresa suministradora del servicio.

Artículo Decimosegundo. El pago de las contribuciones municipales se podrá hacer con efectivo en moneda de curso legal, con transferencia electrónica, con tarjeta de crédito, con tarjeta de debito, con cheque: nominativo, de caja, al portador o certificado y salvo buen cobro; o en cualquier otra forma que a autorice el encargado de las finanzas públicas municipales.

Artículo Decimotercero. Para el ejercicio fiscal 2025, el Servicio de Agua Potable y Alcantarillado, seguirá prestándose por la Comisión Estatal de Aguas, organismo que pagará los derechos respectivos en los términos que señale la Ley que regula la prestación de los servicios de agua potable, alcantarillado y saneamiento del Estado de Querétaro y el Decreto por el que se crea la Comisión Estatal de Aguas, aplicándose las tarifas vigentes.

Artículo Decimocuarto.

Artículo Decimoquinto. Para el ejercicio fiscal 2025, aquellos programas que otorguen beneficios fiscales por concepto de Impuesto Predial y/o Impuesto Sobre Traslado de Dominio, en los Asentamientos Humanos Irregulares en Proceso de Regularización, quedarán sin efectos; debiendo expedir el H. Ayuntamiento acuerdo con validez anualizada

Artículo Decimosexto. Para el ejercicio fiscal 2025, el importe del Impuesto Predial por bimestre no tendrá incremento ni podrá ser inferior respecto del último bimestre causado en el ejercicio fiscal inmediato anterior. Se exceptúan del presente artículo aquellos supuestos que contemplen las disposiciones generales de la presente Ley.

Artículo Decimoséptimo. Los obligados a presentar avisos, declaraciones, realizar pagos o aquellos que soliciten trámites o servicios, podrán realizarlos en las oficinas de la Secretaría de Tesorería y Finanzas del Municipio de Corregidora, Qro., o a través de medios electrónicos que al efecto establezca dicha dependencia.

Artículo Decimoctavo. Para los efectos de la presente Ley, el importe señalado en las tablas de conceptos, se entenderá como el costo, tarifa o monto de las contribuciones municipales a pagar en moneda nacional

Artículo Decimonoveno. Envíese al titular del Poder Ejecutivo del Estado, para su publicación en el Periódico Oficial del Gobierno del Estado de Querétaro "La Sombra de Arteaga".

Resolutivo Tercero. Aprobado el presente dictamen, emítase el proyecto de Ley correspondiente.



ANEXOS

CRITERIOS GENERALES PARA LA FORMULACIÓN DE LA LEY DE INGRESOS PARA EL MUNICIPIO DE CORREGIDORA, QRO.

En cumplimiento a la Norma para armonizar la presentación de la información adicional a la iniciativa de la Ley de ingresos, así como lo previsto en los artículos 9, fracciones I y IX, 14 y 61, fracción I, último párrafo de la Ley General de Contabilidad Gubernamental y Cuarto Transitorio del Decreto por el que se reforma y adiciona la Ley General de Contabilidad Gubernamental, para transparentar y armonizar la información financiera relativa a la aplicación de recursos públicos en los distintos órdenes de gobierno, publicado en el Diario Oficial de la Federación el 12 de noviembre de 2012, se emite el formato anualizado del proyecto de Ley de Ingresos del Municipio de Corregidora, Qro, para el Ejercicio Fiscal 2025.

La presente iniciativa de Ley de Ingresos, en cumplimiento al artículo 5, fracción I de la Ley de Disciplina Financiera de las Entidades Federativas y de los Municipios integra a continuación los Objetivos, Metas y Estrategias.

Objetivos, Metas y alcances

El Municipio de Corregidora, Qro., posee cualidades únicas que lo posicionan como la entidad con mayor potencial económico, turístico y social dentro de nuestro Estado.

El Gobierno al frente del Municipio de Corregidora Qro., para el periodo del 2024-2027, tiene como idea central, continuar hacia el rumbo del progreso y con la aspiración de construir un municipio en donde el sentido de pertenencia sea motivo de orgullo para todos, asimismo, presenta y detalla las políticas, estrategias y líneas de acción que determinarán el destino de los recursos y las prioridades de la administración.

En el ámbito económico, el actual gobierno seguirá enfocado a fortalecer los procesos y acciones en temas normativos, financieros, administrativos y de control interno, a través de líneas de acción enfocadas en crear condiciones para construir un gobierno íntegro y transparente; generar acciones para fortalecer la hacienda municipal y mejorar los procesos de las dependencias en las labores del día a día; además de continuar con los procesos administrativos asociados con el desempeño cotidiano de la gestión gubernamental.

Dichas líneas de acción se encuentran orientadas a ordenar la recaudación municipal y gasto del recurso público, destacando acciones de apoyo a grupos vulnerables para el cumplimiento de sus obligaciones.

Dentro de las obligaciones principales de la Secretaría de Tesorería y Finanzas, se encuentra elaborar y proponer el proyecto de iniciativa de ley que se requiere para el manejo de los asuntos tributarios del municipio, así como recaudar los impuestos, derechos, productos, aprovechamientos y contribuciones que correspondan a éste; por ello, el principal objetivo de la Iniciativa de Ley de Ingresos, atiende a proveer una herramienta jurídica que da certeza y orden a la actividad recaudadora municipal, a través de la cual, se permite la estabilidad administrativa y orgánica de las contribuciones que tiene derecho a percibir el municipio.

La capacidad recaudatoria es un elemento indispensable que garantiza la sustentabilidad de las finanzas públicas, con el objetivo de fortalecer los ingresos propios del Municipio; una de las estrategias primordiales de la planeación municipal 2024-2027, es continuar con el modelo de atención ciudadana el cual ha permitido la realización de trámites y requisitos simplificados y accesibles al ciudadano; además que tenga cobertura amplia con diversos puntos de atención dentro de la circunscripción municipal; también el seguimiento y cumplimiento de Programas de mejora continua que permitan el correcto desarrollo de los procesos, sistemas y proyectos. De igual manera, fortalecer un gobierno íntegro, transparente y responsable por medio de la generación y aplicación correcta del recurso, para la Hacienda Municipal.

En el siguiente cuadro se muestra un resumen de las principales estrategias, servicios y líneas de acción encaminadas al Fortalecimiento de la Hacienda Municipal:

EJE	NIVEL	DESCRIPCIÓN	INDICADOR	META
Administración Integra, Transparente y Responsable	Estrategia	Gobierno Fortalecido y Eficiente	Calificación otorgada por la Agencia Calificadora Moody's	Nacional AA+ MX
			Calificación otorgada por la Agencia Calificadora Fitch Ratings	Local BBB- / AAA
	Componente	Fortalecimiento de la Hacienda Municipal	Autonomía Financiera	63.00%
			Balance presupuestario	85.00%
	Línea de acción	Impulsar el uso eficiente y transparente de los recursos financieros municipales	Porcentaje de gasto social respecto del gasto total	90.00%



	Implementar programas de apoyo que fomenten la recaudación	Porcentaje de verificaciones realizadas a beneficiarias y beneficiarios que han recibido apoyo en el pago de predial con respecto al total de apoyos entregados (tu ciudad contigo)	60.00%
	Establecer políticas que fortalezcan la Hacienda Municipal	Porcentaje de ingresos propios recaudados por medios alternativos por pago de contribuyentes respecto del total de ingresos propios municipales	80.00%

Notas:

- *Los indicadores pueden sufrir modificaciones en su redacción, metas y dimensiones, con base a los resultados del cierre del ejercicio fiscal 2024.*

Asimismo, y con el fin máximo de permitir el quehacer municipal, es necesario, indispensable e intrínseco a sus funciones de derecho público, contar con los recursos para tales efectos, por ello, con fundamento en lo anterior, es que se presenta el plan de acción del Municipio en materia de ingresos, el cual pretende establecer los mecanismos que permitan la continuidad en el incremento de la recaudación de ingresos propios e ingresos totales.

**ANEXO IV
SITUACIÓN ECONÓMICA MUNICIPAL**

La política de ingresos para el Ejercicio Fiscal 2025, está orientada a generar un mayor espacio fiscal, se propone una serie de medidas para fortalecer la recaudación, a través de una mayor eficiencia de la administración tributaria, así como reducir espacios regulatorios que permiten esquemas de elusión y evasión fiscal. Lo anterior con la finalidad de dotar de mayor equidad al sistema impositivo asegurando que cada contribuyente participe con la carga fiscal que le corresponde.

Los resultados alcanzados en el marco de la transformación de la política económica han sido acompañados por un entorno de finanzas públicas sanas con balances públicos moderados y una deuda en niveles sostenibles.

Dentro de las obligaciones principales del Municipio de Corregidora, Qro., es elaborar y proponer el proyecto de ley que se requiere para el manejo de los asuntos tributarios del Municipio, así como recaudar los impuestos, derechos, productos, aprovechamientos y contribuciones que correspondan a éste; por ello, el principal objetivo de la Ley de Ingresos, atiende a proveer una herramienta jurídica que da certeza y orden a la actividad recaudadora municipal, a través de la cual, se permite la estabilidad administrativa y orgánica de las contribuciones que tiene derecho a percibir el municipio.

La Iniciativa de Ley de Ingresos propone cambios importantes que facilitan el cumplimiento voluntario, promueven la formalización y el aumento en la base de contribuyentes, disuaden conductas que erosionan la base recaudatoria y fomentan la competitividad y el crecimiento.

Asimismo, se busca preservar la fortaleza de los ingresos públicos mediante acciones que simplificarán el marco tributario y garantizarán el cumplimiento del pago de impuestos existentes, que, en conjunto con el buen dinamismo del consumo privado, las ganancias de empresas y el mercado laboral, permitirán que el Municipio tenga mayores ingresos presupuestarios respecto a años anteriores.

Por ello y en cumplimiento a los Criterios para la formulación de la Ley de Ingresos del Municipio de Corregidora, Qro., para el Ejercicio Fiscal 2025, y de conformidad con lo publicado en fecha 12 de octubre de 2018, en el Periódico Oficial del Gobierno del Estado de Querétaro, "La Sombra de Arteaga", se acordaron las reformas a los Criterios para la elaboración y presentación homogénea de la información financiera y de los formatos a que hace referencia la Ley de Disciplina Financiera de las Entidades Federativas y los Municipios:

El Municipio de Corregidora, Qro., se localiza en el bajío, en el centro de la República Mexicana, a siete kilómetros de la capital del Estado, colinda con los municipios de Querétaro y Huimilpan; forma parte de la zona metropolitana de Querétaro, por ello es considerado uno de los cuatro municipios conurbados y el tercero más poblado de la entidad.

Superficie

Querétaro tiene una extensión de 11,690.6 km² lo que representa 0.6 % de la superficie del país.



Fuente: Marco Geoestadístico. Censo de Población y Vivienda 2020.



Página oficial del Instituto Nacional de Estadística y Geografía



Actualmente el Municipio de Corregidora, Qro., ocupa el 2.02% de la superficie del Estado, cuenta con una extensión territorial de 23,490 ha; uno de sus fines es la búsqueda de un nivel de vida óptimo y de calidad para sus habitantes, por lo que está sometido funcionalmente a mantener un equilibrio entre pertenecer a la conurbación metropolitana del Estado y conservar su status de municipio autónomo, así como sus tradiciones y costumbres.

Distribución Poblacional Municipal

El Municipio de Corregidora, Qro., ha experimentado un crecimiento demográfico significativo. Si bien, el crecimiento ha generado desarrollo y progreso, es preciso reconocer que también ha creado nuevos retos en cuanto a convivencia, movilidad y seguridad de sus habitantes.

Mantener el ritmo de este crecimiento y desarrollo económico en balance con el medio ambiente y la sustentabilidad, es esencial para garantizar los niveles de bienestar y seguridad que merecen los ciudadanos; por ello, la responsabilidad y el crecimiento del municipio no depende únicamente del gobierno, sino también y en gran medida, de la confianza, cooperación, participación y corresponsabilidad de los ciudadanos, a fin de contribuir con los ingresos del municipio, en la manera equitativa y proporcional que les corresponda, para impulsar de manera conjunta el desarrollo del Municipio de Corregidora, Qro.

Por cuanto a habitantes se refiere, el Municipio de Corregidora, Qro., tiene el 8.9% del total de los habitantes del Estado de Querétaro, tal como se detalla en la siguiente tabla:

Porcentaje de habitantes del Municipio de Corregidora, Querétaro ¹		
Entidad	Habitantes	Porcentaje
Estado de Querétaro	2,368,467	100%
Municipio de Corregidora	212,567	8.9%

Las tres principales localidades con mayor población son: El Pueblito (115,264), Venceremos (21,352) y San José de Los Olvera (19,873).

El Municipio es el nivel de gobierno más cercano a la población y, en consecuencia, al que más se le demanda de manera directa, la oportuna prestación de servicios públicos indispensables, por lo que resulta necesario planear y fortalecer su Hacienda Pública Municipal, a través de una política fiscal tendiente permanentemente a depurar, actualizar y ampliar la base de contribuyentes, así como conducir sus recursos con base a los principios de la administración pública: eficiencia, eficacia, economía, transparencia y honradez, legalidad, racionalidad, austeridad, control y rendición de cuentas, para satisfacer los objetivos a los que están destinados.

¹ Instituto Nacional de Estadística y Geografía (2020). *Panorama sociodemográfico de Querétaro 2020*. Consultado en internet el 30 de septiembre de 2021, en: <http://cuentame.inegi.org.mx/monografias/informacion/queret/poblacion/default.aspx?tema=me&e=22>

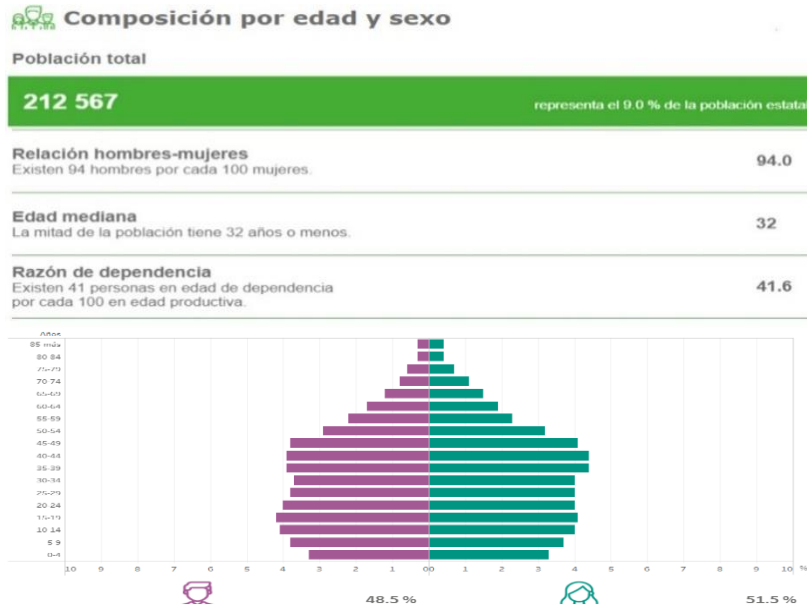

Página oficial del Instituto Nacional de Estadística y Geografía.
INEGI Panorama sociodemográfico de Querétaro 2020.
(Últimos datos estadísticos oficiales)

La presente administración ha abordado las obligaciones conferidas al municipio por decreto constitucional, así como los diversos ordenamientos legales, estatales y municipales, que rigen el funcionamiento del Ayuntamiento, además de transformar su gestión permitiendo procesos fortalecidos, eficientes,



transparentes e íntegros. Ante todo, se cumplirán con las demandas ciudadanas de manera atenta, eficaz y cercana en aras de construir un mejor Corregidora para todos.

El contar con un marco jurídico regulatorio, facilita el promover el equilibrio de las finanzas públicas municipales mediante una más eficiente recaudación, así como un estricto control del ejercicio de gasto, enfocado a generar una política de austeridad, gestión financiera y calidad en la administración de los recursos.

Para el ejercicio fiscal 2025, se pretende dar continuidad a las políticas públicas que han llevado a esta administración a obtener los buenos resultados económicos observados hasta ahora, mismos que sentarán las bases para la transformación del Municipio de Corregidora, Qro., con un mayor crecimiento de nuestra economía y del bienestar de la población.

El Municipio de Corregidora, Qro., dentro de sus primordiales retos, está observar y encontrar el equilibrio entre los principios, derechos y facultades municipales de contenido económico-financiero, para el fortalecimiento de la autonomía contemplada a nivel Constitucional, garantizando la libre administración de la hacienda municipal, cuyo fin es fortalecer la autonomía y autosuficiencia económica para la libre disposición y aplicación de recursos, así como satisfacer necesidades sin estar afectados por intereses ajenos que obliguen a ejercer los recursos públicos en rubros no prioritarios o distintos a las necesidades reales, en los términos que fijen las leyes.

Consolidación Financiera Municipal

Que del Presupuesto Ciudadano 2025 del Municipio de Corregidora, Qro., se advierte que los ingresos propios del Municipio representan el 55.1% del total del presupuesto, éstos son generados mediante la recaudación de impuestos, derechos, productos y aprovechamientos, es decir, los recursos propios del Municipio de Corregidora, Qro., ascienden a \$1,024,703,531.00, quedando distribuidos de la siguiente manera:

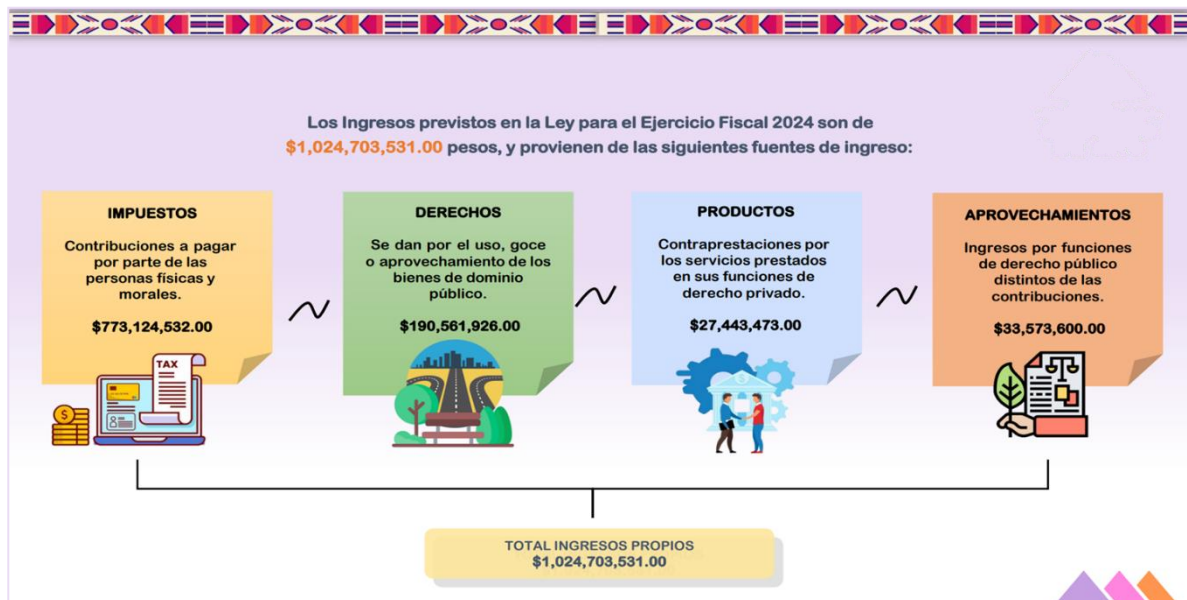

La Ley de Ingresos precisa los ingresos que el Municipio, deberá recaudar en el transcurso del ejercicio fiscal y, posteriormente, destinarlos a cubrir con los gastos públicos correspondientes.

A partir de esta estimación de los montos a recaudar durante el ejercicio fiscal, se pueden financiar las acciones a llevar a cabo por el Municipio con la finalidad de dar cumplimiento a los objetivos establecidos.

El Municipio es reconocido por las principales agencias calificadoras de riesgo, por tener una alta capacidad para generar ingresos propios. De hecho, estos representan las dos terceras partes de los ingresos totales y son obtenidos a través del pago de tu predial, licencias de funcionamiento y construcción, así como de los servicios culturales y deportivos que se brindan para todos los habitantes.

Estabilidad Financiera Municipal

Dentro de las actividades municipales que han abonado a la estabilidad financiera están respaldadas por buenas prácticas de administración de gobierno interno y un adecuado desempeño operativo derivado de una alta capacidad de generación de ingresos propios.

La principal encomienda de captación de recursos para el Fortalecimiento Hacendario, es la implementación de acciones instrumentadas por la Secretaría de Tesorería y Finanzas, a través de políticas recaudatorias claras y dirigidas al ingreso de recursos propios; es así que, para el cierre del año 2024, se proyecta una recaudación, al cierre del ejercicio en cita, por ingresos propios de \$1,279,310,960.22 (Un mil doscientos setenta y nueve millones trescientos diez mil novecientos sesenta pesos 22/100 M.N.) y por ingresos federales a la orden de \$738,348,379.20 (Setecientos treinta y ocho millones trescientos cuarenta y ocho mil trescientos setenta y nueve pesos 20/100 M.N.); estimándose cerrar el ejercicio fiscal 2024, con una recaudación total cercana a los \$2,017,659,339.42 (Dos mil diecisiete millones seiscientos cincuenta y nueve mil trescientos treinta y nueve pesos 42/100 M.N.); lo anterior derivado de los Estados Financieros del Municipio de Corregidora, Qro., al mes de octubre 2024 y con información programada de noviembre a diciembre de 2024.



Otro indicador de la dinámica de crecimiento del Municipio es el superávit en Desarrollo Inmobiliario, de los últimos años, actualmente los polos de mayor desarrollo en el sector residencial son los Municipios de Corregidora y Querétaro.

Entre las medidas que se han tomado se encuentran el fortalecimiento en materia de seguridad pública y acciones para la generación de empleos; mientras que en la parte de infraestructura se han logrado convenios importantes con el Gobierno del Estado.

El crecimiento del Estado, va tres veces sobre la media Nacional y el crecimiento de Corregidora va a la par de este impulso, por lo que se prevé que la inversión que se genere en el Municipio pueda mantener esta racha positiva para seguir generando fuentes de empleo y desarrollo a esta municipalidad.

La presente iniciativa de Ley de Ingresos, en cumplimiento al artículo 5, fracción III de la Ley de Disciplina Financiera de las Entidades Federativas y de los Municipios integra a continuación riesgos relevantes:

RIESGOS RELEVANTES

Durante el Ejercicio Fiscal 2025, pueden presentarse desviaciones con respecto a lo que se esperaba en el momento de elaborar y aprobar la Ley de Ingresos del Municipio de Corregidora, Qro., para el Ejercicio Fiscal 2025, tales como:

Las estimaciones de finanzas públicas para 2025, consideran un marco macroeconómico prudente que incorpora las perspectivas de los principales indicadores económicos para el año. No obstante, se debe considerar que durante el ejercicio fiscal se pueden presentar choques macroeconómicos y otros factores inusuales que generen desviaciones con respecto a lo previsto en el Paquete Económico.

Las finanzas públicas del Municipio de Corregidora, Qro., mantienen dependencia de los ingresos provenientes de las Participaciones, Aportaciones y Convenios Federales, ingresos que prevé la Ley de Coordinación Fiscal, de tal manera que las variaciones respecto al año anterior, representa una disminución que afectará los ingresos que disponga el Municipio para financiar su desarrollo en materia de destinos específicos como educación, salud, infraestructura social y seguridad pública.

Por cuanto ve a los ingresos que recibe el Municipio por Participaciones Federales, éstas dependen directamente de la recaudación federal participable, destacando entre ellos el Impuesto Sobre la Renta y el Impuesto al Valor Agregado; de darse una variación a la baja en la percepción, conceptos altamente influenciados por variables ajenas al control municipal, generando un desequilibrio en la Hacienda Pública Municipal.

El panorama económico global presenta retos importantes para 2024 que posiblemente se extiendan hacia 2025. Entre los más destacados se encuentran el entorno inflacionario global, principalmente en los precios de alimentos y servicios, que aún no muestran un ritmo acelerado para regresar a los niveles anteriores a la pandemia. Adicionalmente, el conflicto geopolítico derivado de la guerra en Ucrania y las tensiones entre EE.UU. y China ha dado un impulso adicional a las presiones inflacionarias y llevado a una reconfiguración del comercio global.

Una apreciación del peso frente al dólar reduce los ingresos petroleros debido a que una proporción elevada de los mismos está asociada a las exportaciones de crudo. Por otra parte, reduce el costo financiero por la disminución del valor en pesos de la deuda denominada en moneda extranjera.

La fortaleza del peso frente al dólar impacta las metas de ingresos estimadas por el gobierno municipal con lo cual tendría que tener más cuidado en el ejercicio del presupuesto, es decir realizar aquellos gastos que son los que tienen un impacto social, económico y financiero.

Con el fin de mantener la estabilidad macroeconómica y la sostenibilidad fiscal, el diseño de la política fiscal considera riesgos que pudieran presionar a las finanzas públicas en el largo plazo. Entre estos riesgos, se encuentran las presiones sobre el gasto en salud y protección social asociadas a los cambios demográficos, las obligaciones financieras del sector público y los efectos de posibles desastres naturales.

Las consecuencias latentes sobre la economía, han aumentado la aversión al riesgo entre inversionistas de toda la región, lo que ocasiona una salida significativa de capital de los mercados emergentes hacia activos más seguros, que, a su vez, ha implicado dislocaciones en los mercados financieros, particularmente a los sectores de transporte y de turismo, el incremento en las primas de riesgo y deterioro de los volúmenes de operación de los mercados bursátiles.

En este sentido, la colaboración entre agentes de gobierno y gestores inmobiliarios, la comunidad inversora y los promotores, ha tomado un papel fundamental, por lo que se seguirán realizando las alianzas para reducir el riesgo de los planes de crecimiento y desarrollo que resulten financieramente inviables, así como, conseguir un progreso económico y social.

Ahora bien, el Municipio de Corregidora, Qro., ha experimentado un crecimiento demográfico significativo. Si bien, el crecimiento ha generado desarrollo y progreso, es preciso reconocer que también ha creado nuevos retos en cuanto a convivencia, movilidad y seguridad de sus habitantes. Mantener el ritmo de este crecimiento y desarrollo económico en balance con el medio ambiente y la sustentabilidad es esencial para garantizar los niveles de bienestar y seguridad que merecen los ciudadanos.

Un cambio en la percepción de los inversionistas respecto de la economía e inseguridad a nivel Nacional, podría afectar el ingreso de capitales y el crecimiento económico del Municipio.

Formato 7a. Proyecciones de ingresos - LDF

PROYECCIONES DE INGRESOS - LDF				
(PESOS)				
(CIFRAS NOMINALES)				
CONCEPTO	AÑO EN CUESTIÓN	2026	2027	2028
	2025			
1. Ingresos de Libre Disposición (1=A+B+C+D+E+F+G+H+I+J+K+L)	1,613,064,584.00	1,674,123,606.75	1,724,347,314.95	1,776,077,734.40
A. Impuestos	864,506,643.00	885,552,055.31	912,118,616.97	939,482,175.48
B. Cuotas y Aportaciones de Seguridad Social	-	-	-	-



C. Contribuciones de Mejoras	-	-	-	-
D. Derechos	199,599,911.00	205,587,908.33	211,755,545.58	218,108,211.95
E. Productos	34,068,471.00	41,785,525.13	43,039,090.88	44,330,263.61
F. Aprovechamientos	33,573,600.00	32,775,594.98	33,758,862.83	34,771,628.71
G. Ingresos por Ventas de Bienes y Prestación de Servicios	-	-	-	-
H. Participaciones	481,315,959.00	508,422,523.00	523,675,198.69	539,385,454.65
I. Incentivos Derivados de la Colaboración Fiscal	-	-	-	-
J. Transferencias y Asignaciones	-	-	-	-
K. Convenios	-	-	-	-
L. Otros Ingresos de Libre Disposición	-	-	-	-
2. Transferencias Federales Etiquetadas (2=A+B+C+D+E)	243,166,352.00	250,461,342.56	257,975,182.84	265,714,438.32
A. Aportaciones	243,166,352.00	250,461,342.56	257,975,182.84	265,714,438.32
B. Convenios	-	-	-	-
C. Fondos Distintos de Aportaciones	-	-	-	-
D. Transferencias, Asignaciones, Subsidios y Subvenciones, y Pensiones y Jubilaciones	-	-	-	-
E. Otras Transferencias Federales Etiquetadas	-	-	-	-
3. Ingresos Derivados de Financiamientos (3=A)	-	-	-	-
A. Ingresos Derivados de Financiamientos	-	-	-	-
4. Total de Ingresos Projectados (4=1+2+3)	1,856,230,936.00	1,924,584,949.31	1,982,322,497.79	2,041,792,172.72
Datos Informativos				
1. Ingresos Derivados de Financiamientos con Fuente de Pago de Recursos de Libre Disposición	\$194,544,680.00	-	-	-
2. Ingresos derivados de Financiamientos con Fuente de Pago de Transferencias Federales Etiquetadas	11,956,163.00	-	-	-
3. Ingresos Derivados de Financiamiento (3 = 1 + 2)	206,500,843.00	0.00	0.00	0.00

Formato 7c.

MUNICIPIO DE CORREGIDORA, QUERETARO				
RESULTADOS DE INGRESOS - LDF				
(PESOS)				
CONCEPTO	2021	2022	2023	AÑO EN CUESTIÓN
				2024
1. Ingresos de Libre Disposición (1=A+B+C+D+E+F+G+H+I+J+K+L)	1,383,626,207.30	1,557,797,132.41	1,745,560,121.86	1,591,319,067.76
A. Impuestos	858,556,692.41	900,774,518.58	945,513,550.95	811,716,292.18
B. Cuotas y Aportaciones de Seguridad Social	-	-	-	-
C. Contribuciones de Mejoras	-	-	-	-
D. Derechos	150,551,487.23	155,003,028.50	199,269,637.10	209,103,151.27
E. Productos	15,745,792.13	39,164,997.19	63,507,591.80	49,092,691.06
F. Aprovechamientos	35,930,096.53	30,954,044.09	41,216,603.23	56,835,021.25
G. Ingresos por Ventas de Bienes y Prestación de Servicios	-	-	-	-
H. Participaciones	322,842,139.00	431,900,544.05	496,052,738.78	464,571,912.00
I. Incentivos Derivados de la Colaboración Fiscal	-	-	-	-
J. Transferencias y Asignaciones	-	-	-	-
K. Convenios	-	-	-	-
L. Otros Ingresos de Libre Disposición	-	-	-	-
2. Transferencias Federales Etiquetadas (2=A+B+C+D+E)	217,261,354.45	283,642,459.19	251,279,894.83	228,787,591.04
A. Aportaciones	140,950,094.00	178,397,664.53	215,047,217.00	221,682,077.00
B. Convenios	76,311,260.45	105,244,794.66	36,232,677.83	7,105,514.04
C. Fondos Distintos de Aportaciones	-	-	-	-
D. Transferencias, Asignaciones, Subsidios y Subvenciones, y Pensiones y Jubilaciones	-	-	-	-
E. Otras Transferencias Federales Etiquetadas	-	-	-	-
3. Ingresos Derivados de Financiamientos (3=A)	-	-	-	-
A. Ingresos Derivados de Financiamientos	-	-	-	-



4. Total de Resultados de Ingresos (4=1+2+3)	1,600,887,561.75	1,841,439,591.60	1,996,840,016.69	1,820,106,658.80
Datos Informativos	-	-	-	-
1. Ingresos Derivados de Financiamientos con Fuente de Pago de Recursos de Libre Disposición	-	-	-	-
2. Ingresos derivados de Financiamientos con Fuente de Pago de Transferencias Federales Etiquetadas	-	-	-	-
3. Ingresos Derivados de Financiamiento (3 = 1 + 2)	-	-	-	-
(f) Los importes corresponden a los ingresos devengados al cierre trimestral más reciente disponible y estimado para el resto del ejercicio				

ATENTAMENTE
SEXAGÉSIMA PRIMERA LEGISLATURA
DEL ESTADO DE QUERÉTARO
COMISIÓN DE PLANEACIÓN Y PRESUPUESTO

DIP. LUIS GERARDO ÁNGELES HERRERA
PRESIDENTE

DIP. MAURICIO CÁRDENAS PALACIOS
SECRETARIO

El presente dictamen fue aprobado en Sesión de la Comisión de Planeación y Presupuesto, del día 09 de diciembre de 2024, con la asistencia de los Diputados Luis Gerardo Ángeles Herrera y Mauricio Cárdenas Palacios, así como la Diputada Adriana Elisa Meza Argaluz, quienes votaron a favor.

Dictamen de la "Iniciativa de Ley de Ingresos del Municipio de El Marqués, Qro., para el ejercicio fiscal 2025", Presentado por la Comisión de Planeación y Presupuesto (Discusión y Votación) (Sentido: Aprobación);

Querétaro, Qro., a 09 de diciembre de 2024.

Comisión de Planeación y Presupuesto.

Asunto: Se rinde dictamen.

HONORABLE PLENO DE LA SEXAGÉSIMA PRIMERA
LEGISLATURA DEL ESTADO DE QUERÉTARO
P R E S E N T E:

Con fecha 02 de diciembre de 2024 se turnó, a la Comisión de Planeación y Presupuesto, para su estudio y dictamen, la "*Iniciativa de la Ley de Ingresos del Municipio de El Marqués, Qro., para el Ejercicio Fiscal 2025*", presentada por el M. EN A.P. Rodrigo Mesa Jiménez, Secretario del Ayuntamiento del Municipio de El Marqués, Qro.

De conformidad con lo dispuesto en los artículos 19, fracción II, de la Constitución Política del Estado Libre y Soberano de Querétaro, 44, 48, 49, 144, fracción I y 145, fracción XX, de la Ley Orgánica del Poder Legislativo del Estado de Querétaro, esta Comisión es competente y por ello se abocó al análisis y estudio de la propuesta de mérito, rindiendo el presente dictamen:

CONSIDERANDO

1. Que el artículo 115 de la Constitución Política de los Estados Unidos Mexicanos señala que los Estados adoptarán, para su régimen interior, la forma de gobierno republicano, representativo, democrático, laico y popular, teniendo como base de su división territorial y de su organización política y administrativa, el municipio libre.
2. Que acorde a la disposición legal en cita, es posible afirmar que los municipios están investidos de personalidad jurídica y patrimonio propios. Además, de conformidad con lo establecido en la fracción IV del numeral referido en el considerando anterior, los municipios administran libremente su hacienda, la cual se formará de los rendimientos de los bienes que les pertenezcan, así como de las contribuciones y otros ingresos que las Legislaturas establezcan a su favor, y en todo caso:
 - a) Percibirán las contribuciones, incluyendo tasas adicionales, que establezcan los Estados sobre la propiedad inmobiliaria, de su fraccionamiento, división, consolidación, traslación y mejora, así como las que tengan por base el cambio de valor de los inmuebles.
 - b) Las participaciones federales, que serán cubiertas por la Federación a los Municipios, con arreglo a las bases, montos y plazos que anualmente se determinen por las Legislaturas de los Estados.
 - c) Los ingresos derivados de la prestación de servicios públicos a su cargo.
3. Que los ayuntamientos, en el ámbito de sus atribuciones, son competentes para proponer a la Legislatura Estatal las cuotas y tarifas aplicables a impuestos, derechos, contribuciones de mejoras y las tablas de valores unitarios de suelo y construcciones, las cuales significan la base para el cobro de las contribuciones sobre la propiedad inmobiliaria, acorde a lo dispuesto en el párrafo tercero de la fracción IV del precitado artículo 115 de la Constitución Federal.

Esta facultad fue confirmada por la Primer Sala de la Suprema Corte de Justicia de la Nación, cuyos integrantes, en uso de su potestad, emitieron el criterio localizable bajo el rubro "*HACIENDA MUNICIPAL. PRINCIPIOS, DERECHOS Y FACULTADES EN ESA MATERIA, PREVISTOS EN EL ARTÍCULO 115, FRACCIÓN IV, DE LA CONSTITUCIÓN POLÍTICA DE*



LOS ESTADOS UNIDOS MEXICANOS” cuyo contenido a la letra dice:

“El citado precepto constitucional establece diversos principios, derechos y facultades de contenido económico, financiero y tributario a favor de los municipios para el fortalecimiento de su autonomía a nivel constitucional, los cuales, al ser observados, garantizan el respeto a la autonomía municipal, y son los siguientes: a) el principio de libre administración de la hacienda municipal, que tiene como fin fortalecer la autonomía y autosuficiencia económica de los municipios, para que tengan libre disposición y aplicación de sus recursos y satisfagan sus necesidades sin estar afectados por intereses ajenos que los obliguen a ejercer sus recursos en rubros no prioritarios o distintos de sus necesidades reales, en los términos que fijen las leyes y para el cumplimiento de sus fines públicos; además, este principio rige únicamente sobre las participaciones federales y no respecto de las aportaciones federales, pues las primeras tienen un componente resarcitorio, ya que su fin es compensar la pérdida que resienten los estados por la renuncia a su potestad tributaria originaria de ciertas fuentes de ingresos, cuya tributación se encomienda a la Federación; mientras que las aportaciones federales tienen un efecto redistributivo, que apoya el desarrollo estatal y municipal, operando con mayor intensidad en los estados y municipios económicamente más débiles, para impulsar su desarrollo, tratándose de recursos preetiquetados que no pueden reconducirse a otro tipo de gasto más que el indicado por los fondos previstos en la Ley de Coordinación Fiscal; b) el principio de ejercicio directo del ayuntamiento de los recursos que integran la hacienda pública municipal, el cual implica que todos los recursos de la hacienda municipal, incluso los que no están sujetos al régimen de libre administración hacendaria -como las aportaciones federales-, deben ejercerse en forma directa por los ayuntamientos o por quienes ellos autoricen conforme a la ley. Así, aun en el caso de las aportaciones federales esta garantía tiene aplicación, ya que si bien estos recursos están preetiquetados, se trata de una preetiquetación temática en la que los municipios tienen flexibilidad en la decisión de las obras o actos en los cuales invertirán los fondos, atendiendo a sus necesidades y dando cuenta de su utilización a posteriori en la revisión de la cuenta pública correspondiente; c) el principio de integridad de los recursos municipales, consistente en que los municipios tienen derecho a la recepción puntual, efectiva y completa tanto de las participaciones como de las aportaciones federales, pues en caso de entregarse extemporáneamente, se genera el pago de los intereses correspondientes; d) el derecho de los municipios a percibir las contribuciones, incluyendo las tasas adicionales que establezcan los estados sobre la propiedad inmobiliaria, de su fraccionamiento, división, consolidación, traslación y mejora, así como las que tengan por base el cambio de valor de los inmuebles; e) el principio de reserva de fuentes de ingresos municipales, que asegura a los municipios tener disponibles ciertas fuentes de ingreso para atender el cumplimiento de sus necesidades y responsabilidades públicas; f) la facultad constitucional de los ayuntamientos, para que en el ámbito de su competencia, propongan a las legislaturas estatales las cuotas y tarifas aplicables a impuestos, derechos, contribuciones de mejoras y las tablas de valores unitarios de suelo y construcciones que sirvan de base para el cobro de las contribuciones sobre la propiedad inmobiliaria, propuesta que tiene un alcance superior al de fungir como elemento necesario para poner en movimiento a la maquinaria legislativa, pues ésta tiene un rango y una visibilidad constitucional equivalente a la facultad decisoria de las legislaturas estatales; y, g) la facultad de las legislaturas estatales para aprobar las leyes de ingresos de los municipios”.

4. Que además, el párrafo cuarto de la fracción IV, del multicitado numeral 115 de la Carta Magna, establece que las legislaturas de los Estados aprobarán las leyes de ingresos de los municipios, mientras que los presupuestos de egresos serán aprobados por los ayuntamientos, con base en sus ingresos disponibles. En ese sentido, es por mandato constitucional que los ayuntamientos presentan sus propuestas de leyes de ingresos y que, a su vez, también dentro del marco competencial que establece la Constitución Federal, las legislaturas, en este caso la Sexagésima Primera Legislatura del Estado de Querétaro, apruebe las mismas.
5. Que de acuerdo con el artículo 14 de la Constitución Política del Estado Libre y Soberano de Querétaro podemos afirmar que la hacienda pública de los municipios está constituida por los bienes muebles e inmuebles comprendidos en su patrimonio y por los ingresos que establezcan en su favor las leyes.
6. Que además, en términos del artículo 18, fracción IV de la misma Constitución local, los ayuntamientos se encuentran facultados para presentar, ante la Legislatura del Estado, diversas iniciativas de leyes o decretos que estimen pertinentes; en el caso particular, iniciativas de leyes de ingresos, mismas que serán aprobadas por el Congreso Local, de conformidad con el artículo 17, fracción X, de la norma legal invocada con antelación.
7. Que las leyes de ingresos de los municipios del Estado de Querétaro son disposiciones normativas en las que se determina anualmente el monto de los impuestos, contribuciones de mejoras, derechos, productos, aprovechamientos, participaciones, aportaciones e ingresos extraordinarios, que tendrá derecho a percibir cada una de las municipalidades del Estado; asimismo, contienen otras disposiciones de carácter general que tienen por objeto coordinar la recaudación de las contribuciones, tal como lo disponen los artículos 115, fracción IV de la Constitución Política de los Estados Unidos Mexicanos; 3 y 16 de la Ley de Hacienda de los Municipios del Estado de Querétaro, así como los diversos 28, 35 y 36 de la Ley para el Manejo de los Recursos Públicos del Estado de Querétaro y la Ley de Disciplina Financiera de las Entidades Federativas y los Municipios.

Aunado a ello, es menester del legislador local considerar los criterios establecidos por el máximo tribunal de la Nación, relativos a cada uno de los elementos señalados en el párrafo que antecede, a fin de fortalecer las determinaciones tomadas a través de todo el proceso legislativo que se desarrolla para la integración de la Ley de Ingresos de cada uno de los municipios, cito:

“Época: Novena Época
 Registro: 170741
 Instancia: Pleno
 Tipo de Tesis: Aislada
 Fuente: Semanario Judicial de la Federación y su Gaceta
 Tomo XXVI, Diciembre de 2007
 Materia(s): Administrativa
 Tesis: P. XXXIII/2007
 Página: 20

FINES EXTRAFISCALES. NO NECESARIAMENTE DERIVAN DE LA EXPOSICIÓN DE MOTIVOS DE LA LEY CORRESPONDIENTE O DEL PROCESO LEGISLATIVO QUE LE DIO ORIGEN, SINO QUE PUEDEN DEDUCIRSE DEL PRECEPTO QUE LOS ESTABLEZCA.

La Suprema Corte de Justicia de la Nación ha sostenido que tratándose de actos de autoridad legislativa, el requisito de fundamentación se satisface cuando aquella actúa dentro de los límites de las atribuciones que la Constitución Política de los Estados Unidos Mexicanos le confiere y la motivación se colma cuando las leyes que emite se refieren a relaciones sociales que deben regularse jurídicamente, sin que esto implique que todas y cada una de las disposiciones que integran los ordenamientos deban ser materia de una motivación específica, pues ello significaría una actividad materialmente imposible de llevar a cabo. Ahora bien, si de la simple lectura de una norma tributaria se advierte, prima facie, que está orientada a impulsar, conducir o desincentivar ciertas actividades o usos sociales, según sean considerados útiles o no para el desarrollo armónico del país, y los fines que pretende son fácilmente identificables en tanto se desprenden con claridad del propio precepto sin necesidad de hacer un complicado ejercicio de interpretación, es incuestionable que el juzgador puede sostener que el precepto relativo establece fines extrafiscales aunque sobre el particular no se haya hecho pronunciamiento alguno en la exposición de motivos o en el proceso legislativo respectivo.”

8. Que en ejercicio de sus facultades, el Ayuntamiento del Municipio de El Marqués, Qro., aprobó en Sesión Extraordinaria de Cabildo de fecha 27 de noviembre de 2024, su Iniciativa de Ley de Ingresos para el ejercicio fiscal 2024, la cual presentó en tiempo y forma ante este Poder Legislativo el 27 de noviembre de 2024, dando cumplimiento a lo ordenado en el artículo 35 de la Ley para el Manejo de los Recursos Públicos del Estado de Querétaro y 108 de la Ley Orgánica Municipal del Estado de Querétaro.
9. Que de acuerdo con los artículos 103 y 104 de la Ley Orgánica Municipal del Estado de Querétaro, la hacienda pública municipal se forma con los ingresos ordinarios y extraordinarios que determina anualmente la Legislatura con base en los ordenamientos fiscales aplicables. Para ello, se define como ingresos ordinarios a los impuestos, derechos, productos, aprovechamientos, contribuciones especiales y participaciones en ingresos que establezcan las leyes respectivas; y como extraordinarios, todos aquellos cuya percepción se



autorice excepcionalmente para cubrir gastos eventuales o el importe de determinadas obras públicas; dentro de esta categoría quedan comprendidos los empréstitos o financiamientos adicionales.

10. Que en un ejercicio de estudio, análisis, recopilación de información, sustento y apoyo técnico de la presente Ley, se contó con la participación del representante de las finanzas públicas del Municipio de El Marqués, Qro., así como de la Entidad Superior de Fiscalización del Estado, en la Sesión de Comisión de Planeación y Presupuesto de fecha 04 de diciembre de 2024.

11. Que es indispensable la generación de ingresos que permitan al Municipio de El Marqués, Qro., la posibilidad de brindar a sus habitantes un nivel de calidad de vida, pues es indiscutible el auge del desarrollo que en diversos ámbitos está teniendo esta municipalidad, lo que genera y obliga a enfrentar grandes retos derivados de las múltiples necesidades del aumento constante en el crecimiento. En razón de ello, la presente norma debe traducirse en mejores servicios públicos, más seguridad e infraestructura urbana.

Así pues, estamos ante la idea del incremento de necesidades y satisfactores, así como la exigencia de obtención de recursos, manejo de medios y finalmente, el pago que será necesario para la ejecución de esas actividades. Ante ello, es evidente que el Municipio debe captar recursos financieros a través de diversas fuentes, entre ellas las contribuciones, productos y aprovechamientos que los particulares deberán aportar para el gasto público; toda vez que constituye una obligación para éstos, en términos del artículo 31, fracción IV, de nuestra Carta Magna.

12. Que no debe omitirse que la Constitución Federal reconoce el Principio de Libre Administración Hacendaria Municipal, en donde se introduce el concepto de autonomía como parte de los atributos del Municipio, y se concibe como potestad, que dentro de la noción de Estado en su amplio sentido pueden gozar los municipios de libertad para regir intereses peculiares de su vida interior, mediante normas y órganos de gobierno propios, contando así con la prerrogativa de libre administración para el manejo de sus recursos.

En concordancia con ello, fue el Pleno de la Suprema Corte de Justicia de la Nación quien emitió diversas interpretaciones que se consideran jurisprudencia y con cuyo contenido se refuerza lo expuesto y argumentado, como es el caso de la que a continuación se transcribe:

"HACIENDA MUNICIPAL. CONCEPTOS SUJETOS AL RÉGIMEN DE LIBRE ADMINISTRACIÓN HACENDARIA (ARTÍCULO 115, FRACCIÓN IV, DE LA CONSTITUCIÓN FEDERAL).

El artículo 115, fracción IV, de la Constitución Federal, establece que la hacienda municipal se formará de los rendimientos de los bienes que les pertenezcan, así como de las contribuciones y otros ingresos que las legislaturas establezcan a su favor, y en todo caso: a) Percibirán las contribuciones, incluyendo tasas adicionales, que establezcan los Estados sobre la propiedad inmobiliaria, de su fraccionamiento, división, consolidación, traslación y mejora así como las que tengan por base el cambio de valor de los inmuebles; b) Las participaciones federales, que serán cubiertas por la Federación a los Municipios con arreglo a las bases, montos y plazos que anualmente se determinen por las Legislaturas de los Estados; y, c) Los ingresos derivados de la prestación de servicios públicos a su cargo. De una interpretación armónica, sistemática y teleológica de la disposición constitucional, se concluye que la misma no tiende a establecer la forma en que puede integrarse la totalidad de la hacienda municipal, sino a precisar en lo particular aquellos conceptos de la misma que quedan sujetos al régimen de libre administración hacendaria, toda vez que, por una parte, la hacienda municipal comprende un universo de elementos que no se incluyen en su totalidad en la disposición constitucional y que también forman parte de la hacienda municipal y, por otra, la disposición fundamental lo que instituye, más que la forma en que se integra la hacienda municipal, son los conceptos de ésta que quedan comprendidos en el aludido régimen de libre administración hacendaria."

También son puntal para confirmar lo anteriormente señalado, los criterios que diversos Tribunales en materia de amparo sostienen, cuyos rubros indican:

- D. **DEL PLENO DE LA SUPREMA CORTE DE JUSTICIA DE LA NACIÓN:** LEYES DE INGRESOS. PUEDEN ESTABLECER IMPUESTOS CON TODOS SUS ELEMENTOS.
- E. **DE LA PRIMER SALA:** LEY DE INGRESOS. LA CONSTITUCIÓN NO PROHÍBE QUE POR VIRTUD DE ÉSTA PUEDA MODIFICARSE UN ELEMENTO REGULADO PREVIAMENTE EN LA LEGISLACIÓN PROPIA DE ALGÚN IMPUESTO.
- F. **DEL TERCER TRIBUNAL COLEGIADO DEL SEGUNDO CIRCUITO:** LEYES DE INGRESOS DE LA FEDERACION. PUEDEN DEROGAR LEYES FISCALES ESPECIALES.

13. Que la presente Ley de Ingresos, en apego a los principios de disciplina financiera y responsabilidad hacendaria, no contempla la creación de nuevos impuestos, mantiene los mismos ingresos tributarios con sus diversos elementos contributivos; y en estricto apego a los principios de equidad, proporcionalidad y justicia tributaria, lo que permitirá facilitar el cumplimiento voluntario de obligaciones fiscales por parte de los ciudadanos, además de mantener los esquemas tributarios y mecanismos integrales de recaudación que coadyuvan a elevar los ingresos propios. Por lo anterior, resulta necesario continuar con un fortalecimiento de la hacienda pública a través de políticas fiscales que permitan una actividad constante en la depuración, actualización y ampliación de base de contribuyentes cumplidos, así como brindar eficiencia y transparencia en los recursos públicos.

14. Que la proporcionalidad tributaria tutelada por el artículo 31, fracción IV de la Constitución Política de los Estados Unidos Mexicanos, ha sido ampliamente desarrollada por la Suprema Corte de Justicia de la Nación y por los Tribunales de la Federación, y se ha concluido que ésta consiste en que exista congruencia entre el impuesto creado por el Estado y la capacidad contributiva de los obligados. Lo que se traduce en el deber del legislador de establecer las contribuciones necesarias para satisfacer el gasto público tomando en consideración su capacidad económica y su mayor o menor capacidad para contribuir a esos gastos, expresada al realizar el hecho gravado, aportando una parte justa de su patrimonio, imponiendo una tasa o tarifa que considere, mida o refleje mejor esa capacidad contributiva.

Sobre el particular, el Pleno del Máximo Tribunal del País, al resolver la acción de inconstitucionalidad 29/2008 sostuvo medularmente que, aún y cuando el legislador cuenta con un amplio margen para la configuración de los elementos esenciales del tributo, la tasa o tarifa impositiva debe ser coherente con su naturaleza, a fin de evitar que se ponga en riesgo un postulado constitucional o el acceso a valores mínimos humanos. Por tal motivo, la idoneidad de la tasa o tarifa establecida por el legislador, es un factor fundamental para determinar si el tributo vulnera o no el principio de proporcionalidad tributaria. Por ello precisó que, para garantizar la idoneidad de la tasa o tarifa de una contribución es importante considerar las diferencias existentes entre los distintos tipos de tasas o tarifas aplicables, distinguiendo los siguientes: específicos, porcentuales, mixtos y progresivos. Al respecto, el Alto Tribunal ha considerado que tanto los tipos impositivos porcentuales y progresivos son compatibles con las contribuciones sobre la propiedad inmobiliaria.

En ese sentido, se ha tenido como resultado del análisis de los elementos cuantitativos del Impuesto Predial e Impuesto Sobre Traslado de Dominio, como lo son la tasa o tarifa imponible o tipo de gravamen; que el método de cálculo idóneo y acorde a la naturaleza especial de dichas contribuciones, y el que garantiza la eficacia y respeto a los principios constitucionales de proporcionalidad y equidad tributaria, se logra a través del esquema impositivo establecido en las Tarifas Progresivas.

La progresividad de la tarifa se consigue mediante la estructura de distintos rangos de la base gravable definidos entre un límite mínimo y uno máximo, con la cuota fija y la tasa aplicable sobre el excedente del límite inferior, dado que ello permite cuantificar el gravamen en atención a la verdadera capacidad contributiva del causante, ya que la tasa no se aplica sobre el total de la base, sino únicamente a la porción que excede de cada rango y al resultado se le suma la cuota fija, cuya cuantía debe ser cercana a la del impuesto a pagar en el límite superior del rango inmediato anterior, para compensar la diferencia de una unidad de medición de la base gravable entre un rango y otro.



La cuota fija manejada en las Tarifas Progresivas, se utiliza como un mecanismo para impedir que por el aumento -infimo- en una unidad del parámetro de medición de la base gravable que origine un cambio de rango, al rebasar su límite superior, se eleve de manera desproporcional o inequitativa el monto de la contribución, respecto de la del renglón anterior, no permitiendo que se aplique una tasa considerablemente mayor a un contribuyente que cambió de rango por un valor muy mínimo en relación con quien contribuyó en el rango anterior.

La cuota fija trata de compensar ese cambio de rango al ser aplicable únicamente a la suma que resulte igual al rango anterior, mientras que la tasa restante, sólo se aplica al excedente, por eso es marginal, otorgando así, un trato idéntico para todos aquellos contribuyentes que se encuentran en la misma situación frente a la ley; por ello la cuota fija debe acercarse al monto de lo pagado en el límite superior del renglón anterior.

Así pues, las Tarifas Progresivas previstas en la presente Ley, contienen un sistema de rangos basados en un límite inferior, un límite superior, una cuota fija y una tasa marginal aplicable sólo al excedente del límite inferior, lo que permite que las mismas contengan los elementos necesarios para respetar el principio constitucional de proporcionalidad tributaria, pues le corresponde pagar una carga tributaria superior a quien revela mayor capacidad económica y menor, a quien expresa una capacidad económica inferior.

Se agrega que ha sido criterio reiterado de los Tribunales de la Federación, que para corroborar que los valores arrojados por las Tarifas Progresivas respetan el principio de proporcionalidad tributaria, es indispensable realizar las operaciones aritméticas necesarias y analizar los resultados.

Sobre esta guisa se afirma que, el hecho de que el excedente sobre los límites inferior y superior de todos los rangos de la tabla que contiene la tarifa del impuesto no se incremente en la misma proporción, e inclusive en algunos exista decremento o en otros pueda mantenerse igual, no torna inconstitucional al Impuesto en sí mismo, en la medida que para lograr que la progresividad de la tarifa sea efectiva, dichos valores deben ajustarse en la medida que sea posible; es decir, los valores contenidos en la Tabla de Valores Progresivos no fueron determinados de manera caprichosa y arbitraria, más bien son el resultado del desarrollo y resultado de diversas operaciones matemáticas, así como de procesos estadísticos, financieros y de distribución, que garantizan la mayor progresividad posible, de ahí que la autoridad cuente con un amplio margen para la configuración de los elementos del tributo, la tasa o la tarifa impositiva.

En función de ello, el incremento no puede llegar a resultar exacto o idéntico en todos los renglones, ya que en algunos casos puede presentarse un incremento en mayor proporción que en otros, sin que dicha situación anule en forma alguna, el principio de proporcionalidad que impera en todo el mecanismo impositivo analizado en su conjunto y no de manera aislada, comparando un renglón en particular con respecto al que lo antecede o el que le sucede, y por ende es que dicha situación no rompe con la proporcionalidad de toda la tabla en su conjunto, pues sigue pagando más quien demuestra mayor capacidad económica y menos quien lo hace de manera inferior; resultando que además, dichos aumentos, aunque difieren, no son desmedidos ni arbitrarios y por ende, no impactan de manera significativa en la progresividad de los renglones de la tabla a grado tal de romperla, ya que en cierta medida, existe una continuidad visible en cada uno de ellos, pero sin dar saltos exacerbados de un rango a otro puesto que en la mayoría de los casos, el incremento no rebasa tan siquiera el peso de diferencia en los últimos renglones, en los cuales, la capacidad económica demostrada del contribuyente es mucho mayor que en los primeros.

Tratándose del Impuesto Sobre Traslado de Dominio, igualmente que, para el caso del Impuesto Predial, se propone ajustar marginalmente la tarifa progresiva que actualmente se aplica manteniendo la observancia de los principios constitucionales de proporcionalidad y equidad tributaria.

Por último, se destaca que el esquema de tarifas progresivas para el cálculo del Impuesto Predial e Impuesto Sobre Traslado de Dominio implementado a partir de ejercicios fiscales anteriores, se desarrolló a través de un diseño de investigación con elementos de análisis cuantitativos, los cuales permitieron exponer el problema en torno a la recaudación del Impuesto Predial, mismo que a su vez evidenció resultados significativos entre lo que se recauda y lo que se debiera recaudar. Por otro lado, en la parte descriptiva se expusieron las estrategias empleadas por las autoridades municipales y los logros pretendidos. De este modo, considerando ambos tipos de análisis, se construyeron estrategias que han demostrado su efectividad y han permitido al Municipio incrementar su recaudación por concepto de dichos tributos, lo que a su vez se ha traducido en la ampliación de la cobertura de los servicios públicos y en el mejoramiento de los mismos, situación que trae por consecuencia una mejor calidad de vida en la población a través de la ejecución de obras de impacto social como medida de legitimidad.

15. Que ya adentrados en el contenido de la presente Ley, en materia de impuestos, el Predial es uno de los conceptos que mayor incidencia tiene entre los componentes de los ingresos propios del Municipio de El Marqués, Qro., definiéndose dicho Impuesto como el tributo que grava la propiedad, copropiedad, propiedad en condominio, copropiedad en condominio, posesión y la coposesión, de todo predio ubicado en el territorio del Municipio de El Marqués, Qro., donde la calidad del sujeto obligado es el propietario de un bien inmueble, terreno, vivienda, oficina, edificio o local comercial.

Siendo que el artículo 115, fracción IV, de la Constitución Política de los Estados Unidos Mexicanos, establece que una de las facultades de los Ayuntamientos en materia fiscal, es la de proponer ante la Legislatura local, las tasas, cuotas y tarifas aplicables a las bases para la determinación de los impuestos, derechos, productos, aprovechamientos y que se establezcan en su favor.

EN MATERIA JURÍDICA Impuesto Predial

El objetivo central de este trabajo es establecer un programa municipal de mejora en la recaudación del Impuesto Predial mediante la actualización de la tabla única matemáticamente elaborada y sustentada en rangos de valores catastrales denominada "Tabla de Valores Progresivos", con la finalidad de eficientar la recaudación bajo un esquema de metas y resultados propiciando, además, la modernización de procesos a través de la inclusión de sistemas de información catastral. Con esto, se espera que exista mayor interacción entre los contribuyentes y las autoridades municipales, las cuales emplearán los recursos en obras de impacto social como medida de transparencia y legitimidad.

Para el desarrollo del objetivo central se empleó un diseño de investigación con elementos de análisis cuantitativos, estos elementos cuantitativos permitieron exponer el problema en torno a la recaudación del Impuesto Predial, el cual se evidenció con resultados significativos entre lo que se recauda y lo que se debiera recaudar. Por otro lado, en la parte descriptiva se expusieron las estrategias empleadas por las autoridades municipales y los logros pretendidos. De este modo, considerando ambos tipos de análisis se construyeron estrategias que pretenden erradicar la problemática y así alcanzar los objetivos propuestos.

El objetivo central posee a su vez objetivos particulares, los cuales sirven como eje para identificar si se cumplirá con la consigna establecida. De este modo, los objetivos particulares propuestos son los siguientes:

- a) Analizar los mecanismos y procesos de recaudación del Impuesto Predial en el Municipio.
- b) Identificar las estrategias empleadas para eficientar la recaudación del Impuesto Predial.
- c) Analizar la estructura tributaria municipal e identificar los beneficios que otorgan a la ciudadanía y su relevancia en materia recaudatoria.
- d) Establecer la tendencia de la recaudación del Impuesto Predial.
- e) Establecer el potencial recaudatorio del impuesto predial en el supuesto de existir un 100% de recaudación.
- f) Diseñar estrategias y las líneas de acción correspondientes que permitan incrementar la recaudación del impuesto predial en el municipio.



Este proyecto está diseñado con la finalidad de actualizar las características del Impuesto Predial y su administración en el Municipio de El Marqués y principalmente reestructurar y actualizar la "Tabla de Valores Progresivos" que dé equidad al Impuesto Predial a todos los contribuyentes que tengan al menos una propiedad.

De esta forma se realizó en primera instancia un diagnóstico de la situación actual.

La recopilación de la información en materia de Impuesto Predial en el Municipio de El Marqués, se realizó principalmente en la Dirección de Ingresos de la Secretaría de Finanzas Públicas y Tesorería Municipal. Esta área es la encargada de la gestión, el cobro y la administración del impuesto a la propiedad.

Para dar mayor solidez a la información recabada, se aplicó una metodología propuesta por el Instituto para el Desarrollo Técnico de las Haciendas Públicas (INDETEC) para el cálculo de la recaudación potencial del Impuesto Predial. Esta metodología parte de la recolección de datos básicos tales como:

- (a) Número de cuentas registradas.
- (b) Número de cuentas pagadas.
- (c) Número de cuentas no pagadas.
- (d) Facturación del ejercicio actual.

Con estos datos, se desarrollaron algunos indicadores para el cálculo de la recaudación potencial, considerando el dictamen propuesto por el INDETEC ya que propone las fórmulas que se emplearán, estableciendo el diseño del cálculo de la recaudación potencial se genera a partir de la sustitución de los valores en las fórmulas ya establecidas.

El hecho de actualizar la aplicación para la recaudación potencial del Impuesto Predial, tiene como principal objetivo ajustar los valores que pagan los contribuyentes. Esta acción redundará significativamente en el incremento de la percepción de ingresos derivados por el cobro del Impuesto Predial, y a su vez se traducirá en una importante fuente de ingresos para el Ayuntamiento, dichos recursos podrán ser empleados en obras y servicios públicos, que se traducirán en bienestar social.

ANÁLISIS MATEMÁTICO Impuesto Predial

Para el desarrollo de la tabla de tarifa progresiva utilizada para la determinación del impuesto predial fue empleado el principio de regresión. Dicho enfoque es utilizado principalmente para la determinación del número de rangos, la fórmula de la regresión es la siguiente:

$$\ln VC_i = \hat{\alpha} + \hat{\beta}k + \hat{u}_i$$

Donde:

$\ln VC_i$: es el logaritmo natural del valor catastral i ,

$\hat{\alpha}$: es el intercepto de la ecuación,

$\hat{\beta}$: es la pendiente de la ecuación,

k : es un cuantil en particular, mismo que puede tomar valores de $k = 1, 2, \dots, K$, donde K es el número total de cuantiles,

\hat{u}_i : es el error de estimación.

Para la elección puntual de K se realizan múltiples modelos de regresión como el de la ecuación anterior en los que se comienza con un valor de $K = 1$, se pasa a $K = 2$, y así sucesivamente.

De cada uno de estos modelos es posible retomar el criterio de Akaike (AIC), mismo que puede definirse como una medida usada en estadística para evaluar la calidad de un modelo y comparar varios en función de su ajuste y complejidad, haciendo énfasis en que entre menor sea dicho criterio mejor será el modelo.

El AIC ayuda a encontrar el equilibrio entre el ajuste del modelo y su simplicidad. La fórmula de este criterio es la siguiente:

$$AIC = 2\delta - 2\ln(L)$$

donde:

δ : es el número de parámetros en el modelo,

L : es la verosimilitud del modelo.

Como se observa en la siguiente figura, el criterio deja de disminuir de manera significativa a partir del rango 20; sin embargo, al tomar en cuenta que el esquema original de tasas progresivas contiene 25 rangos, se decidió ampliar a 30 para considerar los valores de la distribución que se encuentran por encima del último límite inferior de la estructura original.

Figura 1. Relación entre el número de rangos y el criterio de Akaike.



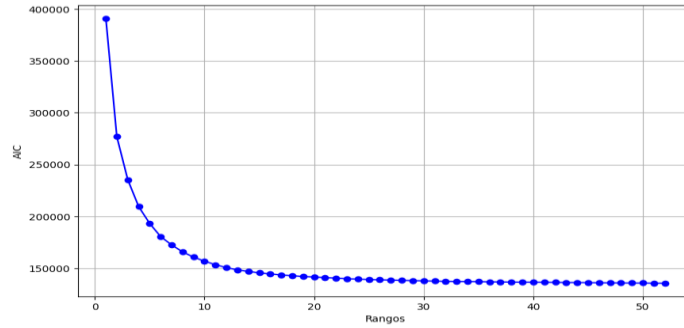

Fuente: Elaborado por INDETEC con base en información proporcionada por la Dirección de Ingresos de la Secretaría de Finanzas Públicas y Tesorería Municipal de El Marqués, Querétaro.

Tomando esto en cuenta, se optó por la ampliación de la estructura original a 30 rangos continuando con la dinámica de crecimiento de los límites, encontrando que al ampliar de esta forma la estructura el penúltimo límite superior asciende a 22,119,848.26 pesos. La dinámica de crecimiento de los límites superiores es la siguiente:

$$LS_r = 129,875.90(1 + \mu_L)^{r-1}$$

Donde:

LS_r : es el límite superior del rango r ,

129,875.90: es el valor en pesos del primer límite superior,

μ_L : es la tasa de crecimiento entre los límites.

Finalmente, como primer límite inferior se insertó el valor de 0.00 pesos, ya que en el primer rango la determinación del impuesto es directamente la multiplicación entre el factor a aplicar sobre el excedente del límite inferior y la base gravable; mientras que los límites subsiguientes se obtuvieron por medio de la siguiente fórmula:

$$\text{Cuando } r > 1 \\ LI_r = LS_{r-1} + 0.01$$

Donde:

LI_r : es el límite inferior del rango r ,

LS_{r-1} : es el límite superior del rango $r - 1$.

0.01: representa un centavo en pesos mexicanos.

Los nuevos límites inferiores y superiores de la estructura propuesta se muestran en la siguiente tabla:

Tabla 1. Límites inferiores y superiores con 30 rangos.

Rango	Límite Inferior	Límite Superior
1	0.00	129,875.90
2	129,875.91	156,032.91
3	156,032.92	187,457.93
4	187,457.94	225,211.96
5	225,211.97	270,569.65
6	270,569.66	325,062.38
7	325,062.39	390,529.94
8	390,529.95	469,182.67
9	469,182.68	563,676.06
10	563,676.07	677,200.42
11	677,200.43	813,588.58
12	813,588.59	977,445.33
13	977,445.34	1,174,302.81
14	1,174,302.82	1,410,807.40
15	1,410,807.41	1,694,944.01
16	1,694,944.02	2,036,305.73
17	2,036,305.74	2,446,417.71
18	2,446,417.72	2,939,126.24
19	2,939,126.25	3,531,066.26
20	3,531,066.27	4,242,223.00
21	4,242,223.01	5,096,606.72
22	5,096,606.73	6,123,063.31
23	6,123,063.32	7,356,248.26
24	7,356,248.27	8,837,796.66
25	8,837,796.67	10,617,728.91
26	10,617,728.92	12,756,139.51
27	12,756,139.52	15,325,226.01



28	15,325,226.02	18,411,726.53
29	18,411,726.54	22,119,848.25
30	22,119,848.26	En adelante

Fuente: Elaborado por INDETEC con base en información proporcionada por la Dirección de Ingresos de la Secretaría de Finanzas Públicas y Tesorería Municipal de El Marqués, Querétaro.

El siguiente paso consistió en determinar cuáles serían los factores a aplicar sobre el excedente del límite inferior por rango. La fórmula para la obtención de los factores a aplicar por rango es la siguiente:

$$T_r = 0.002227(1 + \mu_T)^{r-1}$$

Donde:

T_r : es el factor a aplicar sobre el excedente del límite inferior del rango r ,

0.002227: es el factor a aplicar sobre el excedente del límite inferior inicial,

μ_T : es la tasa de crecimiento de los factores.

Tabla 2. Factores a aplicar sobre el excedente del límite inferior con 30 rangos.

Rango	Factor a aplicar sobre el excedente del límite inferior
1	0.002227
2	0.002305
3	0.002386
4	0.002469
5	0.002556
6	0.002645
7	0.002738
8	0.002833
9	0.002933
10	0.003035
11	0.003141
12	0.003251
13	0.003365
14	0.003483
15	0.003605
16	0.003731
17	0.003862
18	0.003997
19	0.004137
20	0.004281
21	0.004431
22	0.004586
23	0.004747
24	0.004913
25	0.005085
26	0.005263
27	0.005447
28	0.005638
29	0.005835
30	0.006039

Fuente: Elaborado por INDETEC con base en información proporcionada por la Dirección de Ingresos de la Secretaría de Finanzas Públicas y Tesorería Municipal de El Marqués, Querétaro. Finalmente, se determinaron las cuotas fijas, utilizando como valor de partida al número 0, derivado del hecho de que, como se mencionó anteriormente, en el primer rango la determinación del impuesto es directamente la multiplicación de la tarifa progresiva y la base gravable. En las subsiguientes cuotas la fórmula consiste en lo siguiente:

$$\text{Cuando } r > 1 \\ CF_r = CF_{r-1} + (LS_{r-1} - LI_{r-1}) * T_{r-1},$$

donde,

CF_r es la cuota fija del rango r ,

CF_{r-1} es la cuota fija del rango $r - 1$,

LS_{r-1} es el límite superior del rango $r - 1$,

LI_{r-1} es el límite inferior del rango $r - 1$ y;

T_{r-1} es la tarifa del rango $r - 1$.

En la siguiente tabla se muestra de manera completa la nueva estructura de tarifa progresiva.

Tabla 3. Nueva estructura de tarifa progresiva.



Tarifa Progresiva para la determinación del Impuesto Predial 2025

Número de Rango	Rango de Valores Catastrales		Cuota fija en pesos	Cifra para aplicar al excedente del límite inferior
	Límite inferior	Límite superior		
1	\$0.00	\$129,875.90	\$0.00	0.002227
2	\$129,875.91	\$156,032.91	\$289.23	0.002305
3	\$156,032.92	\$187,457.93	\$349.52	0.002386
4	\$187,457.94	\$225,211.96	\$424.50	0.002469
5	\$225,211.97	\$270,569.65	\$517.71	0.002556
6	\$270,569.66	\$325,062.38	\$633.64	0.002645
7	\$325,062.39	\$390,529.94	\$777.77	0.002738
8	\$390,529.95	\$469,182.67	\$957.02	0.002833
9	\$469,182.68	\$563,676.06	\$1,179.84	0.002933
10	\$563,676.07	\$677,200.42	\$1,456.99	0.003035
11	\$677,200.43	\$813,588.58	\$1,801.54	0.003141
12	\$813,588.59	\$977,445.33	\$2,229.94	0.003251
13	\$977,445.34	\$1,174,302.81	\$2,762.64	0.003365
14	\$1,174,302.82	\$1,410,807.40	\$3,425.07	0.003483
15	\$1,410,807.41	\$1,694,944.01	\$4,248.82	0.003605
16	\$1,694,944.02	\$2,036,305.73	\$5,273.13	0.003731
17	\$2,036,305.74	\$2,446,417.71	\$6,546.75	0.003862
18	\$2,446,417.72	\$2,939,126.24	\$8,130.60	0.003997
19	\$2,939,126.25	\$3,531,066.26	\$10,099.96	0.004137
20	\$3,531,066.27	\$4,242,223.00	\$12,548.82	0.004281
21	\$4,242,223.01	\$5,096,606.72	\$15,593.28	0.004431
22	\$5,096,606.73	\$6,123,063.31	\$19,379.05	0.004586
23	\$6,123,063.32	\$7,356,248.26	\$24,086.38	0.004747
24	\$7,356,248.27	\$8,837,796.66	\$29,940.31	0.004913
25	\$8,837,796.67	\$10,617,728.91	\$37,219.16	0.005085
26	\$10,617,728.92	\$12,756,139.51	\$46,270.12	0.005263
27	\$12,756,139.52	\$15,325,226.01	\$57,524.57	0.005447
28	\$15,325,226.02	\$18,411,726.53	\$71,518.38	0.005638
29	\$18,411,726.54	\$22,119,848.25	\$88,920.07	0.005835
30	\$22,119,848.26	En adelante	\$110,556.96	0.006039

Fuente: Elaborado por INDETEC con base en información proporcionada por la Dirección de Ingresos de la Secretaría de Finanzas Públicas y Tesorería Municipal de El Marqués, Querétaro.

Por otra parte, la siguiente figura muestra cuál es la nueva distribución de cuentas de acuerdo con los rangos.

Figura 2. Distribución de cuentas por rango, 2025.

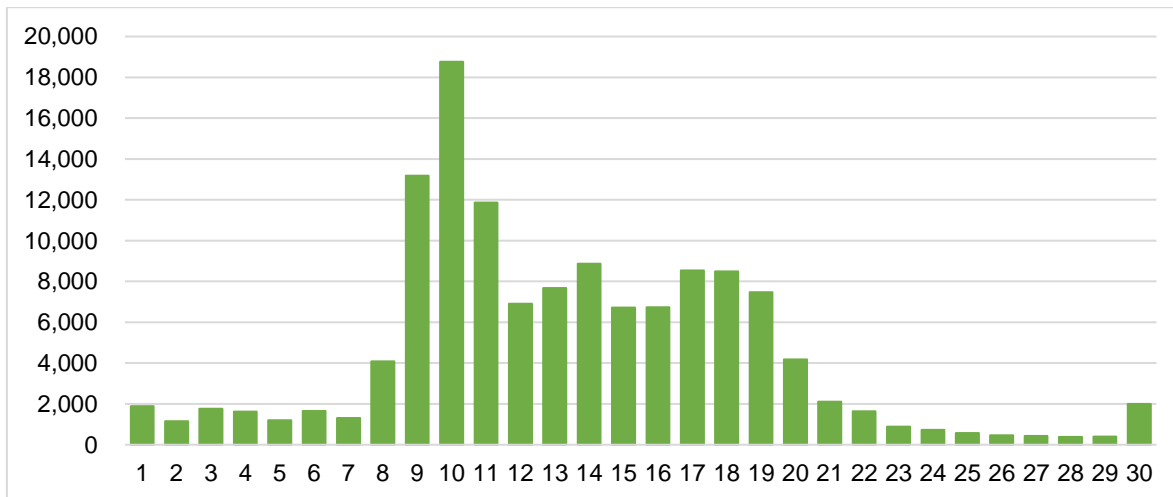

Fuente: Elaborado por INDETEC con base en información proporcionada por la Dirección de Ingresos de la Secretaría de Finanzas Públicas y Tesorería Municipal de El Marqués, Querétaro.



Con esto se garantiza que matemáticamente no habrá traslape en la aplicación de los excedentes del rango de valores catastrales sobre los límites inferiores de todos los niveles de la tabla.

Tabla 4. Operaciones aritméticas necesarias y resultados.

Se establece el mecanismo de progresividad y analiza la efectividad de la tarifa progresiva, donde el impuesto determinado por rango es proporcional de un rango a otro, al establecer que a la base gravable se le disminuirá el límite inferior que corresponda. A la diferencia se denominará excedente de límite inferior y se multiplicará por la cifra sobre el excedente de límite inferior del mismo rango, al resultado, se le sumará la cuota fija que corresponda, de acuerdo al rango en el que se ubicó la base del Impuesto.

La fórmula para la obtención de la proporcionalidad tributaria:

$$ID=(EsLIr \cdot T_r) + CF_r$$

Donde:

T_r es cifra sobre excedente del límite inferior

CF_r es la cuota fija que corresponda.

$EsLIr = Bs - LI_r =$ es excedente del límite inferior

Donde:

Bs es Base gravable

LI_r es Límite inferior del rango que corresponda

Tarifa progresiva respetan el principio de proporcionalidad tributaria

Número de Rango	Rango de valores catastrales		Cuota Fija en pesos	Cifra para aplicar al excedente del límite inferior	Impuesto determinado máximo por rango	Diferencias	Comprobación
	Límite Inferior	Límite Superior					
1	0	129,875.90	0	0.002227	289.23		
2	129,875.91	156,032.91	289.23	0.002305	349.52	0	Proporcional
3	156,032.92	187,457.93	349.52	0.002386	424.5	0	Proporcional
4	187,457.94	225,211.96	424.5	0.002469	517.71	0	Proporcional
5	225,211.97	270,569.65	517.71	0.002556	633.64	0	Proporcional
6	270,569.66	325,062.38	633.64	0.002645	777.77	0	Proporcional
7	325,062.39	390,529.94	777.77	0.002738	957.02	0	Proporcional
8	390,529.95	469,182.67	957.02	0.002833	1,179.84	0	Proporcional
9	469,182.68	563,676.06	1,179.84	0.002933	1,456.99	0	Proporcional
10	563,676.07	677,200.42	1,456.99	0.003035	1,801.54	0	Proporcional
11	677,200.43	813,588.58	1,801.54	0.003141	2,229.94	0	Proporcional
12	813,588.59	977,445.33	2,229.94	0.003251	2,762.64	0	Proporcional
13	977,445.34	1,174,302.81	2,762.64	0.003365	3,425.07	0	Proporcional
14	1,174,302.82	1,410,807.40	3,425.07	0.003483	4,248.82	0	Proporcional
15	1,410,807.41	1,694,944.01	4,248.82	0.003605	5,273.13	0	Proporcional
16	1,694,944.02	2,036,305.73	5,273.13	0.003731	6,546.75	0	Proporcional
17	2,036,305.74	2,446,417.71	6,546.75	0.003862	8,130.60	0	Proporcional
18	2,446,417.72	2,939,126.24	8,130.60	0.003997	10,099.96	0	Proporcional
19	2,939,126.25	3,531,066.26	10,099.96	0.004137	12,548.82	0	Proporcional
20	3,531,066.27	4,242,223.00	12,548.82	0.004281	15,593.28	0	Proporcional
21	4,242,223.01	5,096,606.72	15,593.28	0.004431	19,379.05	0	Proporcional
22	5,096,606.73	6,123,063.31	19,379.05	0.004586	24,086.38	0	Proporcional
23	6,123,063.32	7,356,248.26	24,086.38	0.004747	29,940.31	0	Proporcional
24	7,356,248.27	8,837,796.66	29,940.31	0.004913	37,219.16	0	Proporcional
25	8,837,796.67	10,617,728.91	37,219.16	0.005085	46,270.12	0	Proporcional
26	10,617,728.92	12,756,139.51	46,270.12	0.005263	57,524.57	0	Proporcional
27	12,756,139.52	15,325,226.01	57,524.57	0.005447	71,518.38	0	Proporcional
28	15,325,226.02	18,411,726.53	71,518.38	0.005638	88,920.07	0	Proporcional
29	18,411,726.54	22,119,848.25	88,920.07	0.005835	110,556.96	0	Proporcional
30	22,119,848.26	En Adelante	110,556.96	0.006039		0	Proporcional

La estructura tarifaria debe reflejar la capacidad contributiva, medida en este caso a través de la riqueza; en este sentido el modelo tarifario propuesto responde cabalmente al principio constitucional de proporcionalidad y equidad tributaria que en términos prácticos significan dar un trato igual a los iguales, que pague más quien más tiene y que pague menos quien menos tiene.

16. Que tratándose de otro de los principales impuestos municipales, tenemos al Impuesto Sobre Traslado de Dominio, como otro de los de mayor incidencia entre los componentes de los ingresos propios del Municipio de Querétaro, Qro. Se puede entender a éste como el tributo que grava la adquisición de inmuebles que consistan en el suelo o en el suelo y las construcciones adheridas a él, ubicados en el territorio del Municipio de Querétaro, Qro., así como los derechos relacionados con los mismos; en donde los sujetos obligados o contribuyentes son los adquirentes de bienes inmuebles, pudiendo ser un terreno, vivienda, oficina, edificio, local comercial, etcétera.



El artículo 115, fracción IV de la Constitución Política de los Estados Unidos Mexicanos, establece que una de las facultades de los ayuntamientos en materia fiscal es que pueden proponer ante la Legislatura local, las tasas, cuotas y tarifas aplicables a las bases para la determinación de los impuestos, derechos, productos, aprovechamientos y las demás que establezca la Legislatura; de ser aprobada las propuestas, éstas son publicadas en el Periódico Oficial del Gobierno del Estado de Querétaro "La Sombra de Arteaga" a través de la Ley de Ingresos respectiva a los municipios que enviaron su propuesta.

EN MATERIA JURÍDICA
Impuesto Traslado de Dominio

Con base en la Tabla de Valores Progresivos propuesta para el ejercicio 2025 se determina el impuesto sobre traslado de dominio, mismo que grava la adquisición de bienes inmuebles que consistan en el suelo o en el suelo y las construcciones adheridas a él, así como los derechos relacionados con los mismos.

Para los efectos de estos considerandos, conforme al actual texto de la Ley de Ingresos para el Municipio de El Marqués, para el Ejercicio Fiscal 2024, se entiende por adquisición la que se derive de:

1. Todo acto por el que se transmita la propiedad, incluyendo la donación, la que ocurra por causa de muerte y la aportación a toda clase de asociaciones y sociedades;
2. La división y/o disolución de copropiedad, la constitución o disolución de la sociedad conyugal, así como la modificación de las capitulaciones matrimoniales;

En las hipótesis a que se refiere el presente numeral, se causará si el valor de la parte adjudicada a algunos de los copropietarios o cónyuges, en su caso, exceda del valor de su respectiva porción. En estos casos el Impuesto se causará sobre la diferencia que exista entre el valor de la porción que le corresponde al copropietario o al cónyuge, y el valor de la porción que adquiera.
3. La adquisición, a través de permuta. En este caso se considerará que se efectúan dos adquisiciones;
4. La adquisición de la propiedad de bienes inmuebles, en virtud de resolución dictada en un proceso jurisdiccional de cualquier materia, o remate judicial o administrativo;
5. La devolución de la propiedad de bienes inmuebles derivada de:
 - a) Rescisión de contrato;
 - b) Terminación del contrato por mutuo acuerdo;
 - c) Reversión, en caso de expropiaciones;
 - d) Resolución administrativa; y
 - e) Resolución judicial. No se considerará que hay devolución de la propiedad de bienes, cuando dentro del procedimiento judicial se demuestre que dicha devolución se debe al detrimento sufrido por el actuar ilegal de un tercero sobre el bien que se devuelve.
6. La compraventa en la que el vendedor se reserva la propiedad, aun cuando la transferencia de ésta opere con posterioridad;
7. El contrato en el que se pacte que el futuro comprador entra en posesión de los bienes o que el futuro vendedor reciba el precio de la venta o parte de él, antes de que se formalice el contrato prometido;
8. La cesión de derechos al comprador o al futuro comprador en los casos de los numerales 6 y 7 que anteceden, respectivamente;
9. La adquisición de bienes inmuebles con motivo de la fusión y escisión de sociedades;
10. El pago en especie, independientemente del acto jurídico que lo origine;
11. La constitución de usufructo o su acrecentamiento, transmisión de éste entre vivos o de la nuda propiedad, así como la extinción de usufructo temporal;
12. La adquisición de inmuebles por prescripción;
13. Cuando se adjudiquen los bienes de la sucesión, así como al cederse los derechos del heredero o legatario en cualquier etapa del proceso sucesorio, o al enajenarse bienes por la sucesión. En estos dos últimos casos, el impuesto se causará en el momento en que se realice la cesión o la enajenación, independientemente del que se cause por el cesionario o por el adquirente.

Se considerará también cesión de derechos hereditarios la renuncia o repudio de la herencia o legado cuando sea efectuada después de la declaratoria de herederos o legatarios, cuando se incrementen las porciones de los coherederos o legatarios, así como la renuncia o el repudio de la herencia o legado hecha en favor de persona determinada cuando se realice antes de la declaratoria de herederos o legatarios.
14. Las estipulaciones traslativas de dominio, contenidas en instrumentos jurídicos, cuando tengan como fin modificar el adquirente, por lo que en estos casos se considerará que se efectúa un acto jurídico nuevo, para efectos del pago del Impuesto a que se refiere el presente artículo.
15. Los actos que se realicen a través de fideicomiso, así como la cesión de derechos en el mismo, siempre que involucren adquisición de inmuebles aportados o que se aporten en el citado fideicomiso, en los siguientes supuestos:
 - a) En el acto en el que, el fideicomitente designa o se obliga a designar fideicomisario diverso de él, siempre que no tenga derecho a readquirir del fiduciario los bienes.
 - b) En el acto en el que, el fideicomitente pierda el derecho a readquirir los bienes del fiduciario, si se hubiera reservado tal derecho.
 - c) En la adquisición por el fiduciario por constitución o aportación al fideicomiso, siempre que el fideicomitente no tenga derecho a readquirir el inmueble.
 - d) La transmisión de la propiedad de bienes inmuebles, considerada como la aportación de éstos a un fideicomiso, sin que los fideicomitentes se reserven el derecho de reversión y/o readquisición.



- e) Cuando en un fideicomiso y sus modificaciones por cualquier motivo, el fideicomitente aportante salga del mismo y/o deje de figurar como tal, no obstante que se haya reservado el derecho a readquirir del fiduciario los bienes inmuebles.
- f) La extinción total del fideicomiso, cuando el fideicomitente aportante no ejerza el derecho de reversión y/o readquisición del inmueble correspondiente.
- g) En los fideicomisos en garantía solo se causará el impuesto al transmitirse la propiedad del inmueble garantizado por incumplimiento de la obligación adquirida.
- h) Por la cesión total de derechos de fideicomitentes o fideicomisarios, cuando haya sustitución de un fideicomitente o de un fideicomisario, por cualquier motivo.
- i) La cesión parcial que realice el fideicomitente respecto a los derechos que tenga sobre los bienes afectos al fideicomiso a otro fideicomitente o a un tercero, aun cuando se reserve el derecho a readquirir dichos bienes, o bien si entre éstos se incluye que los bienes se transmitan a su favor. Se entenderá como tercero a persona diversa al fideicomitente aportante, incluyendo a las partes del fideicomiso.
- j) La transmisión de la propiedad de bienes inmuebles, que haga la fiduciaria en cumplimiento del fideicomiso; o por instrucciones del fideicomitente, fideicomisario o de cualquiera de las partes.
- k) La extinción total del fideicomiso, cuando el derecho de reversión y/o readquisición del fideicomitente aportante no haya sido objeto de ejecución la cláusula que establece tal derecho, y transmita el inmueble a un tercero.
- l) La transmisión de la propiedad de bienes inmuebles, que haga la fiduciaria en cumplimiento del fideicomiso; o por instrucciones del fideicomitente, fideicomisario o de cualquiera de las partes.
- m) Cualquier otro acto o contrato por el que se transmitan bienes inmuebles o derechos sobre los mismos, independientemente del nombre con que se identifique el acto o contrato de que se trate.

Son sujetos de este impuesto, las personas físicas o morales que adquieran inmuebles por alguna de las causas enumeradas anteriormente. El enajenante responderá solidariamente del impuesto que deba pagar el adquirente.

Los bienes inmuebles con los que se realice cualquier hecho, acto, operación o contrato que generen este impuesto, quedarán afectos preferentemente al pago del mismo.

ANÁLISIS MATEMÁTICO Impuesto Traslado de Dominio

Para el desarrollo de la tabla de tarifa progresiva utilizada para la determinación del Impuesto sobre Traslado de Dominio fue empleado el principio de regresión. Dicho enfoque es utilizado principalmente para la determinación del número de rangos, la fórmula de la regresión es la siguiente:

$$nBG_i = \hat{\alpha} + \hat{\beta}k + \hat{u}_i$$

Donde:

$\ln BG_i$: es el logaritmo natural de la base gravable i , $\hat{\alpha}$: es el intercepto de la ecuación,

$\hat{\beta}$: es la pendiente de la ecuación,

k : es un cuantil en particular, mismo que puede tomar valores de $k = 1, 2, \dots, K$, donde K es el número total de cuantiles,

\hat{u}_i : es el error de estimación.

Para la elección puntual de K se realizan múltiples modelos de regresión como el de la ecuación anterior en los que se comienza con un valor de $K = 1$, se pasa a $K = 2$, y así sucesivamente.

De cada uno de estos modelos es posible retomar el criterio de Akaike (AIC), mismo que puede definirse como una medida usada en estadística para evaluar la calidad de un modelo y comparar varios en función de su ajuste y complejidad, haciendo énfasis en que entre menor sea dicho criterio mejor será el modelo.

El AIC ayuda a encontrar el equilibrio entre el ajuste del modelo y su simplicidad. La fórmula de este criterio es la siguiente:

$$AIC = 2\delta - 2\ln(L)$$

Donde:

δ : es el número de parámetros en el modelo,

L : es la verosimilitud del modelo.

Como se observa en la siguiente figura, el criterio deja de disminuir de manera significativa a partir del rango 20¹, ampliando de esta forma la estructura original al agregarse 12 rangos más.

Figura 1. Relación entre el número de rangos y el criterio de Akaike.

¹ La fórmula para la elección del número de rangos es la siguiente: $\frac{AIC_j - AIC_{j-1}}{AIC_{j-1}} > -\delta$, donde AIC_j es el criterio de Akaike del modelo j y $-\delta$ es una tasa de decrecimiento que representa el límite donde dicho criterio deja de reducirse de manera sistemática.



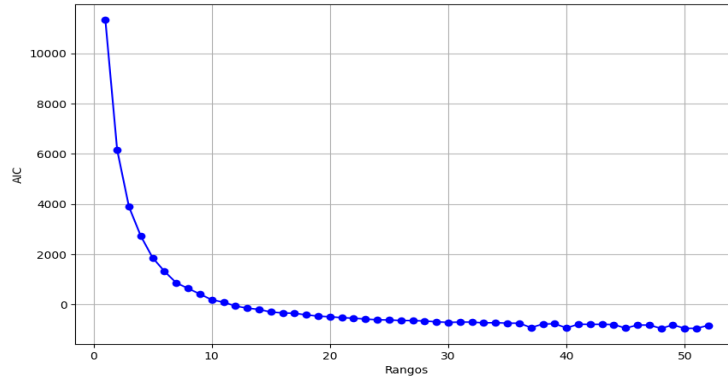

Fuente: Elaborado por INDETEC con base en información proporcionada por la Dirección de Ingresos del Municipio de El Marqués, Querétaro.

Una vez que se cuenta con el número óptimo de rangos, el siguiente paso consistió en determinar el valor de los límites, tanto inferiores como superiores, mismos que serán construidos con los parámetros de regresión antes mencionados.

La fórmula para la determinación de los límites superiores es la siguiente:

$$LS_r = e^{\hat{\alpha} + \hat{\beta}r\theta}$$

Donde:

LS_r : es el límite superior del rango r ,

e : es el valor exponencial

$\hat{\alpha}$: es el intercepto de la regresión,

$\hat{\beta}$: es la pendiente de la regresión,

θ : es el expansor de rangos.

Finalmente, como primer límite inferior se insertó el valor de 0.00 pesos, ya que en el primer rango la determinación del impuesto es directamente la multiplicación entre el factor a aplicar sobre el excedente del límite inferior y la base gravable; mientras que los límites subsiguientes se obtuvieron por medio de la siguiente fórmula:

$$\text{Cuando } r > 1 \\ LI_r = LS_{r-1} + 0.01$$

donde,

LI_r : es el límite inferior del rango r ,

LS_{r-1} : es el límite superior del rango $r - 1$.

0.01: representa un centavo en pesos mexicanos.

Los nuevos límites inferiores y superiores de la tarifa progresiva se muestran en la siguiente tabla.

Tabla 5. Límites inferiores y superiores con 20 rangos.

Rango	Límite Inferior	Límite Superior
1	0.00	543,390.60
2	543,390.61	663,486.10
3	663,486.11	810,124.08
4	810,124.09	989,170.73
5	989,170.74	1,207,788.71
6	1,207,788.72	1,474,723.76
7	1,474,723.77	1,800,654.50
8	1,800,654.51	2,198,619.63
9	2,198,619.64	2,684,539.59
10	2,684,539.60	3,277,853.39
11	3,277,853.40	4,002,296.28
12	4,002,296.29	4,886,849.31
13	4,886,849.32	5,966,898.62
14	5,966,898.63	7,285,651.11
15	7,285,651.12	8,895,862.91
16	8,895,862.92	10,861,949.85
17	10,861,949.86	13,262,564.37
18	13,262,564.38	16,193,742.02
19	16,193,742.03	19,772,743.29
20	19,772,743.30	En Adelante

Fuente: Elaborado por INDETEC con base en información proporcionada por Dirección de Ingresos de la Secretaría de Finanzas Públicas y Tesorería Municipal de El Marqués, Querétaro.

Lo procedente a continuación fue determinar los factores a aplicar sobre el excedente del límite inferior por rango. La fórmula para la obtención de los factores a aplicar por rango es la siguiente²:

$$T_r = 0.059900(1 + \mu_r)^{r-1}$$

² Tanto el factor inicial como su dinámica de crecimiento fueron elegidas para aprovechar de manera más eficiente las apreciaciones de valor del mercado inmobiliario en el municipio.



Donde:

T_r : es el factor a aplicar sobre el excedente del límite inferior del rango r ,
 0.0059900 : es el factor a aplicar sobre el excedente del límite inferior inicial,
 μ_r : es la tasa de crecimiento de los factores.

La siguiente tabla muestra los factores a aplicar sobre el excedente del límite inferior por cada uno de los 20 rangos.

Tabla 6. Factores a aplicar sobre el excedente del límite inferior con 20 rangos.

Rango	Factor a aplicar sobre el excedente del límite inferior
1	0.059900
2	0.060319
3	0.060742
4	0.061167
5	0.061595
6	0.062026
7	0.062460
8	0.062897
9	0.063338
10	0.063781
11	0.064228
12	0.064677
13	0.065130
14	0.065586
15	0.066045
16	0.066507
17	0.066973
18	0.067442
19	0.067914
20	0.068389

Fuente: Elaborado por INDETEC con base en información proporcionada por Dirección de Ingresos de la Secretaría de Finanzas Públicas y Tesorería Municipal de El Marqués, Querétaro.

Finalmente, se determinaron las cuotas fijas, utilizando como valor de partida al número 0, derivado del hecho de que, como se mencionó anteriormente, en el primer rango la determinación del impuesto es directamente la multiplicación entre la tarifa y la base gravable. En las subsiguientes cuotas, la fórmula consiste en lo siguiente:

$$\text{Cuando } r > 1 \\ CF_r = CF_{r-1} + (LS_{r-1} - LI_{r-1}) * T_{r-1},$$

donde,

CF_r es la cuota fija del rango r ,

CF_{r-1} es la cuota fija del rango $r - 1$,

LS_{r-1} es el límite superior del rango $r - 1$,

LI_{r-1} es el límite inferior del rango $r - 1$ y;

T_{r-1} es la tarifa del rango $r - 1$.

En la siguiente tabla se muestra de manera completa la nueva estructura de tarifa progresiva.

Tabla 7. Nueva estructura de tarifa progresiva.

Tarifa progresiva para la determinación del Impuesto sobre Traslado de Dominio 2025

TABLA DE VALORES PROGRESIVOS 2025				
Número de Rango	Límite Inferior	Límite Superior	Cuota Fija	Cifra para aplicar sobre Excedente Límite Inferior
1	\$0.00	\$543,390.60	\$0.00	0.059900
2	\$543,390.61	\$663,486.10	\$32,549.10	0.060319
3	\$663,486.11	\$810,124.08	\$39,793.14	0.060742
4	\$810,124.09	\$989,170.73	\$48,700.22	0.061167
5	\$989,170.74	\$1,207,788.71	\$59,651.97	0.061595
6	\$1,207,788.72	\$1,474,723.76	\$73,117.74	0.062026
7	\$1,474,723.77	\$1,800,654.50	\$89,674.65	0.062460
8	\$1,800,654.51	\$2,198,619.63	\$110,032.28	0.062897
9	\$2,198,619.64	\$2,684,539.59	\$135,063.09	0.063338
10	\$2,684,539.60	\$3,277,853.39	\$165,840.29	0.063781
11	\$3,277,853.40	\$4,002,296.28	\$203,682.44	0.064228
12	\$4,002,296.29	\$4,886,849.31	\$250,211.96	0.064677
13	\$4,886,849.32	\$5,966,898.62	\$307,422.20	0.065130
14	\$5,966,898.63	\$7,285,651.11	\$377,765.81	0.065586
15	\$7,285,651.12	\$8,895,862.91	\$464,257.51	0.066045



16	\$8,895,862.92	\$10,861,949.85	\$570,603.95	0.066507
17	\$10,861,949.86	\$13,262,564.37	\$701,362.49	0.066973
18	\$13,262,564.38	\$16,193,742.02	\$862,138.85	0.067442
19	\$16,193,742.03	\$19,772,743.29	\$1,059,823.33	0.067914
20	\$19,772,743.30	En adelante	\$1,302,887.62	0.068389

Fuente: Elaborado por INDETEC con base en información proporcionada por la Dirección de Ingresos del Municipio de El Marqués, Querétaro.

Por otra parte, la siguiente figura muestra cuál es la nueva distribución de cuentas de acuerdo con los rangos.

Figura 2. Distribución de cuentas por rango, 2024.

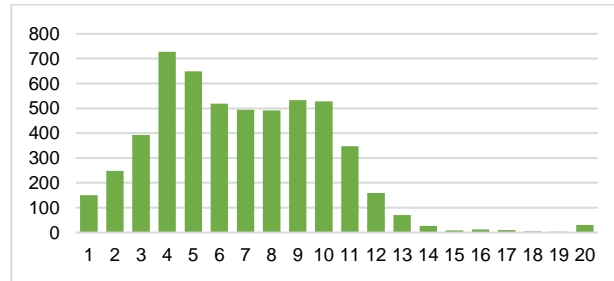

Fuente: Elaborado por INDETEC con base en información proporcionada por la Dirección de Ingresos de la Secretaría de Finanzas Públicas y Tesorería Municipal de El Marqués, Querétaro.

Con esto se garantiza que matemáticamente no habrá traslape en la aplicación de los excedentes del rango de valores catastrales sobre los límites inferiores de todos los niveles de la tabla.

Tabla 4. Operaciones aritméticas necesarias y resultados.

Se establece el mecanismo de progresividad y analiza la efectividad de la tarifa progresiva, donde el impuesto determinado por rango es proporcional de un rango a otro, al establecer que a la base gravable se le disminuirá el límite inferior que corresponda. A la diferencia se denominará excedente de límite inferior y se multiplicará por la cifra sobre el excedente de límite inferior del mismo rango, al resultado, se le sumará la cuota fija que corresponda, de acuerdo al rango en el que se ubicó la base del Impuesto.

La fórmula para la obtención de la proporcionalidad tributaria:

$$ID = (EsLIr \cdot T_r) + CF_r$$

Donde:

T_r , es cifra sobre excedente del límite inferior

CF_r , es la cuota fija que corresponda.

$EsLIr = Bs - LI_r$, es excedente del límite inferior

Donde

Bs es Base gravable

LI_r , es Límite inferior del rango que corresponda

Tarifa progresiva respetan el principio de proporcionalidad tributaria

Número de Rango	Rango de valores catastrales		Cuota Fija en pesos	Cifra para aplicar al excedente del límite inferior	Impuesto determinado máximo por rango	Diferencias	Comprobación
	Límite Inferior	Límite Superior					
1	0	543,390.60	0	0.0599	32,549.10		
2	543,390.61	663,486.10	32,549.10	0.060319	39,793.14	0	Proporcional
3	663,486.11	810,124.08	39,793.14	0.060742	48,700.22	0	Proporcional
4	810,124.09	989,170.73	48,700.22	0.061167	59,651.97	0	Proporcional
5	989,170.74	1,207,788.71	59,651.97	0.061595	73,117.74	0	Proporcional
6	1,207,788.72	1,474,723.76	73,117.74	0.062026	89,674.65	0	Proporcional
7	1,474,723.77	1,800,654.50	89,674.65	0.06246	110,032.28	0	Proporcional
8	1,800,654.51	2,198,619.63	110,032.28	0.062897	135,063.09	0	Proporcional
9	2,198,619.64	2,684,539.59	135,063.09	0.063338	165,840.29	0	Proporcional
10	2,684,539.60	3,277,853.39	165,840.29	0.063781	203,682.44	0	Proporcional
11	3,277,853.40	4,002,296.28	203,682.44	0.064228	250,211.96	0	Proporcional
12	4,002,296.29	4,886,849.31	250,211.96	0.064677	307,422.20	0	Proporcional
13	4,886,849.32	5,966,898.62	307,422.20	0.06513	377,765.81	0	Proporcional
14	5,966,898.63	7,285,651.11	377,765.81	0.065586	464,257.51	0	Proporcional
15	7,285,651.12	8,895,862.91	464,257.51	0.066045	570,603.95	0	Proporcional
16	8,895,862.92	10,861,949.85	570,603.95	0.066507	701,362.49	0	Proporcional
17	10,861,949.86	13,262,564.37	701,362.49	0.066973	862,138.85	0	Proporcional
18	13,262,564.38	16,193,742.02	862,138.85	0.067442	1,059,823.33	0	Proporcional
19	16,193,742.03	19,772,743.29	1,059,823.33	0.067914	1,302,887.62	0	Proporcional
20	19,772,743.30	En Adelante	1,302,887.62	0.068389		0	Proporcional



Al igual que con el Impuesto Predial, con la fórmula expuesta, se garantiza matemáticamente que no habrá ningún traslape en la aplicación de los excedentes del valor catastral sobre los límites inferiores de todos los niveles de la tabla. Con base en ello se reitera la conveniencia de establecer las nuevas Tabla de Tarifas Progresiva para la determinación del Impuesto Predial e Impuesto sobre Traslado de Dominio que se expresa en la presente Ley de Ingresos del Municipio de El Marqués, Qro., para el Ejercicio Fiscal 2025, a través de cuya implementación, se respetan los principios constitucionales de proporcionalidad y equidad que rigen en el sistema tributaria conforme a la óptica de nuestro más alto Tribunal, así como de los Tribunales Colegiados de Circuito en el país, mecanismo tributario que ha demostrado su impacto recaudatorio positivo y que a su vez coadyuva, las buenas prácticas de defensa fiscal del Municipio.

1. Que con el fin de reforzar el principio de libre hacienda de los Municipios, consagrado dentro del numeral 115, fracción IV de la Constitución Política de los Estados Unidos Mexicanos, así como para una debida tutela por cuanto ve al cobro, determinación, cuantificación y pago del Impuesto Sobre Fraccionamientos, Condominios, Fusión, Subdivisión y Relotificación de Predios, así como de la eficacia de su aplicación, se estima necesario individualizar de manera positiva cada uno de los elementos de la presente contribución dentro de la Ley de Ingresos de este municipio, de modo que los elementos del Impuesto Sobre Fraccionamientos, Condominios, Fusión, Subdivisión y Relotificación de Predios, encuentra su fundamentación dentro de ésta, quedando como una norma accesoria la Ley de Hacienda de los Municipios del Estado de Querétaro.

Es así que, si los municipios sólo pueden percibir aquellas contribuciones que se establezcan dentro de sus respectivas leyes de ingresos, es por ende que resulta imperioso, fundar de manera expresa y minuciosa todos y cada uno de los elementos de la contribución dentro de la Ley de Ingresos respectiva del Municipio, siendo los elementos esenciales de la contribución.

Aunado al hecho de que, de esta manera la recaudación, determinación y pago de las contribuciones, no se encuentran supeditadas de forma directa a la Ley de Hacienda de los Municipios del Estado de Querétaro, al contar la Ley de Ingresos con los elementos suficientes para la determinación del Impuesto Sobre Fraccionamientos, Condominios, Fusión, Subdivisión y Relotificación de Predios. Ello, con base a los criterios jurisprudenciales mencionados con anterioridad.

2. Que dentro del numeral 115, fracción IV Constitucional, se establece que dentro de las contribuciones que son susceptibles de ser percibidas por los municipios, se incluyen aquellas que se impongan sobre la propiedad inmobiliaria, así como las que tengan por base el cambio de valor de los inmuebles; asimismo el artículo 83, del Código Urbano del Estado de Querétaro, prevé que los instrumentos de financiamiento y fiscales a favor del municipio son aquellos impuestos que se generen con motivo del aumento del valor de los inmuebles.

De esta forma, se mantiene el gravamen sobre el aumento del valor de los bienes inmuebles, desde la óptica fijada en Carta Magna, aún y cuando no se encuentre establecido en la Ley de Hacienda de los Municipios del Estado de Querétaro.

3. Que en cuanto a la prestación del Servicio de Alumbrado Público, es oportuno reiterar que los municipios tienen derecho a recibir los ingresos por la prestación de este servicio, por lo que corresponde a éstos proponer a la Legislatura del Estado las tarifas aplicables, mismas que son constitucionales al satisfacer los elementos esenciales del mismo, es decir, sujeto, objeto, base, tasa o tarifa e incluso época de pago, pero que además su naturaleza es acorde a los principios de equidad, legalidad, proporcionalidad y gasto público previstos en la fracción IV del artículo 31 constitucional.

Sobre este aspecto, cabe puntualizar que no obstante la circunstancia de que difícilmente puede apreciarse la existencia de un servicio individualizado en un destinatario concreto y más bien se trata de un servicio con carácter de universal dirigido a los habitantes del Municipio, tomando en cuenta que el derecho por servicio es una contribución que tiene su origen en la recepción por parte de los particulares de una actividad del Estado –en este caso del Municipio–, por la cual se genera una relación entre sus habitantes obligados al pago y la administración de aquél, que justifica precisamente dicha remuneración por ese concepto, debe estimarse que al determinarse con base al costo global generado por la prestación del servicio otorgado por el Municipio, se atiende a los postulados constitucionales que rigen en materia tributaria.

4. Que a través del Decreto publicado en el Diario Oficial de la Federación, en fecha 27 de enero de 2016, se ordenó la desindexación del Salario Mínimo como factor de cálculo, substituyéndose por la Unidad de Medida y Actualización (UMA) emitida por el Instituto Nacional de Estadística y Geografía (INEGI); estableciendo así que las obligaciones y supuestos denominados en unidades de medida y actualización se considerarán de monto determinado y se solventarán entregando su equivalente en Moneda Nacional.

Al efecto, deberá de multiplicarse el monto de la obligación o supuesto expresado en las citadas unidades, por el valor de la misma a la fecha correspondiente.

El Decreto antes referido, en su artículo Cuarto Transitorio dispone que el Congreso de la Unión, las Legislaturas de los Estados, la Asamblea Legislativa del Distrito Federal, así como las Administraciones Públicas Federal, Estatales, del Distrito Federal y Municipales, deberán realizar las adecuaciones que correspondan en las Leyes y ordenamientos de su competencia, según sea el caso, en un plazo máximo de un año contado a partir de la entrada en vigor de dicho Decreto a efecto de eliminar las referencias al salario mínimo como unidad de cuenta, índice, base, medida o referencia, y sustituirlas por las relativas a la Unidad de Medida y Actualización.

Así pues, debemos entender como Unidad de Medida y Actualización, la referencia económica en pesos para determinar la cuantía del pago de las obligaciones y supuestos previstos en las leyes.

En razón de lo antes expuesto, es que la presente Ley se emite de conformidad con los lineamientos federales aplicables en materia de Factor de Cálculo sobre base monetaria.

5. Que en cuanto a las Aportaciones y Participaciones Federales, éstas se determinaron conforme a la Ley de Coordinación Fiscal, la Ley de Coordinación Fiscal Estatal Intermunicipal del Estado de Querétaro, la Ley que Fija las Bases, Montos y Plazos conforme a las cuales se distribuirán las Participaciones Federales correspondientes a los Municipios del Estado de Querétaro, para el Ejercicio Fiscal 2025, y demás disposiciones aplicables.

6. Que las Participaciones y Aportaciones Federales forman parte integral de los ingresos del municipio en cada ejercicio fiscal. No obstante, para el ejercicio fiscal 2025, esos rubros son proyectados en montos estimados, debido a que en su determinación influyen diversos factores externos como lo son: el Presupuesto de Egresos por parte del Gobierno Federal y todas circunstancias que ello representa; la falta de elementos sólidos que doten de certeza al actuar del Municipio en la proyección de sus ingresos por concepto de participaciones y aportaciones y las obligaciones establecidas en normas del ámbito local, como son los plazos. No se debe omitir señalar que el actuar del Municipio debe ser con total responsabilidad, a fin de no romper el equilibrio presupuestario e incurrir en déficit que repercuta en la economía de los habitantes de este Municipio.

7. Que la presente Ley es un instrumento jurídico que refleja los recursos a obtener por el Municipio, sirviendo de base en la formulación de su Presupuesto de Egresos y como ordenamiento jurídico de observación básica y primordial que permite fiscalizar las cuentas públicas, es decir, conocer la debida aplicación de recursos, lo que constituye una garantía al gobernado en la recaudación y el ejercicio del gasto público.

8. Que debe tenerse presente la facultad del Congreso de la Unión, contenida en el artículo 73, fracción XXVIII, de la Constitución Política de los Estados Unidos Mexicanos, para expedir las leyes en materia de Contabilidad Gubernamental que regirán la contabilidad, para expedir leyes en materia de contabilidad pública y la presentación homogénea de información financiera, de ingresos y egresos, así como patrimonial para la Federación, los Estados, los Municipios y las demarcaciones territoriales de la Ciudad de México, a fin de garantizar su armonización a nivel nacional y establecer los criterios generales que regirán la Contabilidad Gubernamental y la emisión de información financiera de los entes públicos.

9. Que en cumplimiento a dicha disposición, se expidió la Ley General de Contabilidad Gubernamental, la cual continúa vigente y que tiene por objeto establecer los criterios generales que regirán la Contabilidad Gubernamental y la emisión de información financiera de los entes públicos, con el fin de lograr su adecuada armonización, ello con miras de facilitar el registro y la fiscalización de los activos, pasivos, ingresos y gastos, así como contribuir a medir la eficacia, economía y eficiencia del gasto e ingreso público.



La mencionada Ley es de observancia obligatoria para los Ayuntamientos y las entidades de la administración pública paramunicipal. De la misma manera, los gobiernos estatales deberán coordinarse con los municipales para que éstos armonicen su contabilidad, con base en las disposiciones de dicho ordenamiento, ya que los objetivos esenciales son incrementar la calidad del gasto, fortalecer la transparencia y la rendición de cuentas.

10. Que para el registro de las operaciones presupuestarias y contables, los entes públicos deberán ajustarse a sus respectivos catálogos de cuentas, cuyas listas estarán alineadas tanto conceptualmente como en sus principales agregados al plan de cuentas que se emita, agregando que esas cuentas serán aprobadas en los municipios por la unidad administrativa competente en materia de contabilidad gubernamental que corresponda en cada caso.

11. Que el espíritu de la Ley General de Contabilidad Gubernamental es que la información contable mantenga estricta congruencia con la información presupuestaria, control de inventarios, integración de la información financiera, sistematización que permita la obtención de información clara, concisa, oportuna y veraz y registros contables en cuentas específicas del activo; en ese contexto y dada la relevancia de esta norma general, la presente Ley continúa observando los principios y lineamientos obligatorios en dicha materia.

12. Que con fechas 27 de abril del 2016, 30 de enero de 2018 y 10 mayo de 2022, se publicaron respectivamente en el Diario Oficial de la Federación, la Ley de Disciplina Financiera de las Entidades Federativas y de los Municipios y diversas reformas a dicho ordenamiento, mismas que tienen como finalidad establecer los criterios generales de responsabilidad hacendaria y financiera que regirán a las Entidades Federativas y los Municipios, así como sus respectivos entes públicos, para un manejo sostenible de sus finanzas.

13. Que en estricto apego al cumplimiento de la Ley General de Contabilidad Gubernamental y la Ley de Disciplina Financiera de las Entidades Federativas y los Municipios, se atienden los criterios emitidos por el Consejo Nacional de Armonización Contable, que buscan homologar conceptualmente la integración de los conceptos, de igual manera se adjuntan a la presente Ley los anexos correspondientes a los formatos 7A y 7C.

Por lo anteriormente expuesto y fundado, sometemos a la aprobación de esta Representación Popular, los siguientes:

PUNTOS RESOLUTIVOS

Resolutivo Primero. La Comisión de Planeación y Presupuesto aprueba y propone a este Honorable Pleno apruebe, con modificaciones, la **"Iniciativa de Ley de Ingresos del Municipio de El Marqués, Qro., para el Ejercicio Fiscal 2025"**.

Resolutivo Segundo. La Ley aprobada queda en los siguientes términos:

LEY DE INGRESOS DEL MUNICIPIO DE EL MARQUÉS, QRO., PARA EL EJERCICIO FISCAL 2025.

Artículo 1. En el ejercicio fiscal comprendido entre el 01 de enero y el 31 de diciembre de 2025, los ingresos del Municipio de El Marqués, Qro., estarán integrados conforme lo establecen los artículos 14 y 16 de la Ley de Hacienda de los Municipios del Estado de Querétaro, mismos que se señalan en el artículo 2 de la presente Ley.

Las disposiciones de la Ley de Hacienda de los Municipios del Estado de Querétaro se aplicarán a falta de disposición expresa y en lo que no contravengan las disposiciones específicas de la presente Ley. Las disposiciones del Código Fiscal del Estado de Querétaro se aplicarán en defecto de esta Ley y de la Ley de Hacienda de los Municipios del Estado de Querétaro, también en lo que no contravengan las disposiciones de la primera.

Artículo 2. Los ingresos para el ejercicio fiscal 2025, se conformarán de la siguiente manera:

CONCEPTO	IMPORTE
Impuestos	\$1,757,350,000.00
Contribuciones de Mejoras	\$0.00
Derechos	\$312,000,000.00
Productos	\$180,000,000.00
Aprovechamientos	\$25,000,000.00
Ingresos por la Venta de Bienes y Prestación de Servicios	\$0.00
Total de Ingresos Propios	\$2,274,350,000.00
Participaciones, Aportaciones, Convenios, Incentivos Derivados de la Colaboración Fiscal y Fondos Distintos de Aportaciones	\$1,037,271,601.00
Transferencias, Asignaciones, Subsidios y Subvenciones	\$0.00
Total Participaciones, Aportaciones, Convenios, Incentivos Derivados de la Colaboración Fiscal y Fondos Distintos de Aportaciones, Transferencias, Asignaciones, Subsidios y Subvenciones	\$1,037,271,601.00
Ingresos derivados de financiamiento	\$0.00
Total de Ingresos Derivados de Financiamiento	\$0.00
Financiamiento Propio	\$0.00
Total de Ingresos de Financiamiento Propio	\$0.00
Total de ingresos para el ejercicio 2025	\$3,311,621,601.00

Artículo 3. Se percibirán ingresos por los siguientes Impuestos:

CONCEPTO	IMPORTE
IMPUESTOS SOBRE LOS INGRESOS	\$350,000.00
Impuesto de Entretenimientos Públicos Municipales	\$350,000.00
IMPUESTOS SOBRE EL PATRIMONIO	\$1,692,000,000.00
Impuesto Predial	\$600,000,000.00
Impuesto sobre Traslado de Dominio	\$1,000,000,000.00
Impuesto sobre Fraccionamientos, Condominios, Fusión, Subdivisión y Relotificación de Predios	\$92,000,000.00
ACCESORIOS DE IMPUESTOS	\$65,000,000.00



CONCEPTO	IMPORTE
OTROS IMPUESTOS	\$0.00
IMPUESTOS NO COMPRENDIDOS EN LA LEY DE INGRESOS VIGENTE, CAUSADOS EN EJERCICIOS FISCALES ANTERIORES, PENDIENTES DE LIQUIDACIÓN O PAGO	\$0.00
Impuestos no comprendidos en la Ley de Ingresos vigente, causados en ejercicios fiscales anteriores, pendientes de liquidación o pago	\$0.00
Total de Impuestos	\$1,757,350,000.00

Artículo 4. Se percibirán ingresos por las siguientes Contribuciones de Mejoras:

CONCEPTO	IMPORTE
CONTRIBUCIONES DE MEJORAS	\$0.00
Contribuciones de Mejoras por Obras Públicas	\$0.00
CONTRIBUCIONES DE MEJORAS NO COMPRENDIDOS EN LA LEY DE INGRESOS VIGENTE, CAUSADOS EN EJERCICIOS FISCALES ANTERIORES, PENDIENTES DE LIQUIDACIÓN O PAGO	\$0.00
Contribuciones de Mejoras no comprendidos en la Ley de Ingresos vigente, causados en ejercicios fiscales anteriores, pendientes de liquidación o pago	\$0.00
Total de Contribuciones de Mejoras	\$0.00

Artículo 5. Se percibirán ingresos por los siguientes Derechos:

CONCEPTO	IMPORTE
DERECHOS POR EL USO, GOCE, APROVECHAMIENTO, EXPLOTACIÓN DE BIENES DEL DOMINIO PÚBLICO	\$1,500,000.00
Por el uso, goce, aprovechamiento o explotación de bienes del dominio público	\$1,500,000.00
DERECHOS POR LA PRESTACIÓN DE SERVICIOS	\$260,500,000.00
Por los servicios prestados relacionados con la obtención o revalidación de la Licencia Municipal de Funcionamiento	\$15,000,000.00
Por los servicios prestados por diversos conceptos relacionados con construcciones y urbanizaciones	\$146,700,000.00
Por el Servicio de Agua Potable, Alcantarillado y Saneamiento	\$0.00
Por el Servicio de Alumbrado Público	\$50,000,000.00
Por los Servicios prestados por el Registro Civil	\$4,500,000.00
Por los servicios prestados por la Secretaría de Seguridad Pública y Tránsito Municipal	\$0.00
Por los servicios prestados por la Secretaría de Servicios Públicos Municipales	\$1,500,000.00
Por los servicios prestados por los panteones municipales	\$1,400,000.00
Por los servicios prestados por el Rastro Municipal	\$0.00
Por servicios prestados en mercados municipales	\$0.00
Por los servicios prestados por la Secretaría del Ayuntamiento	\$6,400,000.00
Por el servicio de Registro de Hierros Quemadores y su renovación	\$0.00
Por los servicios prestados por otras autoridades municipales	\$35,000,000.00
ACCESORIOS DE DERECHOS	\$50,000,000.00
DERECHOS NO COMPRENDIDOS EN LA LEY DE INGRESOS VIGENTE, CAUSADOS EN EJERCICIOS FISCALES ANTERIORES, PENDIENTES DE LIQUIDACIÓN O PAGO	\$0.00
Derechos no comprendidos en la Ley de Ingresos vigente, causados en ejercicios fiscales anteriores, pendientes de liquidación o pago	\$0.00
Total de Derechos	\$312,000,000.00

Artículo 6. Se percibirán ingresos por los siguientes Productos:

CONCEPTO	IMPORTE
PRODUCTOS	\$180,000,000.00
Productos	\$180,000,000.00
PRODUCTOS NO COMPRENDIDOS EN LA LEY DE INGRESOS VIGENTE, CAUSADOS EN EJERCICIOS FISCALES ANTERIORES, PENDIENTES DE LIQUIDACIÓN O PAGO	\$0.00
Productos no comprendidos en la Ley de Ingresos vigente, causados en ejercicios fiscales anteriores, pendientes de liquidación o pago	0.00
Total de Productos	\$180,000,000.00

Artículo 7. Se percibirán ingresos por los siguientes Aprovechamientos:

CONCEPTO	IMPORTE
APROVECHAMIENTOS	\$25,000,000.00
Aprovechamientos	\$25,000,000.00
Aprovechamientos Patrimoniales	\$0.00
Accesorios de Aprovechamientos	\$0.00
APROVECHAMIENTOS NO COMPRENDIDOS EN LA LEY DE INGRESOS VIGENTE, CAUSADOS EN EJERCICIOS FISCALES ANTERIORES, PENDIENTES DE LIQUIDACIÓN O PAGO	\$0.00
Aprovechamientos no comprendidos en la Ley de Ingresos vigente, causados en ejercicios fiscales anteriores, pendientes de liquidación o pago	\$0.00



Total de Aprovechamientos	\$25,000,000.00
----------------------------------	------------------------

Artículo 8. Para el ejercicio fiscal de 2025, los Ingresos por la Venta de Bienes y Prestación de Servicios de Organismos Descentralizados que percibirán como ingresos propios y otros ingresos, se estima serán por las cantidades que a continuación se presentan:

CONCEPTO	IMPORTE
INGRESOS POR LA VENTA DE BIENES Y PRESTACIÓN DE SERVICIOS DE ORGANISMOS DESCENTRALIZADOS	\$0.00
Sistema Municipal para el Desarrollo Integral de la Familia	\$0.00
Instituto Municipal de la Juventud	\$0.00
Instituto Municipal de la Mujer	\$0.00
Otros	\$0.00
INGRESOS DE OPERACIÓN DE ENTIDADES PARAMUNICIPALES EMPRESARIALES	\$0.00
Ingresos de operación de Entidades Paramunicipales Empresariales	\$0.00
INGRESOS POR LA VENTA DE BIENES Y SERVICIOS PRODUCIDOS EN ESTABLECIMIENTOS DEL GOBIERNO CENTRAL	\$0.00
Ingresos por la venta de bienes y servicios de organismos producidos en establecimientos del Gobierno Central	\$0.00
Total de Ingresos por Venta de Bienes y Servicios	\$0.00

Artículo 9. De conformidad con las disposiciones contenidas en la Ley de Hacienda de los Municipios del Estado de Querétaro y en la Ley de Coordinación Fiscal, se percibirán ingresos por las siguientes Participaciones, Aportaciones, Convenios, Incentivos Derivados de la Colaboración Fiscal y Fondos Distintos de Aportaciones:

CONCEPTO	IMPORTE
PARTICIPACIONES	\$738,200,609.00
Fondo General de Participaciones	\$449,948,682.00
Fondo de Fomento Municipal	\$129,644,061.00
Por el Impuesto Especial Sobre Producción y Servicios	\$10,393,564.00
Fondo de Fiscalización y Recaudación	\$41,765,927.00
Incentivos a la Venta Final de Gasolinas y Diesel	\$14,017,912.00
Fondo de Compensación del Impuesto Sobre Automóviles Nuevos	\$1,318,031.00
Por el Impuesto Federal Sobre Tenencia o Uso de Vehículos	\$0.00
Incentivos por el Impuesto sobre Automóviles Nuevos	\$10,687,611.00
Impuesto por la Venta de Bienes cuya Enajenación se encuentra Gravada por la Ley del Impuesto Especial sobre Producción y Servicios	\$1,666,485.00
Reserva de Contingencia	\$0.00
Fondo I.S.R.	\$76,067,705.00
I.S.R. Incentivos por la enajenación de bienes inmuebles Art. 126	\$2,690,631.00
APORTACIONES	\$299,070,992.00
Fondo de Aportaciones para la Infraestructura Social Municipal	\$63,139,186.00
Fondo de Aportaciones para el Fortalecimiento de los Municipios y de las Demarcaciones Territoriales del Distrito Federal	\$235,931,806.00
CONVENIOS	\$0.00
Convenios	\$0.00
INCENTIVOS DERIVADOS DE LA COLABORACION FISCAL	\$0.00
Incentivos Derivados de la Colaboración Fiscal	\$0.00
FONDOS DISTINTOS DE APORTACIONES	\$0.00
Fondos Distintos de Aportaciones	\$0.00
Total de Participaciones, Aportaciones, Convenios, Incentivos Derivados de la Colaboración Fiscal y Fondos Distintos de Aportaciones	\$1,037,271,601.00

Artículo 10. Se percibirán Ingresos por las Transferencias y Asignaciones, Subsidios y Subvenciones:

CONCEPTO	IMPORTE
Transferencias y Asignaciones	\$0.00
Subsidios y Subvenciones	\$0.00
Total de Transferencias, Asignaciones, Subsidios y Subvenciones	\$0.00

Artículo 11. Se percibirán ingresos derivados de Financiamiento, por los siguientes conceptos:

CONCEPTO	IMPORTE
INGRESOS DERIVADOS DE FINANCIAMIENTO	\$0.00
Endeudamiento Interno	\$0.00
Endeudamiento Externo	\$0.00
Financiamiento Interno	\$0.00
Total de ingresos derivados de Financiamiento	\$0.00



Artículo 12. De conformidad con lo establecido con la Ley para el Manejo de los Recursos Públicos del Estado de Querétaro, el Financiamiento Propio previsto al inicio del ejercicio fiscal 2025, se integra por:

CONCEPTO	IMPORTE
Financiamiento Propio	
Transferencia Federales Etiquetadas	\$0.00
Transferencia Estatales Etiquetadas	\$0.00
Disponibilidades	\$0.00
Total de Ingresos de Financiamiento Propio	\$0.00

**Sección Primera
Impuestos**

Artículo 13. El Impuesto de Entretenimientos Públicos Municipales se causará y pagará con base en los siguientes elementos:

- I. Es objeto del Impuesto de Entretenimientos Públicos Municipales, los ingresos que perciban las personas físicas o morales por la realización de espectáculos o entretenimientos públicos en general, considerando como tales, entre otros las funciones de circo, lucha libre, boxeo, obras de teatro, eventos taurinos, eventos ecuestres, bailes, audiciones musicales, presentaciones de artistas, comediantes y espectáculos musicales, así como, en general, todo evento deportivo, cultural y entretenimientos públicos de análoga naturaleza que cobren cuota de admisión, realicen venta de boletaje o a través de cualquier medio de acceso; así como juegos mecánicos, electrónicos y aparatos electromecánicos y otros similares, accionados o no por monedas, que se realicen en el territorio del Municipio de El Marqués, Qro.
- II. Son sujetos del Impuesto de Entretenimientos Públicos Municipales las personas físicas y morales que habitual o eventualmente obtengan ingresos por la realización de entretenimientos públicos descritos como objeto del Impuesto.
- III. La base del Impuesto de Entretenimientos Públicos Municipales será el monto total de los ingresos que se perciban con motivo de la realización de entretenimientos públicos.

Para efectos de este impuesto será base también la venta de pulseras, colocación de sellos o condicionando el acceso o entrada al espectáculo público por cualquier otro medio.

Tratándose de entretenimientos públicos que se ofrezcan gratuitamente, pero que se condicione el acceso del público a la compra de un artículo en promoción, se tomará como base del impuesto el 50% del valor del artículo promocionado.

Las personas dedicadas a la explotación de aparatos electromecánicos, mecánicos, electrónicos y otros similares accionados o no por monedas, podrán deducir de la base del impuesto que corresponda por dichas actividades, los premios efectivamente pagados o entregados con motivo de dicha explotación, así como las cantidades efectivamente devueltas a los usuarios de los aparatos mencionados. Cuando el premio incluya la devolución de la cantidad efectivamente percibida del participante, dicho concepto se disminuirá únicamente como premio. Para efectos de lo anterior, se entiende por:

- a) Premios efectivamente pagados o entregados: Aquellos respecto de los cuales el contribuyente acredite mediante medio de prueba idóneo el costo de adquisición del premio y la entrega efectiva al sujeto premiado.
- b) Cantidades efectivamente devueltas: Aquellas que se restituyan mediante transferencia electrónica de fondos a cuentas abiertas a nombre de los usuarios de los aparatos a que se refiere la fracción I de este artículo, en instituciones integrantes del sistema financiero y las entidades que para tal efecto autorice el Banco de México; así como a tarjetas de crédito o de débito de las que el usuario sea titular.

- IV. El impuesto de Entretenimientos Públicos Municipales se calculará aplicando a la base la tasa conforme a la siguiente tabla:

CONCEPTO	TASA %
Por cada evento o espectáculo	8
Por cada función de circo y obra de teatro	4

Los sujetos obligados al pago del impuesto sobre entretenimientos públicos que se realicen de manera permanente, podrán ejercer la opción de pagar el impuesto mediante cuota fija, la cual causará el impuesto con base a la siguiente tabla:

CONCEPTO	PERIODO DE PAGO	UMA
Discotecas o centros nocturnos que cuenten con autorización para llevar a cabo espectáculos públicos de manera permanente	Anual	47
Establecimientos que de forma adicional a su actividad preponderante cuenten con música en vivo o similares	Anual	28
Billares por mesa, mesas de futbolitos y demás juegos de mesa	Anual	14.20
Por cada máquina de videojuegos, juegos montables de monedas, destreza, máquinas de entretenimiento y en general, cualquier juego, aparato mecánico y/o electrónico accionado por monedas o fichas que se exploten en forma habitual o similares	Anual	14.20
juegos, aparatos mecánicos y/o electrónicos accionados por monedas o fichas que se exploten en forma habitual, se pagará por cada uno	Anual	13
Por cada juego mecánico, cuando se ubiquen en predios particulares	Por día	2
Cualquier otro tipo de entretenimiento público distinto al considerado en esta tabla, que sea habitual	Anual	35

Para el caso de aperturas de negocios, se pagará una cuota mensual que se obtendrá de dividir la cuota anual en UMA conforme a la tabla anterior, multiplicando el resultado por el número de meses que comprenda el período entre el mes de inicio de vigencia del entretenimiento habitual y el mes de diciembre del año de que se trate.



En caso de que el sujeto obligado ejerza la opción a que se refiere el párrafo anterior, no serán aplicables las deducciones a que se refiere la fracción III de este mismo artículo y no procederá devolución alguna del impuesto sobre entretenimientos públicos por la explotación de aparatos electromecánicos, mecánicos, electrónicos y otros similares accionados o no por monedas.

No procederá tampoco devolución alguna del impuesto si, después de ejercer la opción a que se refiere esta fracción y haber pagado el impuesto, cesen las presentaciones antes de que finalice el año.

- V. El Impuesto de Entretenimientos Públicos Municipales se determinará sobre la venta total del boletaje vendido y causará en el momento en que se perciban los ingresos por la realización de entretenimientos públicos a que se refiere el presente artículo.

En los casos en que el acceso al entretenimiento público sea total o parcialmente por medio de la venta de pulseras, colocación de sellos o condicionando el acceso o entrada al espectáculo público por cualquier otro medio, el empresario, promotor u organizador del evento estará obligado a acreditar ante la autoridad fiscal el valor de la pulsera, el precio por la colocación del sello o el valor del producto sujeto a adquisición para la determinación del impuesto.

El impuesto sobre entretenimientos se pagará dentro de los cinco días hábiles siguientes a la terminación de la temporada, tratándose de los espectáculos habituales o por temporada. Para efectos de este impuesto se entenderá por temporada, aquellos eventos que se lleven a cabo de manera diaria e ininterrumpida por un lapso de tiempo superior a treinta días.

En el caso de los entretenimientos públicos que se realicen de manera eventual, se pagará mediante recaudación directa realizada por el personal de la Dirección de Ingresos de la Secretaría de Finanzas Públicas y Tesorería Municipal, al finalizar el evento de que se trate. En caso de que el personal de la Dirección de Ingresos no se encontrare presente al finalizar el evento, el sujeto obligado deberá efectuar el pago directamente en las oficinas de la citada Dirección dentro del plazo de cinco días siguientes, posteriores al evento de que se trate.

Los sujetos obligados que ejerzan la opción de pago del impuesto sobre entretenimientos públicos de acuerdo a lo señalado en el segundo párrafo de la fracción anterior, efectuarán el pago del mismo de manera anualizada. El plazo de pago el caso a que se refiere este párrafo se deberá efectuar a más tardar el 31 de marzo de cada año, pero cuando el entretenimiento público habitual inicie con posterioridad a esa fecha el cobro anual de este Impuesto, mediante el ejercicio de la opción, será de forma proporcional y se pagará a más tardar dentro de los quince días siguientes a la fecha de inicio mencionada.

El impuesto sobre entretenimientos públicos se causará independientemente de que el evento, habitual o eventual de que se trate, cuente con el permiso para el mismo expedido por la Secretaría del Ayuntamiento, conforme al Reglamento municipal de la materia, sin perjuicio de las sanciones a que se pueda hacer acreedor por infracciones a dicho ordenamiento o a cualquier otra normatividad aplicable.

- VI. Además de las hipótesis en las que procede la determinación presuntiva de ingresos a que se refieren los artículos 81 a 87 del Código Fiscal del Estado de Querétaro, para efectos del impuesto sobre entretenimientos públicos, la autoridad fiscal podrá determinar dichos ingresos, como base del impuesto referido, tomando en cuenta el aforo del lugar en el que se pretenda llevar o se lleve a cabo el espectáculo o evento de que se trate. Para ello bastará con que se cuente con la información del aforo rendida por la Coordinación Municipal de Protección Civil, la cual deberá proporcionarlo al emitir su dictamen para la tramitación del permiso o anuencia del espectáculo de conformidad con el Reglamento municipal de la materia o a solicitud de la Dirección de Ingresos.

Cuando el espectáculo o evento carezca de permiso, sea por no haber sido solicitado o por haber sido negado. Con el dato obtenido, se presumirá salvo prueba en contrario, que el empresario, promotor u organizador del evento vendió todos los boletos, que estos se vendieron con el costo más alto del que se tenga evidencia, sea por contar con uno o más boletos físicos o electrónicos impresos, o incluso por la información del costo de los boletos mediante cualquier tipo de publicidad física, virtual, electrónica, en redes sociales o de cualquier otra índole. El empresario, promotor u organizador sólo podrá desvirtuar esta presunción mediante prueba idónea del número de localidades vendidas, el costo de cada una de ellas y sólo se excluirán las cortesías que se hayan otorgado y que quede debidamente acreditada su existencia, no siendo suficiente sólo el dicho del citado empresario, promotor u organizador.

En las dos hipótesis previstas en esta fracción, se multiplicará el aforo por el costo más alto del valor de los boletos y se aplicará la tasa del impuesto que corresponda conforme a la fracción IV del presente artículo. El mismo procedimiento operará si el empresario, promotor u organizador del evento no acredita ante la autoridad fiscal el valor de la pulsera, el precio por la colocación del sello o el valor del producto sujeto a adquisición para la determinación del impuesto, al finalizar el entretenimiento público eventual o dentro de los plazos para efectuar el pago conforme a este artículo.

La Dirección de Ingresos podrá solicitar a la Coordinación Municipal de Protección Civil un dictamen relativo al aforo del lugar previa, paralelamente o incluso con posterioridad a la realización del evento, sea que haya contado o no con permiso de la Secretaría del Ayuntamiento, debiendo proporcionar la información en un plazo que no exceda de tres días.

En los casos en que el personal de la Dirección de Ingresos o de la Dirección de Inspección Municipal detecten reventa de boletos en las inmediaciones del lugar donde se lleve a cabo un espectáculo o evento, sin perjuicio de las sanciones que procedan, para efectos del impuesto sobre entretenimientos públicos se presumirá que la reventa es administrada por el empresario, promotor u organizador del evento y se procederá a determinar presuntivamente el impuesto conforme a la presente fracción.

Se faculta a la Dirección de Ingresos de la Secretaría de Finanzas Públicas y Tesorería Municipal del Municipio de El Marqués, Qro., para requerir la información necesaria a los terceros que intervengan en la venta del boletaje objeto de este Impuesto, cuando la venta de los mismos se haya efectuado por medios electrónicos, lo anterior a efecto de poder contar con los medios pertinentes para los actos de fiscalización, el ejercicio de facultades de comprobación, si se estima conveniente y la determinación del impuesto omitido, en su caso.

- VII. Los contribuyentes de este impuesto tendrán, además del pago del impuesto, las obligaciones siguientes:

a) El pago del impuesto en los plazos indicados en el presente artículo deberá efectuarse mediante la presentación de una declaración, para lo cual deberán cumplirse con las siguientes reglas:

- a.1) Las declaraciones se presentarán en las formas oficialmente aprobadas por la Secretaría de Finanzas Públicas y Tesorería Municipal mediante reglas de carácter general.
- a.2) Los contribuyentes que no hayan obtenido ingresos, presentarán sus declaraciones expresando las causas de ello, dentro de los plazos en que deba pagarse el impuesto.
- a.3) No se admitirán las declaraciones si en el mismo acto de su presentación no se paga íntegramente el impuesto y, en su caso, los accesorios correspondientes.



Además de las declaraciones relacionadas con el pago del impuesto sobre entretenimientos públicos, el empresario, promotor u organizador deberá presentar a más tardar el día en que inicie la venta o distribución de boletos para los entretenimientos públicos que utilicen los mismos, ya sea físicos o electrónicos, el número total de los boletos para el evento, especificando los que sean objeto de venta por localidad, número de boletos por localidad, el total de pases de cortesía y el día y hora del evento

- b) Firmar todos los documentos previstos por este artículo, bajo protesta de decir verdad;
- c) Llevar un registro analítico y pormenorizado de las operaciones y actividades por las que cause este impuesto, incluyendo el correspondiente a los premios que pague o entregue con motivo del uso de los aparatos a los que se refiere la fracción I del presente artículo; así como los libros de contabilidad, los registros y demás documentos exigidos por normatividad fiscal municipal aplicable, excepto aquellos sujetos obligados que ejerzan la opción de pago del impuesto conforme a la fracción IV del presente artículo;
- d) Las personas físicas o morales que tengan relaciones mercantiles con alguno o algunos de los contribuyentes de este impuesto, deberán auxiliar a la Dirección de Ingresos de la Secretaría de Finanzas Públicas y Tesorería Municipal, suministrándole los informes y datos que soliciten en relación con la aplicación de este impuesto.
- e) Los contribuyentes de este impuesto, que exploten aparatos electromecánicos, mecánicos, electrónicos y otros similares accionados o no por monedas y que con motivo de dicha actividad paguen o entreguen premios, deberán proporcionar mensualmente a las autoridades fiscales la información correspondiente a la cantidad, valor y características de los premios entregados y a los datos de identificación y registro federal de contribuyentes de las personas que los hayan recibido, así como aquella relativa a las cantidades devueltas a los usuarios de dichos aparatos. Dicha información se presentará a más tardar el día veintidós del mes inmediato posterior al que corresponda la citada información, a través de los formatos que establezca la Secretaría de Finanzas Públicas y Tesorería Municipal mediante reglas de carácter general, y
- f) Las personas físicas o morales, que realicen entretenimientos públicos en forma eventual, tendrán las siguientes obligaciones:
1. Dar aviso de inicio de actividades a la Dirección de Ingresos, a más tardar el día anterior a aquél en que realicen el espectáculo, señalando la fecha en que habrán de concluir sus actividades.
 2. Dar el aviso correspondiente en los casos de ampliación del período de explotación, a la dependencia competente, a más tardar el último día que comprenda el permiso expedido conforme al Reglamento municipal de la materia, cuya vigencia se vaya a ampliar.

VIII. No se causa el Impuesto de Entretenimientos Públicos Municipales, en los siguientes supuestos:

- a) Tratándose de las instituciones de asistencia privada, siempre y cuando cumplan con los requisitos establecidos en Ley de Instituciones de Asistencia Privada del Estado de Querétaro, y dichos espectáculos, diversiones o entretenimientos públicos sean con fines educativos y/o culturales y/o deportivos y/o para recaudar fondos para financiamiento de la institución, previa autorización de la autoridad competente en materia de cultura.
- b) Los partidos políticos, siempre y cuando cumplan con los requisitos establecidos en la Ley General de Partidos Políticos, y dichos espectáculos, diversiones o entretenimientos públicos sean con fines educativos y/o culturales y/o deportivos y/o para recaudar fondos para financiamiento de la institución, previa autorización de la autoridad competente en materia de cultura.

Se establece como condicionante para la aplicación del presente supuesto normativo, que, mediante documento con validez legal, se acredite por parte del organizador o promotor del evento, estar debidamente inscrito en el Directorio de Donatarias autorizadas para el ejercicio fiscal vigente, por parte del Servicio de Administración Tributaria a través de la unidad administrativa competente e incluida en la Resolución Miscelánea Fiscal respectiva.

La autoridad competente en materia de cultura deberá informar a la Dirección de Ingresos respecto de las autorizaciones que se otorguen bajo los supuestos de esta fracción, dentro de los 5 días hábiles previos a la realización de los eventos autorizados.

Ingreso anual estimado por este artículo \$350,000.00

Artículo 14. El Impuesto Predial se determinará, causará y pagará de acuerdo a los siguientes elementos:

- I. Es objeto del Impuesto Predial, la propiedad, la copropiedad, la propiedad en condominio, la copropiedad en condominio, la posesión, la coposesión y el usufructo de todo predio ubicado dentro del territorio del Municipio de El Marqués, Qro., así como las construcciones edificadas en los mismos y los derechos incorporados en los certificados de participación inmobiliaria, en los certificados de vivienda o en cualquier otro título similar que, autorizando el aprovechamiento directo de un inmueble, origine sobre este el derecho de propiedad.
- II. Son sujetos de este Impuesto: los titulares del derecho de propiedad y de propiedad en condominio; los titulares del derecho de copropiedad y de copropiedad en condominio, quienes serán considerados como un solo sujeto; los poseedores y coposeedores, (en estos casos, los coposeedores también serán considerados como un sólo sujeto); el fideicomitente que conserve la posesión o el fiduciario, mientras éste último no transmita la propiedad en ejecución del fideicomiso; los propietarios de las construcciones ubicadas en zonas urbanas ejidales; los propietarios de las construcciones ubicadas en fundos legales; el adquirente, cuando no sea poseedor, en caso de compra-venta con reserva de dominio, mientras ésta subsista; el vendedor que no haya otorgado la posesión, en caso de compra-venta celebrada bajo condición, mientras ésta no se realice. Serán sujetos del Impuesto Predial, asimismo, los titulares de certificados de participación inmobiliaria, de certificados de vivienda o de cualquier otro título similar; los poseedores que por cualquier título tengan la concesión, explotación, uso o goce de predios del dominio del estado, de los municipios o de la federación; los poseedores de bienes vacantes y quienes tengan la posesión a título de dueño, así como quienes se encuentren en posesión de bienes inmuebles susceptibles de regularización.
- III. La base gravable de este Impuesto será el valor catastral del inmueble, determinado conforme a las Tablas de Valores Unitarios de Suelo y Construcciones del Municipio de El Marqués, Qro., para el ejercicio fiscal 2025, propuestas por el Ayuntamiento, aprobadas por la Legislatura del Estado y publicadas en el Periódico Oficial del Gobierno del Estado de Querétaro "La Sombra de Arteaga".
- IV. El Impuesto Predial se determinará, aplicando a la base del Impuesto, la tarifa progresiva que se indica a continuación:

Número de Rango	Rango de Valores Catastrales		Cuota fija en pesos	Cifra para aplicar al excedente del límite inferior
	Límite inferior	Límite superior		
1	\$0.00	\$129,875.90	\$0.00	0.002227



2	\$129,875.91	\$156,032.91	\$289.23	0.002305
3	\$156,032.92	\$187,457.93	\$349.52	0.002386
4	\$187,457.94	\$225,211.96	\$424.50	0.002469
5	\$225,211.97	\$270,569.65	\$517.71	0.002556
6	\$270,569.66	\$325,062.38	\$633.64	0.002645
7	\$325,062.39	\$390,529.94	\$777.77	0.002738
8	\$390,529.95	\$469,182.67	\$957.02	0.002833
9	\$469,182.68	\$563,676.06	\$1,179.84	0.002933
10	\$563,676.07	\$677,200.42	\$1,456.99	0.003035
11	\$677,200.43	\$813,588.58	\$1,801.54	0.003141
12	\$813,588.59	\$977,445.33	\$2,229.94	0.003251
13	\$977,445.34	\$1,174,302.81	\$2,762.64	0.003365
14	\$1,174,302.82	\$1,410,807.40	\$3,425.07	0.003483
15	\$1,410,807.41	\$1,694,944.01	\$4,248.82	0.003605
16	\$1,694,944.02	\$2,036,305.73	\$5,273.13	0.003731
17	\$2,036,305.74	\$2,446,417.71	\$6,546.75	0.003862
18	\$2,446,417.72	\$2,939,126.24	\$8,130.60	0.003997
19	\$2,939,126.25	\$3,531,066.26	\$10,099.96	0.004137
20	\$3,531,066.27	\$4,242,223.00	\$12,548.82	0.004281
21	\$4,242,223.01	\$5,096,606.72	\$15,593.28	0.004431
22	\$5,096,606.73	\$6,123,063.31	\$19,379.05	0.004586
23	\$6,123,063.32	\$7,356,248.26	\$24,086.38	0.004747
24	\$7,356,248.27	\$8,837,796.66	\$29,940.31	0.004913
25	\$8,837,796.67	\$10,617,728.91	\$37,219.16	0.005085
26	\$10,617,728.92	\$12,756,139.51	\$46,270.12	0.005263
27	\$12,756,139.52	\$15,325,226.01	\$57,524.57	0.005447
28	\$15,325,226.02	\$18,411,726.53	\$71,518.38	0.005638
29	\$18,411,726.54	\$22,119,848.25	\$88,920.07	0.005835
30	\$22,119,848.26	En adelante	\$110,556.96	0.006039

Para el cálculo de este Impuesto, a la base gravable se le disminuirá el límite inferior que corresponda. A la diferencia se denominará excedente de límite inferior y se multiplicará por la cifra sobre el excedente de límite inferior del mismo rango, al resultado, se le sumará la cuota fija que corresponda, de acuerdo al rango en el que se ubicó la base del Impuesto.

El resultado de la aplicación de la tarifa progresiva será el Impuesto Predial a pagar, el cual se dividirá entre seis y el importe de dicha operación será el monto que se deberá cubrir por cada bimestre.

La autoridad fiscal podrá determinar el Impuesto Predial omitido o sus diferencias, en el caso de que respecto de un inmueble el contribuyente haya estado tributando sobre un valor catastral inferior al que le corresponda. En el supuesto a que se refiere el presente párrafo, la determinación incluirá el Impuesto Predial omitido o sus diferencias con el que debió pagar, por el término de cinco años anteriores, incluyendo sus accesorios, recargos y multas que procedan, salvo que el sujeto demuestre que la omisión en el pago o sus diferencias, data de fecha posterior.

Para efectos de determinar la omisión en el pago del Impuesto Predial, la autoridad fiscal no ejercerá facultades de comprobación previamente. Sólo estará obligada a verificar en sus archivos físicos o electrónicos, si el o los sujetos del Impuesto mencionado ejercieron la opción de manifestar el valor comercial del o los predios, mediante la presentación de avalúo practicado por tasador autorizado, de conformidad con lo señalado en los artículos 35 y 36 de la Ley de Hacienda de los Municipios del Estado de Querétaro.

Para efectos de interrupción del plazo de extinción de facultades de determinación de contribuciones omitidas a que se refiere el artículo 93 del Código Fiscal del Estado de Querétaro, en relación con el Impuesto Predial, dicho plazo se interrumpe por el reconocimiento expreso o tácito de la existencia del adeudo del citado gravamen en general, cualquier notificación o gestión de la autoridad fiscal que haga del conocimiento del deudor.

- V. Este Impuesto se causa por cada bimestre en que las personas obligadas a su pago sean titulares de los derechos de propiedad o posesión que constituyen el objeto del mismo.

Para los efectos de esta Ley, el año calendario se divide en los siguientes bimestres: 1°. Enero y Febrero; 2°. Marzo y Abril; 3°. Mayo y Junio; 4°. Julio y Agosto; 5°. Septiembre y Octubre y 6°. Noviembre y Diciembre.

- VI. El pago del Impuesto deberá hacerse por el contribuyente o por la persona que legalmente esté autorizada por él o por las autoridades correspondientes, en efectivo, en las oficinas recaudadoras municipales o en las que autorice la autoridad competente o a través de medios electrónicos, en el caso de que sea autorizado por la Secretaría de Finanzas Públicas y Tesorería Municipal.

El pago se hará por bimestres vencidos, a más tardar el día quince de los meses de marzo, mayo, julio, septiembre, noviembre del ejercicio en curso y enero del siguiente ejercicio fiscal, salvo que durante dicho plazo se pretenda enajenar el predio o transmitir su posesión, caso en el cual se hará anticipadamente a más tardar en la fecha de enajenación o transmisión de la posesión.

El pago del Impuesto podrá hacerse por anualidad anticipada en una sola exhibición, excepto los predios clasificados como fraccionamientos en proceso de ejecución.

En el caso del pago del Impuesto Predial por anualidad anticipada, es decir, aquel que se realice por concepto de los bimestres que aún no se hayan causado, tendrá el carácter de pago provisional, en tanto el predio no sea objeto de algún cambio o modificación física o jurídica, que origine diferencias en el mismo.



- VII. Los sujetos del Impuesto Predial deberán manifestar a la Secretaría de Finanzas Públicas y Tesorería Municipal, sus cambios de domicilio, dentro de los quince días de ocurridos y si no lo hicieren se considerará para todos los efectos legales el que hubieren señalado anteriormente o, en su defecto, el predio mismo.
- VIII. Serán solidariamente responsables del pago de este Impuesto, además de lo previsto en otras normas fiscales aplicables, los siguientes sujetos:
1. Los promitentes vendedores, quienes enajenen con reserva de dominio o sujeto a condición.
 2. Los nudos propietarios.
 3. Los fiduciarios respecto de los bienes sujetos al fideicomiso.
 4. Los concesionarios, o quienes, no siendo propietarios, tengan la explotación de las plantas de beneficio de los establecimientos mineros o metalúrgicos.
 5. Los adquirentes de predios, en relación al Impuesto y a sus accesorios insolutos a la fecha de la adquisición y hasta en tanto sigan registrados como titulares dentro del padrón catastral municipal.
 6. Los representantes legales de sociedades, asociaciones, comunidades y particulares, respecto de los predios de sus representados.
 7. Los funcionarios y Notarios públicos que autoricen algún acto jurídico traslativo de dominio o den trámite a algún documento sin que esté al corriente en el pago de este Impuesto y de sus accesorios, independientemente de las sanciones que procedan en su contra.
- IX. El incumplimiento en el pago del Impuesto o las obligaciones formales que conlleva tal obligación tributaria será sancionado conforme a lo dispuesto por la legislación fiscal aplicable. Las multas de impuesto predial se causarán de conformidad con lo dispuesto en el artículo 58, fracción VII de la Ley de Hacienda de los Municipios del Estado de Querétaro, pero cuando la autoridad determine impuesto predial omitido mediante resolución, impondrá la multa establecida en el artículo 103, párrafo primero del Código Fiscal del Estado de Querétaro.

Ingreso anual estimado por este artículo \$600,000,000.00

Artículo 15. El Impuesto Sobre Traslado de Dominio de Inmuebles se causará, determinará y pagará conforme a los elementos siguientes:

- I. Es objeto del Impuesto Sobre Traslado de Dominio, la traslación o adquisición de bienes inmuebles que consistan en el suelo o el suelo y las construcciones adheridas a él, ubicadas en el territorio del Municipio de El Marqués, Qro., así como los derechos relacionados con los mismos.

Para efectos de este artículo, son supuestos legales de causación del Impuesto, la realización de los siguientes actos traslativos de dominio:

1. Todo acto por el que se transmita la propiedad, incluyendo la donación, la que ocurra por causa de muerte y la aportación a toda clase de asociaciones y sociedades;
2. La división y/o disolución de copropiedad, la constitución o disolución de la sociedad conyugal, así como la modificación de las capitulaciones matrimoniales;

En las hipótesis a que se refiere el presente numeral, se causará si el valor de la parte adjudicada a algunos de los copropietarios o cónyuges, en su caso, exceda del valor de su respectiva porción. En estos casos el Impuesto se causará sobre la diferencia que exista entre el valor de la porción que le corresponde al copropietario o al cónyuge, y el valor de la porción que adquiera.
3. La adquisición, a través de permuta. En este caso se considerará que se efectúan dos adquisiciones;
4. La adquisición de la propiedad de bienes inmuebles, en virtud de resolución dictada en un proceso jurisdiccional de cualquier materia, o remate judicial o administrativo;
5. La devolución de la propiedad de bienes inmuebles derivada de:
 - a) Rescisión de contrato;
 - b) Terminación del contrato por mutuo acuerdo;
 - c) Reversión, en caso de expropiaciones;
 - d) Resolución administrativa; y
 - e) Resolución judicial. No se considerará que hay devolución de la propiedad de bienes, cuando dentro del procedimiento judicial se demuestre que dicha devolución se debe al detrimento sufrido por el actuar ilegal de un tercero sobre el bien que se devuelve.
6. La compraventa en la que el vendedor se reserva la propiedad, aun cuando la transferencia de ésta opere con posterioridad;
7. El contrato en el que se pacte que el futuro comprador entra en posesión de los bienes o que el futuro vendedor reciba el precio de la venta o parte de él, antes de que se formalice el contrato prometido;
8. La cesión de derechos al comprador o al futuro comprador en los casos de los numerales 6 y 7 que anteceden, respectivamente;
9. La adquisición de bienes inmuebles con motivo de la fusión y escisión de sociedades;
10. El pago en especie, independientemente del acto jurídico que lo origine;
11. La constitución de usufructo o su acrecentamiento, transmisión de éste entre vivos o de la nuda propiedad, así como la extinción de usufructo temporal;
12. La adquisición de inmuebles por prescripción;



13. Cuando se adjudiquen los bienes de la sucesión, así como al cederse los derechos del heredero o legatario en cualquier etapa del proceso sucesorio, o al enajenarse bienes por la sucesión. En estos dos últimos casos, el impuesto se causará en el momento en que se realice la cesión o la enajenación, independientemente del que se cause por el cesionario o por el adquirente.

Se considerará también cesión de derechos hereditarios la renuncia o repudio de la herencia o legado cuando sea efectuada después de la declaratoria de herederos o legatarios, cuando se incrementen las porciones de los coherederos o legatarios, así como la renuncia o el repudio de la herencia o legado hecha en favor de persona determinada cuando se realice antes de la declaratoria de herederos o legatarios.

14. Las estipulaciones traslativas de dominio, contenidas en instrumentos jurídicos, cuando tengan como fin modificar el adquirente, por lo que en estos casos se considerará que se efectúa un acto jurídico nuevo, para efectos del pago del Impuesto a que se refiere el presente artículo.
15. Los actos que se realicen a través de fideicomiso, así como la cesión de derechos en el mismo, siempre que involucren adquisición de inmuebles aportados o que se aporten en el citado fideicomiso, en los siguientes supuestos:
- a) En el acto en el que, el fideicomitente designa o se obliga a designar fideicomisario diverso de él, siempre que no tenga derecho a readquirir del fiduciario los bienes.
 - b) En el acto en el que, el fideicomitente pierda el derecho a readquirir los bienes del fiduciario, si se hubiera reservado tal derecho.
 - c) En la adquisición por el fiduciario por constitución o aportación al fideicomiso, siempre que el fideicomitente no tenga derecho a readquirir el inmueble.
 - d) La transmisión de la propiedad de bienes inmuebles, considerada como la aportación de éstos a un fideicomiso, sin que los fideicomitentes se reserven el derecho de reversión y/o readquisición.
 - e) Cuando en un fideicomiso y sus modificaciones por cualquier motivo, el fideicomitente aportante salga del mismo y/o deje de figurar como tal, no obstante que se haya reservado el derecho a readquirir del fiduciario los bienes inmuebles.
 - f) La extinción total del fideicomiso, cuando el fideicomitente aportante no ejerza el derecho de reversión y/o readquisición del inmueble correspondiente.
 - g) En los fideicomisos en garantía solo se causará el impuesto al transmitirse la propiedad del inmueble garantizado por incumplimiento de la obligación adquirida.
 - h) Por la cesión total de derechos de fideicomitentes o fideicomisarios, cuando haya sustitución de un fideicomitente o de un fideicomisario, por cualquier motivo.
 - i) La cesión parcial que realice el fideicomitente respecto a los derechos que tenga sobre los bienes afectos al fideicomiso a otro fideicomitente o a un tercero, aun cuando se reserve el derecho a readquirir dichos bienes, o bien si entre éstos se incluye que los bienes se transmitan a su favor. Se entenderá como tercero a persona diversa al fideicomitente aportante, incluyendo a las partes del fideicomiso.
 - j) La transmisión de la propiedad de bienes inmuebles, que haga la fiduciaria en cumplimiento del fideicomiso; o por instrucciones del fideicomitente, fideicomisario o de cualquiera de las partes.
 - k) La extinción total del fideicomiso, cuando el derecho de reversión y/o readquisición del fideicomitente aportante no haya sido objeto de ejecución la cláusula que establece tal derecho, y transmita el inmueble a un tercero.
 - l) La transmisión de la propiedad de bienes inmuebles, que haga la fiduciaria en cumplimiento del fideicomiso; o por instrucciones del fideicomitente, fideicomisario o de cualquiera de las partes.
16. Cualquier otro acto o contrato por el que se transmitan bienes inmuebles o derechos sobre los mismos, independientemente del nombre con que se identifique el acto o contrato de que se trate.

Tratándose de la adquisición de lotes de terreno y cesiones totales o parciales de derechos de fideicomitentes o fideicomisarios en el que adquirente hubiese realizado construcciones o edificaciones en el inmueble respectivo, deberá presentar copia certificada de la Licencia de Construcción y su recibo de pago, estimaciones de la obra y en su caso, comprobantes de los pagos realizados en virtud de los contratos de prestación de servicios, para comprobar que las construcciones o edificaciones fueron realizadas con recursos propios, en caso contrario quedarán gravadas para la determinación de la presente contribución.

En ningún caso se considerará que el Impuesto Sobre Traslado de Dominio podrá diferirse bajo la premisa de separar la parte proporcional del gravamen correspondiente al terreno de la parte ajustada de las construcciones o mejoras, salvo la excepción prevista en el párrafo precedente, por lo que el Impuesto deberá pagarse de manera íntegra, sin perjuicio de la figura de pago diferido prevista en la normatividad fiscal complementaria de esta Ley.

- II. Son sujetos del Impuesto Sobre el Traslado de Dominio de Inmuebles, las personas físicas o morales que adquieran los inmuebles señalados en la fracción I anterior.
- III. Será base gravable de este Impuesto el valor mayor que resulte entre el valor de operación y el valor comercial del inmueble a la fecha de operación, este último determinado por el avalúo hacendario practicado por tasador autorizado por el Poder Ejecutivo del Estado, o tratándose de la primera enajenación de parcelas sobre las que se hubiere adoptado el dominio pleno, por el avalúo practicado en los términos de la Ley Agraria.

Cuando no se pacte precio o monto de la operación, el Impuesto se calculará tomando en cuenta el valor comercial, conforme al párrafo anterior.

En la adquisición de bienes por remate, el avalúo hacendario deberá referirse a la fecha en que quede firme la aprobación del mismo.

Cuando se trate de adquisición por causa de muerte, el valor del inmueble que se considerará será el que resulte más alto entre el valor de la operación y el valor que resulte del avalúo hacendario vigente al momento de otorgarse la escritura de adjudicación de los bienes de la sucesión, dicho avalúo deberá estar referido a la fecha de adjudicación, venta o cesión de los bienes y derechos de la sucesión.

Para efectos de la presente Ley, el usufructo y la nuda propiedad, representarán cada uno correspondientemente, el 50% del valor del inmueble.



La autoridad fiscal municipal competente, podrá verificar la determinación y pago del Impuesto Sobre Traslado de Dominio realizados por el sujeto obligado y/o responsable solidario de esta contribución, con el fin de comprobar el completo y efectivo cumplimiento de las obligaciones fiscales a su cargo, lo anterior hasta por el plazo de cinco años de acuerdo con el artículo 93 del Código Fiscal del Estado de Querétaro.

La autoridad fiscal municipal podrá tomar como base del Impuesto para efectos de liquidación de Impuesto sobre Traslado de Dominio, el valor que determine la autoridad estatal de Catastro, cuando comunique diferencias entre el avalúo practicado por el tasador autorizado por el Poder Ejecutivo del Estado con el determinado por la citada dependencia, en términos de lo señalado en el artículo 66 de la Ley de Hacienda de los Municipios del Estado de Querétaro.

La Dirección de Catastro deberá comunicar a la Secretaría de Finanzas Públicas y Tesorería Municipal las diferencias que detecte, en el plazo establecido en el artículo mencionado, plazo que no se computará en ningún caso para determinar la extinción de facultades de comprobación de las autoridades fiscales.

Cuando con motivo del ejercicio de facultades de comprobación y de determinación de contribuciones omitidas, la autoridad fiscal municipal detecte la omisión parcial o total del pago del Impuesto sobre Traslado de Dominio por la aplicación de una disposición que no corresponda a la de la causación del gravamen; o debido a que se detecte que respecto a una operación traslativa de dominio no se efectuó el pago del Impuesto oportunamente, así como en el caso de que el sujeto obligado al pago del Impuesto presente ante la autoridad fiscal municipal una promoción o solicitud encaminada a que se confirme la no causación del Impuesto de manera improcedente, se podrá determinar la base del Impuesto Sobre Traslado de Dominio para efectos de liquidación del Impuesto omitido comparando el valor de la operación, indistintamente, con el de alguno de los valores que resulten, conforme a lo siguiente:

1. Con el valor catastral actualizado, referido a la fecha efectiva de causación del Impuesto, mismo que será solicitado a la Dirección de Catastro.
2. Con el valor comercial determinado presuntivamente a la fecha efectiva de causación, determinación que podrá ser efectuada por la Dirección de Ingresos tomando en consideración el valor del metro cuadrado en la zona en la que se encuentra el inmueble, de conformidad con las Tablas de Valores de Suelo y Construcción vigentes en el ejercicio fiscal en que se causó el Impuesto Sobre Traslado de Dominio, multiplicado por el factor de 7.
3. Solicitando la elaboración de un avalúo a un tasador autorizado por el Poder Ejecutivo del Estado. En este último caso, el gasto erogado por el Municipio de El Marqués, Qro., para estar en posibilidad de liquidar el adeudo, será incluido en la resolución determinante de Impuesto Sobre Traslado de Dominio omitido.

Los contribuyentes estarán obligados a permitir el acceso a los inmuebles, en su caso, para realizar la valuación que corresponda en los casos de los incisos 1) y 3) de la presente fracción; en caso de imposibilidad u oposición para realizar el avalúo, la autoridad fiscal podrá realizar la determinación presuntiva del valor que servirá de base para el cálculo del Impuesto a que se refiere el inciso 2) del párrafo anterior.

En relación con el artículo 72 de la Ley de Hacienda de los Municipios del Estado de Querétaro, el plazo de un año para que la Dirección de Catastro del Estado revise el contenido y valor expresados en el avalúo hacendario elaborado para efectos del Impuesto Sobre Traslado de Dominio comenzará a transcurrir a partir de la fecha en que el Notario Público ante quien se realizó la escritura pública relativa a la operación, presente la documentación a la citada Dirección.

La Dirección de Catastro, mediante oficio debidamente fundado y motivado, señalará los valores que resulten de la revisión a que se refiere el precepto mencionado en este párrafo, pero especificará por lo menos, los valores referidos a la fecha de la operación y a la fecha en que haya recibido la documentación por parte del Notario Público.

Los avalúos hacendarios que se exhiban para el pago del Impuesto a que se refiere el presente artículo tendrán vigencia de un año, a partir de su expedición.

Los tasadores autorizados por el Poder Ejecutivo del Estado que dictaminen el valor de predios ubicados en el Municipio de El Marqués, Qro., objeto de operaciones traslativas de dominio tendrán la obligación de señalar un domicilio para oír y recibir notificaciones dentro de la circunscripción territorial del citado Municipio, para efectos de que se le sean notificadas las diferencias de Impuesto Sobre Traslado de Dominio que deriven de las revisiones que efectúe y notifique a las autoridades fiscales la Dirección de Catastro del Poder Ejecutivo del Estado de Querétaro. En caso de no efectuar el señalamiento a que se refiere el presente párrafo, todas las notificaciones relativas al tema de las diferencias mencionadas se realizarán por estrados.

Las deducciones contempladas para las viviendas de interés social y popular contempladas en la Ley de Hacienda de los Municipios del Estado de Querétaro, no serán aplicables a la presente Ley.

IV. El Impuesto sobre Traslado de Dominio, se determinará y pagará aplicando la siguiente tarifa progresiva:

TABLA DE VALORES PROGRESIVOS 2025				
Número de Rango	Límite Inferior	Límite Superior	Cuota Fija	Cifra para aplicar sobre Excedente Límite Inferior
1	\$0.00	\$543,390.60	\$0.00	0.059900
2	\$543,390.61	\$663,486.10	\$32,549.10	0.060319
3	\$663,486.11	\$810,124.08	\$39,793.14	0.060742
4	\$810,124.09	\$989,170.73	\$48,700.22	0.061167
5	\$989,170.74	\$1,207,788.71	\$59,651.97	0.061595
6	\$1,207,788.72	\$1,474,723.76	\$73,117.74	0.062026
7	\$1,474,723.77	\$1,800,654.50	\$89,674.65	0.062460
8	\$1,800,654.51	\$2,198,619.63	\$110,032.28	0.062897
9	\$2,198,619.64	\$2,684,539.59	\$135,063.09	0.063338
10	\$2,684,539.60	\$3,277,853.39	\$165,840.29	0.063781
11	\$3,277,853.40	\$4,002,296.28	\$203,682.44	0.064228
12	\$4,002,296.29	\$4,886,849.31	\$250,211.96	0.064677
13	\$4,886,849.32	\$5,966,898.62	\$307,422.20	0.065130
14	\$5,966,898.63	\$7,285,651.11	\$377,765.81	0.065586
15	\$7,285,651.12	\$8,895,862.91	\$464,257.51	0.066045
16	\$8,895,862.92	\$10,861,949.85	\$570,603.95	0.066507



17	\$10,861,949.86	\$13,262,564.37	\$701,362.49	0.066973
18	\$13,262,564.38	\$16,193,742.02	\$862,138.85	0.067442
19	\$16,193,742.03	\$19,772,743.29	\$1,059,823.33	0.067914
20	\$19,772,743.30	En adelante	\$1,302,887.62	0.068389

Para el cálculo del presente Impuesto, a la base gravable se le disminuirá el límite inferior que corresponda, a la diferencia se denominará excedente de límite inferior y se le aplicará la cifra sobre el excedente de límite inferior del mismo rango; al resultado, se le sumará la cuota fija que corresponda, de acuerdo también al rango en el que se ubicó la base del Impuesto y dará como resultado el Impuesto Sobre Traslado de Dominio a pagar.

V. El pago del Impuesto deberá realizarse dentro de los quince días hábiles siguientes a aquel en que se realice cualquiera de los supuestos que a continuación se señalan:

1. Cuando el acto se eleve a escritura pública, el plazo comenzará a contarse a partir del día siguiente a aquél en que el acto quede perfeccionado con la firma de los otorgantes, razón por la cual los Notarios están obligados a dejar constancia del día y hora en que se realice la firma.
2. A los tres años de la muerte del autor de la sucesión si transcurrido dicho plazo no se hubiera llevado a cabo la adjudicación, así como al cederse los derechos hereditarios o al enajenarse bienes por la sucesión. En estos últimos casos, el Impuesto correspondiente a la adquisición por causas de muerte, se causará en el momento en que se realice la cesión o la enajenación independientemente del que se cause por el cesionario o por el adquirente.
3. En la cesión de los derechos hereditarios o la enajenación de bienes por la sucesión el Impuesto correspondiente a la adquisición por causas de muerte, se causará en el momento en que se realice la cesión o la enajenación independientemente del que se cause por el cesionario o por el adquirente.
4. Cuando la adquisición se lleve a cabo a través de fideicomisos el plazo correrá conforme a lo siguiente:
 - a) A partir del momento en que se realice la adquisición o;
 - b) A partir de la fecha en que se configure la pérdida del derecho de reversión sobre los inmuebles afectos al fideicomiso, en este supuesto el plazo correrá conforme a los siguientes momentos:
 - b.1) A partir del acto en el que el fideicomisario designado ceda sus derechos o;
 - b.2) A partir del acto en el que el fideicomitente ceda sus derechos.
 - c) A partir del acto en que se celebren la o las operaciones contempladas en la fracción I, numeral 15, incisos a) a l) del presente artículo.
5. A los tres meses de que haya quedado firme la resolución judicial de prescripción positiva o información de dominio.
6. A la fecha del documento mediante el cual se constituya o adquiera el usufructo o la nuda propiedad.
7. Tratándose de adjudicaciones por remate o resolución en un proceso jurisdiccional de cualquier materia, a los seis meses posteriores a la fecha en que haya quedado firme la resolución que apruebe el remate en cuestión.
8. A la fecha del contrato por el que se realice la transmisión de propiedad o derechos sobre la misma, por cualquier documento de carácter privado.
9. En los contratos en los que la condición suspensiva consista en el otorgamiento de un crédito.
10. Para adquisición, que celebre con instituciones bancarias o financieras, organismos públicos o similares, el momento en que se firme la escritura pública de adquisición.

La determinación del Impuesto Sobre el Traslado de Dominio será responsabilidad directa del Notario público y/o persona física o moral que presente la declaración para el trámite de traslado de dominio, quedando a salvo las facultades de la autoridad fiscal para revisar su contenido.

El plazo para enterar el importe del Impuesto Sobre Traslado de Dominio, calculado y determinado por los Notarios públicos en términos de esta Ley y de la Ley del Notariado vigente en el Estado y hayan sido expensados, deberá realizarse dentro del mismo plazo de quince días en que deba pagarse el Impuesto conforme al presente artículo, siempre que le sea entregada la cantidad determinada por el Notario, previamente a la celebración de la operación o dentro del citado plazo, con por lo menos tres días de anticipación a su fenecimiento.

En caso de que la expensa del monto del Impuesto por parte del sujeto pasivo se realice al Notario con posterioridad al plazo de quince días establecido para su pago oportuno, la actualización, recargos y multas que se generen serán a cargo del primero, sin embargo, es obligación del fedatario público enterar el Impuesto actualizado con sus accesorios dentro del plazo de tres días contados a partir de la fecha en que el sujeto pasivo del gravamen le haya expensado el monto correspondiente.

Además de la responsabilidad solidaria del Notario público respecto al Impuesto Sobre Traslado de Dominio, en el caso de que éste no entere el Impuesto expensado a su favor en el plazo establecido en la presente ley, será responsable del pago de la actualización, recargos y multas por no efectuar el pago oportunamente.

En el supuesto de que la falta de pago oportuno del Impuesto Sobre Traslado de Dominio que genere recargos y multas, sea atribuible exclusivamente al sujeto pasivo del gravamen y este pretenda solicitar reducción de los citados accesorios conforme a las disposiciones fiscales, el Notario Público deberá calcular y determinar el Impuesto, presentar la declaración ante la autoridad fiscal previamente, a efecto de que el interesado solicite la reducción correspondiente.

VI. Los sujetos de este Impuesto deberán presentar por lo menos con tres días de anticipación antes del fenecimiento del plazo de pago de la presente contribución y por duplicado, ante la Dirección de Ingresos del Municipio o a través de los medios electrónicos autorizados por la Secretaría de Finanzas Públicas y Tesorería Municipal del Municipio de El Marqués, Qro., una declaración que contendrá la siguiente información:

1. Los nombres, domicilio fiscal y Clave Única de Registro de Población (CURP) de las partes. El domicilio deberá corresponder al registrado en la constancia de situación fiscal respectiva;
2. La clave en el Registro Federal de Contribuyentes (RFC) con uso de CFDI y régimen fiscal de las partes, dichos datos deberán corresponder a los registrados en la constancia de situación fiscal respectiva;



Para el caso en el que la declaración no expresare las claves del RFC del adquirente o fuere de nacionalidad extranjera, la Dirección de Ingresos expedirá el comprobante fiscal digital (CFDI) para público en general nacional o extranjero que no cuenta con registro ante el Servicio de Administración Tributaria;

3. Número y domicilio de la Notaría Pública, así como el nombre, Clave Única de Registro de Población (CURP), y Registro Federal de Contribuyentes (RFC) ante quien se haya extendido la escritura;
4. Fecha en que se extendió y firmó la escritura pública, número de instrumento, o en su caso, fecha de la celebración del contrato privado o fecha de la resolución administrativa, judicial o de cualquiera otra autoridad competente y fecha en que fue declarada firme;
5. Naturaleza del acto, contrato o concepto de adquisición. La información deberá agregarse sin abreviaturas;
6. Porcentajes de adquisición y enajenación que correspondan al acto traslativo de dominio declarado;
7. Identificación del inmueble, señalando su ubicación, nomenclatura e indiviso si la tiene, superficie total; linderos y nombre de los colindantes;
8. Antecedentes de propiedad o de posesión del inmueble en el Instituto Registral y Catastral del Estado de Querétaro;
9. Valor de la operación;
10. Valor del avalúo hacendario;
11. Valor referido, en su caso. Dicho valor deberá ser conforme a las disposiciones contenidas en el presente artículo;
12. Fecha de supuesto legal;
13. Base gravable conforme a las disposiciones contenidas en el presente artículo;
14. Clave catastral individual y global en su caso, con la que se identifica el inmueble objeto de la traslación de dominio;
15. Fecha en la que se realizó el cálculo de la determinación;
16. Fecha de vencimiento del cálculo de la determinación;
17. Cálculo del Impuesto, incluyendo accesorios y actualización, si fuere el caso, así como el cálculo desglosado de los mismos; y
18. Firma y sello del Notario público ante quien se haya extendido la escritura, en su caso, nombre y firma de los sujetos obligados declarantes.

Las declaraciones deberán ser presentadas, conforme a las siguientes reglas:

1. Si el acto o contrato traslativo de dominio se hace constar en escritura pública, la declaración será presentada por el Notario que la hubiera autorizado.
2. Cuando se trate de actos o contratos que se hagan constar en documentos privados y/o se encuentren elevados a escritura pública, la declaración será presentada indistintamente por el adquirente, el enajenante o un Notario, e invariablemente deberá acompañarse de la copia del contrato privado, adjuntando documentación donde conste fecha cierta de la celebración del acto jurídico, mediante comprobantes de pago o estados de cuenta que ostenten la fecha o fechas de pago de la contraprestación en dinero o en especie, vinculados de manera indudable con el contrato privado, la certificación del Notario o fedatario público correspondiente.

Únicamente se admitirá el trámite para el pago del Impuesto Sobre Traslado de Dominio, causado con motivo de los actos traslativos de dominio derivados de contratos privados celebrados entre particulares, cuando quede plenamente acreditada la fecha cierta de celebración del acto jurídico.

3. En los casos de la adquisición de la propiedad como consecuencia de una resolución administrativa, judicial o de cualquier otra autoridad competente, el contribuyente firmará la declaración y acompañará copia certificada de la resolución respectiva, con la constancia, en su caso, de la fecha en que fue declarada firme. En estos casos el adquirente deberá corroborar que el Impuesto Predial se encuentra al corriente y en caso contrario, con el carácter de responsable solidario como adquirente, estará en aptitud de obtener constancia de no adeudo para realizar las actualizaciones en los padrones y registros públicos correspondientes.

A la declaración señalada en el párrafo anterior se deberá adjuntar la documentación que se señala a continuación:

- a) Comprobante de pago de Impuesto Predial al corriente de conformidad a lo dispuesto en el artículo 48, numeral 9 de esta misma Ley y así mismo el recibo de pago de cualquier otro gravamen fiscal derivados de los bienes inmuebles, expedidos dentro de los seis meses anteriores a la fecha de presentación del aviso de Traslado de Dominio en la oficinas recaudadora; o bien, se podrá exhibir constancia de no adeudo de Impuesto Predial, siempre y cuando el inmueble se encuentre al corriente dentro del plazo señalado.
- b) La certificación de la escritura pública la cual deberá contener la firma y sello del Notario público que la autoriza, y en los casos que corresponda y la documentación que compruebe la fecha en que les fue expensado el monto del Impuesto Sobre Traslado de Dominio.
- c) Copia con firma autógrafa y sello original del avalúo hacendario del inmueble objeto de la operación, emitido por tasador autorizado por el Poder Ejecutivo del Estado de Querétaro.
- d) Constancia de situación fiscal actualizada del o las partes adquirentes, por lo menos, a la fecha de la operación traslativa de dominio.
- e) La demás documentación que sea requerida por la autoridad, naturaleza del acto, contrato o concepto de adquisición.

La Secretaría de Finanzas Públicas y Tesorería Municipal, mediante reglas de carácter general podrá establecer formatos para la presentación de las declaraciones de Impuesto Sobre Traslado de Dominio y requisitos adicionales a los que se refiere la presente fracción.



El personal de la Dirección de Ingresos del Municipio no recibirá las declaraciones y demás documentos cuando no cumplan los requisitos señalados. La determinación del Impuesto Sobre Traslado de Dominio será responsabilidad directa del Notario Público que presente la declaración, en el caso previsto en la fracción VI segundo párrafo numeral 1 del presente artículo, quedando a salvo las facultades de la autoridad fiscal para revisar su contenido.

Cuando derivado de la revisión llevada a cabo por parte de la Secretaría de Finanzas Públicas y Tesorería Municipal, por conducto de la Dirección de Ingresos, respecto a los trámites presentados a través de medios electrónicos, resulte la falta de cualquier documento o instrumento, o diferencia en pago que sea indispensable para su empadronamiento, éstos se deberán de subsanar en un plazo de diez días hábiles contados a partir de la fecha de notificación, con el fin de integrar debidamente el expediente fiscal del trámite de que se trate.

Los Notarios públicos estarán obligados a declarar todas y cada una de las operaciones que involucren adquisición de inmuebles o derechos sobre los mismos, derivados de fideicomisos. En caso de no hacerlo así serán responsables solidarios del pago del impuesto sobre traslado de dominio que se generen y no será aplicable el plazo a que se refiere el artículo 76 de la Ley de Hacienda de los Municipios del Estado de Querétaro, quedando sujeta esta responsabilidad a las hipótesis previstas en el artículo 98 del Código Fiscal del Estado de Querétaro.

VII. Cuando se trate de un acto traslativo de dominio, en el que el enajenante sea una persona física o moral que se dedique, sea por su objeto social o por su actividad preponderante, a la realización de operaciones traslativas de dominio de inmuebles, salvo que dichos inmuebles los adquieran solamente para formar parte de su activo fijo; tendrán la obligación de presentar en la Dirección de Ingresos del Municipio la solicitud de adhesión y alta al Padrón cada vez que le sea autorizada la venta de lotes, fraccionamientos y/o condominios, o en su caso, realicen los procedimientos respectivos para la enajenación de predios en el Municipio de El Marqués, Qro., anexando la siguiente documentación:

1. Si el inmueble objeto de la declaración es en propiedad en condominio, agregar la Autorización de la Declaratoria de Régimen en Condominio.
2. Si el inmueble que va a declarar es una propiedad que no se encuentra en régimen de propiedad en condominio, anexar la Autorización de la Licencia de Ejecución de Obras Municipales, o en su caso, la notificación catastral del alta de clave enajenada.
3. Autorización de venta provisional de lotes, así como el comprobante de pago del Impuesto sobre Fraccionamientos y/o Condominios respecto a la etapa, condominio y/o fraccionamiento que corresponda.
4. Protocolización de la formalización de la compraventa ante Fedatario Público.
5. Reporte general de Fraccionamiento, o en su caso, notificación de alta de condominios.
6. Escritura Pública por medio de la cual acredite la representación en caso de ser persona moral quien va a declarar.
7. Escritura de la constitución de la inmobiliaria o fideicomiso.
8. Identificaciones oficiales de los apoderados o representantes legales y de los autorizados para recibir documentos y notificaciones.

Asimismo, las personas físicas o morales que se dediquen, sea por su actividad preponderante o por su objeto social, en el caso de las segundas, a la realización de operaciones traslativas de dominio de inmuebles, salvo que dichos inmuebles los adquieran solamente para formar parte de su activo fijo, tendrán la obligación de presentar en la Dirección de Ingresos del Municipio o a través del medio electrónico correspondiente que disponga la autoridad competente, un aviso mensual que contenga la relación pormenorizada de los actos y contratos traslativos de dominio que hayan celebrado en el mes, debiendo precisar en su declaración lo siguiente:

1. Número de escritura y fecha o resolución administrativa, judicial o de cualquier otra autoridad competente y la fecha en que fue declarada firme, en su caso.
2. Número de la Notaría y del fedatario público que expidió la escritura, en su caso.
3. Fecha del contrato privado o indicación de qué autoridad dictó la resolución, en su caso.
4. Clave catastral individualizada.
5. Clave catastral original.
6. Domicilio del predio.
7. Nombre del condominio.
8. Valor de la operación.

Esta obligación se cumplirá dentro de los quince días siguientes al mes en que se hubieran llevado a cabo las operaciones indicadas. Para el caso que en el periodo de referencia no se hubiere celebrado operación alguna, así deberán manifestarlo.

En caso de omitir la presentación de la declaración y/o aviso de ventas dentro del plazo establecido, se sancionará por cada declaración mensual omitida, con base en lo dispuesto en el artículo 39, fracción I, numeral 1, inciso a), fila 3 de esta Ley.

Adicional a lo anterior, y para los efectos de esta fracción, cuando el enajenante sea un fraccionador, desarrollador o urbanizador inmobiliario estará obligado a remitir a la Secretaría de Finanzas Públicas Tesorería Municipal, copia de los contratos de promesa de compra venta y de cesiones de derechos, a más tardar dentro de los 15 días naturales siguientes a la fecha de sus celebraciones. La omisión a la presentación oportuna de la documentación antes mencionada se sancionará por cada convenio o contrato, con base en lo dispuesto en artículo 39, fracción I, numeral 1, inciso a), fila 4 de esta Ley.

VIII. No se pagará el Impuesto Sobre Traslado de Dominio en los siguientes supuestos legales:

1. Las adquisiciones de inmuebles que hagan la Federación, las entidades federativas y los municipios, para formar parte del dominio público.
2. Las adquisiciones de inmuebles que hagan los partidos políticos nacionales y estatales, siempre y cuando dichos inmuebles sean para la sede principal de sus instalaciones oficiales.



3. Las adquisiciones de inmuebles que hagan los arrendatarios financieros al ejercer la opción de compra en los términos del contrato de arrendamiento financiero, si dicho Impuesto se cubrió cuando adquirió la arrendadora como acto necesario para la realización del contrato.
4. Las adquisiciones de inmuebles fideicomitidos que hagan los fideicomisarios al extinguir el fideicomiso en los términos del contrato de fideicomiso, si dicho Impuesto se cubrió por cuenta del fideicomisario cuando adquirió la fiduciaria.
5. La transmisión del usufructo que se dé por causa de muerte.
6. La adquisición de propiedad por sucesión, siempre que se realice entre cónyuges o concubinos, ascendientes y descendientes en línea recta, sin limitación de grado y que dicho inmueble sea única propiedad del autor de la sucesión dentro del Estado de Querétaro.
7. La transmisión de propiedad que se realice al constituir o disolver el patrimonio familiar, así como al modificar las capitulaciones matrimoniales, siempre que las partes adjudicadas no excedan del valor de las porciones que a cada uno de los copropietarios o al cónyuge le correspondan. En caso contrario, deberá pagarse el Impuesto sobre el exceso o a la diferencia.
8. Las adquisiciones de inmuebles que hagan las instituciones de asistencia privada con domicilio en el Estado, siempre y cuando se encuentren constituidas conforme a la Ley que las regula.
9. En las adquisiciones de predios hechas por personas físicas de predios que provengan de propiedad federal, estatal o municipal y que hayan sido regularizados mediante los programas del Instituto Nacional del Suelo Sustentable (INSUS).
10. En la transmisión hereditaria que se realice a favor del o de los beneficiarios designados en el testamento sobre la vivienda de interés social.

En las hipótesis a que se refiere esta fracción se presentará declaración por todas las adquisiciones, aun cuando no haya Impuesto que enterar.

- IX. La Dirección de Catastro de la Secretaría de Finanzas y el Instituto Registral y Catastral del Estado de Querétaro no recibirán, inscribirán, registrarán ni darán trámite a los expedientes de Traslado de Dominio, hasta que los interesados acrediten mediante comprobante de pago oficial emitido por la Dirección del Ingresos que se ha efectuado el pago total del Impuesto sobre Traslado de Dominio, y en los casos en los que no haya Impuesto que enterar los interesados deberán acreditar haber presentado ante la autoridad competente la declaración del Impuesto Sobre Traslado de Dominio, así como exhibir el comprobante de confirmación de no causación, no sujeción y/o exención de pago respectiva.
- X. El incumplimiento en el pago del Impuesto o las obligaciones formales que conlleva tal obligación tributaria, será sancionado conforme a lo dispuesto por la legislación fiscal aplicable.

Ingreso anual estimado por este artículo \$1,000,000,000.00

Artículo 16. El Impuesto sobre Fraccionamientos, Condominios, Fusión, Subdivisión y Relotificación de Predios, se causará y pagará:

I. Impuesto sobre Fraccionamientos y Condominios.

- a) Es objeto de este Impuesto la realización de fraccionamientos y condominios ubicados dentro del territorio del Municipio de El Marqués, Qro., en los términos del Código Urbano del Estado de Querétaro y demás disposiciones establecidas en la normatividad de la materia.
- b) Son sujetos de este Impuesto las personas físicas y las morales a las que se les autorice fraccionamientos o condominios, de conformidad con lo señalado en el párrafo precedente.
- c) La base del Impuesto será el total de la superficie vendible.
- d) El Impuesto se calculará multiplicando la base por la tarifa que corresponda según el tipo y uso del fraccionamiento o condominio autorizado, de acuerdo a la tarifa siguiente:

TIPO	USO	TARIFA EN UMA
Habitacional	Campestre	0.19
	Popular	0.23
	Medio	0.26
	Residencial	0.32
Comercio y/o servicios		0.37
Industrial		0.42
Mixtos	Habitacional y comercial o de servicios	0.37
	Industrial, comercial y de servicios	0.42
	Industrial, comercial o de servicios	0.50
Otros no especificados		0.25

Para efectos de esta fracción, tratándose de fraccionamientos, se entenderá como superficie vendible, el total de metros cuadrados objeto de la autorización de venta de lotes que otorgue la autoridad municipal competente en materia de desarrollo urbano.

La realización de fraccionamientos de urbanización progresiva causará el Impuesto a que se refiere esta fracción, por la superficie vendible que corresponda a cada etapa que sea autorizada.

Para desarrollos inmobiliarios en condominio, se entenderá como superficie vendible, la superficie resultante de la sumatoria de las áreas privativas, las áreas y bienes de uso común totales del condominio, de conformidad con la autorización que emita la autoridad municipal competente en materia de desarrollo urbano.



- e) El Impuesto determinado por concepto de fraccionamientos y condominios, deberá pagarse dentro de los quince días siguientes a aquel en que surta efectos la notificación de la autorización emitida por la autoridad municipal competente. Tratándose de fraccionamientos de urbanización progresiva, el pago deberá efectuarse dentro del mismo plazo posterior a que surta efectos la notificación de la autorización de cada etapa del fraccionamiento.
- f) Para que se perfeccione la autorización del fraccionamiento o condominio y surtan plenamente sus efectos jurídicos y materiales sobre el bien inmueble correspondiente, deberá realizarse o acreditar haber realizado el pago del Impuesto previsto en la presente fracción.
- g) Para el caso de que se haya efectuado el pago del Impuesto sobre fraccionamientos y condominios y posteriormente, por virtud de una reotificación opere una reclasificación de tipo y uso con el que fue pagado dentro del desarrollo, no procederá la devolución de cantidad alguna del monto del primer Impuesto pagado, en ningún caso, sin perjuicio del acreditamiento a que se refiere la fracción IV del presente artículo.

Ingreso anual estimado por esta fracción \$50,000,000.00

II. Impuesto por Fusión de Predios.

- a) Es objeto del Impuesto por Fusión de Predios, la realización de fusiones de predios respecto de inmuebles ubicados dentro del territorio del Municipio de El Marqués, Qro., en los términos del Código Urbano del Estado de Querétaro y demás disposiciones legales establecidas en la normatividad de la materia.

Se identificará como fracción o predio fusionado aquel cuya superficie se adiciona a otro predio al cual se le denomina fusionante.

- b) Son sujetos del Impuesto por Fusión de Predios, las personas físicas o morales a las que se les autorice la fusión de predios rústicos y/o urbanos, de conformidad con lo señalado en el párrafo precedente.
- c) La base del Impuesto por Fusión de Predios será el valor de la fracción o predio fusionado, objeto de la modificación del inmueble, determinado por avalúo hacendario practicado por tasador autorizado por el Poder Ejecutivo del Estado de Querétaro, mismo que será presentado por el particular.
- d) El Impuesto por Fusión de Predios se calculará aplicando a la base la tarifa para calcular el Impuesto Sobre Traslado de Dominio de Inmuebles establecida en la presente Ley, sin deducción alguna. La aplicación de la tarifa se efectuará de la siguiente manera: A la base gravable se le disminuirá el límite inferior que corresponda. A la diferencia se denominará excedente de límite inferior y se le aplicará la cifra sobre el excedente de límite inferior del mismo rango; al resultado, se le sumará la cuota fija que corresponda, de acuerdo también al rango en el que se ubicó la base del Impuesto y dará como resultado el Impuesto a pagar, al cual se le restará el 50% cincuenta por ciento de este último resultado.
- e) El pago del Impuesto por Fusión de Predios deberá efectuarse dentro de los quince días hábiles posteriores a aquel en que surta efectos la notificación del oficio de autorización de fusión de predios, emitida por la autoridad municipal competente.
- f) Los sujetos obligados de este Impuesto, presentarán ante la Dirección de Ingresos los siguientes documentos para llevar a cabo el trámite:

1. Declaración del Impuesto por Fusión de Predios;
2. Copia del oficio de autorización emitido por la Dirección de Desarrollo Urbano de la Secretaría de Desarrollo Sustentable de El Marqués, Qro.;
3. Copia del plano autorizado por la Dirección de Desarrollo Urbano de la Secretaría de Desarrollo Sustentable de El Marqués, Qro.;
4. Copia de acta o comprobante de notificación del oficio señalado en el numeral 2, de este inciso;
5. Acreditar el pago de Impuesto Predial al corriente de conformidad a lo dispuesto en el artículo 48, numeral 9 de esta misma Ley o bien, se podrá exhibir constancia de no adeudo de Impuesto Predial, siempre y cuando el inmueble se encuentre al corriente dentro del plazo de solicitud señalada en el numeral 1, de este inciso;
6. Avalúo Hacendario con firma autógrafa y sello original del tasador emisor, practicado por tasador autorizado por el Poder Ejecutivo del Estado de Querétaro, el cual tendrá vigencia de un año a partir de su elaboración, respecto de cada una del o de las fracciones o predios fusionados;
7. Copia del recibo de pago de los derechos y autorizaciones correspondientes por concepto de dictamen sobre la fusión;
8. Copia de la identificación oficial del propietario del inmueble;
9. Constancia de situación fiscal actualizada del o los destinatarios de la autorización señalada en el numeral 2, de este inciso, por lo menos, a la fecha del ingreso de solicitud de trámite para la liquidación del Impuesto por Fusión de predios;
10. La demás documentación en general, que sea requerida por la autoridad necesaria para corroborar los elementos del impuesto.

- g) El incumplimiento a lo dispuesto en el presente artículo, podrá sancionarse en los términos dispuestos por la legislación fiscal aplicable. A falta de cualquier requisito de los establecidos en el presente ordenamiento, la Dirección de Ingresos de la Secretaría de Finanzas Públicas y Tesorería Municipal, se abstendrá de recibir la declaración del impuesto de mérito.
- h) Para que se perfeccione la autorización de la fusión de predios y surtan plenamente sus efectos jurídicos y materiales sobre el bien inmueble correspondiente, deberá realizarse o acreditar haber realizado el pago del Impuesto previsto en la presente disposición.

Ingreso anual estimado por esta fracción \$10,000,000.00

III. Impuesto por Subdivisión de Predios:

- a) Es objeto del Impuesto por Subdivisión de Predios, la realización de la subdivisión de predios respecto de inmuebles ubicados dentro del territorio del Municipio de El Marqués, Qro., en los términos del Código Urbano del Estado de Querétaro y demás disposiciones establecidas en la normatividad de la materia.
- b) Son sujetos del Impuesto por Subdivisión de Predios, las personas físicas o morales a las que se les autorice subdivisiones de predios rústicos y/o urbanos, de conformidad con lo señalado en el párrafo precedente.



El adquirente de un predio resultante de una subdivisión será responsable solidario del pago de dicho Impuesto.

- c) La base gravable del Impuesto por Subdivisión de Predios será el valor del terreno de la fracción que se escinde del bien inmueble objeto de la subdivisión, determinado por avalúo hacendario practicado por tasador autorizado por el Poder Ejecutivo del Estado de Querétaro, mismo que será presentado por el particular.
- d) Para el cálculo del presente Impuesto, a la base gravable se le aplicará la tarifa para calcular el Impuesto Sobre Traslado de Dominio de Inmuebles establecida en la presente Ley, sin deducción alguna. La aplicación de la tarifa se efectuará de la siguiente manera: A la base gravable se le disminuirá el límite inferior que corresponda. A la diferencia se denominará excedente de límite inferior y se le aplicará la cifra sobre el excedente de límite inferior del mismo rango; al resultado, se le sumará la cuota fija que corresponda, de acuerdo también al rango en el que se ubicó la base del Impuesto y dará como resultado el Impuesto a pagar, al cual se le restará el 50% cincuenta por ciento de este último resultado.
- e) El pago del Impuesto por Subdivisión de Predios deberá efectuarse dentro de los quince días hábiles posteriores a aquel en que surta efectos la notificación del oficio de autorización de subdivisión, emitida por la autoridad municipal competente.
- f) Los sujetos obligados de este Impuesto, presentarán ante la Dirección de Ingresos los siguientes documentos para llevar a cabo el trámite:
 - 1. La Declaración del Impuesto por Subdivisión de predios;
 - 2. Copia del oficio de autorización emitido por la Dirección de Desarrollo Urbano de la Secretaría de Desarrollo Sustentable de El Marqués, Qro.;
 - 3. Copia del plano autorizado por la Dirección de Desarrollo Urbano de la Secretaría de Desarrollo Sustentable de El Marqués, Qro.;
 - 4. Copia de acta o comprobante de notificación del oficio señalado en el numeral 2, de este inciso;
 - 5. Acreditar el pago de Impuesto Predial al corriente de conformidad a lo dispuesto en el artículo 48, numeral 9 de esta misma Ley o bien, se podrá exhibir constancia de no adeudo de Impuesto Predial, siempre y cuando el inmueble se encuentre al corriente dentro del plazo de solicitud señala en el numeral 1, de este inciso;
 - 6. Avalúo Hacendario con firma autógrafa y sello original del tasador emisor, practicado por tasador autorizado por el Poder Ejecutivo del Estado de Querétaro, el cual tendrá vigencia de un año a partir de su elaboración, de la fracción que se escinde del bien inmueble objeto de la subdivisión;
 - 7. Copia del recibo de pago de los derechos y autorizaciones correspondientes por concepto de dictamen sobre la subdivisión;
 - 8. Copia de la identificación oficial del propietario del inmueble;
 - 9. Constancia de situación fiscal actualizada del o los destinatarios de la autorización señalada en el numeral 2, de este inciso, por lo menos, a la fecha del ingreso de solicitud de trámite para la liquidación del Impuesto por Subdivisión de predios;
 - 10. La demás documentación en general, que sea requerida por la autoridad necesaria para corroborar los elementos del impuesto.
- g) Cuando la solicitud de subdivisión de predios origine una afectación a una propiedad particular por una obra federal, estatal o municipal que produzca la inmediata inclusión de la vialidad que corresponda al patrimonio público, no se causará el Impuesto por subdivisión, única y exclusivamente en lo que corresponde a la fracción resultante, siempre que se compruebe de manera fehaciente que se encuentra en posesión de la Federación, Estado o Municipio y que cumple con el requisito de estar bajo el dominio público del ente correspondiente o se encuentra destinado a funciones de derecho público de los mismos.
- h) Para que se perfeccione la autorización de la subdivisión de predios y surtan plenamente sus efectos jurídicos y materiales sobre el bien inmueble correspondiente, deberá realizarse o acreditarse haber realizado el pago del Impuesto previsto en la presente disposición.
- i) El incumplimiento a lo dispuesto en el presente artículo, podrá sancionarse en los términos dispuestos por la legislación fiscal aplicable. A falta de cualquier requisito de los establecidos en el presente ordenamiento, la Dirección de Ingresos de la Secretaría de Finanzas Públicas y Tesorería Municipal, se abstendrá de recibir la declaración del impuesto de mérito.

Ingreso anual estimado por esta fracción \$22,000,000.00

IV. El Impuesto por Relotificación de Predios se causará y pagará de acuerdo a lo siguiente:

- a) Es objeto del Impuesto por Relotificación de Predios, la realización de una o varias relotificaciones en un desarrollo inmobiliario, cuando se adicione mayor superficie vendible de la autorizada inicialmente, con las especificaciones a que se refiere la presente fracción.

Para efectos de este Impuesto también se considerará relotificación de predios cuando:

- 1. Aquellos cambios al fraccionamiento o condominio que originen el aumento de superficie vendible con motivo de la modificación de la superficie de vialidades y/o equipamiento y/o reserva de propietario y/o áreas de transmisión, y/o en la redistribución o aprovechamiento del número de viviendas;
- 2. En los casos en que tenga lugar una reclasificación total o parcial del tipo y uso de las superficies, conforme a la tarifa con la que se haya pagado el impuesto de fraccionamientos y condominios por el desarrollo inmobiliario inicialmente autorizado, siempre que la citada reclasificación se realice con una tarifa en UMA superior;
- 3. En los casos en que tenga lugar una reclasificación total o parcial del tipo y uso de las superficies, conforme a la tarifa con la que se haya pagado el impuesto por relotificación de predios con motivo de la relotificación inmediata anterior autorizada, siempre que la citada reclasificación se realice con una tarifa en UMA superior;
- 4. Cualquier supuesto que origine el aumento de superficie vendible.



Para efectos de los numerales 2 y 3, los impuestos por fraccionamientos y condominios pagado inicialmente al ser autorizado el desarrollo inmobiliario de que se trate y/o por relotificación de predios con motivo de la relotificación inmediata anterior autorizada, podrán acreditarse contra el impuesto a pagar, siempre que no hayan transcurrido más de dos años desde los pagos efectuados.

Si la reclasificación de tipo y uso de fraccionamiento o condominio se realiza con una tarifa en UMA inferior a la inicialmente autorizada, no pagará el impuesto sobre relotificación, siempre y cuando sea sobre la misma superficie vendible, no dará lugar a devolución alguna del impuesto independientemente de la fecha en este haya sido debidamente pagado.

- b) Son sujetos del Impuesto por Relotificación de Predios, las personas físicas y las morales a las que se les autorice una o varias relotificaciones con las características descritas en los párrafos precedentes.
- c) La base gravable del Impuesto por Relotificación de Predios será los metros cuadrados de la superficie vendible adicionada.
- d) El Impuesto se calculará multiplicando la base gravable del Impuesto por Relotificación de Predios, por la tarifa siguiente:

TIPO	USO	TARIFA EN UMA
Habitacional	Campestre	0.19
	Popular	0.23
	Medio	0.26
	Residencial	0.32
Comercio y/o servicios		0.37
Industrial		0.42
Mixtos	Habitacional y comercial o de servicios	0.37
	Industrial, comercial y de servicios	0.42
	Industrial, comercial o de servicios	0.50
Otros no especificados		0.25

Los sujetos obligados al pago del Impuesto por Relotificación de Predios, una vez obtenida la autorización para la relotificación del predio correspondiente, deben efectuar el pago por el presente concepto, dentro de los quince días posteriores a que surta efectos la notificación de dicha autorización.

- e) Para que se perfeccione la autorización de la relotificación de predios y surta plenamente sus efectos jurídicos y materiales sobre el bien inmueble correspondiente, deberá realizarse o acreditar haber realizado el pago del Impuesto previsto en la presente disposición.

Ingreso anual estimado por esta fracción \$10,000,000.00

Cuando se detecte que el pago de los Impuestos a que se refiere el presente artículo no hayan sido pagados por el contribuyente, la autoridad podrá determinar la base que corresponda, considerando la información que proporcione la Dirección de Desarrollo Urbano del Municipio respecto al número de los metros cuadrados del área susceptible de venta o adicionada (tratándose del Impuesto Sobre Fraccionamientos y Condominios y del Impuesto sobre relotificación de predios, respectivamente); la identificación de la fracción o predio fusionado (tratándose del Impuesto por Fusión de Predios); la identificación de la o las fracciones resultantes de la subdivisión de predios (tratándose del Impuesto por Subdivisión de Predios), estando facultada para realizar la valuación de los inmuebles en los casos de los Impuestos por fusión o por subdivisión, de alguna de las siguientes formas:

- a) Solicitando la determinación de valor catastral actualizado, referido a la fecha efectiva de causación del Impuesto que corresponda, a la Dirección de Catastro.
- b) Por medio de determinación presuntiva del valor comercial, a la fecha efectiva de causación, o
- c) Solicitando la elaboración de un avalúo a un tasador autorizado por el Poder Ejecutivo del Estado,

Los contribuyentes permitirán el acceso a los inmuebles, para realizar la valuación que corresponda en los supuestos previstos de los incisos a) y c); en caso de imposibilidad u oposición para realizar el avalúo, la autoridad fiscal podrá realizar la determinación presuntiva del valor que servirá de base para el cálculo de los Impuestos conforme a lo siguiente:

Tratándose de los Impuestos por Fusión o Subdivisión, tomando en consideración el valor del metro cuadrado en la zona en la que se encuentra el inmueble, de conformidad con las Tablas de Valores de Suelo y Construcción vigentes en el ejercicio fiscal en que se causaron los citados Impuestos multiplicado por el factor de 7.

La Dirección de Catastro tendrá las mismas atribuciones para revisar los avalúos que emitan los tasadores autorizados por el Poder Ejecutivo del Estado a favor de los contribuyentes de los Impuestos por fusión y subdivisión a que se refiere el presente artículo, que sirvan para establecer la base de los citados gravámenes, determinar diferencias en los valores e informar a la Secretaría de Finanzas Públicas y Tesorería Municipal, de la misma forma que para el Impuesto Sobre Traslado de Dominio de Inmuebles en términos de esta Ley y de la de Hacienda de los Municipios del Estado de Querétaro. La atribución la deberán ejercer dentro del año contado a partir de que se presente documentación a la Dirección de Catastro para el registro ante ella de la operación u operaciones de fusión o subdivisión de predios. De igual forma, no recibirá, ni dará trámite a los expedientes, ni efectuará el registro de los datos en su Sistema Institucional de Gestión Catastral, hasta que los interesados acrediten que se ha efectuado el debido pago de los Impuestos a que se refiere el presente artículo.

La Dirección de Desarrollo Urbano de la Secretaría de Desarrollo Sustentable deberá informar mensualmente a la Dirección de Ingresos de la Secretaría de Finanzas Públicas y Tesorería Municipal respecto de todas y cada una de las autorizaciones de fusiones y/o subdivisiones de predios que hayan emitido, así como las revocaciones de la citadas autorizaciones, acompañadas en cada caso, de la correspondiente constancia de notificación a los solicitantes de las mismas y de cualquier documentación en la que conste el domicilio de estos, a efecto de que la autoridad fiscal se encuentre en aptitud de ejercer sus facultades de determinación de contribuciones omitidas y las acciones de cobro coactivo, lo anterior sin perjuicio de lo establecido en el artículo 48, numeral 6, penúltimo párrafo de esta misma Ley.

Ingreso anual estimado por este artículo \$92,000,000.00

Artículo 17. Cuando no se cubran en tiempo y forma los Impuestos a favor del fisco municipal, en la fecha o dentro del plazo fijado para el pago de los mismos por las disposiciones fiscales, los importes se actualizarán determinándose su cálculo conforme a lo dispuesto en el Código Fiscal del Estado de Querétaro y la Ley de Hacienda de los Municipios del Estado de Querétaro.

Los recargos se causarán por cada mes o fracción que transcurra a partir del día siguiente a aquel en que debió hacerse el pago y hasta que el mismo se efectúe.



La falta de pago de un crédito fiscal en la fecha o plazo fijado, determinará que el crédito sea exigible, quedando la autoridad exactora municipal en aptitud de iniciar el procedimiento administrativo de ejecución para su recuperación, junto con sus accesorios legales, recargos, indemnización a que se refiere el artículo 41 del Código Fiscal del Estado de Querétaro, multas y gastos de ejecución generados con motivo de la falta del pago de la contribución, de conformidad con lo dispuesto en el Código Fiscal del Estado de Querétaro.

Ingreso anual estimado por este artículo \$65,000,000.00

Artículo 18. Sobre los diferentes Impuestos y derechos previstos en Leyes de Ingresos de ejercicios fiscales anteriores al 2014, se causará y pagará el Impuesto para Educación y Obras Públicas Municipales, a razón de una cantidad equivalente al 25% sobre su base gravable, el entero de este Impuesto se hará en el momento en que sean cubiertos dichos Impuestos y derechos.

Para los Impuestos y derechos generados en los ejercicios fiscales 2014, 2015, 2016, 2017, 2018, 2019, 2020, 2021, 2022, 2023, 2024 y 2025, no se causará el correspondiente Impuesto para Educación y Obras Públicas Municipales.

Ingreso anual estimado por este artículo \$0.00

Artículo 19. Por los Impuestos no comprendidos en los artículos de la Ley de Ingresos vigente, causados en ejercicios fiscales anteriores pendientes de liquidación o pago.

Ingreso anual estimado por este artículo \$0.00

Sección Segunda Contribuciones de Mejoras

Artículo 20. Las Contribuciones de Mejoras por obras públicas se causarán y pagarán conforme a lo siguiente:

Es objeto de las Contribuciones de Mejoras el beneficio que se obtiene por la plusvalía de los inmuebles con motivo de las obras públicas ejecutadas por el Municipio de El Marqués, Qro.

Se entiende que las personas se benefician en forma directa de las obras públicas ejecutadas por el Municipio de El Marqués, Qro., cuando por el desarrollo y conclusión de las citadas obras, se incrementa el valor de los predios, sin que esto se deba al esfuerzo económico de sus propietarios o poseedores.

Están obligadas al pago de las Contribuciones de Mejoras, las personas físicas y las morales cuyos inmuebles se benefician en forma directa por las obras públicas proporcionadas por el Municipio de El Marqués, Qro.

Para los efectos de las Contribuciones de Mejoras se entenderá que quienes obtienen el beneficio son los propietarios de los inmuebles; cuando no haya propietarios se entenderá que el beneficio es para el poseedor.

Cuando no exista o no esté definido el propietario, serán considerados responsables solidarios:

- a) Los promitentes compradores.
- b) Los adquirentes, en las operaciones con reserva de dominio.
- c) Las Instituciones Fiduciarias si el predio está afectado en fideicomiso. La institución fiduciaria causará y pagará esta contribución con cargo a quien quede como propietario del predio beneficiado, una vez ejecutado el fideicomiso.

Cuando sean personas distintas el propietario de la tierra y el de las construcciones, esta contribución recaerá sobre el primero con responsabilidad directa y sobre el segundo, con responsabilidad solidaria.

La base de las Contribuciones de Mejoras será el valor recuperable de las obras ejecutadas por el Municipio de El Marqués, Qro.

Para determinar la zona de beneficio de un inmueble, se atenderá a la ubicación respectiva de la obra de que se trate conforme a la siguiente tabla:

ZONA	CONCEPTO
A	Frente o colindancia completa
B	Hasta un 50% del frente o colindancia

Para los efectos de este artículo, se considera que un inmueble se encuentra ubicado en una zona de beneficio de las obras ejecutadas por el Municipio de El Marqués, Qro., cuando el 50% de la superficie del terreno se comprenda dentro del perímetro de 1,000 metros de distancia del centro del eje de la mejora de la obra ejecutada por el Municipio de El Marqués, Qro.

A efecto de determinar el monto a pagar de las Contribuciones de Mejoras, se determinará el valor recuperable de la obra, el cual se integrará por las erogaciones efectuadas con motivo de la realización de las mismas, las cuales incluirán el costo del anteproyecto y el proyecto; las indemnizaciones que deban cubrirse y los gastos de financiamiento generados hasta el momento de la publicación del valor recuperable así como los gastos generales del proyecto, sin incluir los gastos de administración, supervisión e inspección de la obra o de operación y mantenimiento de la misma.

Al valor que se obtenga, conforme al párrafo precedente, se le disminuirá:

- a) El monto de las donaciones, cooperaciones o aportaciones voluntarias, sin importar su origen.
- b) Las recuperaciones por las enajenaciones de excedentes de predios expropiados o adjudicados que no hubieren sido utilizados en la obra, en su caso.
- c) Las amortizaciones del financiamiento de la obra respectiva, efectuadas con anterioridad a la publicación del valor recuperable.
- d) Las erogaciones llevadas a cabo con anterioridad a la fecha en que se publique el valor recuperable de la obra y se ponga total o parcialmente en servicio la misma o beneficie en forma directa a algún contribuyente.



Los conceptos susceptibles de ser disminuidos del valor recuperable de la obra se actualizarán conforme a las disposiciones fiscales hasta el día de publicación del valor recuperable de la obra.

Una vez determinado el valor recuperable de la obra, así como las características generales de la misma, deberán publicarse por la Secretaría de Obras Públicas del Municipio de El Marqués, Qro., en la Gaceta Municipal y en el Periódico Oficial "La Sombra de Arteaga", antes de que se inicie el cobro de las Contribuciones de Mejoras.

La tasa general que deberán cubrir los sujetos de la Contribución de Mejoras será el porcentaje del valor recuperable de la obra pública que se aplicará conforme a la tabla siguiente:

CONCEPTO	ZONA A	ZONA B
Por redes de alumbrado público obra nueva	72%	28%
Por calles locales	72%	28%
Por carpeta asfáltica	100%	
Por parques, plazas o jardines con superficie de 250 a 5,000 metros cuadrados	60%	40%
Por centros deportivos, canchas cubiertas o al descubierto	62%	38%
Por módulo de vigilancia	50%	50%

El importe total de esta contribución no podrá exceder del costo de la obra pública de que se trate.

El resultado de aplicar la tabla a que se refiere esta fracción será la contribución de mejoras a pagar y se pagará a través de cuotas determinadas a cada contribuyente en la forma que se establece en este artículo. Dicha determinación se efectuará por la Dirección de Ingresos del Municipio, para cada caso particular.

La determinación de las cuotas a pagar se efectuará de la siguiente forma. Se dividirá la contribución de mejoras determinada conforme al presente artículo, de manera proporcional entre los inmuebles beneficiados con las obras. La proporción se realizará dividiendo el total de metros cuadrados del área que involucra el proyecto entre el total de metros cuadrados de terreno de los valores catastrales de cada inmueble inmediatamente circundante al perímetro de la obra, beneficiados con la obra ejecutada y el resultado será el monto de la contribución a cargo de cada contribuyente.

Al resultado obtenido conforme al párrafo precedente se dividirá a su vez, entre el número de meses correspondiente al plazo máximo legal a que se refiere el párrafo vigésimo segundo de este artículo y se multiplicará por dos y corresponderá al pago bimestral de la contribución de mejoras el cual deberá ser efectuado, en los mismos plazos que el Impuesto Predial a su cargo.

Se podrá acreditar a la cuota bimestral a pagar de la contribución de mejoras, el 50% del Impuesto Predial efectivamente pagado en el bimestre que corresponda. En caso de que el Impuesto Predial sea superior a la cuota a pagar, no se generará devolución alguna de Impuesto Predial.

No será acreditable el Impuesto Predial adeudado de ejercicios fiscales anteriores.

La contribución de mejoras a que se refiere el presente artículo se pagará bimestralmente, en los términos de la fracción anterior y se podrá otorgar un plazo para su pago total de hasta 5 años.

Los contribuyentes podrán optar por iniciar el pago de la contribución a su cargo, un año después de la publicación del valor recuperable de la obra, debiendo en este caso actualizar el pago en términos de las disposiciones fiscales.

La Dirección de Ingresos del Municipio notificará a cada contribuyente el crédito fiscal a pagar una sola vez, debiendo iniciar los pagos de las cuotas de la contribución de mejoras, conjuntamente con el pago del Impuesto Predial del bimestre en curso, en su oportunidad.

En caso de que no sea posible notificar personalmente al sujeto obligado conforme a la normatividad fiscal aplicable, la Dirección de Ingresos procederá de inmediato a instaurar el procedimiento administrativo de ejecución y embargará el inmueble por estrados, inscribiendo el embargo en el Instituto Registral y Catastral del Estado de Querétaro, del cual se ordenará su cancelación inmediata, en cuanto el deudor se ponga al corriente en el pago de las Contribuciones de Mejoras.

El importe de las Contribuciones de Mejoras podrá ser objeto de reducción, siempre que los sujetos obligados al pago del Impuesto Predial se encuentren al corriente del pago de citado gravamen. Cualquier incumplimiento dará lugar a que no proceda la reducción de la Contribución de Mejoras.

La Secretaría de Finanzas Públicas y Tesorería Municipal determinará, mediante reglas de carácter general que deberán ser publicadas en la Gaceta Municipal, las reducciones que se podrán otorgar a los sujetos obligados a las Contribuciones de Mejoras.

La documentación relativa al valor de la obra deberá estar a disposición de los contribuyentes, en las oficinas de la autoridad encargada de su realización, durante un año contado a partir de la publicación del valor recuperable de la obra en los medios de publicación oficiales.

La Secretaría de Obras Públicas del Municipio deberá informar a la Secretaría de Finanzas Públicas y Tesorería Municipal, a efecto de que se realicen las adecuaciones a los valores catastrales de los inmuebles beneficiados con las obras públicas realizadas en el ejercicio fiscal 2025.

Ingreso anual estimado por este artículo \$0.00

Artículo 21. Las Contribuciones de Mejoras no comprendidas en los artículos de la Ley de Ingresos causados en ejercicios fiscales anteriores pendientes de liquidación o pago.

Ingreso anual estimado por este artículo \$0.00

Sección Tercera Derechos

Artículo 22. Por el uso, goce, aprovechamiento o explotación de bienes del dominio público:

I. Acceso al Auditorio del Centro Cultural Maderas, se causará y pagará: 12.05 UMA.

Ingreso anual estimado por esta fracción \$0.00



II. Por el uso, goce o aprovechamiento de los siguientes bienes del Municipio:

- a) Acceso diario por persona al Balneario "El Piojito" y sus áreas verdes, en los casos de que no se verifique un evento: 0.355 UMA.
b) Para la realización de eventos de cualquier tipo, se causará y pagará:

CONCEPTO		UMA
Palapa "Presa del Diablo"	Por día	21.04
Palapa Balneario	Por día	56.65
Áreas Verdes Balneario	Por día	21.04

Ingreso anual estimado por esta fracción \$0.00

III. Por el uso de las canchas de fútbol 11, fútbol 7 y fútbol rápido, con o sin pasto sintético ubicados en las Unidades Deportivas, causará y pagará lo siguiente:

CONCEPTO	UMA
Canchas de Fútbol	7.44
Canchas de Fútbol rápido con o sin pasto sintético	5.00
Canchas de Fútbol 11	5.00
Canchas de Fútbol 7	5.00

Cuando las organizaciones deportivas con domicilio fiscal en el Municipio de El Marqués, Qro., efectúen torneos deportivos y soliciten las canchas de fútbol soccer empastados o sintéticos para el desarrollo de su torneo, se causará y pagará:

CONCEPTO	UMA
Por la realización de torneo deportivo, por partido, ligas de fútbol en pasto sintético	7.44
Por la realización de partido de fútbol soccer en campo empastado horario nocturno ligas de fútbol	7.44

Ingreso anual estimado por esta fracción \$0.00

IV. Por el uso de la vía pública para el ejercicio del comercio ambulante, puestos fijos y semifijos y así como para la venta de artículos en la vía pública, se causará y pagará, de manera mensual:

CONCEPTO	UMA
Comerciantes de cualquier clase de artículo por metro cuadrado, tianguis y puestos semifijos, por día	0.13
Juegos mecánicos, por metro lineal o diametral	0.54
Puestos de feria por metro lineal	1.00
Para los prestadores de servicio, stand de publicidad e información, venta de artículos y/o bienes y servicios de exhibición, que hagan uso de la vía pública con puesto fijo o semifijo, por día	1.00

El pago se efectuará de manera previa al inicio del período por el que la Secretaría de Finanzas Públicas y Tesorería Municipal, otorgue la autorización para el ejercicio de la actividad en la vía pública, conforme al Reglamento municipal de la materia, por cada uno de los meses o fracción de mes, por los que se otorgue y/o se ocupe la vía pública para ese fin. El pago de los derechos por un mes o fracción por el que se ocupe la vía pública sin autorización de la dependencia, no sustituye esta última y tampoco impide a las autoridades aplicar medidas de apremio, imponer sanciones, ejecutar aseguramientos y/o decomiso de mercancías, ordenar arresto domiciliario o efectuar el cobro coactivo de los adeudados, en su caso.

Ingreso anual estimado por esta fracción \$1,500,000.00

V. El costo por expedición de Placa de Empadronamiento por la autorización para ejercer actividades comerciales en la vía pública dentro del Municipio, conforme a los siguientes conceptos:

CONCEPTO	1er. Trimestre	2do. Trimestre	3er. Trimestre	4to. Trimestre
Por apertura	1.20	1.10	1.00	0.90
Por refrendo	1.30	1.70	1.90	2.10
Por modificación o baja	1.10	1.10	1.10	1.10

Ingreso anual estimado por esta fracción \$0.00

VI. Por el uso de la vía pública como estacionamiento, causará y pagará:

1. Los establecimientos que no cuenten con los cajones de estacionamiento que marca el Código Urbano del Estado de Querétaro, pagarán por uso de la vía pública, de 21.51 UMA a 40.47 UMA mensual, por cajón al que estén obligados. Quedan exceptuados aquellos que acrediten la contratación del servicio de estacionamiento.

Ingreso anual estimado por este rubro \$0.00

2. Por el uso de espacios regulados por aparatos estacionómetros o cualquier plataforma o sistema de cobro para el uso del estacionamiento, se pagará conforme a lo siguiente:



- a) Por estacionarse en cajones de estacionamiento en la vía pública regulado a través de plataforma digital en línea o de cualquier método municipal, excepto domingos y días festivos oficiales; por hora, se causará y pagará el equivalente a 0.1775 UMA, en un horario de lunes a jueves, de las 08:30 horas a las 20:30 horas; viernes y sábados, de las 08:00 horas a las 00:00 horas.
- b) El usuario podrá pagar fracciones de tiempo, es decir; los minutos usados correspondientes al proporcional del costo de la hora, mediante la plataforma digital en línea. En caso de ser en aparato en físico se deberá pagar la tarifa por hora o fracción de hora.

Ingreso anual estimado por este rubro \$0.00

3. Por la expedición o renovación de tarjetón de estacionamiento reservado, así como la reposición de tarjetones extraviados, se causará y pagará el equivalente a 1 UMA.

Ingreso anual estimado por este rubro \$0.00

Ingreso anual estimado por esta fracción \$0.00

VII. Por el uso de la vía pública por los vehículos de transporte público y de carga causarán y pagarán por unidad por año:

CONCEPTO	UMA
Sitios autorizados de taxi	6.48
Sitios autorizados para Servicio público de carga	11.34

Ingreso anual estimado por esta fracción \$0.00

VIII. Por el uso de estacionamiento público municipal, causará y pagará:

CONCEPTO	UMA
Por primera hora o fracción	0.15
A partir de la primera hora y subsecuentes	0.10
Por el servicio de pensión de 16:00 hrs a 8:00 hrs por mes	5.00

Ingreso anual estimado por esta fracción \$0.00

IX. Por la utilización de bicicletas propiedad del Municipio para uso de la ciudadanía, conforme a la normativa que establezca la dependencia correspondiente, se causará y pagará:

1. Por membresía anual: 4.75 UMA.

Ingreso anual estimado por este rubro \$0.00

2. Por membresía mensual: 0.6 UMA.

Ingreso anual estimado por este rubro \$0.00

3. Por pago por evento (día): 1.2 UMA.

Ingreso anual estimado por este rubro \$0.00

4. Por el robo o extravío de la bicicleta se pagará el equivalente a 70 UMA.

Ingreso anual estimado por este rubro \$0.00

Ingreso anual estimado por esta fracción \$0.00

X. Por la colocación de circos, carpas y ferias, se causará un derecho del 50% del valor catastral que tenga el metro cuadrado en la zona de influencia multiplicado por el número de días que se estipule en el permiso respectivo.

Ingreso anual estimado por esta fracción \$0.00

XI. A quien use u ocupe la vía pública municipal mediante la colocación o fijación de cualquier bien mueble o cosa, causará y pagará:

1. Por la colocación de cabinas, casetas de control, postes y similares, por unidad se pagará anualmente: 2 UMA.

Ingreso anual estimado por este rubro \$0.00

2. Por la servidumbre, ocupación y/o permanencia en la propiedad municipal de ductos, tuberías, colectores, emisores, acometidas, red subterránea, entre otros, pagará anualmente por metro lineal: 0.6 UMA.

Ingreso anual estimado por este rubro \$0.00

3. Por la colocación de cables de mobiliario urbano para uso comercial (telefonía, internet, televisión por cable, transferencia de datos y/o sonidos), se deberá pagar anualmente por metro lineal: 0.05 UMA.

Ingreso anual estimado por este rubro \$0.00



4. Por el uso de la vía pública para la colocación de casetas de kioscos, módulos, casetas, promocionales, pantallas, aparatos o cualquier otro similar de acuerdo a las disposiciones en materia de Desarrollo Urbano, pagará por el periodo aprobado por unidad: 5 UMA.

Ingreso anual estimado por este rubro \$0.00

5. Por la colocación de carpas de cualquier material, pagará, por día por metro cuadrado: 0.05 UMA.

Ingreso anual estimado por este rubro \$0.00

Ingreso anual estimado por esta fracción \$0.00

Ingreso anual estimado por este artículo \$1,500,000.00

Artículo 23. Por los servicios prestados relacionados con el otorgamiento, renovación o refrendo, modificación o reposición, de la Licencia Municipal de Funcionamiento, para los establecimientos, comerciales o mercantiles, industriales, de servicios, o de cualquier índole que operen, así como los que practiquen cualquier actividad que la Ley exija como requisito la licencia correspondiente, se causará y pagará:

- A. En relación con las actividades a que se refiere el artículo 94 de la Ley de Hacienda de los Municipios del Estado de Querétaro, se pagarán los derechos respectivos conforme a las siguientes reglas:

- I. Para el otorgamiento o expedición de la Licencia Municipal de Funcionamiento, por las actividades sin giro de bebida alcohólica, causará y pagará:

TIPO DE ACTIVIDAD	DESCRIPCIÓN	UMA APERTURA	UMA REFRENDO
COMERCIO AL POR MENOR	Unidades económicas dedicadas principalmente al comercio al por menor, que además incluye; aquellas dedicadas principalmente a la siembra, cultivo y cosecha de especies vegetales; a la cría y explotación de animales, recolección de recursos forestales, dedicadas a reparación o mantenimiento, de arreglo personal, purificación de agua (donde se llena directamente el garrafón).	11.43	10.35
	Estaciones de servicio (gasolineras), estaciones de carburación (comercio de gas L.P. y gas vehicular), otros combustibles.	407.26	406.18
	Tiendas de conveniencia, tiendas de autoservicio, tiendas departamentales, supermercados, farmacias con minisúper.	119.58	118.5
COMERCIO AL POR MAYOR	Comprende unidades económicas dedicadas principalmente a la compra-venta (sin transformación) de bienes de capital, materias primas y suministros utilizados en la producción, y de otros bienes para ser revendidos a otros comerciantes, distribuidores, fabricantes y productores de bienes y servicios.	30.76	29.68
SERVICIOS	Comprende unidades económicas cuya actividad consiste en proporcionar un servicio de bienes intangibles.	30.86	29.78
	Consultorios en general, servicios de medicina veterinaria	11.43	13
	Alojamiento temporal y Alquiler de salones de fiestas.	47.28	46.2
	Convenciones y ferias.	147.58	146.5
INDUSTRIAL	Comprende unidades económicas dedicadas principalmente a la transformación mecánica, física o química de materiales o sustancias con el fin de obtener productos nuevos.	71.33	70.25
	Almacenes generales de depósito.	38.96	37.88
	Minería.	815.93	814.85

Por el trámite de la Licencia de Funcionamiento, se cobrará el 100% del costo de la misma, independientemente del resultado del trámite, el cual no será susceptible de devolución.

Ingreso anual estimado por esta fracción \$9,000,000.00

- II. Para el otorgamiento o expedición de la Licencia Municipal de Funcionamiento, por las actividades, que cuenten con la autorización de la Secretaría de Gobierno del Poder Ejecutivo del Estado de Querétaro para la venta de bebida alcohólica causará y pagará:

TIPO DE ACTIVIDAD	DESCRIPCIÓN	UMA APERTURA	UMA REFRENDO
COMERCIO AL POR MENOR	Unidades económicas dedicadas principalmente al comercio al por menor.	44.87	43.37
	Tiendas de conveniencia, tiendas de autoservicio, tiendas departamentales, supermercados, farmacias con minisúper	130.90	120.49
	Unidades económicas dedicadas a la venta de cerveza	47.1	46.02
	Unidades económicas dedicadas a la venta de vinos, licores y bebidas destiladas	79.43	78.35
COMERCIO AL POR MAYOR	Comprende unidades económicas dedicadas principalmente a la compra-venta (sin transformación) de bienes de capital, materias primas y suministros utilizados en la producción, y de otros bienes para ser revendidos a otros comerciantes, distribuidores, fabricantes y productores de bienes y servicios	60	57.83
SERVICIOS	Alojamiento temporal y Alquiler de salones de fiestas.	86.36	85.30
	Convenciones y ferias.	147.58	146.5

Por el trámite de la Licencia de Funcionamiento, se cobrará el 100% del costo de la misma, independientemente del resultado del trámite, el cual no será susceptible de devolución.

Ingreso anual estimado por esta fracción \$4,000,000.00



III. Los costos por los servicios relacionados con la Licencia Municipal de Funcionamiento se efectuarán, conforme a los siguientes conceptos, los cuales causarán y pagarán:

CONCEPTO	UMA
Por modificación	13
Por baja	1.3
Por constancia de no adeudo de Licencia	1.3
Por constancia de registro o no registro en el Padrón de Licencias	1.3
Por reposición de la Licencia	2.60
Ampliación de giro de venta de cerveza, vinos, licores y bebidas destiladas	3.4

Ingreso anual estimado por esta fracción \$0.00

IV. Tratándose de Licencia o Permiso Temporal, se pagarán 2.8 UMA.

Ingreso anual estimado por esta fracción \$2,000,000.00

V. A partir del primer día hábil del mes de enero del año siguiente, los interesados deberán iniciar la renovación de su Licencia, debiéndose concluir el trámite a más tardar el treinta y uno de marzo del mismo año, en caso de no cumplir dentro del plazo establecido se causarán los accesorios a que se refiere el artículo 36 de esta Ley.

Ingreso anual estimado por esta fracción \$0.00

VI. Por los permisos emitidos por la Secretaría de Finanzas Públicas y Tesorería Municipal, para la ampliación de horario se causará y pagará por cada hora extra:

1. Tratándose de actividades de los establecimientos comerciales, industriales o de servicios, sin venta de bebida alcohólica: 0.10 UMA.

Ingreso anual estimado por este rubro \$0.00

2. Respecto de los establecimientos que cuenten con Licencia Municipal de Funcionamiento y con la autorización de la Secretaría de Gobierno del Poder Ejecutivo del Estado de Querétaro, para comercializar bebidas alcohólicas en cualquiera de las modalidades contempladas en el Reglamento Municipal de la materia, ese causará y pagará por cada hora extra: 0.15 UMA.

Ingreso anual estimado por este rubro \$0.00

3. Por las autorizaciones para la realización de eventos especiales, fiestas patronales y/o temporadas festivas, respecto de negocios que cuenten con Placa de Empadronamiento Municipal de Funcionamiento, con la autorización de la Secretaría de Gobierno del Poder Ejecutivo del Estado de Querétaro para la venta de bebidas alcohólicas en envase cerrado, el costo por hora por día se causará y pagará: 6 UMA.

Ingreso anual estimado por este rubro \$0.00

Ingreso anual estimado por esta fracción \$0.00

VII. Respecto de los establecimientos que cuenten con Licencia Municipal de Funcionamiento y con la autorización de la Secretaría de Gobierno del Poder Ejecutivo del Estado de Querétaro, para comercializar bebidas alcohólicas en cualquiera de las modalidades contempladas en el Reglamento Municipal de la materia, por el permiso de horario para venta de bebidas alcohólicas se causará y pagará

1. Por venta o consumo de bebidas alcohólicas de alta y baja graduación en bailes, conciertos, tertulias, tardeadas, música en vivo o cualquier otro espectáculo o diversión pública, en bares, restaurantes, casinos, centros deportivos, culturales y de recreo, auditorios y similares, así como en la vía pública, en forma eventual, pagarán por día:

a) Por venta o consumo de bebidas de alta graduación en eventos atendiendo al aforo del lugar donde se lleve a cabo el evento de:

RANGO	AFORO	UMA
1	1 - 250	42
2	251 - 500	53
3	501 - 1,000	73
4	1,001 - 1,500	94
5	1,501 - 2,000	116
6	2,001 - 2,500	136
7	2,501 - 5,000	157
8	5,001 - 10,000	209
9	10,001 - 20,000	251
10	20,001 en adelante	352

Ingreso anual estimado por este inciso \$0.00

b) Por venta o consumo de bebidas alcohólicas de baja graduación en eventos atendiendo al aforo del lugar donde se lleve a cabo el evento de:

RANGO	AFORO	UMA
1	1 - 250	21



2	251 - 500	31
3	501 a 750	42
4	751 a 1,000	52
5	1,001 – 1,250	63
6	1,251 – 1,500	73
7	1,501 -2,500	84
8	2,501 -5,000	115
9	5,001 – 10,000	145
10	10,001 – 20,000	169
11	20,000 en adelante	227

Ingreso anual estimado por este inciso \$0.00

Ingreso anual estimado por este rubro \$0.00

Ingreso anual estimado por esta fracción \$0.00

VIII. La Licencia Municipal de Funcionamiento y las autorizaciones relacionadas con ampliación de horarios de funcionamiento podrán ser objeto de no expedición, de suspensión de sus efectos o de revocación en los casos y de acuerdo a los procedimientos que se establezcan en el Reglamento para el Funcionamiento de los Establecimientos Comerciales, Industriales o de Servicio en el Municipio de El Marqués, Qro.

Ingreso anual estimado por esta fracción \$0.00

IX. Para todos los efectos el empadronamiento que se acreditaría con la placa a que se refieren los artículos 104, 105 y 106 de la Ley de Hacienda de los Municipios del Estado de Querétaro, se entenderá cumplido con la expedición de la Licencia Municipal de Funcionamiento.

Ingreso anual estimado por esta fracción \$0.00

Ingreso anual estimado por este apartado \$0.00

B. Por los servicios de autorización o permisos de anuncios relativos al comercio, industria, prestación de servicios u otras de similar índole, se causarán y pagarán los siguientes conceptos.

I. Por anuncios sin estructura, rotulados en toldos, gabinetes corridos o gabinetes individuales, voladizos, tijera o caballete, adosados o pintados, en bienes muebles o inmuebles, por metro cuadrado o lo que resulte del cálculo proporcional por fracción del mismo:

1. Opacos: 1 UMA

Ingreso anual estimado por este inciso \$0.00

2. Luminosos o iluminados: 1.5 UMA

Ingreso anual estimado por este inciso \$0.00

Ingreso anual estimado por esta fracción \$0.00

II. Anuncios semiestructurales, estela o navaja, mampostería, por metro cuadrado o lo que resulte del cálculo proporcional por fracción del mismo:

1. Opacos: 2 UMA

Ingreso anual estimado por este inciso \$0.00

2. Luminosos o iluminados: 3 UMA

Ingreso anual estimado por este inciso \$0.00

Ingreso anual estimado por esta fracción \$0.00

III. Anuncios estructurales, por metro cuadrado o lo que resulte del cálculo proporcional por fracción del mismo:

1. Cartelera de azotea, cartelera de piso o tipo poste: 5 UMA

Ingreso anual estimado por este inciso \$0.00

2. Pantallas electrónicas: 5.5 UMA

Ingreso anual estimado por este inciso \$0.00

Ingreso anual estimado por esta fracción \$0.00

IV. Anuncios en casetas telefónicas, por metro cuadrado o lo que resulte del cálculo proporcional por fracción del mismo por cada cara: 1 UMA



Ingreso anual estimado por esta fracción \$0.00

V. Anuncios instalados en paraderos de transporte público, por metro cuadrado o lo que resulte del cálculo proporcional por fracción del mismo por cada cara: 1.5 UMA

Ingreso anual estimado por esta fracción \$0.00

VI. Anuncios en puestos de venta de periódicos y revistas por metro cuadrado o lo que resulte del cálculo proporcional por fracción del mismo: 1.5 UMA

Ingreso anual estimado por esta fracción \$0.00

VII. Anuncios en puestos de venta de flores, por metro cuadrado o lo que resulte del cálculo proporcional por fracción del mismo: 1.5 UMA.

Ingreso anual estimado por esta fracción \$0.00

VIII. Anuncios en baños públicos por metro cuadrado o lo que resulte del cálculo proporcional por fracción del mismo: 1.75 UMA.

Ingreso anual estimado por esta fracción \$0.00

IX. Las o los propietarios, arrendadores, arrendatarios, o las personas que por cualquier otro contrato traslativo de uso o de derechos, agencias publicitarias, anunciantes, así como las personas físicas o jurídicas cuyos anuncios, productos o servicios sean anunciados eventualmente, deberán obtener previamente permiso y pagar los derechos por la autorización correspondiente por un plazo hasta de 30 días, conforme a la siguiente:

TARIFA

1. Anuncio sin estructura, rotulados en toldos, gabinetes corridos o gabinetes individuales, voladizos, adosados o pintados en bienes muebles o inmuebles por metro cuadrado o lo que resulte del cálculo proporcional por fracción del mismo:

a) Opacos: 0.8 UMA

Ingreso anual estimado por este inciso \$0.00

b) Luminosos o iluminados: 0.9 UMA

Ingreso anual estimado por este inciso \$0.00

Ingreso anual estimado por este rubro \$0.00

2. Anuncios semiestructurales, estela, navaja o mampostería, por metro cuadrado o lo que resulte del cálculo proporcional por fracción del mismo: 3 UMA

Ingreso anual estimado por este rubro \$0.00

3. Anuncios estructurales, cartelera de azotea o cartelera de piso por metro cuadrado o lo que resulte del cálculo proporcional por fracción del mismo: 4 UMA

Ingreso anual estimado por este rubro \$0.00

4. Anuncios inflables, aerostáticos y anuncio tipo botarga de hasta 6.00 metros de altura por metro cuadrado: 2.5 UMA

Ingreso anual estimado por este rubro \$0.00

5. Anuncios de promociones de propaganda comercial mediante cartulinas, mantas, publicidad en bardas, y demás formas similares; por cada promoción, evento, baile o espectáculo público, por metro cuadrado o lo que resulte del cálculo proporcional por fracción del mismo: 1 UMA

Ingreso anual estimado por este rubro \$0.00

La publicidad en bardas requerirá para su permiso, autorización previa de la o el propietario del inmueble o persona poseedora legal.

Ingreso anual estimado por este rubro \$0.00

6. Anuncios en cartel colocados en tableros o espacios destinados por el Municipio para fijar propaganda impresa, por cada promoción: 4.5 UMA

Ingreso anual estimado por este rubro \$0.00

7. Anuncios publicitarios instalados en tapiales provisionales en la vía pública en predios en construcción por metro cuadrado o lo que resulte del cálculo proporcional por fracción del mismo: .7 UMA

Ingreso anual estimado por este rubro \$0.00

Ingreso anual estimado por esta fracción \$0.00

El plazo de pago de este derecho se efectuará de manera anual a más tardar el 31 de marzo de cada año.

Ingreso anual estimado por este artículo \$15,000,000.00

Artículo 24. Por autorizaciones emitidas por la Secretaría de Desarrollo Sustentable o a través de la Dirección de Desarrollo Urbano, en general, se causará y pagará:

I. Derechos generales en materia de Desarrollo Urbano.

Por ingreso de solicitud de trámite de cualquiera de los descritos en el presente artículo, se causará y pagará:



1. Por ingreso de trámites en general: 3.36 UMA.

Ingreso anual estimado por este rubro \$2,500,000.00

2. Por ingreso de solicitudes para Desarrollos Inmobiliarios: 9.61 UMA.

Ingreso anual estimado por este rubro \$630,000.00

Los pagos deberán realizarse al inicio del trámite, independientemente del resultado. El pago no será susceptible de devolución, ni se tomará a cuenta para cubrir el costo de la autorización correspondiente, excepto aquellos que tengan el pago inicial específico indicado en cada concepto.

Ingreso anual estimado por esta fracción \$3,130,000.00

II. Derechos por permisos relacionados con construcción.

1. Por los derechos de autorización de Licencia de Construcción.

a) Por obra nueva. Por cada metro cuadrado de construcción techada, con cualquier tipo de material, se causará y pagará:

TIPO	UMA POR METRO CUADRADO DE CONSTRUCCIÓN TECHADA
Habitacional (con superficie total de vivienda o Unidad Privativa de hasta 75 metros cuadrados de construcción techada)	0.12
Habitacional (con superficie total de vivienda o Unidad Privativa de más de 75 metros de cuadrados construcción techada)	0.45
Industrial, Comercial, de Servicios y/u Otros no Especificados (no aplica para ningún habitacional)	0.62
Agropecuario (invernaderos, granjas, graneros y otros usos agropecuarios)	0.04
Áreas comunes en condominio	0.20

Ingreso anual estimado por este inciso \$52,000,000.00

b) Por revalidación y o renovación. En caso de que la Licencia previa no exceda de cinco años de haberse autorizado, se cobrará este derecho conforme a la siguiente tabla:

TIPO	UMA POR METRO CUADRADO DE CONSTRUCCIÓN TECHADA
Habitacional (con superficie total de vivienda o Unidad Privativa de hasta 75 metros cuadrados de construcción techada)	0.07
Habitacional (con superficie total de vivienda o Unidad Privativa de más de 75 metros cuadrados de construcción techada)	0.23
Industrial, Comercial, de Servicios y/u Otros no Especificados (no aplica para ningún habitacional)	0.31
Agropecuario (invernaderos, granjas, graneros y otros usos agropecuarios)	0.02
Áreas comunes en condominio	0.20

Ingreso anual estimado por este inciso \$6,100,000.00

En caso de que la vigencia de la Licencia respecto a la que se solicita la revalidación exceda de cinco años de su expedición y haya concluido la construcción, se aplicará lo establecido en la tabla del artículo 24, fracción II, numeral 1, inciso a) de esta misma Ley, para lo cual deberá obtener una nueva Licencia de Construcción, a modo de regularización con un antecedente, esto debido a que la carta estructural tiene sólo cinco años de vigencia.

En caso de que la vigencia de la Licencia de Construcción, respecto a la que se solicita la revalidación exceda de cinco años de su emisión y no haya concluido la construcción (el avance de la obra sea menor al 30% y tampoco haya obtenido la Suspensión Temporal dentro de la vigencia de la Licencia previamente expedida, entonces deberá solicitar una nueva Licencia y pagar lo establecido en la tabla del artículo 24, fracción II, numeral 1, inciso a) de esta misma Ley, para lo cual deberá obtener una nueva Licencia de Construcción, la cual podrá solicitarse con un nuevo Director Responsable de Obra, a consideración de la Secretaría, sin realizar el trámite de cambio de Director Responsable de Obra, toda vez que la licencia ya ha perdido su vigencia y efectos en todas sus modalidades.

En caso de que la vigencia de la Licencia de Construcción, respecto a la que se solicita la revalidación exceda de cinco años de su emisión y no haya concluido la construcción (el avance de la obra sea mayor al 30%, entonces deberá solicitar una Licencia de Regularización y pagar lo establecido en la tabla del artículo 24, fracción II, numeral 1, inciso c) de esta misma Ley, para lo cual deberá obtener una Licencia de Construcción, la cual podrá solicitarse con un nuevo Director Responsable de Obra, a consideración de la Secretaría, sin realizar el trámite de cambio de Director Responsable de Obra, toda vez que la licencia ya ha perdido su vigencia y efectos en todas sus modalidades.

Ingreso anual estimado por este inciso \$6,100,000.00

c) Tratándose de regularización de Licencia de Construcción (para obras construidas con cualquier avance, o en su caso hayan sido concluidas), se cobrará este derecho conforme a la siguiente tabla:

TIPO	UMA POR METRO CUADRADO DE CONSTRUCCIÓN TECHADA
Habitacional (con superficie total de vivienda o Unidad Privativa de hasta 75 metros cuadrados de construcción techada)	0.24
Habitacional (con superficie total de vivienda o Unidad Privativa de más de 75 metros cuadrados de construcción techada)	0.90
Industrial, Comercial, de Servicios y/u Otros no Especificados (no aplica para ningún habitacional)	1.20



Agropecuario (invernaderos, granjas, graneros y otros usos agropecuarios)	0.08
Áreas comunes en condominio	0.20

Tratándose de regularización de Licencia de Construcción, en caso de que la construcción ya se haya ejecutado, deberá regularizarse y apegarse a los lineamientos vigentes, en el entendido de que no se podrá regularizar obra alguna que no se apegue a los lineamientos, debiendo modificar el proyecto para dar cumplimiento a los mismos y una vez autorizada la Licencia deberá modificarse la obra conforme a lo autorizado.

Ingreso anual estimado por este inciso \$0.00

- d) Se causará y pagará 0.04 UMA por metro cuadrado de construcción sin techar. Se tomarán en cuenta, patios de maniobras, vialidades internas patrimoniales, obras subterráneas (excepto drenajes, cisternas y tuberías propias de los proyectos), banquetas dentro del predio, pavimentos (de cualquier tipo: adocreto, adoquín, firme, asfalto, empedrado, piedra laja, etc.), albercas, entre otros; exceptuando áreas sin construir o con pasto natural, jardines, grava, tepetate, terreno en breña o terreno natural.

Ingreso anual estimado por este inciso \$1,210,000.00

- e) Por la construcción de bardas, cercas, circulado de malla (circulados en general) y/o colocación de tapias dentro del predio, se causará y pagará por metro lineal 0.46 UMA.

Ingreso anual estimado por este inciso \$4,500,000.00

- f) Por emisión de placa y/o lona oficial de identificación de la obra, en donde constan los datos de la autorización de la licencia de construcción y/o archivo entregable, se causará y pagará 3.50 UMA.

Ingreso anual estimado por este inciso \$0.00

- g) Autorización para Permiso de obra provisional y/o trabajos preliminares como son: trazo, limpia y nivelación, para usos con base en los reglamentos vigentes en la materia, costo independiente de la licencia de construcción definitiva, se causará y pagará por metro cuadrado de área a trabajar 0.06 UMA. El pago de estos derechos es independiente de la autorización y causación de los derechos correspondientes en materia ambiental, este concepto no autoriza la tala de ninguna especie arbórea, ni desmonte.

Ingreso anual estimado por este inciso \$0.00

Ingreso anual estimado por este rubro \$63,810,000.00

2. Por demolición total o parcial se causará y pagará por metro cuadrado (para áreas techadas, áreas de pavimento sin techar) y/o lineal (para bardeo): 0.10 UMA.

Ingreso anual estimado por este rubro \$170,000.00

3. Por la colocación de andamios, tapias, materiales para la construcción, escombro y/o cualquier otro obstáculo que impida el libre tránsito en la vía pública, incluyendo obras que se requieran provisionalmente para la ejecución de la obra, como instalaciones aéreas, subterráneas o superficiales en la vía pública (para ello deberá contar forzosamente con una licencia de construcción o demolición), se causará y pagará por metro cuadrado diario 0.10 UMA. El permiso será por periodos máximos de 20 días naturales.

Ingreso anual estimado por este rubro \$0.00

4. Por la autorización de Cambio de Director Responsable de Obra se causará y pagará: 8 UMA.

Ingreso anual estimado por este rubro \$20,000.00

5. Por la autorización para ruptura de pavimento en vía pública (para la colocación de postes, mobiliario urbano y/o con colocación de tubería subterránea), considerando que el solicitante reparará el sitio con los mismos materiales, dejando una reparación igual o superior a la existente, se causará y pagará por metro cuadrado: 0.65 UMA.

Ingreso anual estimado por este rubro \$143,000.00

6. Por colocación de postes en vía pública, considerando que deberá pagar también la autorización de Ruptura de Pavimento señalada en el numeral 5 de esta misma fracción, se causará y pagará por cada poste: 10 UMA.

Ingreso anual estimado por este rubro \$0.00

Ingreso anual estimado por esta fracción \$64,143,000.00

III. Por Alineamiento, Número Oficial y Nomenclatura se causará y pagará:

1. Por la Constancia de Alineamiento, por metro lineal de colindancia a vialidad pública con que cuente el predio, de acuerdo a la siguiente tabla:

TIPO	UMA
Habitacional	0.3
Industrial, Comercial, de Servicios y/u Otros no Especificados (no aplica para ningún habitacional)	1.25
Agropecuario (invernaderos, granjas, graneros y otros usos agropecuarios)	0.02

En caso de que el predio tenga uso de suelo mixto (incluso considerando los condominios), pagará lo correspondiente al rubro de mayor porcentaje de uso, de acuerdo tabla de este numeral.



Ingreso anual estimado por este rubro \$1,270,000.00

2. Por asignación o expedición de Certificado de Número Oficial, se causará y pagará:

a) Por asignación o expedición de Certificado de Número Oficial:

TIPO	UMA
Habitacional Popular	2.5
Habitacional Medio	5
Habitacional Residencial y/o Campestre	8
Industrial, Comercial, de Servicios y/u Otros no Especificados (no aplica para ningún habitacional)	19
Agropecuario (invernaderos, granjas, graneros y otros usos agropecuarios)	5
Mixto	25

No se incrementará el monto de los derechos a pagar por la emisión de Certificado de Número Oficial, por concepto de verificación.

Ingreso anual estimado por este inciso \$4,500,000.00

Ingreso anual estimado por este rubro \$4,500,000.00

3. Por reconocimiento de una o más vialidades públicas y/o asignación de nomenclatura oficial de las mismas, se causará y pagará:

a) Por la emisión de Opinión Técnica para el reconocimiento de una o más vialidades públicas en predios que no forman parte de un desarrollo inmobiliario, se causará y pagará 80 UMA:

Ingreso anual estimado por este inciso \$0.00

b) Por la elaboración de Opinión Técnica para la asignación de nomenclatura oficial de vialidades en predios que no forman parte de un desarrollo inmobiliario, se causará y pagará 80 UMA.

Ingreso anual estimado por este inciso \$0.00

c) Por la autorización de Nomenclatura de Calles se causará y pagará:

TIPO	UMA POR METRO LINEAL DE VIALIDAD
Vialidades dentro de Desarrollos Inmobiliarios	0.12
Vialidades fuera de Desarrollos Inmobiliarios	0.30

Ingreso anual estimado por este inciso \$650,000.00

d) Por la emisión de Opinión Técnica sobre asuntos referentes a las permutas, pago en especie y/o pago en efectivo de las áreas de donación de fraccionamientos y condominios, se causará y pagará 80 UMA.

Ingreso anual estimado por este inciso \$0.00

e) Por la emisión de Opinión Técnica para Cambio de Uso de Suelo, se causará y pagará: 120 UMA.

Ingreso anual estimado por este inciso \$0.00

Ingreso anual estimado por este rubro \$650,000.00

Ingreso anual estimado por esta fracción: \$6,420,000.00

IV. Por revisión de proyecto y emisión de Certificado de Terminación de Obra.

1. Por revisión de proyecto, se causará y pagará conforme a la siguiente tabla:

TIPO		UMA, POR UNIDAD PRIVATIVA
Desarrollos inmobiliarios	Habitacional (incluye de Interés Social, Medio Residencial y/o Residencial Plus)	0.65
	Industrial, Comercial y/o de Servicios	1
TIPO		UMA, POR PREDIO
Diferentes a Desarrollos Inmobiliarios	Habitacional Medio y/o Residencial y/o Residencial Plus	4.5
	Industrial, Comercial y/o Servicios	10
Diferentes o de Desarrollos Inmobiliarios	Agropecuario (invernaderos, granjas, graneros y otros usos agropecuarios)	4.2
	Otros no especificados (no aplica para ningún habitacional, industrial, comercial, y/o de servicios)	18.84

Una vez que resulte aprobado, servirá para generar la licencia de construcción correspondiente. Este pago se efectuará en sustitución al pago establecido en la fracción I del presente artículo y deberá efectuarse al inicio del trámite, independientemente del resultado, el cual no será devuelto, ni se tomará en cuenta para



cubrir el costo de licencia de construcción. Tratándose de la clasificación de habitacional de Interés Social diferente a desarrollos inmobiliarios, no se causará el derecho a que se refiere el presente numeral.

Ingreso anual estimado por este rubro \$3,300,000.00

2. Por emisión del Certificado de Terminación de Obra, conforme lo siguiente:

a) Por metro cuadrado de construcción techada, se causará y pagará:

TIPO	UMA
Habitacional (con superficie total de vivienda de hasta 75 metros cuadrados de construcción techada).	0.05
Habitacional (con superficie total de vivienda de más de 75 metros cuadrados de construcción techada).	0.10
Industrial, Comercial, de Servicios y/u Otros no Especificados (no aplica para ningún habitacional).	0.20
Agropecuario (invernaderos, granjas, graneros y otros usos agropecuarios)	0.045

Ingreso anual estimado por este inciso \$6,800,000.00

b) Se causará y pagará 0.04 UMA por metro cuadrado de construcción sin techar. Se tomarán en cuenta, patios de maniobras, vialidades internas patrimoniales, obras subterráneas (excepto drenajes, cisternas y tuberías propias de los proyectos), banquetas dentro del predio, pavimentos (de cualquier tipo: adocreto, adoquín, firme, asfalto, empedrado, piedra laja, etc.), albercas, entre otros; exceptuando áreas sin construir o con pasto natural, jardines, grava, tepetate, terreno en breña o terreno natural.

Ingreso anual estimado por este inciso \$900,000.00

c) Por bardas, cercas, circulado de malla (circulados en general), se causará y pagará por metro lineal 0.04 UMA.

Ingreso anual estimado por este inciso \$225,000.00

Ingreso anual estimado por este rubro \$7,925,000.00

Ingreso anual estimado por esta fracción: \$11,225,000.00

V. Por autorización para licencia de colocación de anuncios y promociones publicitarias que se fijen gráficamente, instalen o coloquen en predios baldíos, calles, exteriores de los edificios, azoteas o cualquier ubicación, dentro de un inmueble; para anuncios denominativos, mixtos o sociales, permanentes o temporales; por autorización, revalidación y/o regularización; se causará y pagará de acuerdo a la siguiente clasificación. Esta autorización no incluye vehículos, los que se realicen por medio de televisión, radio, periódicos, revistas, y/o de sonido.

1. Anuncios denominativos. Por la autorización nueva y/o regularización y/o refrendo de anuncios, se causará y pagará por año fiscal:

CONCEPTO	UMA
Por metro cuadrado de carátula	3.50
Por metro lineal de altura de estructura, hasta la base de la cartelera	1.98

En caso de renovación, no paga altura de estructura.

Para efectos de este inciso, el año fiscal coincidirá con el año de calendario, pero cuando la autorización, regularización o refrendo se expida con posterioridad al 1 de enero del año de que se trate, el año fiscal se considerará irregular, pero terminará el 31 de diciembre del año en que se expida el acto administrativo correspondiente.

Ingreso anual estimado por este rubro \$2,200,000.00

2. Anuncios de Propaganda. Por la autorización nueva y/o regularización y/o refrendo de anuncios, se causará y pagará, por año calendario:

CONCEPTO	UMA
Por metro cuadrado de carátula	4.50
Por metro lineal de altura de estructura, hasta la base de la cartelera	5.00

En caso de renovación, no paga altura de estructura.

Ingreso anual estimado por este rubro \$650,000.00

3. Por regularización de anuncio, por año omitido se causará y pagará por año el 30% de los costos indicados en las tablas de los rubros "1" y "2", de este mismo numeral. En caso de que la vigencia de la autorización anterior respecto a la que se solicita, no exceda de tres meses de su vencimiento, el refrendo no pagará por metro lineal de altura de estructura, en caso que exceda dicho plazo deberá pagarse la regularización del año a autorizarse.

Para la autorización de anuncios temporales, se aplicará la parte proporcional de las tablas a que se refiere el presente numeral según corresponda, en función del tiempo de utilización del anuncio.

Ingreso anual estimado por este rubro \$330,000.00

Ingreso anual estimado por esta fracción \$3,180,000.00

VI. Derechos relacionados con trámites de usos de suelo.



1. Por concepto de Informe de Uso de Suelo o por Informe de Nomenclatura y Sección Vial, independientemente del resultado del mismo, se causará y pagará 13.18 UMA, desde el ingreso del trámite, este se efectuará en sustitución al establecido en la fracción primera de este mismo artículo, el cual no será devuelto, ni se tomará en cuenta para cubrir algún otro costo, y deberá efectuarse cada vez que ingrese el trámite.

Ingreso anual estimado por este rubro \$1,700,000.00

2. Por emisión de Dictamen de Uso de Suelo, (nuevo o regularización), se causará y pagará:

- a) Por los primeros 100 metros cuadrados:

TIPO		UMA
Habitacional	Densidad Alta (At), Muy Alta (MAT) y Habitacional Existente (HEX)	18.00
	Densidad Baja (Bj), Media (Md) y Habitacional Mixto (HM)	23.00
Comercial y de Servicios (CS), independientemente de su Densidad		150.00
Industrial		200.00
Agropecuario		75.00
Otros no especificados (debiendo buscar la similitud con los conceptos de ésta misma tabla)		De 17.00 a 200.00

Ingreso anual estimado por este inciso \$4,300,000.00

- b) Para el cobro de los metros cuadrados excedentes a los primeros 100 metros cuadrados establecidos en la tabla anterior, adicionalmente se causará y pagará por metro cuadrado, lo siguiente:

TIPO	UMA POR METRO CUADRADO EXCEDENTE
Habitacional, independientemente de su Densidad	0.026
Comercio y de Servicios, independientemente de su Densidad	0.028
Industrial	0.031
Agropecuario	0.014
Otros no especificados (debiendo buscar la similitud con los conceptos de ésta misma tabla)	0.030

Ingreso anual estimado por este inciso \$9,800,000.00

- c) Por modificación de Dictamen de Uso de Suelo para Desarrollos Inmobiliarios se causará y pagará:

TIPO	UMA
Habitacional, independientemente de su Densidad	193.39
Comercio y Servicios (CS)	205.87
Industrial	237.06
Agropecuario	102
Otros no especificados (debiendo buscar la similitud con los conceptos de ésta misma tabla)	De 193.39 a 237.06

Ingreso anual estimado por este inciso \$1,300,000.00

- d) Por modificación de Dictamen de Uso de Suelo distinto a Desarrollos Inmobiliarios se causará y pagará el 40% del cálculo obtenido de los incisos a) y b) de las tablas anteriores del presente numeral.

Ingreso anual estimado por este inciso \$948,500.00

- e) Por Cambio de Plazo de Ocupación de conformidad a lo establecido en los Programas de Desarrollo Urbano del Municipio se causará y pagará un cobro adicional del derecho por la obtención del Dictamen de Uso de Suelo, equivalente a un 40% que resulte del cálculo obtenido de aplicar las tarifas de los incisos a) y b) del presente numeral.

Ingreso anual estimado por este inciso \$0.00

- f) Por Homologación de Dictamen de Uso de Suelo, siendo ello respecto de Dictámenes ya emitidos y que pretendan obtener la normatividad de los Programas de Desarrollo Urbano vigentes, se causará y pagará:

TIPO	UMA
Habitacional Densidad Alta (At), Muy Alta (MAT), Densidad Baja (Bj), Media (Md), Habitacional mixto (HM), y Habitacional Existente (HEX), independientemente de su Densidad	193.39
Comercio y Servicios (CS)	205.87
Industrial	237.06
Agropecuario	102
Otros no especificados (debiendo buscar la similitud con los conceptos de ésta misma tabla)	De 193.39 a 237.06

Ingreso anual estimado por este inciso \$220,000.00



- g) Por Homologación de Uso de Suelo siendo ello respecto de predios que no hayan obtenido Dictamen de Uso y que cuenten con algún derecho adquirido (en su caso) y que pretendan obtener la normatividad de los Programas de Desarrollo Urbano vigentes, se causará y pagará:

g.1) Por los primeros 100 metros cuadrados:

TIPO	UMA	
Habitacional	Densidad Alta (At), Muy Alta (MAAt) y Habitacional Existente (HEX)	18.00
	Densidad Baja (Bj), Media (Md), Habitacional mixto (HM)	23.00
Comercio y Servicios (CS) independientemente de su Densidad		150.00
Industrial		200.00
Agropecuario		75.00
Otros no especificados (debiendo buscar la similitud con los conceptos de ésta misma tabla)		De 17.00 a 200.00

Ingreso anual estimado por este sub inciso \$0.00

- g.2) Para el cobro de los metros cuadrados excedentes a los primeros 100 metros cuadrados establecidos en la tabla anterior, adicionalmente se causará y pagará por metro cuadrado, lo siguiente:

TIPO	UMA POR METRO CUADRADO EXCEDENTE
Habitacional, independientemente de su Densidad	0.026
Comercio y Servicios (CS), independientemente de su Densidad	0.028
Industrial	0.031
Agropecuario	0.014
Otros no especificados (debiendo buscar la similitud con los conceptos de ésta misma tabla)	0.030

Ingreso anual estimado por este sub inciso \$0.00

Ingreso anual estimado por este inciso \$0.00

Ingreso anual estimado por este rubro \$16,568,500.00

3. Por modificaciones de usos de suelo de acuerdo a la zonificación secundaria de los Programas de Desarrollo Urbano:

- a) Por la autorización de Cambios de Uso de Suelo, bajo las vertientes establecidas en los lineamientos de operación (Incremento de Alturas o Niveles, Modificación de Porcentaje de Área Libre, Cambio de Literal, Cambio de Densidad de Población y Autorización de Giro no permitido en la Tabla de Compatibilidad de Usos de Suelo), se causará y pagará la cantidad por metro cuadrado conforme a la siguiente tabla:

TIPO	UMA
Habitacional Densidad Alta (At), Muy Alta (MAAt), Densidad Baja (Bj), Media (Md), Habitacional mixto (HM), y Habitacional Existente (HEX), independientemente de su Densidad	0.115
Comercio y Servicios (CS)	0.125
Agropecuario	0.095
Industrial	0.113
Otros no especificados (debiendo buscar la similitud con los conceptos de ésta misma tabla)	De 0.095 a 0.133

Ingreso anual estimado por este inciso \$2,600,000.00

- b) Por la emisión de derechos de desarrollo adicional que no se encuentren contemplados dentro de los cambios de uso de suelo se causará y pagará: 120 UMA.

Ingreso anual estimado por este inciso \$0.00

- c) Todos aquellos cambios de uso de suelo en área urbana o urbanizable que solicitan modificación de nomenclatura de uso de suelo a una literal de CA (Conservación Agropecuaria) o PE (Protección Ecológica) o cualquier otro uso no especificado no urbanizable con similitud de concepto, se causará y pagará 5 UMA.

Ingreso anual estimado por este inciso \$0.00

- d) Por la emisión de Dictamen Técnico de Viabilidad de Derechos Adicionales, se causará y pagará 105 UMA.

Ingreso anual estimado por este inciso \$0.00

- e) Por la Aprobación de Reasignación de usos de suelo bajo la figura de Esquema Específico de Utilización de Suelo que incremente derechos de desarrollo adicional, se causará y pagará por metro cuadrado que sea objeto de dicho esquema, la cantidad conforme a la siguiente tabla:

TIPO	UMA
Habitacional Densidad Alta (At), Muy Alta (MAAt), Densidad Baja (Bj), Media (Md), Habitacional mixto (HM), y Habitacional Existente (HEX), independientemente de su Densidad	0.115
Comercio y Servicios (CS)	0.125
Agropecuario	0.095



Industrial	0.113
Otros no especificados (debiendo buscar la similitud con los conceptos de ésta misma tabla)	De 0.095 a 0.133

Ingreso anual estimado por este inciso \$8,000,000.00

- f) Por la Aprobación de Reasignación de usos de suelo bajo la figura de Esquema Especifico de Utilización de Suelo que conlleve únicamente incremento de alturas y/o aumento de densidad de vivienda, se causará y pagará por metro cuadrado que sea objeto de dicho esquema, la cantidad conforme a la siguiente tabla:

TIPO	UMA
Habitacional Densidad Alta (At), Muy Alta (MAT), Densidad Baja (Bj), Media (Md), Habitacional mixto (HM), y Habitacional Existente (HEX), independientemente de su Densidad	0.0575
Comercio y Servicios (CS)	0.0625
Agropecuario	0.0475
Industrial	0.0565
Otros no especificados (debiendo buscar la similitud con los conceptos de ésta misma tabla)	De 0.575 a 0.0665

Ingreso anual estimado por este inciso \$0.00

- g) Por la Aprobación de Reasignación de usos de suelo bajo la figura de Esquema Especifico de Utilización de Suelo que conlleve únicamente la creación de nueva nomenclatura y/o giros específicos diversos a los establecidos en la zonificación secundaria de los programas parciales de desarrollo o lineamientos, se causará y pagará por metro cuadrado que sea objeto de dicho esquema, la cantidad conforme a la siguiente tabla:

TIPO	UMA
Habitacional Densidad Alta (At), Muy Alta (MAT), Densidad Baja (Bj), Media (Md), Habitacional mixto (HM), y Habitacional Existente (HEX), independientemente de su Densidad	0.0288
Comercio y Servicios (CS)	0.0313
Agropecuario	0.0238
Industrial	0.0283
Otros no especificados (debiendo buscar la similitud con los conceptos de ésta misma tabla)	De 0.0288 a 0.0333

Ingreso anual estimado por este inciso \$0.00

- h) Por la Aprobación de Reasignación de usos de suelo bajo la figura de Esquema Especifico de Utilización de Suelo que no genere incremento de potencial de derechos adicional de desarrollo, se causará y pagará por metro cuadrado que sea objeto de dicho esquema conforme a la siguiente tabla:

TIPO	UMA
Habitacional Densidad Alta (At), Muy Alta (MAT), Densidad Baja (Bj), Media (Md), Habitacional mixto (HM), y Habitacional Existente (HEX), independientemente de su Densidad	0.002
Comercio y Servicios (CS)	0.005
Agropecuario	0.004
Industrial	0.003
Otros no especificados (debiendo buscar la similitud con los conceptos de ésta misma tabla)	De 0.002 a 0.005

Ingreso anual estimado por este inciso \$20,000.00

Ingreso anual estimado por este rubro \$10,620,000.00

4. Por la expedición de dictamen técnico respecto de la altura de edificación, se causará y pagará: 120 UMA.

Ingreso anual estimado por este rubro \$0.00

Ingreso anual estimado por esta fracción \$28,888,500.00

VII. Por emisión de Factibilidad de Giro con o sin venta de alcoholes, se observará lo siguiente:

1. Por la expedición de Factibilidad de Giro con o sin venta de alcoholes, se causará y pagará de acuerdo a la tabla siguiente:

TIPO	UMA
Comercial y/o de Servicios para locales de hasta 120 M2	6.25
Industrial, Comercial, de Servicios (de más de 120 M2); Tiendas Departamentales, Bodegas Industriales y/u Otros no Especificados	12.50
Actividad Agropecuaria	3.15

Ingreso anual estimado por este rubro \$1,450,000.00

2. Por regularización de Factibilidad de Giro por año omitido se causará y pagará por año el 30% de los costos indicados en la tabla.

Ingreso anual estimado por este rubro \$0.00

Ingreso anual estimado por esta fracción \$1,450,000.00



VIII. Por análisis técnico y aplicación de la normatividad de los Programas de Desarrollo Urbano:

1. Por concepto de Dictamen Técnico de Asignación de Zonificación Secundaria (fusión de usos) a predios que se ubiquen en dos o más zonificaciones, se causará y pagará: 60 UMA.

Ingreso anual estimado por este rubro \$3,500.00

2. Por expedición de dictamen técnico por coeficientes de utilización de suelo (CUS) o densidad de vivienda, se causará y pagará: 120 UMA.

Ingreso anual estimado por este rubro \$0.00

3. Por la elaboración de opinión técnica de aclaración de aplicación de la normatividad de los Programas de Desarrollo Urbano, se causará y pagará 30 UMA.

Los pagos a que se refiere este numeral se efectuarán desde el ingreso del trámite, independientemente del resultado del mismo, en sustitución al establecido en la fracción I de este mismo artículo y tampoco será susceptible de devolución, ni se tomará en cuenta para cubrir algún otro costo y cada vez que ingrese el trámite.

Ingreso anual estimado por este rubro \$0.00

Ingreso anual estimado por esta fracción \$3,500.00

IX. Derechos por permisos para Desarrollos Inmobiliarios

1. Por autorización de prototipo para condominio:

- a) Por concepto de autorización de prototipo, por cada uno, se causará y pagará: 8.5 UMA.

Ingreso anual estimado por este inciso \$280,000.00

- b) Por revisión de cada prototipo, se causará y pagará de acuerdo a la siguiente tabla:

TIPO	UMA
Habitacional de Interés Social	6.00
Habitacional Medio	9.5
Habitacional Residencial y/o Residencial Plus	11

Ingreso anual estimado por este inciso \$400,000.00

Ingreso anual estimado por este rubro \$680,000.00

2. Por la emisión de Visto Bueno a proyectos de lotificación o relotificación de fraccionamientos o a proyectos de Unidades Condominales o Condominios, en la modalidad de nuevo, regularización y/o modificación, se causará y pagará:

TIPO	UMA				
	DE 0 HASTA 1.99 HAS.	DE 2 HASTA 4.99 HAS	DE 5 HASTA 9.99 HAS.	DE 10 HASTA 15 HAS.	MAS DE 15 HAS.
Habitacional Residencial	68	90	113	135	158
Habitacional Medio	45	68	90	113	135
Habitacional Popular	35	45	57	68	79
Habitacional Campestre	28	38	53	64	75
Industrial	102	113	124	135	309
Comercial, de Servicio y otros no especificados	125	135	146	158	169

Ingreso anual estimado por este rubro \$800,000.00

3. Por la revisión a Proyectos para Unidades Condominales o Condominios, se causará y pagará:

UNIDADES CONDOMINALES O CONDOMINIOS		UMA
TIPO	UNIDADES	
Habitacional, Comercial, Servicios, Industrial y/o Otros no especificados	De 2 a 15	78
	De 16 a 30	86
	De 31 a 45	94
	De 46 a 60	102
	De 61 a 75	110
	De 76 a 90	118
	De 91 a 105	126
Habitacional	de 106 a 120	134
	De 121 a 135	142
	De 136 a 150	150



	De 151 a 165	158
	De 166 a 180	166
	De 181 a 195	174
	De 196 a 210	182
	De 211 a 225	190
	De 226 a 240	198

Ingreso anual estimado por este rubro \$1,100,000.00

4. Por la revisión a Proyectos para Fraccionamientos, se causará y pagará:

FRACCIONAMIENTOS UNIDADES	UMA
Habitacional Residencial	95
Habitacional Medio	86
Habitacional Popular	80
Habitacional Campestre	110
Industrial	135
Comercial, de Servicios y/o otros no especificados	125

Ingreso anual estimado por este rubro \$130,000.00

Ingreso anual estimado por esta fracción \$2,710,000.00

X. De conformidad a la reglamentación aplicable, por la expedición, modificación y/o regularización de Licencia Administrativa de Ejecución de Obras de Urbanización de Unidades Condominiales o Condominios, se causará y pagará:

1. Como cobro mínimo desde 2 unidades hasta 15 unidades, se causará y pagará: 80.00 UMA.

Ingreso anual estimado por este rubro \$550,000.00

2. Por cada unidad adicional, después de las primeras 15, se causará y pagará: 0.50 UMA.

Ingreso anual estimado por este rubro \$400,000.00

3. Por la emisión, modificación y/o regularización de la Declaratoria del Régimen de Propiedad en Unidades Condominiales o Condominios, se causará y pagará:

UNIDADES CONDOMINIALES O CONDOMINIOS		
TIPO	UNIDADES	UMA
Habitacional, Comercial, Servicios, Industrial y/u Otros no especificados	De 2 a 15	81
	De 16 a 30	98
	De 31 a 45	115
	De 46 a 60	132
	De 61 a 75	149
	De 76 a 90	166
	De 91 a 105	183
Habitacional	de 106 a 120	200
	De 121 a 135	217
	De 136 a 150	234
	De 151 a 165	251
	De 166 a 180	268
	De 181 a 195	285
	De 196 a 210	302
	De 211 a 225	319
	De 226 a 240	336

Ingreso anual estimado por este rubro \$1,300,000.00

4. Por emisión de Certificado de Conclusión de Obras de Urbanización, se causará y pagará:

a) Como cobro mínimo hasta 15 unidades para Habitacional, Comercial, Servicios, Industrial y/u Otros no especificados se causará y pagará: 80 UMA.

Ingreso anual estimado por este inciso \$280,000.00

b) Por cada unidad adicional a partir de 15 unidades, se causará y pagará: 0.50 UMA.

Ingreso anual estimado por este inciso \$135,000.00



Ingreso anual estimado por este rubro \$415,000.00

Ingreso anual estimado por esta fracción \$2,665,000.00**XI. Por Relotificaciones y Ajustes de Medidas de Fraccionamientos y Condominios.**

1. Por la Relotificación y Ajustes de Medidas de Fraccionamientos y Condominios, se causará y pagará:

TIPO	UMA
Habitacional Residencial	102
Habitacional Medio	90
Habitacional Popular	79
Habitacional Campestre	68
Industrial	146
Comercial, de Servicios y/u otros no especificados	124

Ingreso anual estimado por este rubro \$50,000.00

2. Por la Relotificación Administrativa de Fraccionamientos, se causará y pagará:

TIPO	UMA
Habitacional Residencial	102
Habitacional Medio	90
Habitacional Popular	79
Habitacional Campestre	68
Industrial	146
Comercial, de Servicios y/u otros no especificados	124

Ingreso anual estimado por este rubro \$50,000.00

Ingreso anual estimado por esta fracción \$100,000.00**XII. Por emisión de opiniones técnicas, relotificaciones, ajuste de medidas y superficies para Desarrollos Inmobiliarios.**

1. Por inspección, verificación física y/o documental (análisis técnico), se causará y pagará:

TIPO	UMA
Habitacional Popular	6.5
Habitacional Medio	8.5
Habitacional Residencial y/o Campestre	9.0
Industrial, Comercial y/o Servicios	12.5
Mixtos u Otros no especificados (debiendo buscar la similitud con los conceptos de ésta misma tabla)	19.0

Ingreso anual estimado por este rubro \$50,000.00

2. Por la elaboración de cada una de las siguientes Opiniones Técnicas: para la Licencia de Ejecución de Obras de Urbanización de Fraccionamientos; para los Avances de Obras de Urbanización, para la Autorización Provisional para Venta de Lotes de Fraccionamientos, para la Entrega Recepción de Fraccionamientos por el Ayuntamiento, para la Renovación de Licencia de Ejecución de Obras de Urbanización de Fraccionamientos y Condominios; para la Relotificación; por Ajustes de Medidas de Fraccionamientos y Condominios; o por modificación de monto de fianza, se causará y pagará:

TIPO	UMA
Habitacional Residencial	102
Habitacional Medio	90
Habitacional Popular	79
Campestre	68
Industrial	146
Comercial, de Servicios y/u Otros no especificados	124

Ingreso anual estimado por este rubro \$620,000.00

3. Por la Opinión Técnica para la cancelación de Fraccionamientos, Unidades Condominales o Condominios, se causará y pagará: 156 UMA.

Ingreso anual estimado por este rubro \$0.00

4. Por la Opinión Técnica para Cambio de Nombre, Reposición de Planos, Dictamen Técnico para la Causahabencia, Constancias e Informes Generales, de Fraccionamientos y Condominios, se causará y pagará: 156 UMA.

Ingreso anual estimado por este rubro \$0.00



5. Por la elaboración de las opiniones técnicas

a) Para el Dictamen Técnico aprobatorio de urbanización para unidades condominiales y/o condominios, se causará y pagará:

CONDOMINIOS		
TIPO	UNIDADES	UMA
Habitacional, Comercial, Servicios, Industrial y Otros no especificados	De 2 a 15	63
	De 16 a 30	71
	De 31 a 45	79
	De 46 a 60	87
	De 61 a 75	95
	De 76 a 90	103
	De 91 a 105	111
Habitacional	De 106 a 120	119
	De 121 a 135	127
	De 136 a 150	135
	De 151 a 165	143
	De 166 a 180	151
	De 181 a 195	159
	De 196 a 210	167
	De 211 a 225	175
	De 226 a 240	183

Ingreso anual estimado por este inciso \$0.00

b) Para la venta de unidades privativas de unidades condominiales y/o condominios, se causará y pagará:

CONDOMINIOS		
TIPO	UNIDADES	UMA
Habitacional, Comercial, Servicios, Industrial y Otros no especificados	De 2 a 15	63
	De 16 a 30	71
	De 31 a 45	79
	De 46 a 60	87
	De 61 a 75	95
	De 76 a 90	103
	De 91 a 105	111
Habitacional	De 106 a 120	119
	De 121 a 135	127
	De 136 a 150	135
	De 151 a 165	143
	De 166 a 180	151
	De 181 a 195	159
	De 196 a 210	167
	De 211 a 225	175
	De 226 a 240	183

Ingreso anual estimado por este inciso \$0.00

Ingreso anual estimado por este rubro \$0.00

6. Por la autorización de Venta de Unidades privativas de Unidades Condominiales y/o Condominios, se causará y pagará:

CONDOMINIOS		
TIPO	UNIDADES	UMA
Habitacional, Comercial, Servicios, Industrial y Otros no especificados	De 2 a 15	80.94
	De 16 a 30	97.12
	De 31 a 45	113.30
	De 46 a 60	129.50
	De 61 a 75	145.68
	De 76 a 90	161.87
	De 91 a 105	178.06



	De 106 a 120	194.26
Habitacional	De 121 a 135	210.46
	De 136 a 150	226.66
	De 151 a 165	242.86
	De 166 a 180	259.06
	De 181 a 195	275.26
	De 196 a 210	291.46
	De 211 a 225	307.66
	De 226 a 240	323.86

Ingreso anual estimado por este rubro \$40,000.00

7. Por la elaboración de Opinión Técnica referente a la Venta de Unidades privativas de Unidades Condominales y/o Condominios, se causará y pagará:

CONDOMINIOS		
TIPO	UNIDADES	UMA
Habitacional, Comercial, Servicios, Industrial y Otros no especificados	De 2 a 15	80.94
	De 16 a 30	97.12
	De 31 a 45	113.30
	De 46 a 60	129.50
	De 61 a 75	145.68
	De 76 a 90	161.87
	De 91 a 105	178.06
	De 106 a 120	194.26
Habitacional	De 121 a 135	210.46
	De 136 a 150	226.66
	De 151 a 165	242.86
	De 166 a 180	259.06
	De 181 a 195	275.26
	De 196 a 210	291.46
	De 211 a 225	307.66
	De 226 a 240	323.86

Ingreso anual estimado por este rubro \$10,000.00

8. Por Dictamen Técnico para la Autorización de Publicidad de Fraccionamientos, Unidades Condominales o Condominios, se causará y pagará: 156 UMA.

Ingreso anual estimado por este rubro \$0.00

Ingreso anual estimado por esta fracción \$720,000.00

XIII. Derechos relacionados con la revisión y/o emisión de la autorización estudios técnicos, independientemente del pago de ingreso establecido en la fracción I, numerales 1 y 2, según sea el caso:

1. Por concepto de costo administrativo por revisión y/o autorización de los estudios de Impacto Urbano presentados, independientemente del resultado del mismo, el cual deberá cubrirse al ingreso de la solicitud, y no será devuelto en caso de observaciones, ni se tomará a cuenta para cubrir una actualización del mismo, se causará y pagará:

TIPO	UMA
Habitacional, independientemente de su Densidad	110
Comercio y Servicios (CS)	113
Industrial	118
Otros no especificados (debiendo buscar la similitud con los conceptos de ésta misma tabla)	De 110 a 118

Ingreso anual estimado por este rubro \$150,000.00

2. Por concepto de costo administrativo por revisión y/o autorización de los estudios de Impacto Vial presentados, independientemente del resultado del mismo, el cual deberá cubrirse al ingreso de la solicitud, y no será devuelto en caso de observaciones, ni se tomará a cuenta para cubrir una actualización del mismo, se causará y pagará:

TIPO	UMA
Habitacional, independientemente de su densidad	103
Comercio y Servicios (CS)	107
Industrial	111
Otros no especificados (debiendo buscar la similitud con los conceptos de ésta misma tabla)	De 103 a 111



Ingreso anual estimado por este rubro \$160,000.00

3. Por concepto de costo administrativo por revisión y/o autorización de acceso carretero, independientemente del resultado del mismo, el cual deberá cubrirse al ingreso de la solicitud, y no será devuelto en caso de observaciones, ni se tomará a cuenta para cubrir una actualización del mismo, se causará y pagará: 65 UMA.

Ingreso anual estimado por este rubro \$70,000.00

4. En caso de que el interesado no recoja en tiempo y forma el resultado, por la actualización de la autorización, pago que deberá efectuarse al ingreso de la solicitud, se causará y pagará: 10 UMA.

Ingreso anual estimado por este rubro \$0.00

5. Por concepto de costo administrativo por revisión y/o autorización de la modificación de los estudios de Impacto Urbano presentados, independientemente del resultado del mismo, el cual deberá cubrirse al ingreso de la solicitud, y no será devuelto en caso de observaciones, ni se tomará a cuenta para cubrir una actualización del mismo, se causará y pagará:

TIPO	UMA
Habitacional, independientemente de su Densidad	42
Comercio y Servicios (CS)	44
Industrial	46
Otros no especificados (debiendo buscar la similitud con los conceptos de ésta misma tabla)	De 42 a 46

Ingreso anual estimado por este rubro \$80,000.00

6. Por concepto de costo administrativo por revisión y/o autorización de la modificación de los estudios de Impacto Vial presentados, independientemente del resultado del mismo, el cual deberá cubrirse al ingreso de la solicitud, y no será devuelto en caso de observaciones, ni se tomará a cuenta para cubrir una actualización del mismo, se causará y pagará:

TIPO	UMA
Habitacional, independientemente de su Densidad	39
Comercio y Servicios (CS)	41
Industrial	43
Otros no especificados (debiendo buscar la similitud con los conceptos de ésta misma tabla)	De 39 a 43

Ingreso anual estimado por este rubro \$30,000.00

7. Por concepto de costo administrativo por resellado de planos para autorización de estudios de Impacto Vial presentado, independientemente del resultado del mismo, el cual deberá cubrirse al ingreso de la solicitud, y no será devuelto en caso de observaciones, ni se tomará a cuenta para cubrir una actualización del mismo, se causará y pagará:

TIPO	UMA
Habitacional, independientemente de su Densidad	39
Comercio y Servicios (CS)	41
Industrial	43
Otros no especificados (debiendo buscar la similitud con los conceptos de ésta misma tabla)	De 39 a 43

Ingreso anual estimado por este rubro \$30,000.00

8. Por concepto de costo administrativo por revisión y/o autorización estudio de maniobras y áreas de estacionamiento, se causará y pagará: 15 UMA.

Ingreso anual estimado por este rubro \$40,000.00

Ingreso anual estimado por esta fracción: \$560,000.00

XIV. Por trámites de autorización de fusiones o subdivisiones de predios, se causará y pagará:

1. De dos a cuatro fracciones o predios por Fusión, Divisiones, Subdivisiones; en sus modalidades de Autorización, Modificación, Rectificación, Ratificación y/o Cancelación, causará y pagará: 26.00 UMA.

Ingreso anual estimado por este rubro \$220,000.00

2. Por cada fracción o predio extra que se pretenda adicionar o dividir después de la cuarta, se causará y pagará: 5 UMA.

Ingreso anual estimado por este rubro \$30,000.00

3. Por Constancia emitida, se causará y pagará: 15 UMA.

Quando la solicitud de autorización de subdivisión de predios tenga como antecedente la afectación a una propiedad particular por una obra federal, estatal o municipal que produzca la inmediata inclusión de la vialidad que corresponda al patrimonio público, no se causarán los derechos por subdivisión a que se refiere esta fracción, única y exclusivamente en lo que corresponde a la fracción resultante, siempre que se compruebe de manera fehaciente que se encuentra en posesión de la Federación, Estado o Municipio y que cumple con el requisito de estar bajo el dominio público del ente correspondiente o se encuentra destinado a funciones de derecho público de los mismos.



Ingreso anual estimado por este rubro \$15,000.00

Ingreso anual estimado por esta fracción: \$265,000.00

XV. Otros Derechos en materia de Desarrollo Urbano.

1. Por los servicios adicionales al análisis técnico, por conceptos de Análisis Extra o Verificación Extra; Cuando el trámite se encuentre en curso y el usuario solicite una reconsideración, ya sea de inspección o de análisis documental, se causará y pagará:

TIPO	UMA
Habitacional de Interés Social	6.50
Habitacional Medio	8.50
Habitacional Residencial y/o Residencial Plus	8.90
Industrial, Comercial, de Servicios, Agropecuario y/u Otros no especificados (no aplica para ningún habitacional)	12.50

Ingreso anual estimado por este rubro \$420,000.00

2. Por impresión de los planos de Zonificación secundaria de los instrumentos de planeación de Desarrollo Urbano, en formato 90 por 60 centímetros, se causará y pagará: 7.37 UMA por cada uno.

Ingreso anual estimado por este rubro \$0.00

3. Por proporcionar Archivo digital en formato no editable de la memoria técnica de los instrumentos de planeación de Desarrollo Urbano, se causará y pagará 14.74 UMA por cada uno.

Ingreso anual estimado por este rubro \$220,000.00

4. Por la expedición y/o servicios generados para cualquiera de los trámites de la Dirección de Desarrollo Urbano, se causará y pagará:

TIPO	UMA	
Proporcionar archivo digital	Información en CD formato DVD, por cada disco	0.142
	Información digitalizada, por cada hoja	0.018
	Información digitalizada, por cada plano	6.59
Expedición por cada impresión o copia simple de planos	Tamaño carta, oficio, doble carta	1.66
	Tamaño más grande de doble carta, hasta 90 por 60 cm	3.29
	Tamaño mayor a 90 por 60 cm	4.98
Copia fotostática simple	A partir de la segunda copia	0.177
	Por cada 10 diez hojas o adicional	0.354

Ingreso anual estimado por este rubro \$140,000.00

5. Por la emisión de Visto Bueno de Reglamento de Construcción Interno de fraccionamiento, se causará y pagará 156 UMA.

Ingreso anual estimado por este rubro \$2,200,000.00

6. Por Supervisión de Obras de Urbanización en Fraccionamientos, Unidades Condominales o Condominios, de acuerdo a lo dispuesto en el artículo 163 del Código Urbano del Estado de Querétaro vigente, se causará y pagará el 1.50 % aplicado al presupuesto de la obra.

Ingreso anual estimado por este rubro \$18,000,000.00

7. Por Constancias de Fraccionamientos, se causará y pagará: 8 UMA.

Ingreso anual estimado por este rubro \$0.00

8. Por inspección, verificación física y/o documental (análisis técnico) o revisión extra, de todos los trámites diversos a la figura de desarrollos inmobiliarios del presente artículo, se causará y pagará:

TIPO	UMA
Habitacional Popular	6.5
Habitacional Medio	8.5
Habitacional Residencial y/o Campestre	9
Industrial, Comercial y/o Servicios	12.5
Otros no especificados (debiendo buscar la similitud con los conceptos de ésta misma tabla)	De 6.5 a 19

Ingreso anual estimado por este rubro \$260,000.00

Ingreso anual estimado por esta fracción \$21,240,000.00



Para efectos del presente artículo, en relación a las tablas que emplean las clasificaciones que a continuación se señalan, se tomarán como referencia la clasificación de densidades siguiente:

TIPO	CONCEPTO
Habitacional Campestre	Densidad hasta 50 hab/ha
Habitacional Residencial	Densidad de 51 hab/ha hasta 100 hab/ha
Habitacional Medio	Densidad de 101 hab/ha hasta 299 hab/ha
Habitacional Popular	Densidad de 300 hab/ha hasta 400 hab/ha

Ingreso anual estimado por este artículo \$146,700,000.00

Artículo 25. Por el Servicio de Agua Potable, Alcantarillado y Saneamiento, se causarán y pagarán los precios, derechos o contraprestaciones fiscales, cualquiera que sea su denominación con que se identifiquen, aplicando las tarifas que establezca la Comisión Estatal de Aguas, conforme a la Ley que regula la prestación de los servicios de agua potable, alcantarillado y saneamiento del Estado de Querétaro, para lo cual los contribuyentes deberán además cumplir con todas y cada una de los lineamientos técnicos que exija la citada Comisión, las cuales también serán aplicables para las conexiones a los servicios mencionados en el Municipio de El Marqués, Qro., en los casos en que los servicios sean prestados directamente por este último.

Ingreso anual estimado por este artículo \$0.00

Artículo 26. El Derecho por la prestación del Servicio de Alumbrado Público, se causará y pagará con base a lo siguiente:

- I. El objeto de este Derecho será el Servicio de Alumbrado Público que se preste en las calles, plazas, jardines y todos aquellos lugares de uso común, y en general, bienes inmuebles del dominio público municipal, así como el despliegue técnico que realice el Municipio para la prestación del servicio, comprenderá la instalación del alumbrado público, la ampliación de la red, el mantenimiento preventivo y correctivo de la infraestructura de luminarias, la operación del servicio, equipo y herramientas de trabajo, así como los recursos humanos utilizados.
- II. Son sujetos de este Derecho, los propietarios o poseedores de predios urbanos o rústicos, ubicados dentro de la circunscripción territorial que ocupa el Municipio de El Marqués, Qro., que reciban la prestación del servicio de alumbrado público.
- III. La base de este Derecho se entenderá por costo anual, aquel erogado por el Municipio en la prestación del Servicio De Alumbrado Público actualizado e incluirá la suma de los montos particulares que se erogaron durante el año 2024 por los conceptos a que se refiere la fracción I del presente artículo.

La actualización del citado costo se obtendrá de la siguiente forma: De la suma que resulte del total de las erogaciones efectuadas por el Municipio en 2024, por el gasto directamente involucrado con los servicios públicos municipales que requieren suministro de energía, se actualizará mediante la aplicación de un factor que se obtendrá para el ejercicio 2025, dividiendo el índice nacional de precios al consumidor del mes de octubre de 2024 entre el índice nacional de precios del consumidor correspondiente al mes de septiembre de 2023. La Secretaría de Finanzas Públicas y Tesorería del Municipio publicará en la Gaceta Municipal la información de los rubros que integren el costo anual del servicio de alumbrado público, a más tardar en el mes de enero del ejercicio fiscal en curso.
- IV. El monto de la contribución que cada sujeto pasivo debe aportar al Municipio como contraprestación, se determinará distribuyendo la base de la contribución entre los sujetos del Derecho, por lo cual deberán pagar cada uno: 200 UMA.
- V. La contraprestación a que se refiere la fracción IV, del presente artículo se causará anualmente y se pagará de manera mensual o bimestralmente directamente en las oficinas de la Dirección de Ingresos de la Secretaría de Finanzas Públicas y Tesorería Municipal, dentro de los primeros 15 días siguientes al mes o bimestre en que se cause el Derecho.
- VI. Los ingresos que se perciban por este concepto se destinarán al pago y mantenimiento de servicio de alumbrado público a que se refiere la fracción I del presente artículo.

Ingreso anual estimado por este artículo \$50,000,000.00

Artículo 27. Por los servicios prestados por el Registro Civil del Estado y que en su caso sean cobrados por el Municipio de El Marqués, Qro., cuando este organice el registro civil, causarán y pagarán de acuerdo a las tarifas que se detallan a continuación:

- I. Servicios ordinarios y extraordinarios incluyendo la expedición de acta:

CONCEPTO		UMA
Asentamiento de acta de adopción simple y plena o tutela		3.12
Celebración de matrimonio en oficina y expedición de acta		
En día y hora hábil vespertino	Matrimonio lunes a viernes 11:01 a 13:00 hrs.	8.92
	Matrimonio lunes a viernes 13:01 a 16:00 hrs.	11.12
En sábado	Sábado 11:01 a 13:00 hrs	27.90
	Sábado 13:01 a 16:00 hrs.	31.14
Celebración de matrimonio a domicilio y expedición de acta		
En día y horas hábil vespertino	Matrimonio lunes a viernes 11:01 a 13:00 hrs	33.38
	Matrimonio lunes a viernes 13:01 a 16:00 hrs.	38.10
	Matrimonio lunes a viernes 16:01 a 20:00 hrs.	44.64
En sábado	Sábado de 11:01 a 13:00 hrs.	61.38
	Sábado de 13:01 a 16:00 hrs.	66.95
	Sábado de 16:01 a 20:00 hrs.	94.86
	Domingo y Días Festivos	98.41
Celebración y acta de matrimonio colectivo en campaña, por cada pareja		1.40



Procedimiento y acta de divorcio administrativo		65.40
Asentamiento de actas de divorcio judicial		9
Asentamiento de actas de defunción:	En día hábil	1.24
	En día inhábil	2.49
	De recién nacido muerto	0.62
Constancia de denuncia de nonato según artículo 325 del Código Civil del Estado de Querétaro		0.62
Inscripción de ejecutoria que declara: incapacidad legal para administrar bienes, ausencia, presunción de muerte o tutela de incapacitados		3.90
Constancia de inexistencia de acta de nacimiento, matrimonio y/o defunción		1.51
Inscripción de Actas extranjeras (Nacimiento, Matrimonio y Defunción)		8
Actas Interestatales		2.19
Legitimación o reconocimiento de personas		3
Inscripción por muerte fetal		0.00

Ingreso anual estimado por esta fracción \$2,100,000.00

II. Por el Traslado a domicilio para realizar el asentamiento de registro de nacimiento, se causará y pagará:

CONCEPTO		UMA
En días y horas hábiles	Lunes a viernes de 10:00 a 14:00 hrs.	8.37
En días y horas inhábiles	Lunes a viernes de 16:30 a 19:00 hrs.	11.16

Los actos se efectuarán previa presentación del recibo de pago que en cada caso expida la Secretaría de Finanzas Públicas y Tesorería Municipal.

Ingreso anual estimado por este inciso \$6,100,000.00

Ingreso anual estimado por esta fracción: \$3,000.00

III. Por los servicios adicionales prestados por el Registro Civil, se causará y pagará:

1. La anotación marginal al ser solicitada vía exhorto por autoridad competente: 0.78 UMA.

Ingreso anual estimado por este rubro: \$0.00

2. La certificación de actas de nacimiento de personas con discapacidad y/o adultos mayores, cuando la autoridad federal, estatal o municipal o bien el interesado realicen el trámite: 0.00 UMA.

Ingreso anual estimado por este rubro \$0.00

Ingreso anual estimado por esta fracción: \$0.00

IV. Por las certificaciones se causará y pagará:

CONCEPTO	UMA
Por copia certificada de cualquier acta ordinaria	1.28
Por certificación de firmas por hoja	2.00

Se expedirá sin costo la primera copia certificada de actas de registro de nacimiento. También será gratuita la certificación que se realice de actas de registro de nacimiento de personas con discapacidad, de adultos mayores, de niños y niñas institucionalizados, y de individuos de grupos y comunidades indígenas que así se identifiquen, de acuerdo con sus usos y costumbres y la libre determinación de autorreconocimiento como persona indígena.

Ingreso anual estimado por esta fracción \$2,397,000.00

Ingreso anual estimado por este artículo \$4,500,000.00

Artículo 28. Por los servicios prestados por la Secretaría de Seguridad Pública y Tránsito Municipal, conforme a lo establecido en el Reglamento correspondiente, se causará y pagará:

I. Por otros servicios prestados por la Secretaría de Seguridad Pública y Tránsito Municipal, se causará y pagará:

1. Por los dictámenes y autorizaciones emitidos por la Secretaría de Seguridad Pública y Tránsito Municipal, se pagará conforme a la siguiente tabla:

CONCEPTO	UMA
Por la emisión o revisión de estudios de impacto vial	50 a 250
Por modificación, ampliación e implementación de acciones de mitigación en el estudio de impacto vial	50 a 250
Por expedición de copia certificada de estudios de impacto vial emitido o revisado	30
Permiso para realizar maniobras de carga y descarga en la vía pública	30 a 300
Por la emisión de recomendaciones técnicas de operación para inmuebles en materia de vialidad	150 a 250
Por el dictamen de procedencia de solicitud realizada en materia de vialidad	10 a 35.40

Ingreso anual estimado por este rubro \$0.00



Ingreso anual estimado por esta fracción \$0.00

- II. Por el estudio y dictamen de Impacto Vial para los desarrollos inmobiliarios se causarán y pagarán los mismos derechos establecidos en el artículo 35, fracción IV, numeral 3 de esta Ley.

Ingreso anual estimado por esta fracción \$0.00

- III. Por la expedición de constancia de no infracción, a través de la Jefatura de Tránsito y Auxilio Vial de la Secretaría de Seguridad Pública y Tránsito Municipal se pagarán 2 UMA.

Ingreso anual estimado por esta fracción \$0.00

- IV. Dictamen Técnico respecto del lugar donde se pretende instalar la Caseta de Control de Acceso a desarrollos inmobiliarios, de conformidad con el Reglamento municipal de la materia, se causará y pagarán 10 UMA.

Ingreso anual estimado por esta fracción \$0.00

Ingreso anual estimado por este artículo \$0.00

Artículo 29. Por los servicios prestados por la Secretaría de Servicios Públicos Municipales, se causarán y pagarán:

- I. Por arreglo, conservación y mantenimiento de la vía pública, las personas físicas y morales que ejecuten acciones u omisiones que afecten los bienes municipales, los cuales causarán y pagarán en función de los costos que se originen en cada caso en particular.

1. Por el derribo de árboles en predios particulares, se pagará:

- a) Por cada árbol, de hasta 5 metros de altura: 8.18 UMA.

Ingreso anual estimado por este inciso \$0.00

- b) Por cada árbol, con altura superior a 5 metros de altura, de acuerdo a estudio previo y tarifa concertada: 8.18 a 311 UMA.

Ingreso anual estimado por este inciso \$0.00

Ingreso anual estimado por este rubro \$0.00

2. Por los demás servicios prestados por la dependencia se pagará de acuerdo a estudio previo y a tarifa concertada de 7.80 a 311.92 UMA.

Ingreso anual estimado por este rubro \$0.00

Ingreso anual estimado por esta fracción \$0.00

- II. Por arreglo de predios baldíos, por metro cuadrado, causará y pagará: 0.08 UMA.

Ingreso anual estimado por esta fracción \$0.00

- III. Por depositar residuos sólidos en la unidad de transferencia municipal se causará y pagará: 8.50 UMA por tonelada, y por fracción la parte proporcional.

Ingreso anual estimado por esta fracción \$0.00

- IV. Por recolección domiciliar de basura no doméstica, se causará y pagará por tonelada o fracción:

1. La tonelada se estimará en relación al peso volumen, como mínimo el equivalente a 0.5 toneladas de acuerdo a la siguiente tabla:

	CONCEPTO	UMA
El costo por tonelada, variará de acuerdo a los días de recolección de basura, que la parte contratante requiera	Por día de recolección	10.21
	Por dos días de recolección	13.60
	Por tres días de recolección	16.99
	Por cuatro días de recolección	20.39
	Por cinco días de recolección	23.79
	Por seis días de recolección	27.20

Ingreso anual estimado por este rubro \$500,000.00

2. Por servicio de limpieza de tianguis se pagará una cuota por día de 5.61 UMA.

Ingreso anual estimado por este rubro \$0.00

3. Los negocios cuyo giro comercial sea salón de fiestas, efectuarán un pago único ante la Secretaría de Finanzas Públicas y Tesorería Municipal por concepto de recolección de residuos sólidos urbanos. Este pago se efectuará al realizar la expedición o renovación de licencia municipal de funcionamiento y tendrá un costo anual de 9.98 UMA. El importe de dicho pago será proporcional de acuerdo al mes en que sea realizado el trámite.

Ingreso anual estimado por este rubro \$0.00



4. Por la recolección que lleve a cabo la correspondiente dependencia del Municipio de residuos de volantes, semanarios, publicidad, propaganda y similares de distribución gratuita, eventual o periódica que se encuentran en la basura doméstica, vía pública, plazas y jardines se cobrará al emisor, persona física o moral, por cada millar, conforme a la siguiente tarifa:

IMPRESIONES DE	HASTA	UMA POR CADA MILLAR
500	5,000	0.40
5001	10,000	0.81
10001	15,000	1.21
15001	20,000	1.62
20001	En adelante	2.02

Ingreso anual estimado por este rubro \$0.00

De los servicios que presta la dependencia por los conceptos contenidos en esta fracción, cuando las personas físicas o morales que acrediten su imposibilidad de pago de acuerdo a la tarifa anterior, el importe se determinará de acuerdo al estudio socioeconómico elaborado por la instancia municipal correspondiente, previa autorización del Secretario de Finanzas Públicas y Tesorería Municipal.

Ingreso anual estimado por esta fracción \$500,000.00

- V. Por otros servicios prestados por la dependencia, se causará y pagará de acuerdo a estudio previo y tarifa concertada:

1. Las actividades que realice la dependencia como ampliación de servicios por el retiro de propaganda electoral o de cualquier tipo, posterior a las elecciones o fecha del evento que corresponda y a los plazos establecidos en la normatividad aplicable para que los propietarios de la misma realicen tal retiro de propaganda, se pagará conforme a la siguiente tarifa:

CONCEPTO	UNIDAD DE MEDIDA	UMA
Retiro de gallardetes, mantas y lonas chicas de la campaña electoral y publicidad en postes y árboles, así como su clasificación y acomodo en bodega. Incluye materiales, mano de obra, herramienta, equipo y todo lo necesario para su correcta ejecución	Pieza	0.21
Retiro de propaganda de campaña electoral y publicidad sobre tableros de lámina colocados en puentes peatonales y vehiculares. Incluye: materiales, mano de obra, herramienta, equipo y todo lo necesario para su correcta ejecución	Pieza	2.68
Retiro de propaganda de campaña electoral y publicidad de lona o plástico, pegada o atornillada, sobre anuncios espectaculares. Incluye: materiales, mano de obra, herramienta, equipo y todo lo necesario para su correcta ejecución	Pieza	42.99
Borrado de propaganda y publicidad con pintura vinilica en bardas y puentes vehiculares o peatonales, así como en sus elementos de estructura y superestructura tales como pilas y traveses con una altura de 0.00 a 7.5 m, incluye: materiales, mano de obra, herramienta, equipo y todo lo necesario para su correcta ejecución	Metro cuadrado	0.74
Borrado de rótulos de campaña electoral y publicidad en bardas y posterior aplicación de pintura a la cal a dos manos como mínimo. Incluye: materiales, mano de obra, herramienta, equipo y todo lo necesario para su correcta ejecución	Metro cuadrado	0.30
Borrado de rótulos de campaña electoral y publicidad con pintura de esmalte o similar, sobre bardas aplicando dos manos. Incluye: materiales, mano de obra, herramienta, equipo y todo lo necesario para su correcta ejecución	Metro cuadrado	0.86

Ingreso anual estimado por este rubro \$0.00

2. Por los servicios de mantenimiento y reparación de mobiliario urbano o instalaciones del municipio derivado de actos de particulares con responsabilidad para éstos, se pagará de acuerdo a las condiciones que establezca el área correspondiente de la administración municipal.

Ingreso anual estimado por este rubro \$0.00

Ingreso anual estimado por esta fracción \$0.00

- VI. Aseo público y mantenimiento de infraestructura.

1. Opinión técnica y de servicio para autorización de:

TIPO	UMA			
	CONCEPTO			
	RECEPCIÓN DE FRACCIONAMIENTOS	PODA MAYOR O DERRIBO DE ÁRBOLES EN VÍA PÚBLICA O PREDIOS PARTICULARES	PROYECTOS DE JARDINERÍA	RECEPCIÓN DE ÁREAS VERDES
Residencial	12.48	12.48	21.83	12.48
Medio	6.24	6.24	20.27	6.24
Popular	3.12	3.12	18.72	3.12
Institucional	12.48	12.48	15.60	12.48
Urbanización Progresiva	3.12	3.12	15.60	3.12
Campestre	6.24	6.24	20.27	6.24
Industrial	24.95	24.95	23.39	24.95
Comercial y Servicios	24.95	24.95	21.83	24.95

Ingreso anual estimado por este rubro \$0.00



2. Opinión técnica de servicio sobre aprovechamiento o afectación de las áreas verdes a cargo de la Secretaría de Servicios Públicos Municipales: 12.94 UMA.

Ingreso anual estimado por este rubro \$0.00

3. Opinión técnica de servicio por daños a instalaciones y áreas verdes 8.53 UMA.

Ingreso anual estimado por este rubro \$0.00

4. Por la emisión de opinión técnica de proyecto de alumbrado público, así como de visto bueno por autorización de recepción de obras de alumbrado público, por cada uno conforme a la tabla siguiente:

TIPO	UMA	
	CONCEPTO	
	PROYECTOS DE ALUMBRADO PÚBLICO	RECEPCIÓN DE OBRAS DE ALUMBRADO PÚBLICO
Residencial	26.51	12.48
Medio	24.95	6.24
Popular	21.83	3.12
Institucional	18.72	12.48
Urbanización progresiva	18.72	3.12
Campestre	24.95	6.24
Industrial	28.07	24.95
Comercial y Servicios	26.51	24.95

Ingreso anual estimado por este rubro \$0.00

5. Por las actividades que realice la Secretaría de Servicios Públicos Municipales, prestadas a particulares que así lo soliciten o dadas las circunstancias de carácter público, sea necesaria su intervención. Dicha dependencia valorará y determinará la realización o no del servicio, debido a que dará preferencia a su actividad de servicio público, tales servicios podrán ser los siguientes:

- a) Limpieza de lotes baldíos, por metro cuadrado de superficie:

TIPO DE FRACCIONAMIENTO	UMA
Residencial	0.51
Medio	0.34
Popular	0.17
Institucional	0.14
Urbanización Progresiva	0.14
Campestre	0.51
Industrial	1.70
Comercial y Servicios	0.51

CONCEPTO	UMA
Desbrozado en terrenos baldíos utilizando desbrozadora, incluye mano de obra, herramienta, equipo de carga manual, acarreo del producto a sitio autorizado y el pago por su disposición final (por metro cuadrado)	0.08
Retiro de basura o desechos sólidos urbanos en terrenos baldíos en bolsas o diseminado sin compactar, incluye mano de obra, herramienta y equipo, carga manual, acarreo del producto al relleno sanitario y pago por disposición final (por viaje)	38.20

Ingreso anual estimado por este inciso \$0.00

- b) Por el desazolve de pozos de visita, alcantarillas, drenajes y fosas sépticas en propiedad particular se pagará, en UMA.

TIPO DE FRACCIONAMIENTOS	DRENAJE X METRO LINEAL	DESAZOLVE DE ALCANTARILLAS	DESAZOLVE DE POZO DE VISITA
Residencial	0.75	18.72	18.72
Medio	0.50	17.16	17.16
Popular	0.45	15.60	15.60
Institucional	0.37	14.04	14.04
Urbanización progresiva	0.37	14.04	14.04
Campestre	0.62	18.72	18.72
Industrial	1.00	20.27	20.27
Comercial y Servicios	0.75	18.72	18.72

Se considera fosa séptica con capacidad máxima de 10 m3, en caso de fosas de mayor capacidad se cobrará de acuerdo a estudio previo.

Ingreso anual estimado por este inciso \$0.00



- c) Por el lavado de espacios en propiedad particular tales como: calles, estacionamientos, explanadas, naves industriales, salas de exhibición, entre otros, se pagará:

TIPO DE FRACCIONAMIENTO	UMA POR METRO CUADRADO EN ÁREAS DESCUBIERTAS	UMA POR METRO CUADRADO EN ÁREAS CUBIERTAS
Residencial	0.10	0.14
Medio	0.10	0.12
Popular	0.08	0.10
Institucional	0.07	0.09
Urbanización progresiva	0.06	0.09
Campestre	0.10	0.12
Industrial	0.13	0.16
Comercial y Servicios	0.11	0.13

Ingreso anual estimado por este inciso \$0.00

- d) Por servicio de poda de árbol según su altura, se pagará:

CONCEPTO	INSTITUCIONES EDUCATIVAS	UMA		
		FRACCIONAMIENTOS		
		INDUSTRIAL	RESIDENCIAL	POPULAR
Poda baja de 1 a 5 mts. De altura de diferentes especies arbolarias	2.33	4.68	3.89	2.33
Poda alta de 5 a 15 mts. De altura de diferentes especies arbolarias	9.36	20.27	15.60	9.36
Poda mayor de 15 a 20 mts. De altura de diferentes especies arbolarias	15.60	31.19	23.39	15.60

Todos estos conceptos se consideran con maquinaria, motosierra y grúa personal.

CONCEPTO	INSTITUCIONES EDUCATIVAS	UMA		
		FRACCIONAMIENTOS		
		INDUSTRIAL	RESIDENCIAL	POPULAR
Tala baja de 1 a 5 mts. De altura de diferentes especies arbolarias	3.89	7.80	5.45	3.89
Tala alta de 5 a 15 mts. De altura de diferentes especies arbolarias	15.60	23.39	5.45	15.60
Tala mayor de 15 a 20 mts. De altura de diferentes especies arbolarias	23.39	31.19	5.45	23.39

Todos estos conceptos se consideran con maquinaria, motosierra y grúa personal.

Ingreso anual estimado por este inciso \$0.00

- e) Habilitación, rehabilitación, restitución o reparación de propiedad, infraestructura y mobiliario municipal, se pagará de acuerdo al precio vigente en el mercado, por los daños causados según avalúo.

Ingreso anual estimado por este inciso \$0.00

- f) Por emisión de avalúo generado por daños a instalaciones y equipo de alumbrado público, por la dependencia que corresponda, en cualquier caso, se pagarán: 10 UMA.

Ingreso anual estimado por este inciso \$0.00

Ingreso anual estimado por este rubro \$0.00

Ingreso anual estimado por esta fracción \$0.00

VII. Los Derechos por los servicios prestados por el Centro de Atención Animal, observarán lo siguiente, se causará y pagará:

1. Por la esterilización de los animales, se pagará conforme a la siguiente tabla:

SEXO DE ANIMAL	TALLA	UMA
MACHO	Hasta 5 kgs.	0.77
	Hasta 10 kgs.	1.56
	Hasta 20 kgs.	3.12
	Más de 20 kgs.	4.68
	En Jornada Comunitaria	0.77
HEMBRA	Hasta 5 kgs.	4.68



	Hasta 10 kgs.	6.24
	Hasta 20 kgs.	7.80
	Más de 20 kgs.	9.36
	En Jornada Comunitaria	1.56

Ingreso anual estimado por este rubro \$300,000.00

2. Por desparasitación se pagará:

TALLA	UMA
Hasta 5 kgs.	0.77
Hasta 10 kgs.	1.56
Hasta 20 kgs.	3.12
Más de 20 kgs.	4.68
En Jornada Comunitaria	0.77

Ingreso anual estimado por este rubro \$100,000.00

3. Por aplicación de ampolletas antipulgas, se pagará:

ANIMAL / TALLA	UMA
Perro chico	0.77
Perro mediano	1.56
Perro grande	3.12
Gato	0.77

Ingreso anual estimado por este rubro \$20,000.00

4. Por servicio de adopción de animales causará y pagará:

CONCEPTO	UMA
Perro y gatos	0.77
Ovinos, porcinos, caprinos y similares	4.68
Bovinos, equinos y similares	7.8
Aves y similares	0.5

Para el caso específicos de perros y gatos, el costo mencionado en la tabla cubre el servicio de esterilización.

Ingreso anual estimado por este rubro \$20,000.00

5. Consulta médico veterinaria.

CONCEPTO	UMA
Mascota talla chica	0.77
Mascota talla mediana	1.56
Mascota talla grande	2.65

Ingreso anual estimado por este rubro \$60,000.00

6. Por eutanasia, se cobrará 2.50 UMA.

Ingreso anual estimado por este rubro \$20,000.00

7. Por aplicación de vacunas del esquema para caninos, se cobrará:

CONCEPTO	UMA
Puppy	1.99
Triple canina	2.65
Quíntuple o séxtuple	3.12
Giardia	2.5
Bordetella	2.5

Ingreso anual estimado por este rubro \$180,000.00

8. Por resguardo o custodia de animales en el Centro de Atención Animal Municipal, por cada animal, se causará y cobrará:

a) Tratándose de pequeñas especies:



CONCEPTO	UMA
Por el ingreso del animal	4.79
Por día adicional de resguardo	1.92

Para efectos de este inciso, se consideran pequeñas especies, aquellos animales que son utilizados como mascotas en el hogar. Incluye, entre otros, perros, gatos, conejos, hurones y aves endémicas no utilizadas para consumo.

Ingreso anual estimado por este inciso \$50,000.00

b) Tratándose de grandes especies:

CONCEPTO	UMA
Por el traslado del ejemplar al Centro de Atención Animal Municipal	2.5
Alimento (forraje o grano), por día	1.25
Por el ingreso del animal	6.2
Por día adicional de resguardo	2.65

Para efectos de este inciso se consideran grandes especies todos los animales de producción pecuaria, como son bovinos, ovinos, porcinos, equinos y similares.

Ingreso anual estimado por este inciso \$25,000.00

c) Tratándose de aves de producción o corral:

CONCEPTO	UMA
Por el ingreso del animal	0.77
Por día adicional de resguardo	0.1

Para efectos del presente inciso se consideran aves de producción o corral, toda la gama de aves desde las razas autóctonas y comerciales de pollos, hasta los patos criollos, ánades reales, pavos, codornices, palomas, avestruces y faisanes.

Ingreso anual estimado por este inciso \$25,000.00

Ingreso anual estimado por este rubro \$100,000.00

9. Por el servicio de cremación de pequeñas especies (caninos y felinos), con recuperación de cenizas, se causará y pagará:

a) Cremación Individual:

CONCEPTO	UMA
De perro talla chica (menos de 10 kilogramos)	4.68
De perro talla mediana (de 10 y hasta 20 kilogramos)	6.24
De perro talla grande (más de 20 kilogramos)	7.8

Ingreso estimado por este inciso \$50,000.00

b) Cremación comunitaria:

CONCEPTO	UMA
De perro talla chica (menos de 10 kilogramos)	2.65
De perro talla mediana (de 10 y hasta 20 kilogramos)	3.12
De perro talla grande (más de 20 kilogramos)	3.97

Ingreso estimado por este inciso \$50,000.00

Las cenizas se entregan con certificado de defunción del animal y contenedor provisional de las mismas.

Ingreso anual estimado por este rubro \$100,000.00

10. Por la aplicación de vacunas para felinos, se cobrará

CONCEPTO	UMA
Triple felina	2.65
Leucemia felina	3.12
Antirrábica	0.00

Ingreso anual estimado por este rubro \$50,000.00

11. Por la prueba de leucemia para felinos, se cobrará 4.68 UMA.

Ingreso anual estimado por este rubro \$50,000.00



12. Procedimiento médico menor, con uso de anestesia

TALLA	UMA
Hasta 5 kg	2.33
Hasta 10 kg	3.12
Hasta 20 kg	4.68
Mas de 20 kg	6.24

Ingreso anual estimado por este rubro \$0.00

13. Procedimiento médico veterinario mayor, con uso de anestesia

TALLA	UMA
Hasta 5 kg	7.8
Hasta 10 kg	9.36
Hasta 20 kg	10.92
Mas de 20 kg	12.48

Ingreso anual estimado por este rubro \$0.00

14. Profilaxis dental canina y felina.

TALLA	UMA
Hasta 5 kg	1.56
Hasta 10 kg	3.12
Hasta 20 kg	4.68
Mas de 20 kg	6.24

Ingreso anual estimado por este rubro \$0.00

15. Por revisión o seguimiento médico veterinario se causará y pagará: 0.77 UMA

Ingreso anual estimado por este rubro \$0.00

16. Por aplicación de medicamento se causará y pagará: 0.77 UMA

Ingreso anual estimado por este rubro \$0.00

17. Por toma de ultrasonido se causará y pagará:

CONCEPTO	UMA
Ultrasonido con uso de anestesia	3.65
Ultrasonido sin uso de anestesia	2.65

Ingreso anual estimado por este rubro \$0.00

18. Por servicio de radiografía, hasta dos tomas, se causará y pagará:

CONCEPTO	UMA
Radiografía con uso de anestesia	3.65
Radiografía sin uso de anestesia	2.65
Por toma extra de radiografía (con o sin anestesia)	0.77

Ingreso anual estimado por este rubro \$0.00

19. Por la prueba triple gástrica canina se causará y pagará: 4.68 UMA

Ingreso anual estimado por este rubro \$0.00

20. Por los servicios de laboratorio se causará y pagará:

a) Por los servicios de hematología y bioquímica:

CONCEPTO	UMA
Hemograma	2.65
Hemoparásitos	0.77
Frotis sanguíneo	



Perfil completo (Química sanguínea)	3.97
-------------------------------------	------

Ingreso estimado por este inciso \$0.00

b) Por los servicios de histopatología:

CONCEPTO	UMA
Biopsia de 1 un sitio	2.5
Sitio extra (mismo paciente)	0.77

Ingreso estimado por este inciso \$0.00

c) Por los servicios de citología clínica:

CONCEPTO	UMA
Citología de tumor/lesión en 1 un sitio	2.33
Citología de tumor/lesión, sitio extra (mismo paciente)	0.77
Citología ótica 1 un oído	
Citología ótica 2 dos oídos	1.56
Citología vaginal	2.5
Citología del sedimento urinario	1.99

Ingreso estimado por este inciso \$0.00

d) Por los servicios de uroanálisis: 0.77 UMA

Ingreso estimado por este inciso \$0.00

e) Por los servicios de parasitología:

CONCEPTO	UMA
Flotación	0.77
Flotación seriada	1.56
Faust	0.77
Identificación de parásitos	
Raspado cutáneo en 1 un sitio	1.56
Raspado cutáneo en sitio extra (mismo sujeto)	0.77

Ingreso estimado por este inciso \$0.00

Ingreso anual estimado por este rubro \$0.00

Ingreso anual estimado por esta fracción \$1,000,000.00

VIII. Dictamen Técnico respecto del lugar donde se pretende instalar la Caseta de Control de Acceso a desarrollos inmobiliarios, de conformidad con el Reglamento municipal de la materia, se causará y pagarán 10 UMA.

Ingreso anual estimado por esta fracción \$0.00

Ingreso anual estimado por este artículo \$1,500,000.00

Artículo 30. Por los servicios otorgados en los panteones municipales, se causará y pagará por lo siguiente:

I. Por los servicios de inhumación, se causará y pagará:

1. En panteones municipales, se pagará:

CONCEPTO	UMA
Permiso de inhumación en panteones municipales por siete años	6
Permiso de inhumación en panteones municipales por siete años para productos de la concepción (fetos), menores de edad (1 a 15 años) y miembros pélvicos	3
Inhumación con bóveda con temporalidad de siete años que incluye: excavación de la fosa, construcción de muro de tabique, relleno y losa de concreto	37.65
Inhumación de extremidades y producto de la concepción (fetos) con bóveda con temporalidad de siete años que incluye: excavación de la fosa, construcción de muro de tabique, relleno y losa de concreto	18.63
Refrendo por dos años	4.79

Ingreso anual estimado por este rubro \$300,000.00

2. Por el servicio de reinhumación de restos áridos y/o cenizas en tierra, nicho y/o gavetas:



- a) En panteón municipal: 2.18 UMA.

Ingreso anual estimado por este inciso \$60,000.00

- b) En panteón particular: 2.18 UMA.

Ingreso anual estimado por este inciso \$15,000.00

Ingreso anual estimado por este rubro \$75,000.00

Ingreso anual estimado por esta fracción \$375,000.00

II. Por los servicios de exhumación, se causará y pagará:

1. En panteones municipales, se pagará, en el primer bimestre:

CONCEPTO		UMA
Exhumación de cadáveres o restos áridos en panteón municipal		1.95
Por los nichos sin puerta, de 48 por 52 centímetros, destinados al depósito de cenizas	En el supuesto de que se efectúe el pago de los derechos en una sola exhibición	94.23
	En el supuesto de que se opte por pagar los derechos en doce parcialidades mensuales sucesivas	106
Por los nichos con puerta de mármol, destinados al depósito de cenizas		167.37
Por los nichos de 30.5 por 65 centímetros		23.55
Por el trámite de exhumación nueva en los nichos destinados al depósito de cenizas		3.82
Por el pago de mantenimiento anual de los nichos destinados al depósito de cenizas		2.35

Ingreso anual estimado por este rubro \$100,000.00

2. En panteones particulares, se pagará:

CONCEPTO	UMA
Exhumación de cadáveres o restos áridos en panteón particular	1.95

Ingreso anual estimado por este rubro \$25,000.00

Ingreso anual estimado por esta fracción \$125,000.00

III. Por el permiso de cremación y de traslado de cadáveres humanos o restos áridos y cenizas, se causará y pagará:

1. Por el permiso de cremación, se pagará:

CONCEPTO	UMA
Permiso de cremación	6.13

Ingreso anual estimado por este rubro \$400,000.00

2. Por el permiso del traslado dentro y fuera del Estado de Querétaro, se pagará de acuerdo a lo siguiente:

CONCEPTO	UMA
De restos áridos, cenizas, feto y miembros pélvicos	3
De cadáveres	6

Ingreso anual estimado por este rubro \$400,000.00

3. Por el permiso para la inhumación en panteones particulares, se pagará:

CONCEPTO	UMA
Permiso general	7
Permiso para fetos y/o menores de edad y/o miembros pélvicos	3
Permiso para restos áridos y/o cenizas	

Ingreso anual estimado por este rubro \$60,000.00

4. Por los servicios funerarios municipales, se pagarán 3.90 UMA.

Ingreso anual estimado por este rubro \$20,000.00

5. Por los derechos para la colocación de criptas, barandales y/o lapidas en los panteones municipales, se pagará: 1.31 UMA.



Ingreso anual estimado por este rubro \$20,000.00

6. Por el usufructo de criptas en los panteones municipales por cada una 5.85 UMA. Las criptas estarán sujetas a la temporalidad según contrato aprobado por el Ayuntamiento.

Ingreso anual estimado por este rubro \$0.00

Ingreso anual estimado por esta fracción \$900,000.00

Ingreso anual estimado por este artículo \$1,400,000.00

Artículo 31. Por servicios prestados por el Rastro Municipal, se causará y pagará conforme a lo siguiente:

- I. Por sacrificio y procesamiento, por cabeza, se causará y pagará:

CONCEPTO	UMA
Vacuno	1.56
Porcino	1.09
Caprino	0.77
Degüello y procesamiento	0.39

Ingreso anual estimado por esta fracción \$0.00

- II. Por sacrificio y procesamiento de aves, que incluye pelado y escaldado, se causará y pagará:

CONCEPTO	UMA	
	POR PIEZA	POR INSPECCIÓN, DEGÜELLO Y SELLADO
Pollos y gallinas de mercado	0.01	0.01
Pollos y gallinas de supermercado	0.01	0.01
Pavos de mercado	0.01	0.01
Pavos de supermercado	0.02	0.02
Otras aves	0.02	0.02

Ingreso anual estimado por esta fracción \$0.00

- III. Por el sacrificio de ganado en horas extraordinarias, independientemente de los honorarios del veterinario autorizado por la Secretaría de Salud, por cabeza, se causará y pagará:

CONCEPTO	UMA
Vacuno	0.94
Porcino	0.62
Caprino	0.46
Aves	0.06

Ingreso anual estimado por esta fracción \$0.00

- IV. Por la introducción de ganado al rastro, en horas extraordinarias por cabeza, se causará y pagará:

CONCEPTO	UMA
Vacuno	0.31
Caprino	0.15
Otros, sin incluir aves	0.15

Ingreso anual estimado por esta fracción \$0.00

- V. Por el uso de los servicios y utensilios con los que cuenta el rastro municipal, se causará y pagará:

CONCEPTO	UMA
Agua para lavado de vísceras y cabeza, por pieza	0.03
Cazo	0.05

Ingreso anual estimado por esta fracción \$0.00

Ingreso anual estimado por este artículo \$0.00

Artículo 32. Por los servicios prestados en mercados municipales, se causarán y pagarán:

- I. Por la asignación de locales en los mercados municipales según tipo de local: cerrado interior, abierto interior, cerrado exterior, abierto exterior, se causará y pagará: 155.96 UMA.



Ingreso anual estimado por esta fracción \$0.00

- II. Por las cesiones de derechos realizadas en los mercados municipales: locales, tianguis, semifijos, formas o extensiones, por local, se causará y pagará: 31.19 UMA.

Ingreso anual estimado por esta fracción \$0.00

- III. Por el uso de sanitarios en los mercados municipales, se pagará por persona: 0.15 UMA.

1. Por el uso de locales en mercados municipales, se pagará conforme a lo siguiente:

CONCEPTO	UMA
Uso de locales en mercados municipales, el locatario pagará diariamente	15

Ingreso anual estimado por este rubro \$0.00

Ingreso anual estimado por esta fracción \$0.00

Ingreso anual estimado por este artículo \$0.00

Artículo 33. Por los servicios prestados por la Secretaría del Ayuntamiento, se causará y pagará:

- I. Por legalización de firmas de funcionarios y certificación de documentos:

1. Por legalización de firmas de funcionarios por cada hoja, se pagará conforme a la siguiente tabla:

CONCEPTO	UMA
Legalización de firmas que realice el Secretario del Ayuntamiento	3.92
Por cada hoja adicional	2.60

Ingreso anual estimado por este rubro \$1,000.00

2. Por la expedición de copias certificadas de documentos de las administraciones municipales y certificación de inexistencia de documentos, se pagará:

CONCEPTO		UMA
Por copia certificada de documentos o certificación de inexistencia, por hoja.		2.60
Certificación de firmas por hoja		2.60
Certificación de documentos	Tamaño carta u oficio por hoja	2.60
	De dos hojas en adelante pagará por cada 10 hojas	8.18
Por expedición de copia certificada de planos 90 x 60 cm o proporcional al tamaño		7.19
Expedición copias de planos	Copia simple o certificada, tamaño carta u oficio	2.60
	Copia certificada en medidas mayores a tamaño carta y oficio	5.2
	Copia simple o certificada adicional, en medida mayor a tamaño carta u oficio	2.4

Ingreso anual estimado por este rubro \$85,000.00

Ingreso anual estimado por esta fracción \$86,000.00

- II. Por reposición de documento oficial, por cada hoja se, causará y pagará: 1.96 UMA.

Ingreso anual estimado por esta fracción \$0.00

- III. Por expedición de constancias:

1. De residencia o de no residencia, causarán y pagarán: 1.96 a 4.08 UMA.

Ingreso anual estimado por este rubro \$100,000.00

2. De identidad: 0.87 UMA.

Ingreso anual estimado por este rubro \$20,000.00

Ingreso anual estimado por esta fracción \$120,000.00

- IV. Por la suscripción o publicación en la Gaceta Municipal se, causará y pagará:

CONCEPTO	UMA
Por suscripción anual	17.35
Por palabra	0.14
Por ejemplar individual	4.96
Por imagen	19.5



El plazo para el pago de lo anterior será de 10 días hábiles contados a partir de la notificación que autorice la publicación del acuerdo de cabildo correspondiente.

Ingreso anual estimado por esta fracción \$6,000,000.00

V. Por la revocación de Acuerdos del Ayuntamiento se causará y pagará: De 156.72 a 818.24 UMA.

Ingreso anual estimado por esta fracción \$10,000.00

VI. Por la tramitación y resolución respecto del escrito en que el interesado manifieste lo relacionado con el Derecho de Preferencia al Municipio de El Marqués, Qro., se pagará: 5 UMA.

Ingreso anual estimado por esta fracción \$30,000.00

VII. Por la tramitación del permiso para cualquier espectáculo o festejo público, conforme al Reglamento Municipal de la materia se causará y pagará conforme a la siguiente tabla:

RANGO	AFORO	UMA
1	1 - 500	18
2	501 - 3,000	42
3	3,001 - 10,000	140
4	10,001 - 25,000	350
5	25,001 en adelante	425

El pago de este derecho será independiente de la causación del Impuesto Sobre Entretenimientos Públicos Municipales establecido en este mismo ordenamiento.

Ingreso anual estimado por esta fracción \$24,000.00

VIII. Por la opinión que deba tramitarse en relación con espectáculos o festejos públicos con juegos y/o sorteos, en términos de la normatividad federal de la materia, se causarán y pagarán: 17.17 UMA.

Ingreso anual estimado por esta fracción \$130,000.00

Ingreso anual estimado por este artículo \$6,400,000.00

Artículo 34. Por el Registro de Fierros Quemadores y su renovación, se causará y pagará:

ESTRATIFICACIÓN DE UNIDAD DE PRODUCCIÓN SEGÚN UAS	UMA
1 a 60 UA	1.62
61 a 120 UA	2.28
121 a 180 UA	2.78
181 a 240 UA	3.34

Para efectos de la tabla anterior, UA equivale a una unidad animal con un peso de 450 kilogramos de peso vivo. Se expresa de la siguiente forma: 1 UA = 450 kg.

1 Unidad Animal de ganado mayor (bovino) equivale a:

- 1 equino.
- 5 ovinos.
- 6 caprinos.
- 4 porcinos.
- 100 aves.
- 5 colmenas.

Ingreso anual estimado por este artículo \$0.00

Artículo 35. Por servicios prestados por otras autoridades municipales distintas a las señaladas en los artículos 22 a 34 de la presente Ley, se causará y pagará:

I. Por los servicios otorgados por Instituciones Municipales a la comunidad a través de sus Dependencias, se causará y pagará:

CONCEPTO	UMA	
Casa de la Cultura y Centro Cultural Maderas	Por curso mensual	De 0.43 a 3.10
	Por curso de verano	De 1.55 a 15.50
	Por clase	0.31



Ingreso anual estimado por esta fracción \$0.00

- II. Por los servicios prestados por la Dependencia Municipal competente en materia de mantenimiento y reparación de mobiliario urbano, derivado de actos de particulares con responsabilidad para éstos, se causará y pagará de acuerdo a las condiciones que establezca dicha dependencia.

Ingreso anual estimado por esta fracción \$0.00

- III. Por el registro anual en los diferentes padrones del Municipio, se causará y pagará conforme a lo siguiente:

1. Padrón de Proveedores y Usuarios:

CONCEPTO	UMA
Alta y refrendo al Padrón de Proveedores	11.35
Alta refrendo al Padrón de Usuarios del Rastro Municipal	
Registro de otros padrones similares	

Ingreso anual estimado por este rubro \$467,260.00

2. Padrón de Contratistas, se pagará:

CONCEPTO	UMA
Alta en el Padrón de contratistas del Municipio	31.19
Renovación anual en el padrón de contratistas del Municipio	15.60
Adición de especialidades o actualización de datos	15.60

Ingreso anual estimado por este rubro \$309,740.00

Ingreso anual estimado por esta fracción \$777,000.00

- IV. Por los dictámenes emitidos por diversas dependencias municipales, se causará y pagará:

1. Por los dictámenes emitidos, capacitaciones, visto bueno o renovación anual, cursos de medidas de protección o prevención que imparta la Coordinación Municipal de Protección Civil a las personas físicas y morales, de acuerdo a lo establecido por el Reglamento de Protección Civil para el Municipio de El Marqués, Qro., se pagará:

- a) Por el trámite de Visto Bueno o Renovación, se pagará:

GRADO DE RIESGO	UMA		
	SUPERFICIE I (0 A 100 M2)	SUPERFICIE II (101-500 M2)	SUPERFICIE III (501 M2 EN ADELANTE)
Bajo	3	5	N/A
Instituciones de Asistencia Privada	3	3	N/A

GRADO DE RIESGO	UMA		
	SUPERFICIE I (0 A 300 M2)	SUPERFICIE II (301-1000 M2)	SUPERFICIE III (1001 M2 EN ADELANTE)
Medio	10	15	25
Instituciones de Asistencia Privada	3	15	3

GRADO DE RIESGO	UMA			
	SUPERFICIE I (0 A 1000 M2)	SUPERFICIE II (1001 A 3000 M2)	SUPERFICIE III (3001 A 5000 M2)	SUPERFICIE IV (5001 M2 EN ADELANTE)
Alto	31	39	47	60

GRADO DE RIESGO	UMA		
	SUPERFICIE I (0 A 1000 M2)	SUPERFICIE II (1001-3000 M2)	SUPERFICIE III (3001M2 EN ADELANTE)
Alto Instituciones de Asistencia Privada	3	3	3

Ingreso anual estimado por este inciso \$8,000,000.00

- b) Por anuncios espectaculares y antenas se pagará un monto de 15 UMA.

Ingreso anual estimado por este inciso \$10,000.00

- c) Por eventos que se lleven a cabo dentro del Municipio, se pagará:

EVENTOS Y ESPECTÁCULOS PÚBLICOS	UMA



Micro Evento (0 a 499 personas)	35
Macro Evento (500 o más personas)	18

Ingreso anual estimado por este inciso \$200,000.00

- d) Por eventos como circos, ferias, juegos mecánicos, peleas de gallos, carreras de caballos y quema de pirotecnia, se pagará un monto de 5 UMA.

La empresa, promotores, organizadores o responsables de los eventos, deberán realizar los trámites correspondientes ante la Coordinación Municipal de Protección Civil con un mínimo de 10 días antes del evento, de no hacerlo con esta anticipación, se pagará un monto de 5 UMA adicionales al costo del trámite.

Por actividades no lucrativas se pagará un monto de 2 UMA.

Cuando la misma persona u organizador requiera realizar circos, ferias, juegos mecánicos, peleas de gallos y carreras de caballos, durante días consecutivos, se pagará un solo Dictamen.

Cuando una misma persona u organizador requiera instalar juegos mecánicos, exhibir luchas libres, peleas de box, realizar eventos religiosos, culturales o artísticos, sin venta de bebidas alcohólicas y con aforos menores a 500 personas, se pagará un solo Dictamen.

Lo mismo ocurrirá cuando en estos casos, medien diez días o menos entre la realización de un evento y otro, esto sin contar la fecha de realización y sean para el mismo lugar y de las mismas características.

En los dos casos anteriores, el dictamen de Protección Civil tendrá una vigencia máxima de 30 días naturales. En los demás casos deberá pagar un dictamen por evento.

Para juegos mecánicos de ferias populares se podrá emitir un solo dictamen para todos los juegos que se instalen en el mismo lugar, a criterio de la Coordinación Municipal de Protección Civil y en conjunto con la Dirección de Inspección de Comercio del Municipio y las Delegaciones Municipales.

Ingreso anual estimado por este inciso \$180,000.00

- e) Por dictámenes de construcción se pagará:

DICTÁMENES DE CONSTRUCCIÓN	UMA
Riesgo Ordinario (0 a 2,999 M2 de construcción)	31
Riesgo Alto (3,000 M2 de construcción en adelante)	47

Ingreso anual estimado por este inciso \$500,000.00

- f) Por capacitación en materia de Protección Civil impartida por la Coordinación Municipal de Protección Civil, se pagará:

CAPACITACIÓN EN MATERIA DE PROTECCIÓN CIVIL	UMA
Curso Integral de Protección Civil Riesgo Bajo	4.14
Curso Integral de Protección Civil Riesgo Medio	5.32
Cursos Específicos en materia de Protección Civil	7.10

Ingreso anual estimado por este inciso \$500,000.00

- g) Por la emisión de Cartas Compromiso emitidas por la Coordinación Municipal de Protección Civil, se pagará:

CARTAS COMPROMISO EMITIDAS POR LA COORDINACIÓN MUNICIPAL DE PROTECCIÓN CIVIL	UMA
Riesgo Bajo	3
Riesgo Medio	7
Riesgo Alto	14

Ingreso anual estimado por este inciso \$10,000.00

Ingreso anual estimado por este rubro \$9,400,000.00

2. Por la expedición de dictámenes emitidos por la Dirección de Medio Ambiente perteneciente a la Secretaría de Desarrollo Sustentable del Municipio, se causará y pagará:

- a) Por autorización en materia de horno para la producción de ladrillos, tabiques, cuñas, losas de barro, cerámica, teja o similares de 3.12 a 4.37 UMA.

Ingreso anual estimado por este inciso \$0.00

- b) Por los dictámenes que emita la Dirección respecto a los derribos en espacios privados que se lleven a cabo dentro del territorio municipal, se causará y pagará:

CLASIFICACIÓN	TIPO DE VEGETACIÓN	CARACTERÍSTICAS	SE PAGARÁ POR ÁRBOL
1	Arbustiva leñosa, semileñosa o suculenta	Desde 1.5 metros de talla	10 UMA
2	Arbórea	Más de 1.5 metros y hasta 3 metros de talla	15 UMA
3		Mayor a 3 metros de talla	40 UMA



Por el ingreso del trámite de solicitud de dictamen de derribo pagarán: 5 UMA.

Ingreso anual estimado por este inciso \$8,000,000.00

c) En comercio al por menor y servicios pequeños prestados por personas físicas (talleres mecánicos, vulcanizadoras, hojalatería y refaccionarias), se pagará de 3.74 UMA a 23.38 UMA.

Ingreso anual estimado por este inciso \$0.00

d) Otros no contemplados de 31.19 UMA a 70.18 UMA.

Ingreso anual estimado por este inciso \$0.00

e) Emisión de opinión técnica de estudios técnicos en materia ambiental: 150 UMA.

Los pagos de este concepto deberán realizarse al inicio del trámite, independientemente del resultado. El pago no será susceptible de devolución, ni se tomará a cuenta para cubrir el costo de la autorización correspondiente o algún otro distinto y deberá cubrirse al formular la solicitud de la opinión técnica.

Ingreso anual estimado por este inciso: \$80,000.00

f) Por la Licencia Ambiental Municipal para giros de comercio y Servicios, se causará y pagará:

SECTOR	UMA
Comercio y/o servicio para venta de alimentos de hasta 120 metros cuadrados	8
Restaurantes (de más de 120 metros cuadrados)	15
Panaderías	8
Tortillerías y molinos de nixtamal	8
Toda clase de establecimientos fijos o móviles que expendan, procesen, produzcan o comercialicen alimentos o bebidas al público que no se encuentre en las categorías descritas con anterioridad	10
Servicios de almacenamiento	25
Purificación de agua embotellada y de autoservicio	15
Comercio al por menor en supermercados, tiendas de autoservicio y tiendas de conveniencia	25
Comercio al por menor en minisúper	25
Comercio al por menor en tiendas departamentales	25
Tiendas y misceláneas	8
Edición y difusión de contenido exclusivamente a través de internet y servicios de búsqueda en la red (Cibercafé)	8
Por servicio de almacenamiento de datos digitales	25
Salones y clínicas de belleza y peluquerías	8
Comercio al por menor de vinos y licores	12
Comercio al por menor de cerveza	12
Centros nocturnos, discotecas y similares	25
Bares, cantinas y similares	25
Ferreterías y tlapalerías	10
Por el servicio de venta de materiales de construcción (arena, grava, varilla, cemento, cal, tabique y bovedilla)	20
Hornos crematorios de los panteones y servicios funerarios, así como sus instalaciones	8
Rastros y los servicios de sus instalaciones	15
Dirección de corporativos y empresas	15
Servicios educativos	15
Servicios de esparcimiento cultural y deportivo y otros servicios recreativos	15
Alquiler sin intermediación de salones para fiestas y convenciones	10
Servicios de alojamiento temporal y de preparación de alimentos y bebidas	25
Baños, balnearios e instalaciones o clubes deportivos	15
Criaderos de animales de cualquier tipo	15
Los servicios prestados en talleres automotrices relativos a mecánica, hojalatería, pintura, vulcanizadoras y demás giros similares o conexos	15
Servicios de herrería	10
Las demás fuentes fijas que funcionen como establecimientos comerciales o de servicios al público, en los que emitan olores, gases o partículas sólidas o líquidas a la atmósfera	12

Los pagos a que se refiere este inciso se efectuarán desde el ingreso del trámite, independientemente del resultado del mismo, tampoco será susceptible de devolución, ni se tomará en cuenta para cubrir algún otro costo y cada vez que ingrese el trámite.

El Reglamento municipal de la materia establecerá que La Licencia Ambiental Municipal será objeto de expedición a los establecimientos que cuenten previamente con la Licencia Municipal de Funcionamiento y de ninguna manera se entenderá que la primera constituye una condición para el ejercicio del giro correspondiente, sea comercial, industrial, de servicios o de cualquier otra índole.

Ingreso anual estimado por este inciso \$30,000.00



- g) Por emisión de Informe de la consulta al Programa de Ordenamiento Ecológico Local, referente a las Unidades de Gestión Ambiental, se pagará: 12 UMA.

Los pagos de este concepto deberán realizarse al inicio del trámite, independientemente del resultado. El pago no será susceptible de devolución, ni se tomará a cuenta para cubrir el costo de la autorización correspondiente o algún otro distinto y deberá cubrirse al formular la solicitud correspondiente

Ingreso anual estimado por este inciso \$20,000.00

- h) En relación con autorizaciones en relación con perifoneo, sonido en fuentes fijas y volanteo:

- h.1) En relación con perifoneo.

h.1.1) Por la autorización para vehículos automotores que hagan uso de la vía pública con servicio de perifoneo, por día, por unidad móvil, por máximo 3 horas y por máximo 5 días por zona, con objeto diferente al inciso: 7 UMA.

Ingreso anual estimado por este sub inciso \$0.00

h.1.2) Por la autorización para vehículos no automotores con servicio de perifoneo para servicios profesionales y promocionales, por unidad móvil, hasta por 160 días: 4.70 UMA.

Ingreso anual estimado por este sub inciso \$0.00

- h.2) Por la autorización para sonido en fuentes fijas (establecimientos comerciales, micro industriales, de competencia municipal o de servicios, así como cualquier actividad promocional de servicios y productos en plazas y vías públicas y privadas.

h.2.1) Para eventos diurnos temporales (de 10:00 a 19:00 horas), por día, por evento, máximo hasta 6 días: 6.15 UMA.

Ingreso anual estimado por este sub inciso \$0.00

h.2.2) Para eventos nocturnos temporales (de 19:01 a 23:00 horas) por día, por evento, máximo hasta 2 días: 12.10 UMA.

Ingreso anual estimado por este sub inciso \$0.00

h.2.3) Para eventos con horario mixto (de 11:00 hasta 21:00 horas) temporales, por día, por evento, máximo 1 día: 10.85 UMA.

Ingreso anual estimado por este sub inciso \$0.00

Ingreso anual estimado por este inciso \$0.00

- h.3) Por la autorización para volanteo y repartición de propaganda impresa y repartido personalmente, por día: 2.75 UMA.

El pago por la recepción y análisis del trámite de perifoneo y volanteo en cualquier modalidad, independientemente del resultado de la misma, causará y pagará una cuota de 2 UMA.

Ingreso anual estimado por este inciso \$0.00

- i) Por la expedición de dictamen de quemas controladas se causará y pagará: 8 UMA

Por el ingreso de la solicitud del dictamen de quemas controladas se causará y pagarán 2 UMA. El pago no será susceptible de devolución, ni se tomará a cuenta para cubrir el costo de la autorización correspondiente.

Ingreso anual estimado por este inciso \$0.00

- j) Por la emisión de Dictamen Técnico en materia de impacto ambiental para predios con superficies menores a 5,000 metros cuadrados, se causará y pagará 60 UMA

Ingreso anual estimado por este inciso \$0.00

Ingreso anual estimado por este rubro \$8,130,000.00

3. Por los servicios prestados por la Dirección de Movilidad en materia de Vialidad, se causará y pagará:

- a) Por la revisión y/o emisión de la autorización de Estudios Técnicos en materia de Impacto de Movilidad Vial o emisión del Dictamen de Impacto en Movilidad, se causará y pagará conforme a lo siguiente:

TIPO	UMA
Desarrollo Habitacional	81
Desarrollo Comercial y/o de Servicios	87
Desarrollo Industrial	93
Desarrollo Diferente a Desarrollos Inmobiliarios	69

Ingreso anual estimado por este inciso \$0.00

- b) Por la modificación, ampliación o ratificación del Dictamen de Impacto en Movilidad, se causará y pagará conforme a lo siguiente:



TIPO	UMA
Desarrollo Habitacional	52.65
Desarrollo Comercial y/o de Servicios	56.55
Desarrollo Industrial	60.45
Desarrollo Diferente a Desarrollos Inmobiliarios	44.85

Ingreso anual estimado por este inciso \$0.00

- c) Por la realización del trámite para la expedición de copia certificada del Dictamen Técnico de Movilidad o del Visto Bueno del proyecto autorizado mediante el Dictamen de Impacto en Movilidad, se causará y pagará el equivalente a 2.40 UMA.

Ingreso anual estimado por este inciso \$0.00

Ingreso anual estimado por este rubro \$0.00

Ingreso anual estimado por esta fracción: \$17,530,000.00

- V. Por los servicios que presta la Unidad de Transparencia Municipal, conforme lo establece la Ley de Transparencia y Acceso a la Información Pública del Estado de Querétaro, por concepto de costo de los documentos o materiales utilizados en la reproducción y pago de certificación, con fundamento en el artículo 139, de la Ley de Transparencia y Acceso a la Información Pública del Estado de Querétaro y el artículo 44, de la Ley de Protección de Datos Personales en Posesión de Sujetos Obligados del Estado de Querétaro, cuando la información sobrepase las 20 hojas, se causará y pagará:

TIPO	UMA	
Expedición de cada impresión de los planos de los instrumentos de planeación urbana (planos y/o Programas de Desarrollo Urbano)	14.73	
Expedición de cada impresión o copia simple de planos o croquis de las localidades que integran el Municipio, o cualquier otro plano que obre en los archivos de sus unidades administrativas	Tamaño carta, oficio, doble carta	1.66
	Tamaño más grande de doble carta, hasta 90 por 60 cm	3.29
	Tamaño más grande de 90 por 60 cm	4.98
Proporcionar archivo digital	Instrumentos de planeación urbana en versión no editable	14.74
	Croquis de localidades que integran el municipio	3.27
	Información en CD formato DVD, por cada disco	0.142
	Información digitalizada, por cada hoja	0.0177
Copia fotostática simple	Una hoja, en adelante	0.0177
Impresión digital de archivo en imagen a color o fotografía	Tamaño carta, oficio, doble carta	0.177
	Tamaño más grande de doble carta, hasta 90 por 60 cm	6.59
	Tamaño más grande de 90 por 60 cm	14.73

Dicha Información deberá ser estrictamente del dominio público.

Toda solicitud que se presente, deberá estar firmada por el interesado o por quien esté legalmente autorizado para ello, a menos que el interesado no sepa o no pueda firmar, caso en el que imprimirá su huella digital.

En ninguna solicitud se admitirá la gestión de negocios. La representación de las personas físicas o morales ante el Municipio se hará mediante escritura pública o mediante carta poder firmada ante dos testigos y ratificadas las firmas del otorgante y testigos, acompañando copia de la identificación del contribuyente o representante legal, previo cotejo con su original.

Ingreso anual estimado por esta fracción \$0.00

- VI. Por verificación para el otorgamiento de autorizaciones de concesiones, se pagará: de 15.60 UMA a 3,119.18 UMA. El costo será determinado de acuerdo al dictamen que determine la autoridad Municipal que tenga facultades para ello.

Ingreso anual estimado por esta fracción \$0.00

- VII. Por los servicios que presta la autoridad municipal en materia de enlace catastral dentro de su circunscripción territorial, se pagará con base a la siguiente tabla:

SERVICIO	TARIFA EN UMA
Actualización de datos catastrales (nombre de propietario, domicilio fiscal, domicilio del inmueble y otros)	2
Alta de predio omiso baldío	3.5
Alta de predio omiso construido	6
Alta o modificación de superficie de construcción con terminación de obra	5.5
Inspección y levantamiento de construcción	8
Expedición de listado de claves derivadas de fraccionamientos o condominios	10

Ingreso anual estimado por esta fracción \$300,000.00

- VIII. Se pagarán los derechos que se indican, por los siguientes servicios:

1. Copias simples de cualquier autoridad municipal, no contemplados en otros rubros de la presente ley, de documentos tamaño carta u oficio, por cada hoja, a partir de la segunda o subsecuentes: 0.0177 UMA.



Ingreso anual estimado por este rubro \$1,000.00

2. Expedición de constancia de no adeudo de contribuciones municipales, se cobrará: 2.5 UMA.

Ingreso anual estimado por este rubro \$30,000.00

3. Por la corrección de los recibos oficiales de pago, por datos manifestados erróneamente por el contribuyente, se cobrará: 1.99 UMA.

Ingreso anual estimado por este rubro \$0.00

4. Por la expedición de constancias necesarias de acuerdo a la solicitud de la Dirección de Desarrollo Urbano Municipal y otras autoridades Federales, Estatales y Municipales, conforme a la Ley para la Regularización de los Asentamientos Humanos Irregulares del Estado de Querétaro vigente, se cobrará 2.33 UMA, por constancia que se expida.

Ingreso anual estimado por este rubro \$0.00

5. Por elaboración de levantamiento topográfico se pagará:

CONCEPTO	UMA
Habitacional	De 32.38 a 63.16
Comercial y/o de Servicio	De 32.38 a 64.75
Industrial	De 48.56 a 80.94

Ingreso anual estimado por este rubro \$0.00

6. Por la obtención de bases de licitación pública o invitación restringida a, cuando menos tres proveedores o interesados, por cada uno de los concursos para obra pública y adquisiciones, arrendamientos y contratación de servicio, que se realicen con recursos municipales, así como de aquellas bases para la obtención de concesiones, de conformidad con la normatividad respectiva en cada materia, deberá pagarse, en cada caso: 31.19 UMA.

Ingreso anual estimado por este rubro \$2,000,000.00

7. Para la obtención de bases de licitaciones públicas e invitación a cuando menos tres personas que se realicen con recursos federales, de acuerdo a lo establecido en el artículo 30 de la Ley de Adquisiciones, Arrendamientos y Servicios del Sector Público, no tendrán costo alguno.

Ingreso anual estimado por este rubro \$0.00

8. Por la expedición de copias certificadas de documentos que obren en los archivos de la Secretaría de Finanzas Públicas y Tesorería Municipal y sus unidades administrativas y certificación de inexistencia de documentos en las mismas, se pagará:

CONCEPTO		UMA
Por copia certificada de documentos o certificación de inexistencia, por hoja		2.60
Certificación de firmas por hoja		2.60
Certificación de documentos	Tamaño carta u oficio por hoja	2.60
	De dos hojas en adelante pagará por cada 10 hojas	8.18
Por expedición de copia certificada de planos 90 x 60 cm o proporcional al tamaño		7.19

Ingreso anual estimado por este rubro \$5,000.00

9. Por la expedición de constancias y dictámenes por la Dirección de Delegaciones, Delegados y Subdelegados Municipales se pagará:

CONCEPTO	UMA
Visto bueno para festejos públicos en términos del Reglamento municipal de la materia	2.37
Pase de ganado	0.59
Movilidad de ganado	0.59
Constancia para contratación de servicios de la Comisión Federal de Electricidad	0.24
Constancia para contratación de servicios de la Comisión Estatal de Aguas	0.24

Ingreso anual estimado por este rubro \$100,000.00

10. Por los servicios que presta Dependencia del Municipio de El Marqués, Qro., que realice la función de la de atención ciudadana, se causará y pagará:

CONCEPTO	UMA
Por la prestación del servicio de gestión de los trámites ante la Secretaría de Seguridad Ciudadana del Poder Ejecutivo del Estado de Querétaro	0.47

El pago por este trámite será realizado independientemente del resultado y del tiempo que tarde en darse respuesta al mismo y asimismo de los derechos que, en materia estatal, se generan por el servicio directamente prestado por la citada Secretaría de Seguridad Ciudadana.

Ingreso anual estimado por este rubro \$0.00

Ingreso anual estimado por esta fracción: \$2,136,000.00



- IX. Quienes celebren con este Municipio contratos de Obra Pública y de servicios relacionados con la misma, cubrirán mediante retención el 2% sobre el importe de cada una de las estimaciones de trabajo, el derecho por los servicios de vigilancia, inspección y control necesarios para su ejecución.

La Secretaría de Finanzas Públicas y Tesorería Municipal, por conducto de la Dirección de Egresos, al hacer el pago de estimaciones de obra, retendrá el importe de los Derechos.

Ingreso anual estimado por esta fracción: \$14,257,000.00

- X. Por la emisión de dictámenes de viabilidad que realice la Secretaría de Obras Públicas se causará y pagará:

1. Derechos generales en materia de Entrega Recepción de Fraccionamientos.

- a) Por ingreso de solicitud se pagará el mismo monto en UMA establecido en el artículo 24 fracción I, numeral 2 de esta Ley de Ingresos. El pago deberá realizarse al inicio del trámite, independientemente del resultado. El pago no será susceptible de devolución, ni se tomará en cuenta para cubrir el costo de la opinión técnica o dictamen correspondiente.

Ingreso anual estimado por este inciso \$0.00

Ingreso anual estimado por este rubro \$0.00

2. Por la revisión documental e inspección física del área susceptible a Entrega Recepción de Fraccionamiento se causará y pagará.

- a) Por metro cuadrado de:

CONCEPTO	UMA
Vialidad	0.09
Banqueta	
Guarnición	
Ciclovia	
Dentellón	

Ingreso anual estimado por este inciso \$0.00

- b) Por la realización de sondeos del área susceptible a Entrega Recepción de Fraccionamiento, se causará y pagará.

CONCEPTO	PRUEBAS MÍNIMAS	ESPECIFICACIÓN	UMA
Permeabilidad	8	Una prueba cada 50 metros	8.29
Compactación	4	Una prueba cada 50 metros	26.22
Granulometría	4	Las muestras extraídas en compactación	11.85

Ingreso anual estimado por este inciso \$0.00

Ingreso anual estimado por este rubro \$0.00

3. Por la validación del proyecto derivado de obligaciones legales que tengan particulares con el Municipio, se causará y pagará, por metro cuadrado de superficie:

CONCEPTO	UMA
Predio sujeto a revisar proyecto	0.09
Construcción techada propuesta a revisar	1.15
Construcción sin techar, considerando: Patio de maniobras, banquetas, pavimentos, caminos y/o senderos	0.12

Ingreso anual estimado por este rubro \$0.00

4. Por la validación de presupuesto derivado de obligaciones legales que tengan particulares con el Municipio, distintas a las listadas en el numeral anterior, se causará y pagar: 200 UMA.

Ingreso anual estimado por este rubro \$0.00

Ingreso anual estimado por esta fracción \$0.00

- XI. Por los servicios que preste el Instituto Municipal para la Prevención y Atención de las Adicciones y Conductas de Riesgo, se causará y pagará:

CONCEPTO	UMA
Por cada consulta en materia de atención psiquiátrica	1.0601
Por cada consulta en materia de atención psicológica.	0.3215
Por examen toxicológico para detectar el consumo de sustancias químicas, sean drogas ilegales o medicamentos controlados (pruebas antidopaje)	2.7111
Por la primera consulta en materia de atención médica general	0.5300
Por cada consulta en materia de atención neurológica	1.0601

Ingreso anual estimado por esta fracción \$0.00



- XII. Por las actividades relacionadas con los servicios que presta la Secretaría de Gobierno del Municipio de El Marqués, Qro., se causará y pagará:

CONCEPTO	UMA
Por la prestación del servicio de gestión de los trámites de pasaporte ante la Secretaría de Relaciones Exteriores.	4

El pago por este trámite será realizado independientemente del resultado y el tiempo que tarde en darse respuesta al mismo y asimismo de los derechos que, en materia federal, se generan por el servicio directamente prestado por la citada Secretaría de Relaciones Exteriores.

Ingreso anual estimado por esta fracción \$0.00

- XIII. Por el permiso de la Secretaría de Administración del Municipio de El Marqués, para instalar u operar una caseta de control de acceso a desarrollos inmobiliarios, de conformidad con el Reglamento municipal de la materia, se causará y pagarán 25 UMA.

Ingreso anual estimado por esta fracción \$0.00

Ingreso anual estimado por este artículo \$35,000,000.00

Artículo 36. Cuando no se cubran en tiempo y forma los Derechos a favor del fisco municipal, en la fecha o dentro del plazo fijado para el pago de los mismos por las disposiciones fiscales, los importes se actualizarán determinándose su cálculo conforme a lo dispuesto en el Código Fiscal del Estado de Querétaro y la Ley de Hacienda de los Municipios del Estado de Querétaro.

Los recargos se causarán por cada mes o fracción que transcurra a partir del día siguiente a aquel en que debió hacerse el pago y hasta que el mismo se efectúe.

La falta de pago de un crédito fiscal en la fecha o plazo fijado, determinará que el crédito sea exigible, quedando la autoridad exactora municipal en aptitud de iniciar el procedimiento administrativo de ejecución para su recuperación, junto con sus accesorios legales, recargos, indemnización a que se refiere el artículo 41 del Código Fiscal del Estado de Querétaro, multas y gastos de ejecución generados con motivo de la falta del pago de la contribución, de conformidad con lo dispuesto en el Código Fiscal del Estado de Querétaro.

Ingreso anual estimado por este artículo \$50,000,000.00

Artículo 37. Derechos no comprendidos en la Ley de Ingresos vigente, causados en ejercicios fiscales anteriores, pendientes de liquidación o pago.

Ingreso anual estimado por este artículo \$0.00

Sección Cuarta Productos

Artículo 38. Comprende el importe de los ingresos por contraprestaciones por los servicios que preste el Municipio en sus funciones de derecho privado, así como derivados del uso y aprovechamiento de bienes no sujetos a régimen de dominio público; originando recursos que significan un aumento del efectivo del sector público, como resultado de sus operaciones normales, sin que provenga de la enajenación de su patrimonio.

I. Productos financieros

1. Por intereses bancarios.

Ingreso anual estimado por este rubro \$180,000,000.00

2. Los intereses ganados, de valores, créditos, bonos y otros, el importe de los ingresos obtenidos por los referidos conceptos.

Ingreso anual estimado por este rubro \$0.00

3. Otros productos financieros.

Ingreso anual estimado por este rubro \$0.00

Ingreso anual estimado por esta fracción \$180,000,000.00

II. Otros Productos.

1. Los que se obtengan por la enajenación de bienes mostrenos. El valor se determinará conforme al que rija en el mercado en el momento de su venta.

Ingreso anual estimado por este rubro \$0.00

2. Los que se obtenga por la enajenación o remate de bienes decomisados, asegurados o embargados por las autoridades municipales, siempre y cuando no se trate de accesorios de contribuciones o aprovechamientos.

Ingreso anual estimado por este rubro \$0.00

3. Por el uso o aprovechamiento de bienes no sujetos a régimen de dominio público.

Ingreso anual estimado por este rubro \$0.00

4. Por la enajenación de bienes muebles e inmuebles propiedad del Municipio

Ingreso anual estimado por este rubro \$0.00



5. Arrendamiento de bienes y espacios propiedad del Municipio.

Ingreso anual estimado por este rubro \$0.00

Ingreso anual estimado por esta fracción \$0.00

III. Accesorios de Productos.

Ingreso anual estimado por esta fracción \$0.00

IV. Productos no comprendidos en la Ley de Ingresos vigente, causadas en ejercicios fiscales anteriores, pendientes de liquidación o pago.

Ingreso anual estimado por esta fracción \$0.00

Ingreso anual estimado por este artículo \$180,000,000.00

Sección Quinta Aprovechamientos

Artículo 39. Son Aprovechamientos los ingresos que percibe el municipio en funciones de derecho público distintos de las contribuciones, de los ingresos derivados de financiamiento y de los que obtengan los organismos descentralizados y de las empresas de participación municipal.

I. Aprovechamientos:

1. Multas, por la inobservancia a diversas disposiciones establecidas en las Leyes, Reglamentos, Códigos y Convenios aplicables carácter Estatal o Municipal, causarán y pagarán:

a) Conforme a la siguiente tabla:

CONCEPTO	UMA	
	MÍNIMA	MÁXIMA
Multa por omisión de inscripción en el Padrón Catastral.	3.12	9.67
Multa por autorizar los Notarios en forma definitiva instrumentos públicos sin cumplir con la obtención de la respectiva constancia de no adeudo del Impuesto y, en su caso, el recibo de pago por el último bimestre si el acto se realiza dentro del plazo de pago.	50	150
Multa por la omisión de la presentación de la declaración y/o aviso de ventas dispuesta en el artículo 15, fracción VII, penúltimo párrafo de esta Ley, se sancionará por cada declaración mensual omitida.	50	150
Multa por cada copia del contrato de promesa de compra venta y cesión de derechos omitido de conformidad con lo dispuesto en el artículo 15, fracción VII último párrafo de esta Ley.	50	150
Multa por la falta de declaración de cambio de valor del predio.	Un tanto del importe omitido	Tres tantos del importe omitido
Multa por el incumplimiento a los requerimientos de la autoridad.	3.12	2.81
Multa por manifestar los Notarios datos incorrectos en la información referente a las solicitudes de traslados de dominio.	12.48	24.95
Multa cuando se declare una cantidad menor al valor real del predio, evadiendo el pago correcto del Impuesto.	50% de la contribución omitida	100% de la contribución omitida
Sanciones derivadas de las resoluciones que emita la Auditoría Superior Municipal dentro de los procedimientos administrativos de responsabilidad de su competencia.	De acuerdo a la legislación respectiva	
Sanciones derivadas de las resoluciones que emita la Dirección de Inspección Municipal dentro de los procedimientos administrativos de su competencia, incluyendo la aplicación de la normatividad estatal en materia de bebidas alcohólicas, en lo que corresponde a las autoridades municipales.	De acuerdo a la legislación respectiva	
Multas conforme al Reglamento de Imagen Urbana y Disposiciones para Anuncios del Municipio de El Marqués, Qro.	De acuerdo a la normatividad respectiva	
Otras multas conforme a los reglamentos municipales.	De acuerdo a la normatividad respectiva	

Ingreso anual estimado por este inciso \$14,900,000.00

b) La renovación del Visto Bueno del Dictamen de Protección Civil deberá realizarse en el periodo comprendido del 2 de Enero al 31 de Marzo del ejercicio fiscal. Concluido este plazo sin la renovación respectiva, se sancionará con multa conforme a la siguiente tabla:

MES	UMA
Abril	0.55 a 5.19
Mayo	1.11 a 10.38
Junio	1.65 a 15.57
Julio	2.2 a 20.76
Agosto	2.75 a 25.95
Septiembre	3.3 a 31.14
Octubre	3.85 a 36.33
Noviembre	4.4 a 41.52
Diciembre	5 a 47

Para el caso de renovación e incumplimiento de Visto Bueno de años anteriores, se sancionará con la multa del tope del año correspondiente.



Ingreso anual estimado por este inciso \$100,000.00

Ingreso anual estimado por este rubro \$15,000,000.00

Ingreso anual estimado por esta fracción \$15,000,000.00

II. Otros Aprovechamientos.

1. Herencias, legados, donaciones y donativos.

- a) La transmisión del diez por ciento de la superficie total del predio para equipamiento urbano y áreas verdes prevista en el Código Urbano del Estado de Querétaro, para el cumplimiento de la obligación a cargo de los promotores de desarrollos inmobiliarios o cualquier obligado al citado cumplimiento, persona física o moral.

El cumplimiento de esta obligación a favor del Municipio de El Marqués, Qro., podrá realizarse mediante pago en efectivo, de una parte, o de la totalidad del área de donación, de acuerdo al avalúo del predio a desarrollar, practicado por un tasador con nombramiento otorgado por el Ejecutivo del Estado, previa autorización por el Ayuntamiento y siempre que lo recaudado por este concepto sea destinado para inversión, obra o infraestructura pública.

Ingreso anual estimado por este inciso \$10,000,000.00

- b) Otros aprovechamientos por donaciones y donativos, distintos al inciso a) de este numeral.

Ingreso anual estimado por este inciso \$0.00

- c) Herencias y legados.

Ingreso anual estimado por este inciso \$0.00

Ingreso anual estimado por este rubro \$10,000,000.00

2. Producto de bienes u objetos que legalmente se pueden enajenar.

- a) El importe por la venta de basura y desperdicios, así como de los productos aprovechables recogidos por el servicio de limpieza o por el servicio del rastro, directamente por el Municipio, de acuerdo al valor de mercado, importes que serán determinados por el área competente en la materia o que preste los bienes o servicios.

Ingreso anual estimado por este inciso \$0.00

Ingreso anual estimado por este rubro \$0.00

3. El arrendamiento de aguas negras y de aguas superficiales, se realizará de acuerdo a estudio técnico.

Ingreso anual estimado por este rubro \$0.00

4. Concesiones y Contratos. Las cooperaciones pactadas por contratos de concesiones a particulares pagarán conforme estudio, términos y condiciones que establezca el Ayuntamiento en los convenios respectivos.

Ingreso anual estimado por este rubro \$0.00

5. La prestación del servicio de gestión de los trámites de pasaporte, asesoría migratoria, difusión de becas, asesoría para la conformación de sociedades y corrección a estatutos de sociedades y los demás que se establezcan, independientemente del importe de los derechos que determine la Secretaría de Relaciones Exteriores para cada uno de ellos.

Ingreso anual estimado por este rubro \$0.00

6. Indemnizaciones.

- a) Tratándose de indemnizaciones que requieran opinión o dictamen técnico previo de la Secretaría de Servicios Públicos Municipales:

- a.1) Por daños a infraestructura de avenidas, bulevares, calles, parques y lugares públicos del Municipio, las personas físicas y morales que ejecuten acciones u omisiones que afecten los bienes municipales, se causará y pagará conforme a lo siguiente:

CONCEPTO	UMA
Daño poste completo	377.42
Daño lámpara 54 w	85.91
Daño lámpara 72 w	95.96
Daño lámpara 108 w	102.02

Ingreso anual estimado por este sub inciso \$0.00

- a.2) Por daños parciales de postes de luz (golpes, pintura, base o de cualquier otra naturaleza) se causará y pagará de acuerdo a estudio previo y tarifa concertada de 10 a 250 UMA.

Ingreso anual estimado por este sub inciso \$0.00



Ingreso anual estimado por este inciso \$0.00

b) Previa opinión o avalúo de la Secretaría de Obras Públicas del Municipio de El Marqués, Qro., se causará y pagará:

b.1) Por la reparación de la vía pública, las personas físicas y morales que ejecuten acciones u omisiones que afecten los bienes municipales, en función de los costos que se originen en cada caso en particular, por daños a infraestructura de avenida, boulevard, calle y lugar público del Municipio, causarán y pagarán, conforme a lo siguiente

CONCEPTO	UNIDAD	UMA
Guarnición trapezoidal	Metro lineal	6.50
Banqueta de concreto	Metro cuadrado	7.53
Asfalto	Metro cuadrado	7.10
Adoquín	Metro cuadrado	20.80
Empedrado con mortero	Metro cuadrado	7.05
Empedrado empacado con tepetate o gravilla	Metro cuadrado	5.52
Muro de mampostería de piedra braza	Metro cúbico	46.82
Muro de piedra recinto con mortero	Metro cúbico	48.15
Muro de piedra recinto junta a hueso	Metro cúbico	90.27
Señal preventiva SP-32	Pieza	74.25
Señal informativa SID-8 sencilla	Pieza	91.21
Desmantelamiento y retiro de señalética	Pieza	8.20
Demolición a mano	Metro cuadrado	1.84
Defensa metálica	Metro lineal	147.50
Traslado de personal para realizar reparación	Viaje	33.96

Ingreso anual estimado por este subinciso \$0.00

b.2) Por la visita al sitio de la afectación a los bienes municipales, se causarán y pagarán en función de los costos que se originen en cada caso en particular.

b.2.1) Por visita al sitio para reconocimiento de daños a la infraestructura de avenida, boulevard, calle y lugar público del Municipio, en cualquier caso, se pagarán: 9.95 UMA.

Ingreso anual estimado por este sub subinciso \$0.00

b.2.2) Por la emisión de avalúo generado por daños a la infraestructura pública, se pagarán el mismo monto en UMA establecido en el artículo 29, fracción VI, numeral 5, inciso f) de esta misma Ley de Ingresos.

Ingreso anual estimado por este sub subinciso \$0.00

Ingreso anual estimado por este subinciso \$0.00

c) Por daños a infraestructura, bienes inmuebles o equipamiento, propiedad del Municipio a resguardo de la Secretaría de Seguridad Pública y Tránsito Municipal, se pagará conforme a la siguiente tabla:

CONCEPTO	UMA
Por la reparación total o parcial de bienes inmuebles o infraestructura	10 a 15,000
Por la reparación total vehículos propiedad del Municipio a resguardo de la Secretaría de Seguridad Pública y Tránsito Municipal	10 a 1,000
Por emisión de dictamen de daños a infraestructura, bienes inmuebles o equipamiento propiedad del Municipio a resguardo de la Secretaría de Seguridad Pública y Tránsito Municipal	10 a 1,000

Ingreso anual estimado por este inciso \$0.00

Ingreso anual estimado por este rubro \$0.00.

7. Reintegros.

Ingreso anual estimado por este rubro \$0.00

8. Aprovechamientos Provenientes de Obras Públicas.

Ingreso anual estimado por este rubro \$0.00

9. Aprovechamientos Patrimoniales:

Ingreso anual estimado por este rubro \$0.00

10. Por ingresos obtenidos a través del Sistema de Transferencia de Potencialidad de Desarrollo Urbano.

Para efectos de la percepción líquida de este aprovechamiento se estará a lo establecido en el punto 2.5.3 de los Lineamientos de Operación y Aplicación de la Normatividad de los Programas Parciales de Desarrollo Urbano, áreas de actuación e instrumentos de planeación del Municipio de El Marqués, Qro., publicados



en el Periódico Oficial del Gobierno del Estado "La Sombra de Arteaga" en fecha 5 de noviembre de 2021. El recurso que se obtenga de este rubro se concentrará en el Fondo a que se refiere el punto transitorio 3 de los Lineamientos.

Ingreso anual estimado por este rubro \$0.00

11. Por el servicio de vigilancia, inspección y control a contratistas con quienes se celebren contratos de obra pública y de servicios relacionados con la misma, operados por la Secretaría de Obras Públicas con recursos federales, que causen un derecho equivalente al cinco al millar sobre el importe de cada una de las estimaciones de trabajo, de conformidad con el artículo 191 de la Ley Federal de Derechos. El recurso que se obtenga de este rubro será entregado a la Secretaría de la Contraloría del Poder Ejecutivo del Estado de Querétaro, de acuerdo con la normatividad en materia de coordinación fiscal federal.

Ingreso anual estimado por este rubro \$0.00

12. Por el servicio de recaudación de los precios, derechos o contraprestaciones fiscales, cualquiera que sea su denominación con que se identifiquen, aplicando las tarifas que establezca la Comisión Estatal de Aguas, conforme a la Ley que Regula la Prestación de los Servicios de Agua Potable, Alcantarillado y Saneamiento del Estado de Querétaro, a favor del citado organismo descentralizado, de conformidad con el convenio de colaboración administrativa que se celebre para esos efectos.

Ingreso anual estimado por este rubro \$0.00

Ingreso anual estimado por esta fracción \$10,000,000.00

III. Accesorios de Aprovechamientos; y

Ingreso anual estimado por esta fracción \$0.00

IV. Aprovechamientos no comprendidos en la Ley de Ingresos Vigente, causadas en ejercicios fiscales anteriores, pendientes de liquidación o pago.

Ingreso anual estimado por esta fracción \$0.00

Ingreso anual estimado por este artículo \$25,000,000.00

Sección Sexta
Ingresos por la Venta de Bienes y Prestación de Servicios

Artículo 40. Por los Ingresos por la Venta de Bienes y Prestación de Servicios de Organismos Descentralizados se causarán y pagarán:

A. Sistema Municipal para el Desarrollo Integral de la Familia.

I. Por la prestación de servicios de consultas médicas, se causará y pagará:

CONCEPTO	UMA
Certificado médico	0.69
Consulta médica general	0.69
Consulta general nocturna	0.89
Consulta general de seguimiento	0.50
Consulta tercera edad	0.40
Consulta tercera edad de seguimiento	0.15
Consulta nutrición	0.50
Consulta pediatría	1.49
Consulta pediatría de seguimiento	0.79
Consulta ginecológica con ultrasonido	1.52
Consulta ginecológica de seguimiento	0.99

II. Por la prestación de servicios de rehabilitación y terapias:

CONCEPTO	UMA		
Pruebas antidoping	2.78		
Terapia psicológica inicial	65		
Terapia psicológica subsecuente	0.40		
Consultas de rehabilitación	Primera vez	Alta	0.60
		Media	0.45
		Baja	0.35
	Terapia de lenguaje y aprendizaje	Alta	0.35
		Media	0.25
		Baja	0.20
	Terapia psicológica	Alta	0.60
		Media	0.45
		Baja	0.35
	Electroterapia mecanoterapia	Alta	0.35



		Media	0.25
		Baja	0.20
	Hidroterapia	Alta	0.69
		Media	0.60
		Baja	0.50
	Cuota de seguimiento (Cualquier terapia o rehabilitación=	Alta	0.45
		Media	0.35
		Baja	0.25

III. Prestación de servicios odontológicos

CONCEPTO	UMA
Consulta médica dental	0.75
Consulta médica dental de seguimiento	0.29
Consulta médica dental tercera edad	0.35
Consulta médica dental tercera edad de seguimiento	0.20
Amalgama	0.99
Curación dental	0.54
Extracción	0.99
Extracción odontopediátrica	0.69
Limpieza odontopediátrica	0.69
Inomeros	0.85
Profilaxis	0.99
Pulpotomía	3.47
Rayos X dental	0.69
Resina	1.99
Resina infantil	1.39
Selladores de fosetas y fisuras	1.39

IV. Por la prestación de servicios de enfermería:

CONCEPTO	UMA
Aplicación de inyección "G"	0.20
Curación A	0.45
Curación B	0.69
Curación C	0.99
Curación D	1.59
Curación E	2.18
Curación F	2.93
Internamientos A	0.79
Internamientos B	1.34
Internamientos C	2.08
Internamientos D	2.68
Internamientos E	3.22
Internamientos F	3.92
Electrocardiograma	0.79
Prueba COVID	1.38
Nebulización	0.69
Nebulización especial	0.64
Chequeo de presión arterial	0.09
Lavado óptico y ocular	0.28
Suturas por punto	0.64

V. Por otros servicios distintos a los señalados en las fracciones anteriores:

CONCEPTO	UMA
Alta y refrendo en el padrón de proveedores	11
Bases de licitación	30

Ingreso anual estimado por esta fracción \$0.00

Ingreso anual estimado por este apartado \$0.00



B. Instituto Municipal de la Juventud.

Ingreso anual estimado por este apartado \$0.00

C. Instituto Municipal de la Mujer.

Ingreso anual estimado por este apartado \$0.00

Ingreso anual estimado por este artículo \$0.00

En caso de que los organismos descentralizados otorguen el uso o goce temporal de bienes que no se otorgue al público en general, por el que perciban ingresos, ya sea que se encuentren vinculados a sus atribuciones o no, los recursos se clasificarán como productos y se reportarán con tal naturaleza en sus registros contables.

Artículo 41. Por los ingresos de Operación de Entidades Paramunicipales Empresariales.

Ingreso anual estimado por este artículo \$0.00

Artículo 42. Por los ingresos por Venta de Bienes y Servicios producidos en establecimientos del Gobierno Central.

Ingreso anual estimado por este artículo \$0.00

**Sección Séptima
Participaciones y Aportaciones**

Artículo 43. Las Participaciones se distribuirán conforme a lo establecido en la Ley de Coordinación Fiscal y la legislación aplicable:

CONCEPTO	IMPORTE
Fondo General de Participaciones	\$449,948,682.00
Fondo de Fomento Municipal	\$129,644,061.00
Por el Impuesto Especial sobre Producción y Servicios	\$10,393,564.00
Fondo de Fiscalización y Recaudación	\$41,765,927.00
Incentivos a la Venta Final de Gasolina y Diésel	\$14,017,912.00
Fondo de Compensación del Impuesto Sobre Automóviles Nuevos	\$1,318,031.00
Por el Impuesto Federal Sobre Tenencia o Uso de Vehículos	\$0.00
Incentivos por el Impuesto Sobre Automóviles Nuevos	\$10,687,611.00
Impuesto por la Venta de Bienes cuya Enajenación se encuentra Gravada por la Ley del Impuesto Especial sobre Producción y Servicios	\$1,666,485.00
Reserva de Contingencias	\$0.00
Fondo I.S.R.	\$76,067,705.00
I.S.R. Incentivos por la enajenación de bienes inmuebles Art. 126	\$2,690,631.00

Ingreso anual estimado por este artículo \$738,200,609.00

Artículo 44. Las Aportaciones que recibirá el Municipio serán las que establezca la Ley de Coordinación Fiscal.

CONCEPTO	IMPORTE
Fondo de Aportación para la Infraestructura Social Municipal	\$63,139,186.00
Fondo de Aportación para el Fortalecimiento de los Municipios y de las Demarcaciones Territoriales del Distrito Federal	\$235,931,806.00

Ingreso anual estimado por este artículo \$299,070,992.00

Artículo 45. Los ingresos federales por convenios los constituyen los ingresos que se reciban por actividades de administración fiscal que realicen o ejerzan las autoridades fiscales de las Entidades o de los Municipios cuando así se pacte expresamente con el Gobierno Federal, por conducto de la Secretaría de Hacienda y Crédito Público y/o los gobiernos de las entidades que se hubieran adherido al Sistema Nacional de Coordinación Fiscal.

I. Ingresos Federales por Convenios.

Ingreso anual estimado por esta fracción \$0.00

II. Incentivos Derivados de la Colaboración Fiscal.

1. Multas Federales no Fiscales.

Ingreso anual estimado por este rubro \$0.00

2. Otros.

Ingreso anual estimado por este rubro \$0.00

Ingreso anual estimado por esta fracción \$0.00



III. Fondos Distintos de Aportaciones.

Ingreso anual estimado por esta fracción \$0.00

Ingreso anual estimado por este artículo \$0.00

Sección Octava
Transferencias, Asignaciones, Subsidios y Subvenciones

Artículo 46. Las Transferencias, Asignaciones, Subsidios y Subvenciones que recibirá el Municipio serán las asignaciones destinadas en forma directa o indirecta a los sectores público, privado y externo, organismos y empresas paraestatales apoyos como parte de su política económica social, de acuerdo a las estrategias y prioridades de desarrollo para el sostenimiento y desempeño de sus actividades:

I. Transferencias y Asignaciones.

Ingreso anual estimado por esta fracción \$0.00

II. Subsidios y Subvenciones.

Ingreso anual estimado por esta fracción \$0.00

Ingreso anual estimado por este artículo \$0.00

Sección Novena
Ingresos derivados de Financiamiento

Artículo 47. Son Ingresos derivados de financiamiento, los empréstitos internos o externos que se contraten en términos de la legislación en materia de deuda pública.

I. Endeudamiento Interno.

Ingreso anual estimado por esta fracción \$0.00

II. Endeudamiento Externo.

Ingreso anual estimado por esta fracción \$0.00

III. Financiamiento interno.

Ingreso anual estimado por esta fracción \$0.00

Ingreso anual estimado por este artículo \$0.00

Sección Décima
Disposiciones Generales

Artículo 48. Las disposiciones generales aplicables en el Municipio de El Marqués, Qro., para el ejercicio fiscal 2025, serán las siguientes:

1. Cuando el cobro de las contribuciones y aprovechamientos municipales se establezca en Unidades de Medida y Actualización (UMA), su valor diario vigente será el que fije la autoridad competente. El valor mensual de la UMA se calculará multiplicando su valor diario por 30.4 y su valor anual se calcula multiplicando su valor mensual por 12.
2. El monto de los recargos por mora, por concepto de indemnización al fisco municipal por falta de pago oportuno, será a razón del 2% sobre el monto de la contribución o aprovechamiento omitidos, actualizados, en lugar del procedimiento para el cálculo y determinación de la tasa correspondiente, establecido en el artículo 44, párrafo primero del Código Fiscal del Estado de Querétaro.

Las multas que se generen por contribuciones municipales se generarán de manera mensual y no le será aplicable la regla a que se refiere el artículo 96, fracción X del Código Fiscal del Estado de Querétaro. Tratándose de contribuciones municipales distintas al impuesto predial, se impondrán multas de conformidad con las reglas del artículo 103 del Código Fiscal del Estado de Querétaro, no obstante lo cual la autoridad fiscal municipal podrá determinar mediante reglas de carácter general la imposición de multas en menor cantidad a la que se refiere el citado artículo 103, quedando facultada para imponer las multas en los mismos montos mínimo y máximo establecidos para el impuesto predial en el artículo 58, fracción VII de la Ley de Hacienda de los Municipios del Estado de Querétaro, salvo que se emita resolución determinante de créditos fiscales omitidos, en cuyo caso operará de pleno derecho la imposición de multas conforme al artículo 103 ya mencionado, como resultado del ejercicio de las facultades de comprobación de la autoridad fiscal, cuando así proceda.

3. Para que tenga validez el pago de las diversas prestaciones fiscales que establece la presente Ley, el contribuyente deberá obtener el recibo o documento correspondiente.
4. Las contribuciones omitidas que las autoridades fiscales municipales determinen como consecuencia del ejercicio de sus facultades de comprobación, así como los demás créditos fiscales, deberán pagarse o garantizarse, junto con sus accesorios, dentro de los treinta días siguientes a aquél en que haya surtido efectos su notificación.

En caso de que algún otro ordenamiento normativo establezca un plazo menor distinto al mencionado en el párrafo precedente, será aplicable este último.

En lugar del plazo establecido en el artículo 150, párrafo primero del Código Fiscal del Estado de Querétaro, el plazo para interponer el recurso de revocación en materia fiscal será de treinta días siguientes a aquel en que haya surtido efectos la notificación del acto o resolución administrativa impugnada por ese medio de defensa.

5. Los créditos fiscales que se hagan efectivos mediante la aplicación del procedimiento administrativo de ejecución causarán gastos de ejecución. Para su determinación se estará a lo dispuesto en el Código Fiscal del Estado de Querétaro y demás normatividad aplicable.



En caso de ser necesario instaurar el procedimiento administrativo de ejecución para hacer efectivos los créditos fiscales derivados de incumplimiento en el pago de Impuestos municipales sobre propiedad inmobiliaria, los predios quedarán preferentemente afectos al pago del Impuesto y sus accesorios, independientemente de quien detente la propiedad o posesión de los mismos, por lo que el ejecutor designado por la autoridad fiscal municipal competente podrá no sujetarse al orden de embargo de bienes establecido en el artículo 170 del Código Fiscal del Estado de Querétaro.

Los gastos de ejecución no podrán ser objeto de reducción, condonación o disminución alguna.

En relación con los gastos de ejecución generados en el procedimiento administrativo de ejecución, en sustitución de lo establecido en el tercer párrafo del artículo 163 del Código Fiscal del Estado de Querétaro, cuando el 2% del crédito sea inferior a 3.74 UMA, se cobrará esta cantidad en lugar del 2% del crédito. En ningún caso los gastos de ejecución, por cada una de las diligencias a que se refiere el precepto citado en este párrafo, excluyendo las erogaciones extraordinarias y las relativas a la inscripción de inmuebles, podrán exceder de 623.84 UMA.

La autoridad fiscal municipal podrá analizar la procedencia y declarar de oficio, en su caso, la extinción de las facultades de comprobación y/o determinación de contribuciones omitidas y sus accesorios, así como de la prescripción de créditos para efectos de depuración de la cartera de adeudos fiscales. Las gestiones de cobro de cualquier crédito fiscal realizadas por la Dirección de Ingresos del Municipio de El Marqués que se hagan del conocimiento del deudor en términos del artículo 46 del Código Fiscal del Estado de Querétaro, también tendrán el efecto de interrumpir la prescripción, aun cuando no se realicen dentro del procedimiento administrativo de ejecución.

En caso de que el o los deudores de las contribuciones del o los créditos fiscales municipales sean personas físicas y hayan fallecido previamente a la notificación de la resolución determinante de créditos fiscales omitidos, durante el plazo legal para que se pague o garantice los créditos fiscales o una vez que se encuentren firmes y exigibles el o los créditos fiscales, se suspenderán por seis meses a partir de la fecha del fallecimiento, los procedimientos de determinación de contribuciones omitidas y sus accesorios o del procedimiento administrativo de ejecución, en su caso y, si a más tardar a la terminación de dicho plazo no se ha presentado persona alguna que acredite ser el albacea de la sucesión o el nuevo adquirente, todas las notificaciones se efectuarán por estrados, inclusive las diligencias del procedimiento administrativo de ejecución, lo cual dará lugar a la suspensión de los plazos de extinción de facultades de la autoridad fiscal o de prescripción, en términos de los artículos 93 y 46 del Código Fiscal del Estado de Querétaro, respectivamente, por carecer de domicilio cierto para la realización de notificaciones personales. Lo anterior no significa que se suspenda la causación de la o las contribuciones, de la actualización o de sus accesorios legales.

6. Las dependencias que presten servicios u otorguen el uso o goce, aprovechamiento o explotación de bienes, así como las autoridades administrativas sancionadoras no fiscales serán las responsables de la determinación del importe de las contribuciones y aprovechamientos que correspondan, incluidas la actualización y los accesorios de los mismos, conforme a la presente Ley y a la normatividad aplicable, asimismo serán responsables de la emisión de la liquidación y/o pase de caja correspondiente.

En materia de Impuestos y Derechos, la aplicación de las normas de causación, así como las tasas y tarifas establecidas en la presente Ley, corresponderá a la Dependencia a la que compete la materia relacionada con dicha contribución, determinar la tarifa a aplicar, así como el procedimiento para tales efectos, conforme a la normatividad fiscal aplicable.

En el caso de las indemnizaciones por daños a la propiedad municipal, las autoridades administrativas que deban determinar el monto concreto de la indemnización serán las responsables de emitir la liquidación y/o pase a caja.

Cuando sea necesario emplear el procedimiento administrativo de ejecución para hacer efectivos créditos fiscales derivados de contribuciones y/o aprovechamientos que deban ser liquidados por medio de resolución por alguna de las autoridades administrativas no fiscales conforme a su reglamentación particular o las dependencias a que se refiere el presente numeral, las citadas autoridades administrativas y dependencias deberán notificar la resolución determinante de las contribuciones omitidas, la actualización y sus accesorios y remitir la resolución misma, el acta de notificación (incluyendo el citatorio previo que deba dejarse en su caso) conforme a la normatividad que regule la materia de que se trate.

Las remesas de los créditos fiscales que las autoridades administrativas municipales no fiscales y demás dependencias municipales remitan a la Secretaría de Finanzas Públicas y Tesorería Municipal, por conducto de la Dirección de Ingresos, para su cobro coactivo deberán estar integradas por lo menos con los siguientes requisitos:

- I. Identificación y ubicación.
 - a) Nombre, denominación o razón social del deudor y, en su caso, del representante legal.
 - b) Clave del Registro Federal de Contribuyentes del deudor, persona física o moral, en su caso. En caso de no contar con esta información respecto a los deudores personas físicas, deberá proporcionarse la clave única del registro de población o en su defecto, la fecha de nacimiento del deudor.
 - c) Domicilio completo del deudor: calle, número exterior, número interior, colonia, localidad, entidad federativa, código postal y municipio o delegación política, según se trate y que aparezca en los registros de la autoridad administrativa no fiscal o dependencia municipal de que se trate. También deberán informar sobre cualquier otro domicilio que obre en sus archivos, que derive de trámites administrativos que se realicen ante ellas.
- II. Determinación del crédito fiscal.
 - a) Autoridad que determina el crédito fiscal.
 - b) El documento determinante del crédito fiscal, con firma autógrafa del funcionario que lo emitió, en un solo tanto por cada sancionado, en original o en copia certificada.
 - c) Número de resolución.
 - d) Fecha de determinación del crédito fiscal.
 - e) Concepto(s) por el (los) que se originó el crédito fiscal.
 - f) Importe del crédito fiscal. Tratándose de sanciones determinadas en salarios mínimos, UMA o en cualquier otra forma convencional; se deberá señalar, además, su importe equivalente en pesos, realizando las operaciones aritméticas necesarias conforme a los procedimientos contenidos en la ley que establezca las sanciones.
 - g) Fecha en la que debió cubrirse el pago.



- h) Especificar en la determinación del crédito o en el oficio de remesa, el destino específico cuando se trate de multas administrativas no fiscales con un destino específico o participables con terceros, y se trate de multas impuestas por autoridades administrativas no fiscales.
- i) Fecha de caducidad o vencimiento legal.
- j) Constancia de notificación y citatorio, en su caso, del documento determinante del crédito fiscal, en original o en copia certificada.

La Dirección de Ingresos del Municipio, se abstendrá de recibir documentos determinantes de créditos fiscales que no especifiquen nombre, denominación o razón social; que no incluyan un domicilio fiscal o convencional; que se señale un domicilio en el extranjero, y en general cuando no se cuente con un sujeto o domicilio determinado a quién y en dónde hacer efectivo el cobro de los créditos fiscales. En los supuestos de que se reciba documentación incompleta o faltante de alguno de los requisitos señalados en la presente regla, se devolverá la documentación a efecto de que la autoridad emisora subsane las omisiones y se comunicará a la Auditoría Superior Municipal respecto a la o las omisiones en que se incurrió a efecto de que esta última valore la posible afectación a la hacienda pública municipal.

Tratándose de créditos fiscales que deriven de Acuerdos aprobados por el Ayuntamiento de El Marqués, Qro., las autoridades administrativas no fiscales estarán obligadas a realizar el seguimiento puntual correspondiente a efecto de que se realicen los pagos de contribuciones y aprovechamientos que deriven de los citados Acuerdos. En caso de que no se verifiquen los pagos de los créditos fiscales de manera oportuna por los deudores, deberán proceder a su liquidación para posterior cobro coactivo, en los términos de este numeral, en un plazo que no exceda de tres meses contados a partir de la fecha en que el o los deudores fiscales debían efectuar los pagos de manera voluntaria y espontánea, cuando tengan la atribución de acuerdo con su reglamentación interior y se remitirán las remesas en los términos de este numeral.

La Dirección de Desarrollo Urbano del Municipio de El Marqués, Qro., deberá especificar en sus opiniones técnicas y demás dictámenes que emita para los Acuerdos de Cabildo, la información necesaria para liquidar las contribuciones que deriven de dichos Acuerdos y que requieran las citadas opiniones técnicas, particularmente aquella necesaria para determinar la base de los Impuestos establecidos en el artículo 16 de la presente Ley.

Las autoridades administrativas no fiscales seguirán siendo las responsables para emitir la liquidación o pase a caja correspondiente a efecto de que el o los deudores efectúen el pago del crédito fiscal y sus accesorios, hasta en tanto no se haya iniciado el procedimiento administrativo de ejecución, en cuyo caso será la Dirección de Ingresos competente para emitirlos.

7. Además de las causas establecidas en el Código Fiscal del Estado de Querétaro y demás normatividad fiscal, se faculta a las autoridades fiscales municipales para que lleven a cabo la cancelación de los créditos fiscales municipales cuyo cobro les corresponde efectuar, en los casos en que exista imposibilidad práctica y/o material para su cobro. Se considera que existe imposibilidad práctica de cobro cuando por sentencia firme hubiere sido declarado en quiebra o cuando exista cambio de situación jurídica, tanto del sujeto pasivo como del objeto generador de la contribución.

Para efectos de cancelación de créditos fiscales se consideran de cobro incosteable, aquellos cuyo importe histórico al 31 de diciembre de 2023, sin considerar beneficio o estímulo fiscal alguno, sea inferior o igual al equivalente en moneda nacional a 2,000 unidades de inversión.

8. Los beneficios o estímulos fiscales que se otorguen en la presente Ley respecto de adeudos de contribuciones municipales, en lo que se refiere al crédito fiscal principal, sin considerar accesorios de la contribución, no podrán ser acumulables con ningún otro previsto en la Ley de Ingresos del Municipio de El Marqués, Qro., para el ejercicio fiscal 2025, o la correspondiente a ejercicios anteriores, exceptuando la reducción de Impuesto predial por anualidad anticipada de Enero y Febrero, salvo los casos en que expresamente se establezca lo contrario. En caso de concurrir diversos beneficios o estímulos fiscales distintos a la reducción de Impuesto Predial por anualidad anticipada de enero y febrero, se aplicará solamente el que reditúe el mayor beneficio al contribuyente.

En ningún caso el importe anual a pagar por concepto de Impuesto Predial será menor a 2.5 UMA.

Cualquier beneficio o estímulo fiscal que otorgue la presente Ley de Ingresos tendrá vigencia sólo por el ejercicio fiscal 2025.

9. Será requisito para la autorización o liberación de cualquier trámite ingresado ante las distintas autoridades municipales, estar al corriente en el pago del Impuesto Predial. Las personas que tengan la posesión derivada de los inmuebles serán considerados sujetos del Impuesto Predial, de conformidad con el artículo 14 de esta misma Ley, coadyuvantes en la vigilancia del pago del Impuesto, sin que ello les confiera derechos sobre la propiedad misma que tienen en posesión.

Los sujetos obligados al pago del derecho previsto en el artículo 26 de la presente Ley también deberán estar al corriente en el pago del derecho a que se refiere el citado artículo para la autorización o liberación de los trámites.

10. En materia de beneficios y estímulos fiscales, una vez obtenida su procedencia, el contribuyente deberá cumplir con la obligación de pago durante el ejercicio fiscal en el cual se resolvió a su favor.
11. La Secretaría de Finanzas Públicas y Tesorería Municipal El Marqués, Qro., podrá establecer resoluciones de carácter general y facilidades administrativas para efectos de las contribuciones previstas en esta Ley, las cuales se publicarán en la Gaceta Municipal.
12. Se faculta a las autoridades fiscales municipales para que lleven a cabo la suscripción de los convenios con las sociedades de información crediticias para la realización y ejecución de las disposiciones legales, en lo relativo al buró de crédito, dentro del ejercicio de sus facultades de cobro persuasivo y/o coactivo.
13. Los propietarios de los inmuebles en los cuales se autorizó la Licencia Municipal de Funcionamiento y/o Placa de Empadronamiento Municipal, serán responsables solidarios de las obligaciones fiscales y/o administrativas que pudiesen derivar de los mismos, por lo cual tendrán el deber de verificar que el titular de ésta, cuente con los permisos, licencias y pago de contribuciones municipales vigentes y al corriente.

Igual responsabilidad solidaria tendrán los propietarios de los inmuebles en los que opere o haya operado un establecimiento que debió contar con licencia municipal de funcionamiento sin que se acredite haberla obtenido y haya sido sancionado por autoridad municipal competente por falta de la misma.

14. Los arrendatarios de anuncios espectaculares serán responsables solidarios de las obligaciones fiscales y/o administrativas que pudiesen derivar de los mismos, por lo cual tendrán el deber de verificar que el arrendador cuente con los permisos, licencias y pago de contribuciones municipales vigentes y al corriente.
15. El Ayuntamiento del Municipio de El Marqués, Qro., por sí o a través de la Secretaría de Finanzas Públicas y Tesorería Municipal, en casos urgentes, mediante Acuerdo de Cabildo, podrán:



- a) Reducir hasta en un 90%, el pago de contribuciones y sus accesorios, así como autorizar su pago a plazos, diferido o en parcialidades, cuando se haya afectado o trate de impedir que se afecte la situación de algún lugar o región del Municipio, una rama de actividad, la producción o venta de productos, o la realización de una actividad, así como en casos de catástrofes sufridas por fenómenos meteorológicos, plagas o epidemias;
- b) Dictar las medidas relacionadas con la administración, control, forma de pago y procedimientos señalados en las leyes fiscales, sin variar las disposiciones relacionadas con el sujeto, el objeto, la base, la cuota, la tasa o la tarifa de los gravámenes, las infracciones o las sanciones de las mismas, a fin de facilitar el cumplimiento de las obligaciones de los contribuyentes; y
- c) Conceder subsidios o estímulos fiscales.

El Acuerdo de Cabildo que conforme a este numeral se dicte, deberán señalar las contribuciones a que se refieren, salvo que se trate de estímulos fiscales, así como el monto o proporción de los beneficios, plazos que se concedan y los requisitos que deban cumplirse por los beneficiados.

16. En relación con la autorización de pago a plazos, prevista en el artículo 91 del Código Fiscal del Estado de Querétaro:

- a) Para efectos de lo dispuesto en el artículo 91, fracción I del Código Fiscal del Estado de Querétaro, los interesados en obtener la autorización de pago a plazos, sea diferido en parcialidades, deberán utilizar el formato que mediante reglas de carácter general, establezca la Secretaría de Finanzas Públicas y Tesorería Municipal, formato que deberá incluir la manifestación expresa de reconocimiento del adeudo fiscal de que se trate. No se dará trámite a ninguna solicitud que omita esta manifestación.
- b) Para efectos de lo dispuesto en las fracciones II, primer párrafo; III, primer párrafo, inciso a) y IV, primer párrafo, inciso a), el saldo que se utilizará para el cálculo de las parcialidades o para determinar el monto del pago a diferir, será el resultado de disminuir el pago correspondiente al 20% del monto total del o los créditos fiscales a la fecha de la solicitud, en lugar de la primera parcialidad a que se refieren las citadas disposiciones y será, en cada caso, el que se deba pagar como requisito previo para obtener la autorización de pago a plazos. En el caso de la solicitud de pago en parcialidades, la diferencia que resulte de disminuir 20% mencionado será el saldo que podrá ser objeto de parcialización, en tanto que para efectos del pago diferido la diferencia que resulte será la que será susceptible de diferir.
- c) Los contribuyentes podrán en cualquier momento, pagar de forma anticipada el adeudo que se encuentre autorizado de pago a plazos, en parcialidades o diferido, de acuerdo a los siguientes lineamientos:
 - c.1) Del pago en parcialidades, se calculará de la siguiente manera: Al saldo insoluto a la fecha del último pago se le adicionarán en su caso, los recargos por prórroga de las parcialidades que tuviera vencidas y no cubiertas, con la actualización y los recargos por mora correspondientes a dichas parcialidades vencidas, más la prórroga de la parcialidad del mes en curso, siempre y cuando ésta no se haya cubierto; en caso de estar al corriente en sus parcialidades, al saldo insoluto solo se le adicionarán los recargos por prórroga correspondientes a la parcialidad del mes en que se realice el pago.
 - c.2) El pago diferido, se calculará de la siguiente manera: El saldo insoluto a liquidar, se calculará aplicando, la tasa señalada en el numeral 3 de la fracción II del artículo 8 de la Ley de Ingresos de la Federación vigente a la fecha de autorización del pago diferido, hasta la fecha en que solicite la liquidación anticipada.

En caso de que el contribuyente no efectúe el pago a más tardar dentro del plazo señalado en el pase a caja emitido en relación a la solicitud de liquidación anticipada, se considerará desistido de la solicitud.

- d) En relación con el Impuesto Predial, sólo aplicará la opción de pagos parciales conforme al presente inciso en lugar de las disposiciones del artículo 91 del Código Fiscal del Estado de Querétaro. Los contribuyentes podrán presentar un aviso de opción de pagos parciales en el formato por la Secretaría de Finanzas Públicas y Tesorería Municipal que autorice mediante reglas de carácter general, mediante el cual efectuarán el pago mensual de Impuesto Predial que incluirá en cada mensualidad todos los bimestres de ejercicios fiscales vencidos completos, reconociendo expresamente el adeudo a la fecha de la presentación del aviso, manifestando la fecha del primero de los pagos que realizará y efectuar el de los subsecuentes oportunamente, de manera mensual y sucesiva.

Para efectos del presente inciso, no se exigirá garantía del interés fiscal, pero en caso de no realizar oportunamente por lo menos uno de los pagos a que se haya comprometido, se decretará el embargo del inmueble por el que se causa el Impuesto Predial, se notificará por estrados y se inscribirá en el Instituto Registral y Catastral del Estado de Querétaro.

Como excepción a la presente disposición, sólo tratándose del Impuesto Predial que resulte a cargo de deudor una vez aplicado el beneficio a que se refiere el artículo 49, apartado A, fracción II de la presente Ley, podrá efectuarse el pago a plazos, diferido o hasta en doce parcialidades, siempre y cuando el total del adeudo se cubra a más tardar el 31 de diciembre de 2025.

- e) El titular de la Secretaría de Finanzas Públicas y Tesorería Municipal, bajo su más estricta responsabilidad podrá dispensar la garantía del interés fiscal para otorgar la autorización de pago a plazos, cuando el monto a parcializar sea superior a los establecidos en el artículo 91, fracción V, segundo párrafo del Código Fiscal del Estado de Querétaro.
- f) Sólo se considerará que el adeudo fiscal de que se trate y respecto al cual se haya otorgado autorización para el pago a plazos, sea diferido o en parcialidades surtirá efectos con el pago inicial que se haya determinado en la citada autorización en el supuesto de que se encuentre debidamente garantizado el interés fiscal, cuando así proceda. Las autoridades administrativas no fiscales podrán consultar con la Dirección de Ingresos para corroborar si el adeudo requiere garantía del interés fiscal o si ésta fue dispensada.
- g) En el caso de que una vez formulada la solicitud de pago a plazos, diferido o en parcialidades, no se cumplan con los requisitos mínimos para analizar la procedencia de su autorización, debido a que no se haya efectuado el pago del 20% a que se refiere el inciso b) del presente numeral o no se haya garantizado debidamente el interés fiscal conforme a las disposiciones fiscales aplicables, la autoridad emitirá resolución en la que tendrá por no presentada la solicitud de autorización de pago a plazos respectiva.

La autoridad fiscal procederá en el mismo sentido a que se refiere el párrafo precedente si el 20% fue cubierto, pero no garantizado el interés fiscal. En este caso, el monto pagado no será susceptible de devolución por tratarse de un pago debido.

17. Las autoridades fiscales municipales podrán ordenar que se subsane toda omisión que notaren en la substanciación de los procedimientos fiscales, para el solo efecto de regularizarlo.

Para efectos de la instauración y desahogo del procedimiento administrativo de ejecución, normado por el Código Fiscal del Estado de Querétaro, se tendrán las siguientes reglas:



- a) Para efectos de señalar los bienes susceptibles de embargo, la Dirección de Ingresos o los ejecutores a dicha unidad administrativa no se sujetarán al orden establecido en el artículo 170 del Código Fiscal del Estado de Querétaro, cuando el deudor del crédito fiscal no tenga domicilio en el Municipio de El Marqués, Qro., sin menoscabo a lo señalado en el artículo 172 del mismo ordenamiento, por lo que serán preferentemente objeto de embargo los bienes inmuebles, cuya propiedad, posesión, adquisición de los mismos o de derechos a ellos vinculados, hayan sido objeto de contribuciones municipales..
- b) En los casos en que el deudor o responsable solidario obligados al pago de un crédito fiscal no tengan domicilio dentro del territorio del Municipio de El Marqués, Qro., los actos del mismo consistentes en el requerimiento de pago, el o los embargos, las notificaciones de avalúo de bienes y en general todos los actos que deban ser hechos del conocimiento del interesado podrán ser realizados mediante otras formas de notificación distintas a la personal, concretamente por correo registrado o certificado con acuse de recibo o por estrados, según se trate, conforme a las siguientes reglas:

La autoridad fiscal no estará obligada a constituirse en el domicilio del deudor o responsable solidario del crédito fiscal, mediante ejecutor designado. Una vez transcurrido el plazo para que quede firme el crédito fiscal, en su caso, la Dirección de Ingresos notificará el mandamiento de ejecución, que incluirá el requerimiento formal de pago y se notificará por correo certificado o registrado con acuse de recibo, concediéndole un plazo de cinco días para que pague o garantice el crédito fiscal, apercibido de que, de no hacerlo así, se procederá al embargo de bienes, derechos, cuentas bancarias o negociaciones que tenga identificados, en su caso.

Mediante el mismo mandamiento de ejecución, se le requerirá para que señale domicilio para recibir notificaciones dentro de la circunscripción territorial del Municipio de El Marqués, Qro., apercibiéndole también que, en caso de no hacerlo así, las subsecuentes notificaciones se realizarán por estrados, inclusive lo relacionado con el embargo.

En caso de que el deudor no pague o no garantice el crédito fiscal en el plazo a que se refiere el párrafo precedente, la Dirección de Ingresos procederá a hacer efectivo el o los apercibimientos formulados conforme al párrafo anterior y en caso de que cuente con información de bienes inmuebles, vehículos, cuentas bancarias y/o cualquier otro bien o derecho susceptible de embargo, determinará formal embargo sobre ellos y, nuevamente, mediante correo certificado o registrado con acuse de recibo o por estrados; requerirá al deudor para que entregue los bienes muebles en un plazo de cinco a diez días, en las oficinas de la Dirección de Ingresos para determinar el domicilio de guarda de los bienes, asimismo para que señale domicilio para recibir notificaciones dentro del Municipio de El Marqués, Qro.

Respecto a los bienes inmuebles, derechos y cuentas bancarias, se procederá a su inscripción en los Registros Públicos que correspondan, a la notificación de créditos objeto de embargo y al procedimiento de inmovilización de cuentas bancarias, en su caso.

- c) Se establece que todos los contribuyentes y deudores fiscales deberán consultar estrados y edictos en la página oficial del Municipio de El Marqués, Qro., a efecto de que formalmente queden enterados de los actos y resoluciones fiscales que se les notifiquen por dichos medios. La Dirección de Ingresos realizará las gestiones de cobro correspondientes que procedan bajo la premisa de la realización de las notificaciones por los medios indicados, incluyendo el embargo de bienes inmuebles y la notificación de avalúos de bienes embargados.
18. Para efectos de la materia fiscal municipal y en particular en lo relativo a causación de contribuciones sobre la propiedad inmobiliaria, será aplicable la clasificación de los bienes del dominio público prevista en el artículo 9 de la Ley de Hacienda del Estado de Querétaro, la cual se entenderá referida al Municipio de El Marqués, Qro.
19. Para efectos de lo dispuesto en el artículo 132, fracción II, inciso b), primer párrafo del Código Fiscal del Estado de Querétaro, para que proceda la notificación por estrados sólo se requerirá que la persona a quien deba notificarse no sea localizable en el domicilio que se encuentre registrado en la Dirección de Ingresos del Municipio de El Marqués, Qro., o no haya actualizado su domicilio fiscal en los términos de los artículos vigésimo primero de la Ley de Ingresos del Municipio de El Marqués, Qro., para el ejercicio fiscal 2022, para que proceda dicha notificación por estrados.
20. Para efectos de las notificaciones por edictos, además de los medios publicitarios a que se refiere el artículo 132, fracción II, inciso c), primer párrafo del Código Fiscal del Estado de Querétaro, se podrá realizar en los casos que procede, por medio de la página oficial en internet del Municipio de El Marqués, Qro., en lugar de las publicaciones mencionadas en el precepto mencionado.
21. Las normas contenidas en los artículos del Código Fiscal del Estado de Querétaro, relativas a la Secretaría de Finanzas, deberán entenderse referidas y que otorgan competencia material a la Secretaría de Finanzas Públicas y Tesorería Municipal del Municipio de El Marqués, Qro. y las atribuciones conferidas a aquella en tales disposiciones podrán ser ejercidas por ésta última, con base en las normas de su Reglamento Interior.
- Las normas del mismo Código Fiscal relativas a la Hacienda Pública del Estado o del Estado de Querétaro, se entenderán referidas a la Hacienda Pública Municipal. La referencia a los intereses fiscales estatales se entenderá que corresponde a los intereses fiscales municipales. Las normas del mismo ordenamiento citado, relativas al fisco estatal se entenderán referidas al fisco municipal; para efectos de esta Ley, el del Municipio de El Marqués, Qro. Las normas del mismo Código que citan al Estado o al Estado de Querétaro se entenderán referidas al Municipio de El Marqués, Qro. Las normas contenidas en los artículos que establecen obligaciones a cargo de las autoridades fiscales de publicar en el Periódico Oficial "La Sombra de Arteaga", disposiciones generales distintas a las leyes y otros actos administrativos en materia tributaria, se tendrán por cumplidas con la publicación de los documentos en la Gaceta Municipal, todo lo anterior, siempre y cuando no se trate de atribuciones exclusivas de las autoridades del Gobierno del Estado de Querétaro.
22. Para el ejercicio fiscal 2025, en el Municipio de El Marqués, Qro., en estricta observancia del artículo 115, fracción IV, párrafo segundo de la Constitución Política de los Estados Unidos Mexicanos, no serán aplicables las disposiciones contenidas en normas de cualquier orden, que establezcan exenciones a favor de sujetos distintos a las establecidas en el artículo 22 de la Ley de Hacienda de los Municipios del Estado de Querétaro, con las excepciones que el mismo precepto establece.
23. Para efectos de las notificaciones personales, conforme a los artículos 132, fracción I, inciso a) y 135 del Código Fiscal del Estado de Querétaro, tratándose de domicilios que se encuentren en cualquier desarrollo inmobiliario que no tenga acceso por tratarse de condominios, fraccionamientos cerrados sin caseta de vigilancia o a causa de que en la caseta de vigilancia no se autorice el acceso al mismo y el notificador no se encuentre en posibilidad de dejar el citatorio en el inmueble de la persona buscada por las circunstancias indicadas, podrá dejar por instructivo el citatorio o el acta de notificación misma en la puerta o reja de acceso, para lo cual levantará acta circunstanciada del motivo por el que no se tuvo el acceso, a la cual invariablemente se incorporarán fotografías de la colocación de los documentos (acta de notificación y documento a notificar) y las subsecuentes notificaciones se efectuarán por estrados. Al respecto no será necesario realizar varias visitas al desarrollo inmobiliario, bastará con que se presente la causa de impedimento para el acceso una sola vez para que proceda la notificación conforme a este numeral. En caso de que alguna persona, residente del desarrollo inmobiliario, personal de vigilancia o cualquier otro en general impidiera la fijación o colocación del citatorio, el notificador levantará la constancia respectiva y se notificará por estrados.
24. Para efectos de lo dispuesto en el artículo 132, fracción II, inciso a) del Código Fiscal del Estado de Querétaro, se presumirá que los actos y resoluciones administrativas que se remitan por correo registrado o certificado con acuse de recibo, por conducto de Correos de México, se remiten con firma autógrafa, quedando a cargo del destinatario la prueba de que no haya sido así al abrir la pieza postal, con medio idóneo o incluso ante fedatario público autorizado, de ser necesario, quedando el costo del mismo a cargo del destinatario.



Sección Décima Primera
Beneficios y Estímulos Fiscales

Artículo 49. Para el ejercicio fiscal 2025, se establecen los siguientes beneficios y estímulos fiscales:

A. De acuerdo a lo establecido en la Sección Primera de la presente Ley, relativa a Impuestos, se establecen los siguientes lineamientos, beneficios y estímulos fiscales:

- I. Cuando el pago del Impuesto Predial se realice por anualidad anticipada, se aplicará un descuento al importe total del impuesto del 20%, si el pago se realiza en el mes de enero y del 8%, si se efectúa en febrero, siendo indispensable para su aplicación, que el pago se realice en una sola exhibición. Esta reducción no será aplicable al Impuesto Predial que derive de los predios de Fraccionamientos en Proceso de Ejecución y que se beneficien con reducciones de Impuesto Predial previstas en los artículos transitorios del presente ordenamiento, así como tampoco a contribuyentes que adeuden créditos fiscales que estén sujetos a procedimiento administrativo de ejecución o hayan incurrido en incumplimiento de la autorización de pago diferido o en parcialidades de créditos fiscales de cualquier naturaleza.
- II. Las personas que acrediten ser propietarios o poseedores de parcelas o solares derivados de un procedimiento de regularización, tales como el Programa de Certificación de Derechos Ejidales y Titulación de Solares Urbanos, predios regularizados mediante el procedimiento establecido en el artículo 68 de la Ley Agraria; de predios regularizados por la Comisión para la Regularización de la Tenencia de la Tierra (CORETT), por el Instituto Nacional del Suelo Sustentable (INSUS), por la normatividad estatal en materia de regularización de asentamientos humanos irregulares que se encuentre vigente o cualquier otro programa gubernamental municipal, cuando se trate del primer pago por concepto de Impuesto Predial, podrán acceder a una reducción de hasta el 80% en el pago del Impuesto Predial adeudado, incluido el ejercicio fiscal en curso, siempre y cuando sea solicitado por el propietario antes de realizar el pago y éste se efectúe de forma anualizada en el ejercicio fiscal vigente.
- III. Las personas que acrediten ser adultas mayores, jubiladas, pensionadas, con alguna discapacidad de cualquier edad, así como el cónyuge superviviente de las personas en mención, podrán obtener una reducción en el pago del Impuesto Predial a su cargo según corresponda, con base en los siguientes lineamientos:
 1. Que sean propietarios de un solo inmueble en el Estado de Querétaro o que lo tenga en usufructo, destinado a uso de casa habitación, que se encuentre ubicado dentro del territorio del Municipio de El Marqués, Qro., pagarán únicamente 2.5 UMA, siempre y cuando el valor catastral del inmueble determinado por la autoridad competente no exceda de \$3,000,000.00 (Tres millones de pesos 00/100 M.N.). Cuando el valor catastral del inmueble exceda el valor en referencia la reducción será del 50% (cincuenta por ciento) del Impuesto Predial a pagar por el ejercicio fiscal 2025.
 2. Para ser sujeto del beneficio a que se refiere esta fracción por primera vez, los interesados deberán presentar solicitud por escrito ante la Dirección de Ingresos del Municipio de El Marqués, Qro., en términos de las disposiciones fiscales, en la cual manifestarán bajo protesta de decir verdad que el bien inmueble es única propiedad y que se encuentra destinado a uso habitacional, acompañado de una identificación oficial vigente y la credencial expedida por el Instituto Nacional de las Personas Adultas Mayores, en caso de contar con ella. Tratándose de personas con discapacidad o el cónyuge del mismo, deberán presentar una constancia expedida por una institución de salud pública.

En caso de que ya se hayan hecho acreedores al beneficio en ejercicios fiscales anteriores, el escrito deberá presentarse en los mismos términos señalados en el párrafo precedente y tendrá por objeto actualizar el expediente administrativo correspondiente.
 3. El cónyuge superviviente de las personas pensionadas, jubiladas, adulta mayor y/o personas con discapacidad podrán solicitar la reducción en el pago del Impuesto Predial, cumpliendo con la presentación de la documentación que los acredite como albaceas, o en su caso que la propiedad se encuentre sujeta a proceso judicial sucesorio testamentario o intestamentario, por única ocasión durante el ejercicio fiscal subsecuente al fallecimiento de las personas pensionadas, jubiladas, de adultos mayores y/o persona con discapacidad, debiendo adicionalmente reunir los demás requisitos señalados en el presente numeral.
 4. En caso de que la propiedad objeto del Impuesto Predial tenga dos o más titulares, se podrá otorgar el beneficio a que se refiere esta fracción, independientemente del número de copropietarios siempre y cuando, por lo menos uno de ellos cumpla con la característica de ser persona pensionada, jubilada, adulta mayor o con discapacidad y se trate de la única propiedad de la persona acreedora al beneficio.
 5. Una vez autorizado dicho beneficio deberá efectuarse el pago en una sola exhibición, sin que sea procedente autorizar el pago en parcialidades.
 6. La Dirección de Ingresos del Municipio de El Marqués, Qro., en ejercicio de sus facultades de comprobación realizará las gestiones pertinentes ante el Instituto Registral y Catastral del Estado de Querétaro en caso de que, una vez concedido el beneficio de la reducción en el Impuesto Predial a que se refiere esta fracción, se constate que la manifestación bajo protesta de decir verdad fue realizada con falsedad, la autoridad cancelará de inmediato el beneficio otorgado, el cual se notificará al interesado o a los sujetos obligados, quienes deberán pagar la diferencia que resulte de los bimestres no cubiertos que se vayan causando por Impuesto Predial durante el ejercicio fiscal 2025, con los accesorios correspondientes.
 7. Cuando falsifiquen, alteren, supriman u oculten documentos públicos o privados, o teniendo la obligación legal de conducirse con verdad en un acto ante la autoridad fiscal, se compruebe que se condujo con falsedad, serán sancionados eliminando el beneficio otorgado y deberán cubrir las diferencias generadas por el Impuesto reducido durante el ejercicio fiscal 2025 y/o ejercicios anteriores, más accesorios establecidos en la Ley; estando la autoridad fiscal en aptitud, de realizar la determinación de Impuesto omitido e imponer sanciones, de acuerdo a sus facultades de comprobación previstas en el Código Fiscal del Estado de Querétaro, hasta por un periodo de cinco años anteriores.
 8. Para el ejercicio fiscal 2025, se establece como fecha límite para la renovación y aplicación por primera vez del presente beneficio el 31 de julio de 2025, en el entendido que, en caso de no presentarse en el periodo referido, se deberá cubrir el importe total causado del Impuesto Predial. El beneficio fiscal a que se refiere la presente fracción únicamente será aplicable para el ejercicio fiscal corriente.
- IV. Tratándose del impuesto predial derivado de inmuebles clasificados como reserva urbana; de fraccionamientos en proceso de ejecución; de predios de producción agrícola o de predios que tengan las características de urbano edificado o baldío, de predios que se provengan de un asentamiento humano irregular que sean objeto de regularización conforme a la normatividad estatal vigente o de un programa municipal de regularización territorial, cuando ya no les sea aplicable el beneficio establecido en la fracción II de este mismo artículo debido a que la clave origen ya fue objeto de pago previo, así como aquellos que adeuden Impuesto Predial por ejercicios fiscales anteriores, podrán ser sujetos a las reducciones que, por Acuerdo Administrativo, determine la Secretaría Finanzas Públicas y Tesorería Municipal, las cuales, para su aplicación, deberá de contar con dictamen técnico emitido por la autoridad competente y que corresponda al ejercicio fiscal 2024, debiendo de estar al corriente en el pago del Impuesto Predial del ejercicio fiscal anterior. Sólo respecto a las reducciones que se autoricen en el Acuerdo Administrativo a adeudos de Impuesto Predial por ejercicios fiscales anteriores, no le será aplicable la regla establecida en el artículo 48, numeral 9, primer párrafo de esta Ley.

Para tal efecto, se faculta al titular de la Secretaría de Finanzas Públicas y Tesorería Municipal para emitir las disposiciones complementarias y adicionales que resulten necesarias en materia de beneficios y estímulos fiscales sobre Impuesto Predial, en relación con la presente fracción.



- V. Tratándose de predios que tengan construcciones destinadas a uso de casa habitación, que se hubieren visto afectados a consecuencia de fenómenos meteorológicos ocurridos en el ejercicio fiscal inmediato anterior o durante el año 2025, si aún no se efectúa el pago de Impuesto Predial, pagará por dicho concepto 2.5 UMA, previo dictamen, opinión técnica o informe de la autoridad competente y una vez presentada formalmente la solicitud que formule el interesado ante la Secretaría de Finanzas Públicas y Tesorería Municipal.
- VI. Es requisito para la aplicación de cualquier beneficio o estímulo fiscal establecido en el presente ordenamiento, así como en cualquier otro aplicable en materia de contribuciones y aprovechamientos municipales, que el contribuyente se encuentre al corriente en el pago del Impuesto Predial a su cargo y en su caso, no adeude multas administrativas no fiscales federales o municipales; no se encuentre sujeto a procedimiento administrativo de ejecución; no haber incurrido en incumplimiento de la autorización de pago diferido o en parcialidades de créditos fiscales de cualquier naturaleza.
- VII. En ningún caso, las contribuciones pagadas con anterioridad a la entrada en vigor de la presente ley y que conforme a sus disposiciones en materia de beneficios y estímulos fiscales resulten en menor cantidad para el presente ejercicio, podrán ser materia de devolución.
- VIII. Las excepciones de la aplicación según lo dispuesto en el Artículo Decimoséptimo Transitorio de la presente ley, podrán obtener un 20% (veinte) por ciento de descuento sobre el Impuesto causado en el ejercicio fiscal anterior, con excepción de los predios de fraccionamiento en proceso de ejecución. Dicho descuento también será aplicable a predios que durante el ejercicio fiscal 2025, sean incorporados por primera vez al Padrón Catastral.

B. De acuerdo a lo establecido en la Sección Tercera de los Derechos de la presente Ley, relativa a Derechos, se establecen los siguientes beneficios y estímulos fiscales:

- I. Con el objeto de promover el deporte en el Municipio, la autoridad competente en la materia, previa aprobación por parte de la Secretaría de Finanzas Públicas y Tesorería Municipal, podrá otorgar un beneficio fiscal para que se reduzcan a 0 UMA, los derechos a que se refieren los artículos 22, fracciones I y III y 35, fracción I, cuya determinación y emisión del pase a caja es responsabilidad del Instituto del Deporte y Cultura del Municipio de El Marqués, Qro., de conformidad con el artículo 48, numeral 6, de la presente Ley, lo anterior siempre y cuando el solicitante de las instalaciones, no obtenga beneficio económico ni de ninguna otra índole por el uso de las mismas.
- II. Para los vendedores y prestadores de servicios, personas físicas que cuenten con autorización para ejercer una actividad comercial en la vía pública y sean personas adultas mayores o con discapacidad y que, además, en ambos casos, acrediten no tener medios suficientes para cubrir sus necesidades básicas de alimentación y salud, causarán y pagarán 2.5 UMA, con autorización de la Secretaría de Finanzas Públicas y Tesorería Municipal, previo dictamen de la Dirección de Inspección Municipal.
- III. Por el ejercicio fiscal 2025, los solicitantes de la Licencia Municipal de Funcionamiento o Permiso temporal, que sean personas físicas que realicen actividades a través de unidades económicas dedicadas principalmente al comercio al por menor, que además incluye; aquellas dedicadas principalmente a la siembra, cultivo y cosecha de especies vegetales; a la cría y explotación de animales, recolección de recursos forestales, dedicadas a reparación o mantenimiento, de arreglo personal, purificación de agua (donde se llena directamente el garrafón), según se describe en la fracción I del artículo 23 de esta Ley, que sean personas adultas mayores o con discapacidad, causarán y pagarán 2.5 UMA por la citada Licencia o Permiso.
- IV. Las personas físicas o morales que realicen actividades a través de unidades económicas dedicadas principalmente al comercio al por menor, deban ser clasificadas como de bajo riesgo de acuerdo con el Reglamento de Protección Civil y Gestión Integral de Riesgos para el Municipio de El Marqués, Qro., y los Lineamientos de Trámites y Servicios de la Coordinación Municipal de Protección Civil, podrán tramitar y obtener la licencia municipal de funcionamiento de manera bianual.

Para ello se deberá efectuar el pago de los derechos que procedan de conformidad con el artículo 23 de esta misma Ley, multiplicado por 2, para que queden pagado por dos años, para lo cual no será aplicable el monto de UMA que debiera ser aplicable para el segundo año.

En la hipótesis prevista en esta disposición, la licencia municipal de funcionamiento contará con una vigencia al 31 de diciembre del año de calendario posterior al que se realizó el pago de los derechos establecidos en esta Ley.

El licenciatario conservará la licencia bianual expedida siempre y cuando subsista la misma situación del establecimiento; en caso de cualquier modificación, el interesado debe presentar el aviso correspondiente ante la Dirección de Ingresos de la Secretaría de Finanzas Públicas y Tesorería Municipal, a efecto de que se emita la autorización correspondiente si se cumplen los requisitos que señale el Reglamento para el Funcionamiento de los Establecimientos Comerciales, Industriales o de Servicio en el Municipio de El Marqués, Qro., y se determine si existe alguna diferencia por pagar por concepto de derechos por la citada licencia.

En caso de que sea improcedente que la licencia bianual ampare la modificación, el licenciatario deberá tramitar la licencia de nueva cuenta, sin que proceda la devolución o compensación de los derechos pagados por la citada licencia bianual.

Para efectos de lo señalado en el primer párrafo de esta fracción, la Secretaría de Finanzas Públicas y Tesorería Municipal determinará de manera limitativa los giros que deban ser considerados como de bajo riesgo, mediante reglas de carácter general, previa opinión técnica de la Coordinación Municipal de Protección Civil.

- V. Durante el ejercicio fiscal 2025, los derechos por expedición y/o refrendo de la Licencia Municipal de Funcionamiento, tratándose de comercio al por menor, tendrán un costo de 5.7 UMA, en lugar de lo establecido por el artículo 23 de la presente Ley, tratándose de los trámites que se realicen en jornada comunitaria en relación con la mencionada licencia.

Los derechos por la factibilidad de giro a que se refieren los artículos 24, fracción VII, numeral 1 (para giros comerciales y/o de servicios, sin venta de bebidas alcohólicas), se reducirán en un 50% cincuenta por ciento cuando la licencia municipal de funcionamiento se tramite en jornada comunitaria, salvo los casos en que al titular o dueño del establecimiento ya se le hayan requerido por parte de la Secretaría de Finanzas Públicas y Tesorería Municipal, por conducto de la Dirección de Ingresos como requisito para la expedición de la licencia, en términos de la fracción IV del artículo 23 de esta misma Ley.
- VI. Tratándose de adeudo de derechos de años anteriores de refrendo de la Licencia Municipal de Funcionamiento, la actividad de comercio al por menor tendrá un costo de 4.82 UMA y las actividades de comercio al por mayor, industrial, servicios y de otra índole, un costo de 9.64 UMA, beneficio que estará vigente hasta el 31 de diciembre de 2025, en lugar de los derechos establecidos en el artículo 23 de la Ley de Ingresos del Municipio de El Marqués, Qro., para el ejercicio fiscal que corresponda.
- VII. Durante el ejercicio fiscal 2025, para la determinación de los derechos por la obtención de la Licencia Municipal de Funcionamiento, para los giros descritos en el Sistema de Apertura Rápida de Empresas (SARE), tendrán un costo de 9.76 UMA por trámite, en lugar de lo establecido en el artículo 23 de la presente Ley.
- VIII. Durante el ejercicio fiscal 2025, para la determinación de los derechos por la expedición de trámites de Dictamen de Uso de Suelo, Factibilidad de Giro, Anuncio denominativo y Certificado de Número Oficial para los giros descritos en el Sistema de Apertura Rápida de Empresas (SARE), tendrán un costo de 1.36 UMA por trámite.



- IX.** Durante el ejercicio fiscal 2025, para la determinación de derechos por la expedición de licencias de construcción en la modalidad de regularización, para casas habitación en comunidades (no incluye fraccionamientos y condominios), con o sin locales comerciales, con un máximo de 2 locales de hasta 40 metros cuadrados cada uno y tenga la construcción una antigüedad mayor a 5 años, la Dirección de Desarrollo Urbano podrá aplicar: 0.03 UMA por metro cuadrado techado, 0.03 UMA por metro lineal de bardeo (o circulado perimetral); y 0.03 UMA por metro lineal de alineamiento. Debiendo obtener a la vez el Certificado de Terminación de Obra, el cual tendrá un costo de 3.36 UMA. En caso de aplicar revisión de proyecto ésta deberá cobrarse conforme a lo indicado en el artículo 24.
- X.** Para el ejercicio fiscal 2025, aquellas personas físicas o morales que realicen trámites de regularización licencia de construcción, revalidación de la misma y/o de terminación de obra, que generen derechos conforme al artículo 24 de la presente Ley, tendrán los estímulos fiscales que, para la regularización de las autorizaciones mencionadas, autorice el Ayuntamiento mediante Acuerdo de Cabildo.
- XI.** Para el ejercicio fiscal 2025, cuando existan programas de actualización de número oficiales, o bien cuando el Municipio lleve a cabo el programa de ordenamiento de numeraciones de predios en calles o tramos de las mismas, cuando no sea a solicitud de particular, o en los casos de corrección de números en certificados o constancias emitidas con anterioridad la designación del número oficial contenida en el artículo 24, fracción III de la presente Ley, causará y pagará 0 UMA.
- XII.** Por la creación de nomenclatura a uso de suelo de Protección Ecológica bajo la figura de Esquema Específico de Utilización de Suelo, se generará un beneficio ambiental a favor del solicitante, consistente en el pago de derechos de 0.05 UMA por cada metro cuadrado de dicha superficie, con la finalidad de promover la generación de zonas de protección y cuidado al medio ambiente.
- XIII.** Por la creación de nomenclatura a uso de suelo de Conservación Agrícola, bajo la figura de Esquema Específico de Utilización de Suelo, se generará un beneficio ambiental a favor del solicitante, consistente en el pago de derechos de 0.02 UMA por cada metro cuadrado de dicha superficie, con la finalidad de promover la generación de zonas de bajo impacto al medio ambiente.
- XIV.** En el mismo ejercicio fiscal 2025, se establece como estímulo fiscal que el 50% cincuenta por ciento de la base del derecho por la prestación del servicio de alumbrado público, sean cubiertos directamente por el Municipio de El Marqués, Qro.
- XV.** Por el servicio prestado por la Secretaría de Servicios Públicos Municipales respecto de limpieza y recolección de residuos sólidos urbanos generados en eventos realizados en espacios públicos, se causará 0 UMA cuando se trate de eventos organizados por Gobierno Federal, Estatal o Municipal; o bien, podrá reducirse hasta un 50% por participante, cuando el Estado o Municipio sea patrocinador del evento, presentando documentación que así lo acredite.
- XVI.** A efecto de complementar debidamente la tramitación de la licencia municipal de funcionamiento bianual, conforme al beneficio establecido en la fracción IV de este mismo apartado, las personas físicas o morales que realicen actividades a través de unidades económicas dedicadas principalmente al comercio al por menor, deban ser clasificadas como de bajo riesgo de acuerdo con el Reglamento de Protección Civil y Gestión Integral de Riesgos para el Municipio El Marqués, Qro., y los Lineamientos de Trámites y Servicios de la Coordinación Municipal de Protección Civil también podrán tramitar bianualmente el dictamen de protección civil que se requiere como requisito para expedir la citada licencia.

Para ello se deberá efectuar el pago de los derechos que procedan de conformidad con el artículo 35, fracción IV, numeral 1, inciso a) de esta misma Ley, multiplicado por 2, para que queden pagado por dos años, para lo cual no será aplicable el monto de UMA que debiera ser aplicable para el segundo año.

El dictamen de igual forma contará con una vigencia al 31 de diciembre del año de calendario posterior al que se realizó el pago de los derechos establecidos en esta Ley.

Por ello, las personas que tramiten el dictamen bianual de protección civil, serán exceptuados de renovar el mismo, de acuerdo a lo establecido en el Reglamento municipal de la materia, sólo por el siguiente año de calendario al que corresponde el pago de los derechos.

El dictamen de protección civil bianual estará vigente siempre y cuando subsista la misma situación del establecimiento; en caso de cualquier modificación, el interesado debe presentar el aviso correspondiente ante la Coordinación Municipal de Protección Civil de la Secretaría de Gobierno Municipal, a efecto de que se emita la autorización correspondiente si se cumplen los requisitos que señale el Reglamento de Protección Civil y Gestión Integral de Riesgos para el Municipio El Marqués, Qro., y se determine si existe alguna diferencia por pagar por concepto de derechos por el citado dictamen. En todo caso, será responsabilidad del solicitante informar y subsanar de manera inmediata (cuando el hecho ocurra), el cambio de las circunstancias técnicas que hayan dado motivo para la autorización de dictamen o visto bueno de protección civil. En el supuesto de que no se informe por escrito a la Coordinación Municipal de Protección Civil, se hará acreedor a las sanciones y omisiones que las leyes y reglamentos de la materia establezcan. El propietario y/o representante legal del establecimiento será responsable del mantenimiento preventivo de los equipos de seguridad, detección y extinción de incendios, así como del buen funcionamiento de los sistemas destinados a la prevención, seguridad e higiene del establecimiento.

En caso de que sea improcedente que la ratificación del dictamen de protección bianual, el solicitante deberá tramitarlo de nueva cuenta, sin que proceda la devolución o compensación de los derechos pagados previamente por el dictamen bianual.

- XVII.** Para las personas adultas mayores o con discapacidad de cualquier edad o aquellas, acrediten no tener medios suficientes para cubrir sus necesidades básicas de alimentación y salud, causarán y pagarán 5 UMA, en lugar de lo establecido en el artículo 35, fracción IV, numeral 2, inciso b), previo dictamen de la Dirección de Ecología y Medio Ambiente de la Secretaría de Desarrollo Sustentable del Municipio.

En relación con los beneficios a que se refieren las fracciones XII y XIII del presente apartado, será responsabilidad de la Dirección de Desarrollo Urbano, dictaminar de manera expresa la procedencia de los mismos mediante la correspondiente opinión técnica que se expida previamente a la emisión del pase a caja o liquidación que se encuentra obligada a emitir, de conformidad con lo dispuesto en el artículo 48, numeral 6, párrafos primero y segundo de la presente Ley.

TRANSITORIOS

Artículo Primero. La presente Ley entrará en vigor el 1 de enero del 2025.

Artículo Segundo Cualquier disposición expedida con anterioridad y que se oponga a la presente Ley, queda derogada.

Artículo Tercero. Las tarifas en cuanto a montos y plazos estarán sujetas a lo dispuesto por la presente Ley.

Artículo Cuarto. Cuando de las normas legales se denominen ingresos de libre disposición, se entenderán los ingresos locales y las participaciones federales, así como los recursos que, en su caso, se reciban del fondo de estabilización de los ingresos de las entidades federativas en términos del artículo 19 de la Ley Federal de Presupuesto y Responsabilidad Hacendaria y cualquier otro recurso que no esté destinado a un fin específico.



Artículo Quinto. Para efecto de lo señalado en los artículos 43 y 44 de la presente Ley, se tendrá en definitiva lo establecido por el Poder Ejecutivo del Estado de Querétaro, en relación con los montos que se establezcan conforme a la Ley de Coordinación Fiscal, la Ley de Coordinación Fiscal Estatal Intermunicipal del Estado de Querétaro y la Ley que Fija las Bases, Montos y Plazos conforme a las cuales se distribuirán las Participaciones Federales correspondientes a los Municipios del Estado de Querétaro, para el ejercicio fiscal 2025.

Artículo Sexto. Para lo señalado en materia de ingresos derivados de financiamiento en la presente Ley, se deberá observar lo establecido en la Ley de Disciplina Financiera de las Entidades Federativas y los Municipios.

Artículo Séptimo. Para la determinación y pago de las contribuciones y sus accesorios, las cantidades correspondientes se ajustarán al múltiplo de cincuenta centavos más próximo, inferior o superior, según corresponda.

Artículo Octavo. Una vez agotado todo procedimiento administrativo de recuperación, se faculta a las autoridades fiscales municipales para que lleven a cabo la cancelación de los créditos fiscales municipales cuyo cobro les corresponde efectuar, en los casos en que exista imposibilidad práctica y material de cobro. Se considera que existe imposibilidad práctica de cobro, entre otras, cuando los deudores no tengan bienes embargables, el deudor hubiere fallecido o desaparecido sin dejar bienes a su nombre o cuando por sentencia firme hubiere sido declarado en quiebra. Se considera que existe imposibilidad material para efectuar el cobro, cuando exista cambio de situación jurídica tanto del sujeto pasivo como del objeto generador de la contribución.

Artículo Noveno. La Secretaría de Finanzas Públicas y Tesorería Municipal de El Marqués, Qro., podrá establecer resoluciones de carácter general y facilidades administrativas para efectos de las contribuciones previstas en esta Ley, las cuales se publicarán en la Gaceta Municipal.

Artículo Décimo. El Municipio de El Marqués, Qro., tendrá por cumplida la obligación de tener Padrón Catastral Municipal, por la vinculación de sus sistemas electrónicos con los de la Dirección de Catastro de la Secretaría de Finanzas del Poder Ejecutivo del Estado de Querétaro, por lo que todos los avisos que deban presentarse en relación con Padrón mencionado en lo que se refiere al valor catastral de los inmuebles deberán ser cumplidas ante la citada Dirección estatal, lo anterior sin menoscabo de las facultades de las autoridades en relación con el impuesto predial y de las obligaciones formales que deben ser cumplidas por los contribuyentes del impuesto, que se establecen en la Ley de Hacienda de los Municipios del Estado de Querétaro que incidan de manera directa en la causación de la contribución, las cuales además deberán ser cumplidas puntualmente ante la citada Dirección de Ingresos del Municipio de El Marqués, Qro.

Artículo Decimoprimer. Las personas que acrediten ser propietarios de bienes inmuebles que sean adquiridos a través de programas por el Instituto de la Vivienda en el Estado de Querétaro (IVEQ), pagarán por concepto de Impuesto sobre Traslado de Dominio, 5 UMA, únicamente cuando se trate de la primera adquisición de las mismas dentro de la circunscripción del Municipio de El Marqués, Qro., previa petición por escrito ante la Secretaría de Finanzas Públicas y Tesorería Municipal.

A efecto de acreditar dicho supuesto deberán exhibir las pruebas documentales pertinentes para acreditar que, en efecto, la adquisición se realizó por medio del Instituto mencionado en el párrafo precedente. La autoridad fiscal, en cualquier momento, podrá ejercer sus facultades de comprobación y validar que efectivamente sea su único inmueble dentro del territorio del Municipio de El Marqués, Qro., en caso contrario, el sujeto obligado, deberá cubrir el importe restante del impuesto y los accesorios que se generen.

Artículo Decimosegundo. Para efectos del cobro del Servicio de Alumbrado Público previsto en el artículo 26, de la presente ley, las autoridades competentes adscritas al Municipio de El Marqués, Qro., podrán facultar a la compañía o empresa suministradora del servicio de energía eléctrica para el único efecto de recaudar el derecho mencionado conjuntamente con el consumo de energía eléctrica, sin que ello indique modificar o invalidar los elementos sustanciales de dicha contribución, ni que se entienda que la cuota del derecho referido, se encuentre vinculada en forma alguna con el consumo mismo respecto de todos aquellos contribuyentes beneficiarios que tengan contratado el servicio de energía eléctrica con la compañía o empresa suministradora del servicio.

Artículo Decimotercero. En la aplicación del artículo 35, fracción VII, mientras no se suscriba el convenio de coordinación para que el Municipio asuma la función de servicio de Catastro, esta continuará prestándose por el Poder Ejecutivo del Estado de Querétaro, en los términos que señala la normatividad vigente.

Artículo Decimocuarto. Para efectos del cobro del Servicio de Alumbrado Público previsto en el artículo 26, de la presente ley, las autoridades competentes adscritas al Municipio de El Marqués podrán facultar a la compañía o empresa suministradora del servicio de energía eléctrica para el único efecto de recaudar el derecho mencionado conjuntamente con el consumo de energía eléctrica, sin que ello indique modificar o invalidar los elementos sustanciales de dicha contribución, ni que se entienda que la cuota del derecho referido, se encuentre vinculada en forma alguna con el consumo mismo respecto de todos aquellos contribuyentes beneficiarios que tengan contratado el servicio de energía eléctrica con la compañía o empresa suministradora del servicio.

Artículo Decimoquinto. La Secretaría de Finanzas Públicas y Tesorería Municipal del Municipio de El Marqués, Qro., establecerá las distintas formas de pago de las contribuciones mediante resolución administrativa publicada en la Gaceta Municipal.

Artículo Decimosexto. Para el ejercicio fiscal 2025, el Servicio de Agua Potable y Alcantarillado, seguirá prestándose por la Comisión Estatal de Aguas, organismo que pagará los derechos respectivos en los términos que señale la Ley que regula la prestación de los servicios de agua potable, alcantarillado y saneamiento del Estado de Querétaro y el Decreto por el que se crea la Comisión Estatal de Aguas, aplicándose las tarifas vigentes.

Para el caso de los Derechos por Agua Potable, Alcantarillado, Drenaje y Saneamiento, éstos serán recaudados por el organismo operador competente, aplicando las tarifas de la CEA. En caso de que el Ayuntamiento preste de manera directa, los servicios enunciados con anterioridad, recaudará los ingresos que corresponda.

Artículo Decimoséptimo. Para el ejercicio fiscal 2025 se otorga el siguiente beneficio fiscal: El Impuesto Predial bimestral que resulte de aplicar los valores de suelo y construcción y las tarifas correspondientes establecidas en la presente Ley no podrá ser superior, respecto del impuesto pagado en el ejercicio fiscal 2024. Para el caso de que, los sujetos del impuesto predial durante el ejercicio 2024, sin considerar la aplicación de cualquier beneficio fiscal que lo reduzca.

Se exceptúan de lo señalado en el párrafo precedente, aquellos inmuebles que hayan sido objeto de modificaciones físicas o cambios de situación jurídica, incluyendo en este último caso, los cambios de uso de suelo, así como los predios identificados como fraccionamientos en proceso de ejecución.

Artículo Decimooctavo. Durante el ejercicio fiscal 2025, en relación con la contribución de mejoras a que se refiere el artículo 20 de la presente Ley, el cobro de la misma quedará en suspenso durante todo el ejercicio fiscal, en tanto la Secretaría de Obras Públicas no publique en la Gaceta Municipal y en el Periódico Oficial del Gobierno del Estado de Querétaro "La Sombra de Arteaga", el valor recuperable de la obra, que constituye base de la contribución de mejoras, según lo establecen los párrafos del octavo a décimo cuarto del citado artículo.

Asimismo, durante el mismo ejercicio fiscal, no se cobrarán los derechos previstos en los artículos 22, fracción IX, 31, 32 y los productos previstos en el artículo 38, fracción I de esta Ley, hasta en tanto no se cuente con bicicletas para uso de la ciudadanía, rastro municipal o mercados municipales.

Artículo Decimonoveno. A partir del ejercicio fiscal 2025, cuando el cobro de las contribuciones municipales se establezca en UMA, se entenderá como Unidades de Medida y Actualización y su valor diario vigente será el que fije la autoridad competente. El valor mensual de la UMA se calculará multiplicando su valor diario por 30.4 veces y su valor anual se calcula multiplicando su valor mensual por 12.



Artículo Vigésimo. Para el ejercicio fiscal 2025, se otorgan los siguientes beneficios fiscales para los propietarios de inmuebles que hayan dado origen a un asentamiento humano irregular y para los beneficiarios reconocidos dentro de un proceso de regularización de un asentamiento humano irregular, en términos de las leyes de la materia y la normatividad municipal que de ella emana, siempre y cuando formen parte del Programa para regularizar los asentamientos humanos irregulares del Municipio de El Marqués, Qro., aprobado por el Ayuntamiento:

A) Para los propietarios de un inmueble en que se ubique un asentamiento humano irregular, obligados al pago del Impuesto Predial por ese inmueble, a efecto de cumplir con lo establecido en el artículo 48, numeral 9 de esta Ley, dentro del procedimiento de regularización de asentamientos irregulares:

1. Pagarán por única ocasión 5 UMA por concepto del Impuesto Predial adeudado, incluido el ejercicio fiscal en curso. A efecto de hacerse acreedor al beneficio establecido en este apartado, deberán presentar escrito dirigido a la Secretaría de Finanzas Públicas y Tesorería Municipal, en términos de las disposiciones fiscales, mediante el cual reconozcan expresamente el adeudo de Impuesto Predial y sus accesorios.
2. Aquellos predios que, durante el ejercicio fiscal, sean clasificados como fraccionamiento en proceso de ejecución y que identifiquen a un asentamiento humano irregular, pagarán por concepto de Impuesto Predial 5 UMA por cada uno de los bimestres del ejercicio fiscal en que sean inscritos en el padrón catastral y hasta que se haga entrega de las obras de urbanización al municipio, de conformidad con lo establecido en el artículo 19, fracción VI de la Ley de Hacienda de los Municipios del Estado de Querétaro o se tenga más del 60% de la superficie vendible enajenada.

En caso de que no se encuentre pagado el adeudo de Impuesto Predial adeudado hasta antes del inicio del procedimiento de regularización de asentamientos humanos irregulares se comunicará al Ayuntamiento esta omisión para que considere la viabilidad de emitir Acuerdo de Cabildo para suspender el proceso de regularización hasta en tanto se pague el impuesto predial adeudado.

B) Para los beneficiarios en un proceso de regularización de un asentamiento humano irregular:

1. En relación con el Impuesto Predial, una vez que esté en ejecución del Acuerdo de Cabildo que autorice la regularización del asentamiento humano irregular y obtenida la clave catastral individual de los inmuebles que lo integran, el valor catastral surtirá efectos a partir del siguiente bimestre en que el citado valor sea notificado a cada beneficiario, conforme a la normatividad en materia de catastro y podrán pagar por concepto de impuesto predial 2.50 UMA, solo por el ejercicio fiscal en que tenga lugar el supuesto a que se refiere este numeral.
2. En relación como el Impuesto Sobre Traslado de Dominio, se otorga un beneficio fiscal consistente en la autorización para pagar 5 UMA por dicho impuesto, a cada beneficiario en el asentamiento irregular, en el proceso de regularización, mismo que deberá ser pagado dentro del plazo de quince días a la fecha de la firma de la escritura pública correspondiente del inmueble de que se trate.

Artículo Vigésimoprimer. Tratándose de beneficiarios del Programa Municipal de Subdivisiones y Fusiones en el Municipio de El Marqués, Qro., publicado en el Periódico Oficial del Gobierno del Estado "La Sombra de Arteaga" en fecha 5 de noviembre de 2021, los beneficiarios del citado programa gozarán de los siguientes beneficios:

- a) En relación con el pago de los impuestos por fusión de predios y por subdivisión de predios, pagarán 5 UMA con motivo de los predios resultantes de la fusión o de la subdivisión como resultado del Programa, según corresponda.
- b) En lo que respecta al Impuesto Sobre Traslado de Dominio, pagarán 5 UMA, por cada acto que transmita la propiedad, cuando dicha propiedad se encuentren dentro del Programa, siempre y cuando se paguen dentro del plazo de quince a partir de la fecha de la firma de la escritura pública. En caso contrario, deberán pagar el Impuesto Sobre Traslado de Dominio conforme a las disposiciones del artículo 15 de la presente Ley.
- c) Por lo que corresponde a los derechos en materia de desarrollo urbano que se causarán de acuerdo con el artículo 24 de la presente Ley, relativos a los trámites de fusión y subdivisión de predios derivados del Programa, se pagará 0 UMA, por cualquiera de ellos.

La Dirección de Regularización Territorial de la Secretaría de Desarrollo Sustentable del Municipio de El Marqués, Qro., será enteramente responsable de verificar que los beneficiarios cumplan con los requisitos del Programa y que se paguen oportunamente los impuestos a que se refieren los incisos a) y b) del presente artículo.

Artículo Vigésimosegundo. Para los efectos de esta Ley de Ingresos, cuando se modifique la denominación de alguna dependencia o unidad administrativa a que se atribuya la prestación de servicios por los que se cobren derechos o estas desaparezcan o se realice la creación de una nueva, se entenderá que los ingresos estimados para aquellas en la presente Ley, corresponderán a las dependencias o unidades administrativas cuyas denominaciones hayan cambiado o que absorban las facultades de aquéllas que desaparezcan o sean atribuidas a la de nueva creación según corresponda.

De igual forma, cuando se modifiquen los nombres de los ordenamientos o las disposiciones normativas a que remiten las de esta Ley, se entenderán referidas a los que compartan su naturaleza y regulación de materias y/o procedimientos.

Artículo Vigésimotercero. Los contribuyentes de impuesto predial a que se refiere el artículo 49, apartado A, fracción III de esta Ley de Ingresos, que en el último ejercicio fiscal hayan sido beneficiarios de la reducción del impuesto mencionado y lo hayan pagado oportunamente, no será necesario que en 2025 realicen el trámite para la aplicación del beneficio a que se refiere el numeral 2 de la fracción indicada y por tanto no será aplicable el segundo párrafo del citado numeral.

En caso de que durante el año 2024 el sujeto del beneficio fiscal haya fallecido, se procederá de conformidad con el Apartado A, fracción III, numeral 3 del artículo 49.

Para el caso de que el valor catastral del inmueble propiedad del sujeto del beneficio fiscal para el año 2025 supere el límite a que se refiere el Apartado A, fracción III, numeral 1, del artículo 49 de esta Ley y en 2024 haya efectuado el pago por 2.5 UMA, el beneficio aplicable para 2025 será la reducción del 50% (cincuenta por ciento) del impuesto predial a pagar en este último año en lugar de las 2.5 UMA.

Artículo Vigésimocuarto. Envíese al titular del Poder Ejecutivo del Estado, para su publicación en el Periódico Oficial del Gobierno del Estado de Querétaro "La Sombra de Arteaga".

Resolutivo Tercero. Aprobado el presente dictamen, emítase el proyecto de Ley correspondiente.

ANEXOS

CRITERIOS GENERALES PARA LA FORMULACIÓN DE LA LEY DE INGRESOS PARA EL MUNICIPIO DE EL MARQUÉS, QRO.

I. Cumplimiento a las disposiciones del artículo 18 de la Ley de Disciplina Financiera de las Entidades Federativas y los Municipios.

- A. Conforme a lo previsto en el párrafo primero del artículo 18 de la Ley de Disciplina Financiera de las Entidades Federativas y los Municipios, se establece que las iniciativas de las Leyes de Ingresos de los Municipios incluirán cuando menos objetivos anuales, estrategias y metas



Objetivo Estatal	Objetivo Municipal	Objetivo Proyecto Ley de Ingresos	Estrategia	Meta
Eje 3. Economía dinámica y prosperidad familiar	Eje 5. Ser un Gobierno cercano y sensibles a las necesidades de la población, que promueve e impulsa la participación ciudadana en su actuar, orientando a lograr resultados con eficiencia, transparente, que rinde cuentas e impulsa la integridad pública en su desempeño.			
Propiciar condiciones, oportunidades y apoyos para mantener el ritmo de crecimiento económico dinámico, sostenible, equilibrado y equitativo que incremente la prosperidad de las familias queretanas y estimule la competitividad de los sectores económicos.	Programas relacionados: 5.2 Fortalecimiento de la gestión municipal para resultados. 5.3 Prestación de servicios y gestión de trámites más ágil, eficaz y eficiente 5.4 Fortalecimiento de las finanzas municipales y ejercicio austero del gasto público.	Estabilidad de las finanzas del Municipio.	Fortalecer la recaudación y la gestión tributaria en el Municipio.	Reducción del 10% de la Cartera Vencida del Municipio

Se aclara que, para cumplir con la disposición normativa se manifestaron /os objetivos del Plan Municipal de Desarrollo anterior ya que el que corresponde a la presente Administración se encuentra en preparación, a la fecha del presente oficio.

B. En el artículo 18. párrafo segundo, se establece que la Ley de Ingresos deberá ser congruente con los Criterios Generales de Política Económica. En tal sentido, el Municipio de El Marqués reitera su compromiso de:

1. Preservar las finanzas públicas sanas, la estabilidad y el crecimiento económico sostenido, con la finalidad de asegurar y mejorar el bienestar de las familias.
2. No crear nuevos impuestos ni aumentar los existentes.

Principales indicadores del marco macroeconómico 2024-2025 ^{el}

	2024	2025
Producto Interno Bruto		
Crecimiento % real (rango)	[2.5, 3.5]	[2.0, 3.0]
Nominal (miles de millones de pesos)	33,927.7	36,132.4
Deflactor del PIB (variación anual, % promedio)	4.1	3.9
Inflación (%)		
Dic. / dic.	3.8	3.3
Tipo de cambio nominal (pesos por dólar)		
Fin de periodo	17.8	18.0
Promedio	17.6	17.9
Tasa de interés (Cetes 28 días, %)		
Nominal fin de periodo	9.5	7.0
Nominal promedio	10.3	8.1
Real acumulada	6.8	4.9
Cuenta Corriente		
Millones de dólares	-4,044.0	-5,047.7
% del PIB	-0.2	-0.3
Petróleo (canasta mexicana)		
Precio promedio (dólares / barril)	71.3	58.4
Plataforma de producción crudo total (mbd)	1,852.0	1,863.1
Plataforma de exportación de crudo (mbd)	967.6	958.4

^{el} Estimado.
Fuente: SHCP.

3. Se consideraron las proyecciones de los indicadores para 2025, tal y como se detalla continuación:

Las finanzas sanas del Municipio de El Marqués, Qro., se acreditan con la calificación crediticia otorgada por la institución calificadora de valores "Fitch Ratings", la cual ratificó la calificación al municipio de El Marqués, Qro., y con Perspectiva "Estable", bajo las siguientes consideraciones:

Fitch Ratings - Monterrey - 16 May 2024: Fitch Ratings ratificó la calificación internacional de riesgo emisor (IDR; issuer default rating) del municipio de El Marqués, Querétaro en 'BBB-', así como su calificación nacional de largo plazo en 'AAA(mex)'. La Perspectiva de las calificaciones es Estable. Aunque el perfil crediticio individual (PCI) del municipio se evalúa en 'a', su IOR está limitada por la calificación soberana de México (BBB- Perspectiva Estable). Esto refleja la opinión de Fitch de que los gobiernos subnacionales mexicanos no pueden ser calificados por encima del soberano.

Estas calificaciones destacan la expectativa de Fitch de que la razón de repago de El Marqués se mantendrá por debajo de 5 veces (x) en un horizonte de calificación de cinco años (2024-2028). Esto se sustenta en saldos altos de efectivo no restringidos, políticas adecuadas de control de gastos y deuda, así como una cobertura real de servicio de deuda (CRSD) mínima proyectada para estar por encima de 4x (2026: 5.1x).

PERFIL DEL EMISOR



El Marqués está ubicado dentro del Área Metropolitana de Querétaro y el Corredor Industrial de El Bajío. El municipio se ha visto impulsado por su crecimiento económico en los últimos años debido a un auge en el sector industrial y el desarrollo de viviendas inmobiliarias. Estos sectores han sido impulsores clave en la expansión de la economía de la región.

De acuerdo con su metodología de calificación, Fitch clasifica a los municipios en México como gobiernos tipo B, caracterizados por cubrir el servicio de deuda con flujo de efectivo anual.

FACTORES CLAVE DE CALIFICACIÓN

Perfil de Riesgo - 'Rango Medio Bajo': El perfil de riesgo refleja la evaluación de cinco factores clave de riesgo (FCR) evaluados en 'Rango Medio' y uno en 'Más Débil'.

Ingresos (Solidez) - 'Rango Medio': La evaluación en 'Rango Medio' de la solidez de los ingresos se basa en la estructura de ingresos de El Marqués. El municipio posee un grado de independencia fiscal notable en comparación con sus pares en México, ya que las transferencias federales constituyen solo 25.6% de sus ingresos operativos durante los últimos cinco años, lo cual es uno de los indicadores más bajos a nivel nacional. Fitch reconoce que, aunque los flujos de ingresos de El Marqués no dependen excesivamente de transferencias estables del Gobierno Federal, cuya calificación crediticia soberana es de 'BBB-', existe un vínculo cercano de dependencia con el gobierno de nivel superior.

Asimismo, Fitch observa que los ingresos operativos de El Marqués han aumentado a una tasa media anual de crecimiento (TMAC) de 10.7% en los últimos cinco años, lo que supone un desempeño notablemente superior al TMAC real del PIB nacional de 0.9% durante el mismo período. Esta diferencia es notable y refleja el desempeño económico sólido del municipio. La recaudación de ingresos fiscales se ha visto reforzada, en particular, por la expansión de los sectores inmobiliario, residencial e industrial.

Fitch anticipa que esta trayectoria ascendente persistirá en los próximos años, dado el alto potencial de crecimiento que permanece en los proyectos de desarrollo urbano en el municipio.

Ingresos (Adaptabilidad) - 'Más Débil': La evaluación de 'Más Débil' de la capacidad de ajuste de ingresos proviene de la asequibilidad limitada de El Marqués para aumentar la recaudación impositiva adicional desde una óptica internacional. El Marqués ha demostrado un grado alto de autosuficiencia financiera en relación con otros municipios en México, evidenciado por el hecho de que sus ingresos propios comprendieron 69.8% del total entre 2019 y 2023. Sin embargo, al igual que muchos gobiernos locales, su capacidad para incrementar los ingresos en respuesta a las recesiones económicas es limitada y requiere aprobación política del Congreso Estatal y del consejo local. Asimismo, el aumento de las tasas impositivas podría reducir potencialmente el ingreso disponible para muchos contribuyentes, lo que puede no ser una opción viable durante contracciones económicas.

Para mejorar sus capacidades de generación de ingresos sin escalar las tasas impositivas, El Marqués se enfocó en mejorar la eficiencia administrativa mediante la implementación de nuevas soluciones de software y capacitación del personal. Otras estrategias incluyeron la ampliación de la base impositiva, la mejora en la recaudación de cuentas vencidas por cobrar y la actualización de los valores catastrales para asegurar que reflejen las condiciones actuales del mercado.

En 2023, el impuesto sobre el traslado de dominio fue el concepto más significativo para los ingresos operativos de El Marqués, que fue de 41.8%, seguido por el impuesto predial de 16.2%. Fitch anticipa que El Marqués mantendrá una trayectoria positiva en sus ingresos operativos, proyectando una TMAC de 11.4% para el período de 2024 a 2028.

Gastos (Sostenibilidad) - 'Rango Medio': La evaluación de 'Rango Medio' de la sostenibilidad del gasto de El Marqués se basa en su historial favorable de presupuestación prudente y ejecución del gasto, demostrado a través de balances operativos robustos en los últimos cinco años. Fitch espera que El Marqués mantenga un control moderado sobre las tendencias de crecimiento de sus gastos a mediano plazo. Esta tendencia se debe a políticas municipales sólidas en cuanto a la limitación del gasto, las cuales están estrechamente ligadas al crecimiento de los ingresos; el incremento total del gasto deflactado siguió de cerca al de los ingresos totales deflactados con 13.7% y 11.7%, respectivamente. Este fenómeno es en parte como consecuencia del incremento de los gastos en beneficios sociales, junto con la mayor demanda impulsada por los servicios generales de vivienda y el crecimiento demográfico.

El Marqués aborda de manera consistente gastos moderadamente estables a lo largo del ciclo económico, tales como seguridad, alumbrado público, recolección de desechos y saneamiento básico. La TMAC del gasto operativo deflactado se situó en 11.2%, mientras que los ingresos operativos deflactados aumentaron 10.7%. Además, sus balances operativos se han mantenido en niveles robustos y estables, lo que ha resultado en un margen operativo promedio de 40.5%.

Gastos (Adaptabilidad) - 'Rango Medio': Fitch evaluó en 'Rango Medio' la capacidad de ajuste del gasto debido a que el grado de marginación de la población de El Marqués se clasifica como "muy bajo", según datos del Consejo Nacional de Población (Conapo) en 2020. Este indicador sugiere que se están satisfaciendo las necesidades sociales fundamentales del municipio. Además, El Marqués ha mostrado una flexibilidad alta en los gastos totales, que han incluido tanto los gastos operativos como los gastos de capital durante los últimos cinco años (2019-2023). El gasto operativo estuvo por debajo del umbral de 82% (2023: 66.9%) y el gasto de capital superó el 17% (2023: 33.1%). Estas estadísticas revelan una capacidad moderada para la reducción de gastos.

Pasivos y Liquidez (Solidez) - 'Rango Medio': La evaluación de 'Rango Medio' de la solidez de pasivos y liquidez se basa en la opinión de Fitch sobre el marco nacional mexicano para la deuda y la gestión moderada de la liquidez. Al 31 de diciembre de 2023, El Marqués no incurrió en deudas a largo o corto plazo no obstante, el municipio podría endeudarse hasta un 15% de sus ingresos disponibles para obligaciones a largo plazo y hasta un 6% de sus ingresos totales para pasivos a corto plazo. Estos umbrales prudentes de endeudamiento son obligatorios para todos los municipios mexicanos según el Sistema de Alertas establecido por la Secretaría de Hacienda y Crédito Público (SHCP).

El fideicomiso empleado para fundear los pasivos pensionarios de El Marqués comenzó a operar el 22 de abril de 2024, con una contribución inicial de MXN87 millones. Las futuras contribuciones anuales serán recalibradas siguiendo la valoración actuarial prevista para 2025. En 2023, los costos relacionados con pensiones alcanzaron los MXN33.7 millones, lo que representó 1.6% del total de gastos. Los datos de la evaluación actuarial de 2021 indican que hay 1,859 trabajadores activos y 94 pensionistas en El Marqués, con la proyección actuarial de la suficiencia del fondo extendiéndose hasta 2051.

Pasivos y Liquidez (Flexibilidad) - 'Rango Medio': La flexibilidad de pasivos y liquidez se evalúa como 'Rango Medio' porque, a pesar de la ausencia de apoyo de liquidez de emergencia por parte de niveles superiores de gobierno dentro del marco mexicano, El Marqués tiene acceso a formas diversas de liquidez, especialmente efectivo sin restricciones. De 2019 a 2023, los estados financieros del municipio mostraron que su indicador promedio de liquidez superó constantemente el punto de referencia de 1x para pasivos no financieros, alcanzando un notable 65.5x en 2023, lo que indica una liquidez sólida a corto plazo. Además, las reservas sustanciales de efectivo de El Marqués sugieren que es poco probable que requiera endeudamiento adicional en el futuro cercano.

Sostenibilidad de la Deuda - 'aaa': La calificación de sostenibilidad de deuda en 'aaa' de El Marqués refleja razones de repago esperadas persistentemente negativas (deuda neta ajustada sobre balance operativo) para 2024 a 2028, gracias a reservas sustanciales de efectivo sin restricciones y una CRSD consistentemente por encima de 4x, con



una mínima de 5.1x en 2026. Además, la calificación 'aaa' reconoce la proyección de deuda neta ajustada negativa, lo que indica una carga fiscal de deuda mínima.

Fitch prevé que El Marqués sostendrá indicadores de deuda bajos y balances operativos suficientes en el período de 2024 a 2028, con un promedio de 34.4% de los ingresos operativos. Se espera que la deuda neta ajustada continúe siendo negativa dentro del escenario de calificación de Fitch, lo cual resalta la liquidez significativa y creciente del municipio y, por consiguiente, refuerza sus métricas de deuda. Asimismo, se anticipa que esta estabilidad financiera se mantendrá en los próximos ejercicios.

DERIVACIÓN DE CALIFICACIÓN

El PCI de 'a' de El Marqués es el resultado de un perfil de riesgo 'Rango Medio Bajo' y una calificación de sostenibilidad de deuda en 'aaa'. También toma en cuenta a pares nacionales como los municipios de Corregidora y Puebla, y pares internacionales como la Ciudad de Oradea y el municipio de Sao Paulo para el posicionamiento específico de la calificación. La IDR del municipio está limitada por la calificación soberana de México [BBB- Perspectiva Estable]; por lo tanto, su IDR está calificada en 'BBB-'. Fitch no identifica ningún riesgo asimétrico. Por último, la calificación nacional de largo plazo de El Marqués 'AAA (mex)' se deriva de su IOR y del análisis de pares locales.

SUPUESTOSCLAVE

Supuestos Cualitativos

- Perfil de Riesgo - 'Rango Medio Bajo';
- Ingresos (Solidez) - 'Rango Medio';
- Ingresos (Adaptabilidad) - 'Más Débil';
- Gastos (Sostenibilidad) - 'Rango Medio';
- Gastos (Adaptabilidad) - 'Rango Medio';
- Pasivos y Liquidez (Solidez) - 'Rango Medio';
- Pasivos y Liquidez (Flexibilidad) - 'Rango Medio';
- Sostenibilidad de la Deuda - Categoría 'aaa';
- Préstamos Presupuestarios: N.A.;
- Soporte Ad-Hoc: N.A.;
- Riesgos Asimétricos: N.A.

Supuestos Cuantitativos - Específico del Emisor

A diferencia del escenario base, en el escenario de calificación se asume una tasa de crecimiento mayor del gasto operativo y esto deriva en un balance operativo más reducido. Adicionalmente, en el escenario de calificación se incorpora deuda adicional de largo y corto plazo, y se incrementan las tasas de interés proyectadas para el servicio de deuda.

El escenario de calificación de Fitch es a lo largo del ciclo e incorpora una combinación de estreses financieros en el ingreso, gasto y variables financieras. Se basa en las métricas de 2019 a 2023 y las proyectadas para 2024 a 2028. Los supuestos clave del escenario incluyen:

- Ingreso operativo: TMAC de 11.4% de 2023 a 2028 al considerar la tendencia de la economía local y las proyecciones económicas de Fitch para la inflación y el crecimiento del PIB;
- Gasto operativo: TMAC de 13% de 2022 a 2027, considera el comportamiento histórico de los márgenes operativos y asume un crecimiento superior al de los ingresos operativos;
- Margen operativo: promedio de 38.5% entre 2024 y 2028, tiene en cuenta la evolución de los ingresos operativos y gastos operativos;
- Ingresos de capital: crecimiento nominal menor de 1% de la inflación proyectada por la agencia;
- Gasto de capital: se calcula, en promedio, un gasto de capital neto negativo de MXN1,877 millones entre 2024 y 2028; el cálculo incorpora el promedio histórico y el flujo disponible para gasto de capital que, a su vez, está en función del balance corriente, ingresos de capital y endeudamiento;
- Deuda directa de largo plazo: se proyecta una disposición de deuda de largo plazo en 2024 por MXN502 millones, equivalente a 15% de los ingresos de libre disposición, porcentaje que está dentro del límite permitido por el Sistema de Alertas de SHCP;
- Deuda de corto plazo: se proyecta una disposición en 2025 por MXN217 millones, equivalente al 6% de los ingresos totales, porcentaje que está dentro del límite permitido por el Sistema de Alertas de SHCP;
- Tasa de interés: 10.1% en 2024, 8.8% en 2025 y creciente de 9.3% hasta 9.8% entre 2026 y 2028 al agregar hasta 30 puntos base a la tasa objetivo de referencia estimada por la agencia.

SENSIBILIDAD DE CALIFICACIÓN

Factores que podrían, individual o colectivamente, conducir a una acción de calificación positiva/alza:

- La IDR de municipio está limitada por la calificación soberana. Una alteración en la IDR de México, actualmente en 'BBB-' con Perspectiva Estable, resultaría en un ajuste correlacionado de la calificación del municipio;



--La calificación nacional de largo plazo del municipio está en el nivel más alto, por lo que no es posible una acción de calificación positiva.

Factores que podrían, individual o colectivamente, conducir a una acción de calificación negativa/baja:

--Una reducción en la calificación crediticia soberana de México, actualmente evaluada en 'BBB-' con Perspectiva Estable, provocaría un ajuste similar en la calificación del municipio;

--La IDR podría enfrentar una baja si el PCI de El Marqués se reduce como resultado de la revisión de la calificación de sostenibilidad de la deuda hacia 'a'. Esto podría ocurrir debido a una combinación de factores, como una razón de repago que supera 5x junto con una reducción significativa en las CRSD proyectadas por debajo de 2x;

--La calificación nacional de largo plazo podría bajar si el PCI se degrada a 'bbb-', lo que resultaría de una razón de repago por debajo de 5x en conjunto con una CRSD consistentemente por debajo de 1.5x bajo el escenario de calificación de Fitch.

PARTICIPACIÓN

La(s) calificación(es) mencionada(s) fue(ron) requerida(s) y se asignó(aron) o se /e(s) dio seguimiento por solicitud del (los) emisor(es) o entidad(es) calificada(s) o de un tercero relacionado. Cualquier excepción se indicará.

RESUMEN DE AJUSTES A LOS ESTADOS FINANCIEROS

La deuda neta ajustada de Fitch corresponde a la diferencia entre la deuda ajustada de Fitch y el efectivo no restringido de los gobiernos locales y regionales (GLR). Este último corresponde al nivel de efectivo al final del año y excluye el efectivo que Fitch considera destinado a cuentas por pagar o restringido.

Este comunicado es una traducción del original emitido en inglés por Fitch en su sitio internacional el 16 de mayo de 2024 y puede consultarse en la liga www.fitchratings.com. [Todas las opiniones expresadas pertenecen a Fitch Ratings, Inc.](#)

CALIFICACIONES PÚBLICAS CON VÍNCULOS CREDITICIOS A OTRAS CALIFICACIONES

La IDR de El Marqués está topada por la calificación soberana de México [888- Perspectiva Estable].

REFERENCIAS PARA FUENTES DE INFORMACIÓN RELEVANTES CITADAS EN FACTORES CLAVE DE CALIFICACIÓN

Las fuentes principales de información utilizadas en el análisis son las descritas en los criterios aplicados.

CONSIDERACIONES ESG

A menos que se indique lo contrario en esta sección, el nivel más alto de puntaje de relevancia crediticia ambiental, social y de gobernanza (ESG; environmental, social and governance) es de '3'. Un puntaje de '3' significa que los aspectos ESG son neutrales para el crédito o tienen un impacto crediticio mínimo en la entidad, ya sea debido a la naturaleza de los mismos o a la forma en que son gestionados por la entidad. Los puntajes de relevancia ESG no se incorporan en el proceso de calificación, sino que son una observación de la relevancia de los factores ESG en la decisión del comité de calificación. Para obtener más información sobre los puntajes de relevancia ESG, visite <https://1www.fitchratings.com/topics/esg/products#esg-relevance-scores>.

CRITERIOS APLICADOS EN ESCALA NACIONAL

--Metodología de Calificación de Gobiernos Locales y Regionales Internacionales (Septiembre 30, 2021);

--Metodología de Calificaciones en Escala Nacional (Diciembre 22, 2020).

INFORMACIÓN REGULATORIA – MÉXICO

FECHA DE LA ÚLTIMA ACTUALIZACIÓN DE CALIFICACIÓN: 17/mayo/2023

FUENTE(S) DE INFORMACIÓN: Municipio de El Marqués y también puede incorporar información de otras fuentes externas.

IDENTIFICAR INFORMACIÓN UTILIZADA: Cuenta pública, información de los sistemas de pensiones, estadísticas comparativas, datos socioeconómicos municipales, estatales y nacionales, entre otros.

PERÍODO QUE ABARCA LA INFORMACIÓN FINANCIERA: 31/diciembre/2019 a 31/diciembre/2023.

La(s) calificación(es) constituye(n) solamente una opinión con respecto a la calidad crediticia del emisor, administrador o valor(es) y no una recomendación de inversión. Para conocer el significado de la(s) calificación(es) asignada(s), los procedimientos para darles seguimiento, la periodicidad de las revisiones y los criterios para su retiro visite <https://www.fitchratings.com/sitelmexico>. La estructura y los procesos de calificación y de votación de los comités se encuentran en el documento denominado "Proceso de Calificación" disponible en el apartado "Temas Regulatorios" de <https://www.fitchratings.com/sitelmexico>.

El proceso de calificación también puede incorporar información de otras fuentes externas tales como: información pública, reportes de entidades regulatorias, datos socioeconómicos, estadísticas comparativas, y análisis sectoriales y regulatorios para el emisor, la industria o el valor, entre otras. La información y las cifras utilizadas, para determinar esta(s) calificación(es), de ninguna manera son auditadas por Fitch México, S.A. de C. V. (Fitch México) por lo que su veracidad y autenticidad son responsabilidad del emisor o de la fuente que las emite. En caso de que el valoro la solvencia del emisor, administrador o valor(es) se modifiquen en el transcurso del tiempo, la(s) calificación(es) puede(n) modificarse al alza o a la baja, sin que esto implique responsabilidad alguna a cargo de Fitch México."

Fuente: <https://www.fitchratings.com/research/esg/international-public-finance/fitch-affirms-municipality-of-el-marques-queretaro-international-rating-at-bbb-16-05-2024>.

C. De conformidad con el cuarto párrafo de la Ley de Disciplina Financiera de las Entidades Federativas y los Municipios, y toda vez que el Municipio de El Marqués, Qro., cuenta con una población no mayor a 300,000 habitantes (231,668) presenta las proyecciones (Formato 7a) y los resultados (Formato 7c) considerando solo un año.

(FUENTE:

https://lcuentame.meg1.orq.mx/monografias/informacion/queret/oo/1ac1on/defaulat_spx?tema=me)



D. Por lo que respecta a lo establecido en la fracción I, del artículo 18 de la Ley de Disciplina Financiera de las Entidades Federativas y los Municipios, se presentan las:

Concepto	2025	2026	2027	2028
1. Ingresos de Libre Disposición (1=A+B+C+D+E+F+G+H+I+J+K+L)	\$ 3,018,877,588.00	\$ 3,161,560,846.80	\$ 3,312,917,316.13	\$ 3,474,408,934.30
A. Impuestos	\$ 1,757,350,000.00	\$ 1,810,070,500.00	\$ 1,864,372,615.00	\$ 1,920,303,793.45
B. Cuotas y Aportaciones de Seguridad Social	\$ -	\$ -	\$ -	\$ -
C. Contribuciones de Mejoras	\$ -	\$ -	\$ -	\$ -
D. Derechos	\$ 312,000,000.00	\$ 321,360,000.00	\$ 331,000,800.00	\$ 340,930,824.00
E. Productos	\$ 180,000,000.00	\$ 185,400,000.00	\$ 190,962,000.00	\$ 196,690,860.00
F. Aprovechamientos	\$ 25,000,000.00	\$ 25,750,000.00	\$ 26,522,500.00	\$ 27,318,175.00
G. Ingresos por Ventas de Bienes y Servicios	\$ -	\$ -	\$ -	\$ -
H. Participaciones	\$ 744,527,588.00	\$ 818,980,346.80	\$ 900,059,401.13	\$ 989,165,281.85
I. Incentivos Derivados de la Colaboración Fiscal	\$ -	\$ -	\$ -	\$ -
J. Transferencias	\$ -	\$ -	\$ -	\$ -
K. Convenios	\$ -	\$ -	\$ -	\$ -
L. Otros Ingresos de Libre Disposición	\$ -	\$ -	\$ -	\$ -
2. Transferencias Federales Etiquetadas (2=A+B+C+D+E)	\$ 299,070,992.00	\$ 328,679,020.21	\$ 361,218,243.21	\$ 396,978,849.29
A. Aportaciones	\$ 299,070,992.00	\$ 328,679,020.21	\$ 361,218,243.21	\$ 396,978,849.29
B. Convenios	\$ -	\$ -	\$ -	\$ -
C. Fondos Distintos de Aportaciones	\$ -	\$ -	\$ -	\$ -
D. Transferencias, Subsidios y Subvenciones, y Pensiones y Jubilaciones	\$ -	\$ -	\$ -	\$ -
E. Otras Transferencias Federales Etiquetadas	\$ -	\$ -	\$ -	\$ -
3. Ingresos Derivados de Financiamientos (3=A)	\$ -	\$ -	\$ -	\$ -
A. Ingresos Derivados de Financiamientos	\$ -	\$ -	\$ -	\$ -
4. Total de Ingresos Proyectados (4=1+2+3)	\$ 3,317,948,580.00	\$ 3,490,239,867.01	\$ 3,674,135,559.34	\$ 3,871,387,783.58
Datos Informativos				
1. Ingresos Derivados de Financiamientos con Fuente de Pago de Recursos de Libre Disposición	\$ -	\$ -	\$ -	\$ -
2. Ingresos derivados de Financiamientos con Fuente de Pago de Transferencias Federales Etiquetadas	\$ -	\$ -	\$ -	\$ -
3. Ingresos Derivados de Financiamiento (3 = 1 + 2)	\$ -	\$ -	\$ -	\$ -

E. De conformidad a lo que establece el artículo 181 fracción 11, de la Ley de Disciplina Financiera de las Entidades Federativas y los Municipios, se presentan las:

Contingencias por demandas y juicios:

Al mes de octubre de 2024, el pasivo contingente de las demandas entabladas contra el Municipio de El Marqués, es de \$55,477,382.57 (Cincuenta y cinco millones cuatrocientos setenta y siete mil trescientos ochenta y dos pesos 001100 M.N.), los cuales se desglosan de la siguiente manera:

Tipo de Contingencia	Importe
Amparos fiscales	\$2,389,752.00
Juicios Laborales contingentes	\$8,614,827.59
Nulidad administrativa	\$40,272,802.98
Juicios civiles	\$3,000,000.00
Juicios Agrarios	\$1,200,000.00
Total	\$55,477,382.57

No se omite señalar que, considerando que las tarifas progresivas observan estrictamente los criterios emitidos por el Alto Tribunal y por tanto, resultan idóneas para determinar el cobro de las contribuciones sobre la propiedad inmobiliaria, se mantiene que para el Ejercicio Fiscal 2025, se espera continuar con la dinámica de disminución del número de demandas por el pago de los impuestos predial y traslado de dominio.

Posible disminución en las participaciones y aportaciones federales.

Los criterios económicos que emite la Secretaría de Hacienda y Crédito Público contemplan políticas de disminuciones presupuestales, lo cual puede llegar a repercutir en el reparto de participaciones, y en consecuencia, las arcas municipales se vean afectadas.

Para tal efecto, la Secretaría de Finanzas Públicas y Tesorería Municipal tiene programado continuar con las acciones de cobranza persuasiva, que entre otras incluyen expedición de invitaciones a los contribuyentes morosos del Municipio al pago del impuesto predial a su cargo para regularizar sus adeudos y la tramitación de descuentos en recargos y/o multas, para ese mismo fin y de cobranza coactiva, instaurando el procedimiento económico coactivo, continuando con los que se encuentran en proceso y que constituye, en conjunto, acciones que se han venido incrementando en el presente ejercicio fiscal y que han tenido el efecto de incrementar la recaudación en general.

Actualmente, el Municipio de El Marqués se encuentra entre los tres primeros Municipios del Estado en cuanto al tema de recaudación se refiere; así las cosas, se busca que mediante los recursos con los que se cuenta, el Municipio se siga manteniendo entre los que más ingresos obtengan, situación que se puede entender, como la confianza de la ciudadanía en su administración municipal.

F. De conformidad a lo que establece el artículo 18, fracción 111, de la Ley de Disciplina Financiera de las Entidades Federativas y los Municipios, se presentan los:





MUNICIPIO EL MARQUÉS QUERÉTARO
Resultados de Ingresos - LDF
(PESOS)

Concepto	2021	2022	2023	2024
1. Ingresos de Libre Disposición (1=A+B+C+D+E+F+G+H+I+J+K+L)	\$ 2,236,519,085.91	\$ 2,924,268,618.74	\$ 3,348,488,642.33	\$ 2,619,778,795.06
A. Impuestos	\$ 1,515,173,161.23	\$ 1,917,406,837.26	\$ 2,079,785,312.23	\$ 1,655,803,348.47
B. Cuotas y Aportaciones de Seguridad Social	\$ -	\$ -	\$ -	\$ -
C. Contribuciones de Mejoras	\$ -	\$ -	\$ -	\$ -
D. Derechos	\$ 209,941,903.56	\$ 235,231,390.61	\$ 297,670,612.98	\$ 216,574,862.13
E. Productos	\$ 29,508,631.12	\$ 176,261,552.89	\$ 246,472,938.09	\$ 172,500,190.01
F. Aprovechamientos	\$ 47,634,542.78	\$ 47,357,921.92	\$ 16,255,812.30	\$ 17,637,278.12
G. Ingresos por Ventas de Bienes y Servicios	\$ -	\$ -	\$ -	\$ -
H. Participaciones	\$ 422,231,961.00	\$ 535,861,861.32	\$ 706,659,809.53	\$ 556,381,703.63
I. Incentivos Derivados de la Colaboración Fiscal	\$ 457,917.27	\$ 12,149,054.74	\$ 1,644,157.20	\$ 881,412.70
J. Transferencias	\$ -	\$ -	\$ -	\$ -
K. Convenios	\$ 11,570,968.95	\$ -	\$ -	\$ -
L. Otros Ingresos de Libre Disposición	\$ -	\$ -	\$ -	\$ -
2. Transferencias Federales Etiquetadas (2=A+B+C+D+E)	\$ 210,895,561.81	\$ 225,412,200.41	\$ 269,577,475.88	\$ 222,135,941.41
A. Aportaciones	\$ 180,495,106.00	\$ 219,928,680.33	\$ 264,115,990.00	\$ 222,135,941.41
B. Convenios	\$ 30,400,455.81	\$ 5,483,520.08	\$ 5,461,485.88	\$ -
C. Fondos Distintos de Aportaciones	\$ -	\$ -	\$ -	\$ -
D. Transferencias, Subsidios y Subvenciones, y Pensiones y Jubilaciones	\$ -	\$ -	\$ -	\$ -
E. Otras Transferencias Federales Etiquetadas	\$ -	\$ -	\$ -	\$ -
3. Ingresos Derivados de Financiamientos (3=A)	\$ -	\$ -	\$ -	\$ -
A. Ingresos Derivados de Financiamientos	\$ -	\$ -	\$ -	\$ -
4. Total de Resultados de Ingresos (4=1+2+3)	\$ 2,447,414,647.72	\$ 3,149,680,819.15	\$ 3,618,066,118.21	\$ 2,841,914,736.47
Datos Informativos				
1. Ingresos Derivados de Financiamientos con Fuente de Pago de Recursos de Libre Disposición	\$ -	\$ -	\$ -	\$ -
2. Ingresos redvados de Financiamientos con Fuente de Pago de Transferencias Federales Etiquetadas	\$ -	\$ -	\$ -	\$ -
3. Ingresos Derivados de Financiamientos (3=1+2)	\$ -	\$ -	\$ -	\$ -

II. Cumplimiento a las previsiones del artículo 62 de la Ley General de Contabilidad Gubernamental y la Norma para armonizar la presentación de la información adicional a la iniciativa de Ley de Ingresos, que fuera emitida por el Consejo Nacional de Armonización Contable (CONAC), publicada en el Diario Oficial de la Federación el día 11 de junio de 2018.

Municipio El Marques, Qro.		Ingreso Estimado
Iniciativa de Ley de Ingresos para el Ejercicio Fiscal 2025		
Total		\$3,317,948,580.00
Impuestos		\$1,757,350,000.00
Impuestos Sobre los Ingresos		\$350,000.00
Impuestos Sobre el Patrimonio		\$1,692,000,000.00
Impuestos Sobre la Producción, el Consumo y las Transacciones		\$0.00
Impuestos al Comercio Exterior		\$0.00
Impuestos Sobre Nóminas y Asimilables		\$0.00
Impuestos Ecológicos		\$0.00
Accesorios de Impuestos		\$65,000,000.00
Otros Impuestos		\$0.00
Impuestos no Comprendidos en la Ley de Ingresos Vigente, Causados en Ejercicios Fiscales Anteriores Pendientes de Liquidación o Pago		\$0.00
Cuotas y Aportaciones de Seguridad Social		\$0.00
Aportaciones para Fondos de Vivienda		\$0.00
Cuotas para la Seguridad Social		\$0.00
Cuotas de Ahorro para el Retiro		\$0.00
Otras Cuotas y Aportaciones para la Seguridad Social		\$0.00



Accesorios de Cuotas y Aportaciones de Seguridad Social	\$0.00
Contribuciones de Mejoras	\$0.00
Contribuciones de Mejoras por Obras Públicas	\$0.00
Contribuciones de Mejoras no Comprendidas en la Ley de Ingresos Vigente, Causadas en Ejercicios Fiscales Anteriores Pendientes de Liquidación o Pago	\$0.00
Derechos	\$312,000,000.00
Derechos por el Uso, Goce, Aprovechamiento o Explotación de Bienes de Dominio Público	\$1,500,000.00
Derechos a los Hidrocarburos (Derogado)	\$0.00
Derechos por Prestación de Servicios	\$260,500,000.00
Otros Derechos	\$0.00
Accesorios de Derechos	\$50,000,000.00
Derechos no Comprendidos en la Ley de Ingresos Vigente, Causados en Ejercicios Fiscales Anteriores Pendientes de Liquidación o Pago	\$0.00
Productos	\$180,000,000.00
Productos	\$180,000,000.00
Productos de Capital (Derogado)	\$0.00
Productos no Comprendidos en la Ley de Ingresos Vigente, Causados en Ejercicios Fiscales Anteriores Pendientes de Liquidación o Pago	\$0.00
Aprovechamientos	\$25,000,000.00
Aprovechamientos	\$25,000,000.00
Aprovechamientos Patrimoniales	\$0.00
Accesorios de Aprovechamientos	\$0.00
Aprovechamientos no Comprendidos en la Ley de Ingresos Vigente, Causados en Ejercicios Fiscales Anteriores Pendientes de Liquidación o Pago	\$0.00
Ingresos por Venta de Bienes, Prestación de Servicios y Otros Ingresos	\$0.00
Ingresos por Venta de Bienes y Prestación de Servicios de Instituciones Públicas de Seguridad Social	\$0.00
Ingresos por Venta de Bienes y Prestación de Servicios de Empresas Productivas del Estado	\$0.00
Ingresos por Venta de Bienes y Prestación de Servicios de Entidades Paraestatales y Fideicomisos No Empresariales y No Financieros	\$0.00
Ingresos por Venta de Bienes y Prestación de Servicios de Entidades Paraestatales Empresariales No Financieras con Participación Estatal Mayoritaria	\$0.00
Ingresos por Venta de Bienes y Prestación de Servicios de Entidades Paraestatales Empresariales Financieras Monetarias con Participación Estatal Mayoritaria	\$0.00
Ingresos por Venta de Bienes y Prestación de Servicios de Entidades Paraestatales Empresariales Financieras No Monetarias con Participación Estatal Mayoritaria	\$0.00
Ingresos por Venta de Bienes y Prestación de Servicios de Fideicomisos Financieros Públicos con Participación Estatal Mayoritaria	\$0.00
Ingresos por Venta de Bienes y Prestación de Servicios de los Poderes Legislativo y Judicial, y de los Órganos Autónomos	\$0.00
Otros Ingresos	\$0.00
Participaciones, Aportaciones, Convenios, Incentivos Derivados de la Colaboración Fiscal y Fondos Distintos de Aportaciones	\$1,043,598,580.00
Participaciones	\$744,527,588.00
Aportaciones	\$299,070,992.00
Convenios	\$0.00
Incentivos Derivados de la Colaboración Fiscal	\$0.00
Fondos Distintos de Aportaciones	\$0.00
Transferencias, Asignaciones, Subsidios y Subvenciones, y Pensiones y Jubilaciones	\$0.00
Transferencias y Asignaciones	\$0.00
Transferencias al Resto del Sector Público (Derogado)	\$0.00
Subsidios y Subvenciones	\$0.00



Ayudas Sociales (Derogado)	\$0.00
Pensiones y Jubilaciones	\$0.00
Transferencias a Fideicomisos, Mandatos y Análogos (Derogado)	\$0.00
Transferencias del Fondo Mexicano del Petróleo para la Estabilización y el Desarrollo	\$0.00
Ingresos Derivados de Financiamientos	\$0.00
Endeudamiento Interno	\$0.00
Endeudamiento Externo	\$0.00
Financiamiento Interno	\$0.00

III.Cumplimiento a las disposiciones del artículo 29 de la Ley para el Manejo de los Recursos Públicos del Estado de Querétaro.

En el presente proyecto de iniciativa de Ley de Ingresos, se contemplan:

- 1) Las contribuciones, productos y aprovechamientos que recibirá el Municipio de El Marqués para el ejercicio fiscal 2025;
- 2) Los recursos que se estiman, serán transferidos por la Federación a través de participaciones, aportaciones, subsidios, convenios y otros mecanismos de ministración;
- 3) Los ingresos extraordinarios;
- 4) Los ingresos que se proyectan recibir en el ejercicio 2025, distintos de las transferencias de recursos federales o estatales que reciban en los términos de la Ley de Ingresos respectiva; y
- 5) La demás información que en su caso señalen las disposiciones generales aplicables.

IV.Cumplimiento a las disposiciones del artículo 109 de la Ley Orgánica Municipal del Estado de Querétaro

La presente iniciativa de Ley de Ingresos, contempla:

- 1) La estimación de los ingresos por los rubros específicos que se consideran para el ejercicio fiscal 2025 de impuestos, derechos, productos y aprovechamientos, clasificados de conformidad con la Ley de Hacienda de los Municipios del Estado de Querétaro;
- 2) Las participaciones, aportaciones federales y otras transferencias a que se tenga derecho y han sido presupuestadas a favor del Municipio;
- 3) Los ingresos extraordinarios que se prevean por la enajenación de bienes que pretendan efectuarse durante el ejercicio;
- 4) Las normas de tasación flexibles entre un mínimo y un máximo; y
- 5) Cualquier otro concepto contenido en la Ley de Hacienda de los Municipios del Estado de Querétaro.

Es relevante mencionar que se consideró de vital importancia reestructurar la Tarifas Progresivas, tanto la que es utilizada para determinar el Impuesto Predial (que se había reiterado en 2019, 2020, 2021, 2022, 2023 y 2024) como la relativa al cálculo del Impuesto sobre Traslado de Dominio (que se conservó también durante los años 2022, 2023 y 2024), por lo que debido al dinamismo del mercado inmobiliario ya era impostergable las actualizaciones para no quedar muy rezagados con los cambios económicos inmobiliarios, sin dejar de enfatizar que se conservan diversos beneficios fiscales que atemperan su impacto a corto plazo según las hipótesis legales consignadas en el proyecto de ley.

Formato 7a. Proyecciones de ingresos - LDF

MUNICIPIO EL MARQUÉS QUERÉTARO				
Proyecciones de Ingresos - LDF				
(PESOS)				
Concepto	2025	2026	2027	2028
1. Ingresos de Libre Disposición (1=A+B+C+D+E+F+G+H+I+J+K+L)	\$3,012,550,609.00	\$3,161,560,846.80	\$3,312,917,316.13	\$3,474,408,934.30
A. Impuestos	\$1,757,350,000.00	\$1,810,070,500.00	\$1,864,372,615.00	\$1,920,303,793.45
B. Cuotas y Aportaciones de Seguridad Social	\$	\$	\$	\$
C. Contribuciones de Mejoras	\$	\$	\$	\$
D. Derechos	\$312,000,000.00	\$321,360,000.00	\$331,000,800.00	\$340,930,824.00
E. Productos	\$180,000,000.00	\$185,400,000.00	\$190,962,000.00	\$196,690,860.00
F. Aprovechamientos	\$25,000,000.00	\$25,750,000.00	\$26,522,500.00	\$27,318,175.00
G. Ingresos por Ventas de Bienes y Servicios	\$	\$	\$	\$
H. Participaciones	\$738,200,609.00	\$818,980,346.80	\$900,059,401.13	\$989,165,281.85
I. Incentivos Derivados de la Colaboración Fiscal	\$	\$-	\$	\$
J. Transferencias	\$	\$-	\$	\$
K. Convenios	\$	\$	\$	\$
L. Otros Ingresos de Libre Disposición	\$	\$	\$	\$



2. Transferencias Federales Etiquetadas (2=A+B+C+D+E)	\$299,070,992.00	\$328,679,020.21	\$361,218,243.21	\$ 396,978,849.29
A. Aportaciones	\$299,070,992.00	\$328,679,020.21	\$361,218,243.21	\$ 396,978,849.29
B. Convenios	\$	\$	\$	\$
C. Fondos Distintos de Aportaciones	\$	\$	\$	\$
D. Transferencias, Subsidios y Subvenciones, y Pensiones y Jubilaciones	\$	\$	\$	\$
E. Otras Transferencias Federales Etiquetadas	\$	\$	\$	\$
3. Ingresos Derivados de Financiamientos (3=A)	\$	\$	\$	\$
A. Ingresos Derivados de Financiamientos	\$	\$	\$	\$
4. Total de Ingresos Projectados (4=1+2+3)	\$3,311,621,601.00	\$3,490,239,867.01	\$3,674,135,559.34	\$3,871,387,783.58
Datos Informativos				
1. Ingresos Derivados de Financiamientos con Fuente de Pago de Recursos de Libre Disposición	\$	\$	\$	\$
2. Ingresos derivados de Financiamientos con Fuente de Pago de Transferencias Federales Etiquetadas	\$	\$	\$	\$
3. Ingresos Derivados de Financiamiento (3 = 1 + 2)	\$	\$	\$	\$

Formato 7c.

MUNICIPIO EL MARQUÉS QUERÉTARO				
Resultados de Ingresos - LDF				
(PESOS)				
Concepto	2021	2022	2023	2024
1. Ingresos de Libre Disposición (1=A+B+C+D+E+F+G+H+I+J+K+L)	\$2,236,519,085.91	\$2,924,268,618.74	\$3,348,488,642.33	\$2,619,778,795.06
A. Impuestos	\$1,515,173,161.23	\$1,917,406,837.26	\$2,079,785,312.23	\$1,655,803,348.47
B. Cuotas y Aportaciones de Seguridad Social	\$	\$	\$	\$
C. Contribuciones de Mejoras	\$	\$	\$	\$
D. Derechos	\$209,941,903.56	\$235,231,390.61	\$297,670,612.98	\$216,574,862.13
E. Productos	\$29,508,631.12	\$176,261,552.89	\$246,472,938.09	\$172,500,190.01
F. Aprovechamientos	\$47,634,542.78	\$47,357,921.92	\$16,255,812.30	\$17,637,278.12
G. Ingresos por Ventas de Bienes y Servicios	\$	\$	\$	\$
H. Participaciones	\$422,231,961.00	\$535,861,861.32	\$706,659,809.53	\$556,381,703.63
I. Incentivos Derivados de la Colaboración Fiscal	\$457,917.27	\$12,149,054.74	\$1,644,157.20	\$881,412.70
J. Transferencias	\$	\$	\$	\$
K. Convenios	\$11,570,968.95	\$	\$	\$
L. Otros Ingresos de Libre Disposición	\$	\$	\$	\$
2. Transferencias Federales Etiquetadas (2=A+B+C+D+E)	\$210,895,561.81	\$225,412,200.41	\$269,577,475.88	\$222,135,941.41
A. Aportaciones	\$180,495,106.00	\$219,928,680.33	\$264,115,990.00	\$222,135,941.41
B. Convenios	\$30,400,455.81	\$5,483,520.08	\$5,461,485.88	\$
C. Fondos Distintos de Aportaciones	\$	\$	\$	\$
D. Transferencias, Subsidios y Subvenciones, y Pensiones y Jubilaciones	\$	\$	\$	\$
E. Otras Transferencias Federales Etiquetadas	\$	\$	\$	\$
3. Ingresos Derivados de Financiamientos (3=A)	\$	\$	\$	\$
A. Ingresos Derivados de Financiamientos	\$	\$	\$	\$
4. Total de Resultados de Ingresos (4=1+2+3)	\$2,447,414,647.72	\$3,149,680,819.15	\$3,618,066,118.21	\$2,841,914,736.47
Datos Informativos				
1. Ingresos Derivados de Financiamientos con Fuente de Pago de Recursos de Libre Disposición	\$	\$	\$	\$
2. Ingresos derivados de Financiamientos con Fuente de Pago de Transferencias Federales Etiquetadas	\$	\$	\$	\$
3. Ingresos Derivados de Financiamientos (3=1+2)	\$	\$	\$	\$

ATENTAMENTE
SEXAGÉSIMA PRIMERA LEGISLATURA
DEL ESTADO DE QUERÉTARO
COMISIÓN DE PLANEACIÓN Y PRESUPUESTO

DIP. LUIS GERARDO ÁNGELES HERRERA
PRESIDENTE

DIP. MAURICIO CÁRDENAS PALACIOS
SECRETARIO



El presente dictamen fue aprobado en Sesión de la Comisión de Planeación y Presupuesto, del día 09 de diciembre de 2024, con la asistencia de los Diputados Luis Gerardo Ángeles Herrera y Mauricio Cárdenas Palacios, así como la Diputada Adriana Elisa Meza Argaluz, quienes votaron a favor.

Dictamen de la "Iniciativa de Ley de Ingresos del Municipio de Ezequiel Montes, Qro., para el ejercicio fiscal 2025", Presentado por la Comisión de Planeación y Presupuesto (Discusión y Votación) (Sentido: Aprobación);

Querétaro, Qro., a 9 de diciembre de 2024.

Comisión de Planeación y Presupuesto.

Asunto: Se rinde dictamen.

HONORABLE PLENO DE LA SEXAGÉSIMA PRIMERA LEGISLATURA DEL ESTADO DE QUERÉTARO P R E S E N T E:

Con fecha 2 de diciembre de 2024 se turnó, a la Comisión de Planeación y Presupuesto, para su estudio y dictamen, la "Iniciativa de la Ley de Ingresos del Municipio de Ezequiel Montes, Qro., para el Ejercicio Fiscal 2025", presentada por el Lic. Juan Manuel García Villegas, Secretario del Ayuntamiento del Municipio de Ezequiel Montes, Qro.

De conformidad con lo dispuesto en los artículos 19, fracción II, de la Constitución Política del Estado Libre y Soberano de Querétaro, 44, 48, 49, 144, fracción I y 145, fracción XX, de la Ley Orgánica del Poder Legislativo del Estado de Querétaro, esta Comisión es competente y por ello se abocó al análisis y estudio de la propuesta de mérito, rindiendo el presente dictamen:

CONSIDERANDO

- Que el artículo 115 de la Constitución Política de los Estados Unidos Mexicanos señala que los Estados adoptarán, para su régimen interior, la forma de gobierno republicano, representativo, democrático, laico y popular, teniendo como base de su división territorial y de su organización política y administrativa, el municipio libre.
- Que acorde a la disposición legal en cita, es posible afirmar que los municipios están investidos de personalidad jurídica y patrimonio propios. Además, de conformidad con lo establecido en la fracción IV del numeral referido en el considerando anterior, los municipios administran libremente su hacienda, la cual se formará de los rendimientos de los bienes que les pertenezcan, así como de las contribuciones y otros ingresos que las Legislaturas establezcan a su favor, y en todo caso:
 - Percibirán las contribuciones, incluyendo tasas adicionales, que establezcan los Estados sobre la propiedad inmobiliaria, de su fraccionamiento, división, consolidación, traslación y mejora, así como las que tengan por base el cambio de valor de los inmuebles.
 - Las participaciones federales, que serán cubiertas por la Federación a los Municipios, con arreglo a las bases, montos y plazos que anualmente se determinen por las Legislaturas de los Estados.
 - Los ingresos derivados de la prestación de servicios públicos a su cargo.
- Que los ayuntamientos, en el ámbito de sus atribuciones, son competentes para proponer a la Legislatura Estatal las cuotas y tarifas aplicables a impuestos, derechos, contribuciones de mejoras y las tablas de valores unitarios de suelo y construcciones, las cuales significan la base para el cobro de las contribuciones sobre la propiedad inmobiliaria, acorde a lo dispuesto en el párrafo tercero de la fracción IV del precitado artículo 115 de la Constitución Federal.

Esta facultad fue confirmada por la Primer Sala de la Suprema Corte de Justicia de la Nación, cuyos integrantes, en uso de su potestad, emitieron el criterio localizable bajo el rubro "HACIENDA MUNICIPAL. PRINCIPIOS, DERECHOS Y FACULTADES EN ESA MATERIA, PREVISTOS EN EL ARTÍCULO 115, FRACCIÓN IV, DE LA CONSTITUCIÓN POLÍTICA DE LOS ESTADOS UNIDOS MEXICANOS" cuyo contenido a la letra dice:

"El citado precepto constitucional establece diversos principios, derechos y facultades de contenido económico, financiero y tributario a favor de los municipios para el fortalecimiento de su autonomía a nivel constitucional, los cuales, al ser observados, garantizan el respeto a la autonomía municipal, y son los siguientes: a) el principio de libre administración de la hacienda municipal, que tiene como fin fortalecer la autonomía y autosuficiencia económica de los municipios, para que tengan libre disposición y aplicación de sus recursos y satisfagan sus necesidades sin estar afectados por intereses ajenos que los obliguen a ejercer sus recursos en rubros no prioritarios o distintos de sus necesidades reales, en los términos que fijen las leyes y para el cumplimiento de sus fines públicos; además, este principio rige únicamente sobre las participaciones federales y no respecto de las aportaciones federales, pues las primeras tienen un componente resarcitorio, ya que su fin es compensar la pérdida que resienten los estados por la renuncia a su potestad tributaria originaria de ciertas fuentes de ingresos, cuya tributación se encomienda a la Federación; mientras que las aportaciones federales tienen un efecto redistributivo, que apoya el desarrollo estatal y municipal, operando con mayor intensidad en los estados y municipios económicamente más débiles, para impulsar su desarrollo, tratándose de recursos preetiquetados que no pueden reconducirse a otro tipo de gasto más que el indicado por los fondos previstos en la Ley de Coordinación Fiscal; b) el principio de ejercicio directo del ayuntamiento de los recursos que integran la hacienda pública municipal, el cual implica que todos los recursos de la hacienda municipal, incluso los que no están sujetos al régimen de libre administración hacendaria -como las aportaciones federales-, deben ejercerse en forma directa por los ayuntamientos o por quienes ellos autoricen conforme a la ley. Así, aun en el caso de las aportaciones federales esta garantía tiene aplicación, ya que si bien estos recursos están preetiquetados, se trata de una preetiquetación temática en la que los municipios tienen flexibilidad en la decisión de las obras o actos en los cuales invertirán los fondos, atendiendo a sus necesidades y dando cuenta de su utilización a posteriori en la revisión de la cuenta pública correspondiente; c) el principio de integridad de los recursos municipales, consistente en que los municipios tienen derecho a la recepción puntual, efectiva y completa tanto de las participaciones como de las aportaciones federales, pues en caso de entregarse extemporáneamente, se genera el pago de los intereses correspondientes; d) el derecho de los municipios a percibir las contribuciones, incluyendo las tasas adicionales que establezcan los estados sobre la propiedad inmobiliaria, de su fraccionamiento, división, consolidación, traslación y mejora, así como las que tengan por base el cambio de valor de los inmuebles; e) el principio de reserva de fuentes de ingresos municipales, que asegura a los municipios tener disponibles ciertas fuentes de ingreso para atender el cumplimiento de sus necesidades y responsabilidades públicas; f) la facultad constitucional de los ayuntamientos, para que en el ámbito de su competencia, propongan a las legislaturas estatales las cuotas y tarifas aplicables a impuestos, derechos, contribuciones de mejoras y las tablas de valores unitarios de suelo y construcciones que sirvan de base para el cobro de las contribuciones sobre la propiedad inmobiliaria, propuesta que tiene un alcance superior al de fungir como elemento necesario para poner en movimiento a la maquinaria legislativa, pues ésta tiene un rango y una visibilidad constitucional equivalente a la facultad decisoria de las legislaturas estatales; y, g) la facultad de las legislaturas estatales para aprobar las leyes de ingresos de los municipios".



4. Que además, el párrafo cuarto de la fracción IV, del multicitado numeral 115 de la Carta Magna, establece que las Legislaturas de los Estados aprobarán las leyes de ingresos de los municipios, mientras que los presupuestos de egresos serán aprobados por los ayuntamientos, con base en sus ingresos disponibles. En ese sentido, es por mandato constitucional que los ayuntamientos presentan sus propuestas de leyes de ingresos y que, a su vez, también dentro del marco competencial que establece la Constitución Federal, las legislaturas, en este caso la Sexagésima Primera Legislatura del Estado de Querétaro, apruebe las mismas.
5. Que de acuerdo con el artículo 14 de la Constitución Política del Estado Libre y Soberano de Querétaro podemos afirmar que la hacienda pública de los municipios está constituida por los bienes muebles e inmuebles comprendidos en su patrimonio y por los ingresos que establezcan en su favor las leyes.
6. Que además, en términos del artículo 18, fracción IV de la misma Constitución local, los ayuntamientos se encuentran facultados para presentar, ante la Legislatura del Estado, diversas iniciativas de leyes o decretos que estimen pertinentes; en el caso particular, iniciativas de leyes de ingresos, mismas que serán aprobadas por el Congreso Local, de conformidad con el artículo 17, fracción X, de la norma legal invocada con antelación.
7. Que las leyes de ingresos de los municipios del Estado de Querétaro son disposiciones normativas en las que se determina anualmente el monto de los impuestos, contribuciones de mejoras, derechos, productos, aprovechamientos, participaciones, aportaciones e ingresos extraordinarios, que tendrá derecho a percibir cada una de las municipalidades del Estado; asimismo, contienen otras disposiciones de carácter general que tienen por objeto coordinar la recaudación de las contribuciones, tal como lo disponen los artículos 115, fracción IV de la Constitución Política de los Estados Unidos Mexicanos; 3 y 16 de la Ley de Hacienda de los Municipios del Estado de Querétaro, así como los diversos 28, 35 y 36 de la Ley para el Manejo de los Recursos Públicos del Estado de Querétaro y la Ley de Disciplina Financiera de las Entidades Federativas y los Municipios.

Aunado a ello, es menester del legislador local considerar los criterios establecidos por el máximo tribunal de la Nación, relativos a cada uno de los elementos señalados en el párrafo que antecede, a fin de fortalecer las determinaciones tomadas a través de todo el proceso legislativo que se desarrolla para la integración de la Ley de Ingresos de cada uno de los municipios, cito:

*“Época: Novena Época
Registro: 170741
Instancia: Pleno
Tipo de Tesis: Aislada
Fuente: Semanario Judicial de la Federación y su Gaceta
Tomo XXVI, Diciembre de 2007
Materia(s): Administrativa
Tesis: P. XXXIII/2007
Página: 20*

FINES EXTRAFISCALES. NO NECESARIAMENTE DERIVAN DE LA EXPOSICIÓN DE MOTIVOS DE LA LEY CORRESPONDIENTE O DEL PROCESO LEGISLATIVO QUE LE DIO ORIGEN, SINO QUE PUEDEN DEDUCIRSE DEL PRECEPTO QUE LOS ESTABLEZCA.

La Suprema Corte de Justicia de la Nación ha sostenido que tratándose de actos de autoridad legislativa, el requisito de fundamentación se satisface cuando aquella actúa dentro de los límites de las atribuciones que la Constitución Política de los Estados Unidos Mexicanos le confiere y la motivación se colma cuando las leyes que emite se refieren a relaciones sociales que deben regularse jurídicamente, sin que esto implique que todas y cada una de las disposiciones que integran los ordenamientos deban ser materia de una motivación específica, pues ello significaría una actividad materialmente imposible de llevar a cabo. Ahora bien, si de la simple lectura de una norma tributaria se advierte, prima facie, que está orientada a impulsar, conducir o desincentivar ciertas actividades o usos sociales, según sean considerados útiles o no para el desarrollo armónico del país, y los fines que pretende son fácilmente identificables en tanto se desprenden con claridad del propio precepto sin necesidad de hacer un complicado ejercicio de interpretación, es incuestionable que el juzgador puede sostener que el precepto relativo establece fines extrafiscales aunque sobre el particular no se haya hecho pronunciamiento alguno en la exposición de motivos o en el proceso legislativo respectivo.”

8. Que en ejercicio de sus facultades, el Ayuntamiento del Municipio de Ezequiel Montes, Qro., aprobó en Sesión Extraordinaria de Cabildo de fecha 25 de noviembre de 2024, su Iniciativa de Ley de Ingresos para el ejercicio fiscal 2025, la cual presentó en tiempo y forma ante este Poder Legislativo el 27 de noviembre de 2024, dando cumplimiento a lo ordenado en el artículo 35 de la Ley para el Manejo de los Recursos Públicos del Estado de Querétaro y 108 de la Ley Orgánica Municipal del Estado de Querétaro.
9. Que de acuerdo con los artículos 103 y 104 de la Ley Orgánica Municipal del Estado de Querétaro, la hacienda pública municipal se forma con los ingresos ordinarios y extraordinarios que determina anualmente la Legislatura con base en los ordenamientos fiscales aplicables. Para ello, se define como ingresos ordinarios a los impuestos, derechos, productos, aprovechamientos, contribuciones especiales y participaciones en ingresos que establezcan las leyes respectivas; y como extraordinarios, todos aquellos cuya percepción se autorice excepcionalmente para cubrir gastos eventuales o el importe de determinadas obras públicas; dentro de esta categoría quedan comprendidos los empréstitos o financiamientos adicionales.
10. Que en un ejercicio de estudio, análisis, recopilación de información, sustento y apoyo técnico de la presente Ley, se contó con la participación del representante de las finanzas públicas del Municipio de Ezequiel Montes, Qro., así como de la Entidad Superior de Fiscalización del Estado, en la Sesión de Comisión de Planeación y Presupuesto de fecha 04 de diciembre de 2024.
11. Que es indispensable la generación de ingresos que permitan al Municipio de Ezequiel Montes, Qro., la posibilidad de brindar a sus habitantes un nivel de calidad de vida, pues es indiscutible el auge del desarrollo que en diversos ámbitos está teniendo esta municipalidad, lo que genera y obliga a enfrentar grandes retos derivados de las múltiples necesidades del aumento constante en el crecimiento. En razón de ello, la presente norma debe traducirse en mejores servicios públicos, más seguridad e infraestructura urbana.

Así pues, estamos ante la idea del incremento de necesidades y satisfactores, así como la exigencia de obtención de recursos, manejo de medios y finalmente, el pago que será necesario para la ejecución de esas actividades. Ante ello, es evidente que el Municipio debe captar recursos financieros a través de diversas fuentes, entre ellas las contribuciones, productos y aprovechamientos que los particulares deberán aportar para el gasto público; toda vez que constituye una obligación para éstos, en términos del artículo 31, fracción IV, de nuestra Carta Magna.

12. Que no debe omitirse que la Constitución Federal reconoce el Principio de Libre Administración Hacendaria Municipal, en donde se introduce el concepto de autonomía como parte de los atributos del Municipio, y se concibe como potestad, que dentro de la noción de Estado en su amplio sentido pueden gozar los municipios de libertad para regir intereses peculiares de su vida interior, mediante normas y órganos de gobierno propios, contando así con la prerrogativa de libre administración para el manejo de sus recursos.

En concordancia con ello, fue el Pleno de la Suprema Corte de Justicia de la Nación quien emitió diversas interpretaciones que se consideran jurisprudencia y con cuyo contenido se refuerza lo expuesto y argumentado, como es el caso de la que a continuación se transcribe:

“HACIENDA MUNICIPAL. CONCEPTOS SUJETOS AL RÉGIMEN DE LIBRE ADMINISTRACIÓN HACENDARIA (ARTÍCULO 115, FRACCIÓN IV, DE LA CONSTITUCIÓN FEDERAL).



El artículo 115, fracción IV, de la Constitución Federal, establece que la hacienda municipal se formará de los rendimientos de los bienes que les pertenezcan, así como de las contribuciones y otros ingresos que las legislaturas establezcan a su favor, y en todo caso: a) Percibirán las contribuciones, incluyendo tasas adicionales, que establezcan los Estados sobre la propiedad inmobiliaria, de su fraccionamiento, división, consolidación, traslación y mejora así como las que tengan por base el cambio de valor de los inmuebles; b) Las participaciones federales, que serán cubiertas por la Federación a los Municipios con arreglo a las bases, montos y plazos que anualmente se determinen por las Legislaturas de los Estados; y, c) Los ingresos derivados de la prestación de servicios públicos a su cargo. De una interpretación armónica, sistemática y teleológica de la disposición constitucional, se concluye que la misma no tiende a establecer la forma en que puede integrarse la totalidad de la hacienda municipal, sino a precisar en lo particular aquellos conceptos de la misma que quedan sujetos al régimen de libre administración hacendaria, toda vez que, por una parte, la hacienda municipal comprende un universo de elementos que no se incluyen en su totalidad en la disposición constitucional y que también forman parte de la hacienda municipal y, por otra, la disposición fundamental lo que instituye, más que la forma en que se integra la hacienda municipal, son los conceptos de ésta que quedan comprendidos en el aludido régimen de libre administración hacendaria."

También son puntal para confirmar lo anteriormente señalado, los criterios que diversos Tribunales en materia de amparo sostienen, cuyos rubros indican:

- G. DEL PLENO DE LA SUPREMA CORTE DE JUSTICIA DE LA NACIÓN: LEYES DE INGRESOS. PUEDEN ESTABLECER IMPUESTOS CON TODOS SUS ELEMENTOS.**
- H. DE LA PRIMER SALA: LEY DE INGRESOS. LA CONSTITUCIÓN NO PROHÍBE QUE POR VIRTUD DE ÉSTA PUEDA MODIFICARSE UN ELEMENTO REGULADO PREVIAMENTE EN LA LEGISLACIÓN PROPIA DE ALGÚN IMPUESTO.**
- I. DEL TERCER TRIBUNAL COLEGIADO DEL SEGUNDO CIRCUITO: LEYES DE INGRESOS DE LA FEDERACION. PUEDEN DEROGAR LEYES FISCALES ESPECIALES.**

13. Que para otorgar mayor fortalecimiento a los ingresos municipales, se acordó aplicar como base del Impuesto Predial la tarifa "B", de acuerdo a las clasificaciones y criterios establecidos en el artículo 41 de la Ley de Hacienda de los Municipios del Estado de Querétaro.

14. Que ante una situación económica complicada, a nivel federal, también obliga a proponer un ordenamiento tributario con las adecuaciones, precisiones y modificaciones necesarias en materia de Derechos a fin de lograr un cobro más justo, eficiente y equitativo en relación al servicio prestado, con la debida certeza jurídica, además de considerar las problemáticas reales a las que se enfrenta la autoridad, ello principalmente en rubros importantes de recaudación como son los relacionados con la materia de Verificación por otorgamiento de Licencias Municipales de Funcionamiento, permisos municipales de funcionamiento o Placas de Empadronamiento Municipal de Funcionamiento, Desarrollo Urbano, Seguridad Pública y Tránsito Municipal, Servicios Públicos Municipales y Protección Civil.

15. Que es relevante mencionar que el Municipio ha tenido un fuerte impulso turístico en los últimos años debido a los paisajes naturales, riquezas culturales, sitios históricos y además de que en éste, se ubican las principales vinícolas del Estado, siendo un principal destino turístico la Delegación de Bernal. Razón por la cual el Plan Municipal de Desarrollo actual fija programas estratégicos para impulsar dicho sector, y la presente normatividad considera un ingreso para las erogaciones que derivan de los mismos.

16. Que bajo este contexto, y en materia de impuestos derivados de la contribución inmobiliaria, como en este caso lo es el Impuesto Sobre Traslado de Dominio que constituye uno de los pilares de los recursos propios, existen facultades derivadas del artículo 115, fracción IV de la Constitución Política de los Estados Unidos Mexicanos, para efecto de que los Ayuntamientos propongan a la Legislatura Local, las tasas, cuotas y tarifas aplicables a las bases para su determinación.

Siendo que para su validez constitucional es necesario que sus elementos esenciales como lo son el objeto, sujeto, base gravable, tasa o tarifa y la época de pago se encuentren consignados de manera expresa en la ley, conforme al artículo 31 fracción IV de nuestra Carta Magna, además de que constituye una obligación de los mexicanos contribuir al gasto público.

17. Que en este orden de ideas, y que en materia de Impuestos, el Impuesto Sobre Traslado de Dominio es uno de los conceptos que mayor incidencia tiene entre los componentes de los ingresos propios del Municipio de Ezequiel Montes, se propone mantener la misma tarifa establecida para el Ejercicio Fiscal 2022, es decir, una tasa del 3%, sustentando la misma en que la facultad impositiva en este rubro ha permanecido estática por más de 10 años, siendo que los municipios aledaños han incrementado o actualizado su tasa o tarifa entre un parámetro equivalente del 3.6 al 4.9%.

18. Que a fin de fomentar y mantener el nivel de cumplimiento de las obligaciones fiscales en materia de Impuesto Predial, y en beneficio de la economía de los ciudadanos, se conservan los mismos estímulos para aquellos contribuyentes que realizan el pago anual anticipado y en una sola exhibición del Impuesto Predial durante los meses de enero y febrero, otorgándoles una reducción del 20% y 8% en el importe del mismo, respectivamente.

Asimismo, y en apoyo a la población del Municipio de Ezequiel Montes, considerando el contexto económico nacional, se propone el no incremento en el cobro del Impuesto Predial para aquellos inmuebles que no fueron sujetos de algún movimiento catastral, ello, por el aumento en el Índice Inflacionario; esto se traduce, en mantener los mismos importes causados en el Ejercicio Fiscal anterior, lo que beneficiará directamente al presupuesto familiar y permitirá mantener los estándares de cumplimiento del tributo.

19. Que en cuanto a la prestación del Servicio de Alumbrado Público, es oportuno reiterar que los municipios tienen derecho a recibir los ingresos por la prestación de este servicio, por lo que corresponde a éstos proponer a la Legislatura del Estado las tarifas aplicables, mismas que son constitucionales al satisfacer los elementos esenciales del mismo, es decir, sujeto, objeto, base, tasa o tarifa e incluso época de pago, pero que además su naturaleza es acorde a los principios de equidad, legalidad, proporcionalidad y gasto público previstos en la fracción IV del artículo 31 constitucional.

Sobre este aspecto, cabe puntualizar que no obstante la circunstancia de que difícilmente puede apreciarse la existencia de un servicio individualizado en un destinatario concreto y más bien se trata de un servicio con carácter de universal dirigido a los habitantes del Municipio, tomando en cuenta que el derecho por servicio es una contribución que tiene su origen en la recepción por parte de los particulares de una actividad del Estado —en este caso del Municipio—, por la cual se genera una relación entre sus habitantes obligados al pago y la administración de aquél, que justifica precisamente dicha remuneración por ese concepto, debe estimarse que al determinarse con base al costo global generado por la prestación del servicio otorgado por el Municipio, se atiende a los postulados constitucionales que rigen en materia tributaria.

20. Que a través del Decreto publicado en el Diario Oficial de la Federación, en fecha 27 de enero de 2016, se ordenó la desindexación del Salario Mínimo como factor de cálculo, substituyéndose por la Unidad de Medida y Actualización (UMA) emitida por el Instituto Nacional de Estadística y Geografía (INEGI); estableciendo así que las obligaciones y supuestos denominados en unidades de medida y actualización se considerarán de monto determinado y se solventarán entregando su equivalente en Moneda Nacional.

Al efecto, deberá de multiplicarse el monto de la obligación o supuesto expresado en las citadas unidades, por el valor de la misma a la fecha correspondiente.

El Decreto antes referido, en su artículo Cuarto Transitorio dispone que el Congreso de la Unión, las Legislaturas de los Estados, la Asamblea Legislativa del Distrito Federal, así como las Administraciones Públicas Federal, Estatales, del Distrito Federal y Municipales, deberán realizar las adecuaciones que correspondan en las Leyes y ordenamientos de su competencia,



según sea el caso, en un plazo máximo de un año contado a partir de la entrada en vigor de dicho Decreto a efecto de eliminar las referencias al salario mínimo como unidad de cuenta, índice, base, medida o referencia, y sustituirías por las relativas a la Unidad de Medida y Actualización.

Así pues, debemos entender como Unidad de Medida y Actualización, la referencia económica en pesos para determinar la cuantía del pago de las obligaciones y supuestos previstos en las leyes.

En razón de lo antes expuesto, es que la presente Ley se emite de conformidad con los lineamientos federales aplicables en materia de Factor de Cálculo sobre base monetaria.

21. Que en cuanto a las Aportaciones y Participaciones Federales, éstas se determinaron conforme a la Ley de Coordinación Fiscal, la Ley de Coordinación Fiscal Estatal Intermunicipal del Estado de Querétaro, la Ley que Fija las Bases, Montos y Plazos conforme a las cuales se distribuirán las Participaciones Federales correspondientes a los Municipios del Estado de Querétaro, para el Ejercicio Fiscal 2025, y demás disposiciones aplicables.

22. Que las Participaciones y Aportaciones Federales forman parte integral de los ingresos del municipio en cada ejercicio fiscal. No obstante, para el ejercicio fiscal 2025, esos rubros son proyectados en montos estimados, debido a que en su determinación influyen diversos factores externos como lo son: el Presupuesto de Egresos por parte del Gobierno Federal y todas circunstancias que ello representa; la falta de elementos sólidos que doten de certeza al actuar del Municipio en la proyección de sus ingresos por concepto de participaciones y aportaciones y las obligaciones establecidas en normas del ámbito local, como son los plazos. No se debe omitir señalar que el actuar del Municipio debe ser con total responsabilidad, a fin de no romper el equilibrio presupuestario e incurrir en déficit que repercuta en la economía de los habitantes de este Municipio.

23. Que la presente Ley es un instrumento jurídico que refleja los recursos a obtener por el Municipio, sirviendo de base en la formulación de su Presupuesto de Egresos y como ordenamiento jurídico de observación básica y primordial que permite fiscalizar las cuentas públicas, es decir, conocer la debida aplicación de recursos, lo que constituye una garantía al gobernado en la recaudación y el ejercicio del gasto público.

24. Que debe tenerse presente la facultad del Congreso de la Unión, contenida en el artículo 73, fracción XXVIII, de la Constitución Política de los Estados Unidos Mexicanos, para expedir las leyes en materia de Contabilidad Gubernamental que regirán la contabilidad, para expedir leyes en materia de contabilidad pública y la presentación homogénea de información financiera, de ingresos y egresos, así como patrimonial para la Federación, los Estados, los Municipios y las demarcaciones territoriales de la Ciudad de México, a fin de garantizar su armonización a nivel nacional y establecer los criterios generales que regirán la Contabilidad Gubernamental y la emisión de información financiera de los entes públicos.

25. Que en cumplimiento a dicha disposición, se expidió la Ley General de Contabilidad Gubernamental, la cual continúa vigente y que tiene por objeto establecer los criterios generales que regirán la Contabilidad Gubernamental y la emisión de información financiera de los entes públicos, con el fin de lograr su adecuada armonización, ello con miras de facilitar el registro y la fiscalización de los activos, pasivos, ingresos y gastos, así como contribuir a medir la eficacia, economía y eficiencia del gasto e ingreso público.

La mencionada Ley es de observancia obligatoria para los Ayuntamientos y las entidades de la administración pública paramunicipal. De la misma manera, los gobiernos estatales deberán coordinarse con los municipales para que éstos armonicen su contabilidad, con base en las disposiciones de dicho ordenamiento, ya que los objetivos esenciales son incrementar la calidad del gasto, fortalecer la transparencia y la rendición de cuentas.

26. Que para el registro de las operaciones presupuestarias y contables, los entes públicos deberán ajustarse a sus respectivos catálogos de cuentas, cuyas listas estarán alineadas tanto conceptualmente como en sus principales agregados al plan de cuentas que se emita, agregando que esas cuentas serán aprobadas en los municipios por la unidad administrativa competente en materia de contabilidad gubernamental que corresponda en cada caso.

27. Que el espíritu de la Ley General de Contabilidad Gubernamental es que la información contable mantenga estricta congruencia con la información presupuestaria, control de inventarios, integración de la información financiera, sistematización que permita la obtención de información clara, concisa, oportuna y veraz y registros contables en cuentas específicas del activo; en ese contexto y dada la relevancia de esta norma general, la presente Ley continúa observando los principios y lineamientos obligatorios en dicha materia.

28. Que con fechas 27 de abril del 2016, 30 de enero de 2018 y 10 mayo de 2022, se publicaron respectivamente en el Diario Oficial de la Federación, la Ley de Disciplina Financiera de las Entidades Federativas y de los Municipios y diversas reformas a dicho ordenamiento, mismas que tienen como finalidad establecer los criterios generales de responsabilidad hacendaria y financiera que regirán a las Entidades Federativas y los Municipios, así como sus respectivos entes públicos, para un manejo sostenible de sus finanzas.

29. Que en estricto apego al cumplimiento de la Ley General de Contabilidad Gubernamental y la Ley de Disciplina Financiera de las Entidades Federativas y los Municipios, se atienden los criterios emitidos por el Consejo Nacional de Armonización Contable, que buscan homologar conceptualmente la integración de los conceptos, de igual manera se adjuntan a la presente Ley los anexos correspondientes a los formatos 7A y 7C.

Por lo anteriormente expuesto y fundado, sometemos a la aprobación de esta Representación Popular, los siguientes:

PUNTOS RESOLUTIVOS

Resolutivo Primero. La Comisión de Planeación y Presupuesto aprueba y propone a este Honorable Pleno apruebe, con modificaciones, la **"Iniciativa de Ley de Ingresos del Municipio de Ezequiel Montes, Qro., para el Ejercicio Fiscal 2025"**.

Resolutivo Segundo. La Ley aprobada queda en los siguientes términos:

LEY DE INGRESOS DEL MUNICIPIO DE EZEQUIEL MONTES, QRO., PARA EL EJERCICIO FISCAL 2025.

Artículo 1. En el ejercicio fiscal comprendido entre el 1° de enero y el 31 de diciembre del 2025, los ingresos del Municipio de Ezequiel Montes, Qro., estarán integrados conforme lo establecido en la Ley de Hacienda de los Municipios del Estado de Querétaro, Ley de Disciplina Financiera de las Entidades Federativas y los Municipios y demás normatividad emitida por el Consejo Nacional de Armonización Contable, así como de los previstos por la presente Ley.

Artículo 2. Los ingresos para el ejercicio fiscal 2025, se conformarán de la siguiente manera:

CONCEPTO	IMPORTE
Impuestos	\$30,925,000.00
Contribuciones de Mejoras	\$0.00
Derechos	\$20,602,300.00
Productos	\$1,700,000.00
Aprovechamientos	\$12,210,000.00
Ingresos por la Venta de Bienes, Prestación de Servicios y Otros Ingresos	\$0.00
Total de Ingresos Propios	\$65,437,300.00



Participaciones, Aportaciones Convenios, Incentivos Derivados de la Colaboración Fiscal y Fondos Distintos de Aportaciones	\$245,951,114.00
Transferencias, Asignaciones, Subsidios y Subvenciones	\$0.00
Total Participaciones, Aportaciones, Convenios, Incentivos Derivados de la Colaboración Fiscal y Fondos Distintos de Aportaciones, Transferencias, Asignaciones, Subsidios y Subvenciones	\$245,951,114.00
Ingresos Derivados de Financiamiento	\$0.00
Total de Ingresos Derivados de Financiamiento	\$0.00
Financiamiento Propio	\$18,000,000.00
Total de Ingresos de Financiamiento Propio	\$18,000,000.00
Total de Ingresos para el Ejercicio 2025	\$329,388,414.00

Artículo 3. Se percibirán ingresos por los siguientes Impuestos:

CONCEPTO	IMPORTE
IMPUESTOS SOBRE LOS INGRESOS	\$250,000.00
Impuesto de Entrenamientos Públicos Municipales	\$250,000.00
IMPUESTOS SOBRE EL PATRIMONIO	\$22,650,000.00
Impuesto Predial	\$12,300,000.00
Impuesto Sobre Traslado de Dominio	\$10,000,000.00
Impuesto sobre Fraccionamientos, Condominios, Fusión, Subdivisión y Relotificación de Predios	\$350,000.00
ACCESORIOS DE IMPUESTOS	\$1,200,000.00
OTROS IMPUESTOS	\$3,825,000.00
Impuesto para Educación y Obras Públicas Municipales	\$3,825,000.00
IMPUESTOS NO COMPRENDIDOS EN LA LEY DE INGRESOS VIGENTE, CAUSADOS EN EJERCICIOS FISCALES ANTERIORES, PENDIENTES DE LIQUIDACIÓN O PAGO	\$3,000,000.00
Impuestos no comprendidos en la Ley de Ingresos vigente, causados en Ejercicios fiscales anteriores, pendientes de liquidación o pago	\$3,000,000.00
Total de Impuestos	\$30,925,000.00

Artículo 4. Se percibirán ingresos por las siguientes Contribuciones de Mejoras:

CONCEPTO	IMPORTE
CONTRIBUCIONES DE MEJORAS	\$0.00
Contribuciones de Mejoras por Obras Públicas	\$0.00
CONTRIBUCIONES DE MEJORAS NO COMPRENDIDOS EN LA LEY DE INGRESOS VIGENTE, CAUSADOS EN EJERCICIOS FISCALES ANTERIORES, PENDIENTES DE LIQUIDACIÓN O PAGO	\$0.00
Contribuciones de Mejoras no comprendidos en la Ley de Ingresos vigente, causados en Ejercicios Fiscales anteriores, pendientes de liquidación o pago	\$0.00
Total de Contribuciones de Mejoras	\$0.00

Artículo 5. Se percibirán ingresos por los siguientes Derechos:

CONCEPTO	IMPORTE
DERECHOS POR EL USO, GOCE, APROVECHAMIENTO, EXPLOTACIÓN DE BIENES DEL DOMINIO PÚBLICO	\$6,350,000.00
Uso, goce, aprovechamiento o explotación de bienes del dominio público	\$6,350,000.00
DERECHOS POR LA PRESTACIÓN DE SERVICIOS	\$14,252,300.00
Por los servicios prestados relacionados con la obtención o revalidación de la Licencia Municipal de Funcionamiento	\$3,700,000.00
Por los servicios prestados por diversos conceptos relacionados con Construcciones y Urbanizaciones	\$2,155,800.00
Por el Servicio de Agua Potable, Alcantarillado y Saneamiento	\$0.00
Por el Servicio de Alumbrado Público	\$3,800,000.00
Por los servicios prestados por el Registro Civil	\$950,000.00
Por los servicios prestados por la dependencia encargada de la Seguridad Pública, Policía y Tránsito Municipal	\$25,000.00
Por los servicios prestados por la dependencia encargada de los Servicios Públicos Municipales	\$185,000.00
Por los servicios prestados por los panteones municipales	\$18,000.00
Por los servicios prestados por el Rastro Municipal	\$1,600,000.00
Por los servicios prestados en mercados municipales	\$226,000.00
Por los servicios prestados por la Secretaría del Ayuntamiento	\$70,500.00
Por el servicio de Registro de Fierros Quemadores y su renovación	\$0.00
Por los servicios prestados por otras autoridades municipales	\$1,522,000.00
ACCESORIOS DE DERECHOS	\$0.00
OTROS DERECHOS	\$0.00
DERECHOS NO COMPRENDIDOS EN LA LEY DE INGRESOS VIGENTE, CAUSADOS EN EJERCICIOS FISCALES ANTERIORES, PENDIENTES DE LIQUIDACIÓN O PAGO	\$0.00
Derechos no comprendidos en la Ley de Ingresos vigente, causados en Ejercicios Fiscales anteriores, pendientes de liquidación o pago	\$0.00
Total de Derechos	\$20,602,300.00

Artículo 6. Se percibirán ingresos por los siguientes Productos:

CONCEPTO	IMPORTE
PRODUCTOS	\$1,700,000.00
Productos	\$1,700,000.00
PRODUCTOS NO COMPRENDIDOS EN LA LEY DE INGRESOS VIGENTE, CAUSADOS EN EJERCICIOS FISCALES ANTERIORES, PENDIENTES DE LIQUIDACIÓN O PAGO	\$0.00
Productos no comprendidos en la Ley de Ingresos vigente, causados en Ejercicios Fiscales anteriores, pendientes de liquidación o pago	\$0.00
Total de Productos	\$1,700,000.00



Artículo 7. Se percibirán ingresos por los siguientes Aprovechamientos:

CONCEPTO	IMPORTE
APROVECHAMIENTOS	\$12,210,000.00
Aprovechamientos	\$12,210,000.00
Aprovechamientos Patrimoniales	\$0.00
Accesorios de Aprovechamientos	\$0.00
APROVECHAMIENTOS NO COMPRENDIDOS EN LA LEY DE INGRESOS VIGENTE, CAUSADOS EN EJERCICIOS FISCALES ANTERIORES, PENDIENTES DE LIQUIDACIÓN O PAGO	\$0.00
Aprovechamientos no comprendidos en la Ley de Ingresos vigente, causados en Ejercicios Fiscales anteriores, pendientes de liquidación o pago	\$0.00
Total de Aprovechamientos	\$12,210,000.00

Artículo 8. Para el ejercicio fiscal de 2025, los Ingresos por la Venta de Bienes y Prestación de Servicios de Organismos Descentralizados, y otros ingresos, se estiman por las cantidades que a continuación se presentan:

CONCEPTO	IMPORTE
INGRESOS POR LA VENTA DE BIENES Y PRESTACIÓN DE SERVICIOS DE ORGANISMOS DESCENTRALIZADOS	\$0.00
Sistema Municipal para el Desarrollo Integral de la Familia	\$0.00
Instituto Municipal de la Juventud	\$0.00
Instituto Municipal de la Mujer	\$0.00
Otros	\$0.00
INGRESOS DE OPERACIÓN DE ENTIDADES PARAMUNICIPALES EMPRESARIALES	\$0.00
Ingresos de operación de Entidades Paramunicipales Empresariales	\$0.00
INGRESOS POR LA VENTA DE BIENES Y SERVICIOS PRODUCIDOS EN ESTABLECIMIENTOS DEL GOBIERNO CENTRAL	\$0.00
Ingresos por la Venta de Bienes y Servicios de Organismos Producidos en Establecimientos del Gobierno Central	\$0.00
Total de Ingresos por Venta de Bienes, Prestación de Servicios y Otros Ingresos	\$0.00

Artículo 9. De conformidad con las disposiciones contenidas en la Ley de Hacienda de los Municipios del Estado de Querétaro, y en la Ley de Coordinación Fiscal, se estiman percibir ingresos por las siguientes Participaciones, Aportaciones, Convenios, Incentivos Derivados de la Colaboración Fiscal y Fondos Distintos de Aportaciones:

CONCEPTO	IMPORTE
PARTICIPACIONES	\$162,953,186.00
Fondo General de Participaciones	\$105,838,888.00
Fondo de Fomento Municipal	\$31,162,315.00
Por el Impuesto Especial Sobre Producción y Servicios	\$2,444,819.00
Fondo de Fiscalización y Recaudación	\$9,824,363.00
Incentivos a la Venta Final de Gasolinas y Diésel	\$1,532,435.00
Por el Impuesto Federal Sobre Tenencia o Uso de Vehículos	\$0.00
Fondo de compensación del Impuesto Sobre Automóviles Nuevos	\$310,033.00
Incentivos por el Impuesto Sobre Automóviles Nuevos	\$2,513,986.00
Impuesto por la Venta de Bienes cuya enajenación se encuentra gravada por la Ley del Impuesto Especial sobre Producción y Servicios	\$391,998.00
Reserva de Contingencia	\$0.00
Otras Participaciones	\$0.00
I.S.R. Incentivos por la enajenación de bienes inmuebles Art.126	\$632,901.00
Fondo I.S.R.	\$8,301,448.00
APORTACIONES	\$82,997,928.00
Fondo de Aportaciones para la Infraestructura Social Municipal	\$37,026,116.00
Fondo de Aportaciones para el Fortalecimiento de los Municipios y de las Demarcaciones Territoriales del Distrito Federal	\$45,971,812.00
CONVENIOS	\$0.00
Convenios	\$0.00
INCENTIVOS DERIVADOS DE LA COLABORACIÓN FISCAL	\$0.00
Incentivos Derivados de la Colaboración Fiscal	\$0.00
FONDOS DISTINTOS DE APORTACIONES	\$0.00
Fondos Distintos de Aportaciones	\$0.00
Total de Participaciones, Aportaciones, Convenios, Incentivos derivados de la Colaboración Fiscal y Fondos Distintos de Aportaciones	\$245,951,114.00

Artículo 10. Se percibirán Ingresos por las Transferencias y Asignaciones, Subsidios y Subvenciones:

CONCEPTO	IMPORTE
Transferencias y Asignaciones	\$0.00
Subsidios y Subvenciones	\$0.00
Total de Transferencias, Asignaciones, Subsidios y Subvenciones	\$0.00



Artículo 11. Se percibirán ingresos derivados de Financiamiento, por los siguientes conceptos:

CONCEPTO	IMPORTE
INGRESOS DERIVADOS DE FINANCIAMIENTO	
Endeudamiento Interno	\$0.00
Endeudamiento Externo	\$0.00
Financiamiento Interno	\$0.00
Total de Ingresos derivados de Financiamiento	\$0.00

Artículo 12. De conformidad con lo establecido con la Ley para el Manejo de los Recursos Públicos del Estado de Querétaro, el Financiamiento Propio previsto al inicio del ejercicio fiscal 2025, se integra por:

CONCEPTO	IMPORTE
Financiamiento Propio	
Transferencias Federales Etiquetadas	\$0.00
Transferencias Estatales Etiquetadas	\$0.00
Disponibilidades	\$18,000,000.00
Total de Ingresos de Financiamiento Propio	\$18,000,000.00

Sección Primera
Impuestos

Artículo 13. El Impuesto de Entretenimientos Públicos Municipales se causará y pagará de acuerdo a lo siguiente:

Objeto.

Es objeto de este Impuesto, el ingreso que se obtenga por la realización de funciones de teatro, circo, lucha libre y boxeo, corridas de toros, espectáculos deportivos, torneos charros, jaripeos, eventos de vendimia, eventos culturales, eventos ecuestres, audiciones y espectáculos musicales o de cualquier otro tipo con cuota de admisión y la explotación de aparatos electromecánicos, mecánicos, electrónicos y otros similares accionados o no por monedas, que se realicen en el territorio del Municipio de Ezequiel Montes, Qro.

Sujeto.

Son sujetos de este Impuesto las personas físicas y morales que habitual o eventualmente obtengan ingresos con motivo de las actividades previstas en el párrafo anterior.

Base, causación y época de pago.

Este Impuesto se causará y pagará en el momento en que se perciban los ingresos obtenidos por el importe del uso o de boletaje vendido y su base será el monto total de los mismos.

Tarifa.

- I. Sobre el importe del uso o de boletaje vendido, causará y pagará:

1. Por cada evento se pagará:

CONCEPTO	TASA %
Por cada evento o espectáculo	8
Por cada función de circo y obra de teatro	4

Para desarrollar cualquier evento, todo el boletaje incluyendo cortesías deberá ser sellado por el área correspondiente del Municipio.

Ingreso anual estimado por este rubro \$250,000.00

2. Los eventos en los cuales no sea emitido el boletaje o bien sea sin costo, sólo pagarán el derecho correspondiente por concepto de permiso, el cual se causará:

AFORO	UMA
De 1 a 300	De 100 a 200
De 301 a 500	De 201 a 300
De 501 a 1000	De 301 a 500
De 1001 en adelante	De 501 a 1000

No se otorgará permiso para la realización de los conceptos previstos con anterioridad, si el organizador presenta algún adeudo por este impuesto, derivado de un evento o espectáculo realizado con anterioridad.

Los propietarios de los inmuebles en donde se efectúen los espectáculos públicos, serán responsables solidarios del pago de Impuesto, cuando los contribuyentes no hayan dado cumplimiento a lo establecido en la presente Sección.

El presente Impuesto se pagará dentro de los 5 días hábiles siguientes a la fecha de realización del evento o la terminación de la temporada, entendiéndose por temporada, aquellos eventos que se lleven a cabo de manera diaria e ininterrumpida por un lapso de tiempo.

Ingreso anual estimado por este rubro \$0.00



Ingreso anual estimado por esta fracción \$250,000.00

- II. Se exceptúan de la fracción anterior los siguientes entretenimientos públicos municipales, los cuales pagarán el Impuesto de manera diaria, mensual o anual; o bien, por el periodo autorizado, se causará y pagará según se especifica a continuación:

CONCEPTO	PERIODO DE PAGO	UMA
Discotecas u otros establecimientos que cuenten con autorización para llevar a cabo espectáculos públicos de manera permanente	Anual	De 1.25 a 25.00
Pistas de bailes (aplica exclusivamente para restaurantes y bares)	Anual	De 1.25 a 25.00
Billares por mesa	Anual	De 1.25 a 3.75
Máquinas de videojuego, juegos montables de monedas, destreza, entretenimiento y similares, por cada una (se exceptúan de apuesta y juegos de azar), excepto máquinas despachadoras de productos consumibles y otros, cada una	Anual	De 1.25 a 37.50
Mesas de futbolitos y demás juegos de mesa, por cada uno	Anual	De 1.25 a 37.50
Sinfonolas (por cada una)	Anual	De 1.25 a 37.50
Juegos Inflables (por cada juego)	Anual	De 1.25 a 37.50
Juegos mecánicos por cada día y por cada uno cuando se ubiquen en predios particulares	Anual	De 1.25 a 37.50

Los pagos contenidos en la presente fracción se deberán pagar al realizar la renovación o expedición de la Licencia Municipal de Funcionamiento o Placa de Empadronamiento Municipal de Funcionamiento.

Ingreso anual estimado por esta fracción \$0.00

El cobro del Impuesto de Entretenimiento Público Municipal contenido en la fracción II de este artículo, será de forma proporcional de acuerdo al mes en que se realice el trámite correspondiente ante la dependencia encargada de regular, vigilar y expedir las Licencias de Funcionamiento Municipal o Placas de Empadronamiento Municipal de Funcionamiento.

El promotor de los eventos que tengan uso de juegos mecánicos deberá presentar ante la Secretaría de Tesorería y Finanzas del Municipio, por lo menos cinco días hábiles anteriores a la fecha del mismo, la autorización que le haya sido expedida por la Secretaría General del Ayuntamiento.

Cuando por caso fortuito o fuerza mayor, no puedan ser instalados o no puedan funcionar los juegos mecánicos, no se hará el cobro correspondiente al impuesto, debiendo el interviniente designado, levantar acta circunstanciada pormenorizando las causas que originaron dicha situación.

La Secretaría de Tesorería y Finanzas del Municipio estará facultada para requerir la información necesaria a los terceros que intervengan en la venta del boletaje del objeto de este impuesto, cuando ésta se haya efectuado por medios electrónicos; lo anterior a efecto de poder contar con los medios pertinentes para los actos de fiscalización y ejercicio de facultades de comprobación.

Ingreso anual estimado por este artículo \$250,000.00

Artículo 14. El Impuesto Predial se causará y pagará conforme a lo establecido en la Ley de Hacienda de los Municipios del Estado de Querétaro, constituyéndose las tablas de valores unitarios de suelo y construcciones aprobados por la Legislatura, para el ejercicio fiscal de que se trate, el factor que sirva para el cálculo de la base gravable de este Impuesto.

A la base del impuesto se le aplicará la tarifa anual que se indica a continuación:

TIPO	TARIFA (al millar)
Predio Urbano edificado	1.6
Predio Urbano baldío	8
Predio rústico	1.2
Predio de fraccionamiento en proceso de ejecución	1.6
Predio de reserva urbana	1.4
Predio de producción agrícola, con dominio pleno que provenga de ejido	0.2

Ingreso anual estimado por este artículo \$12,300,000.00

Artículo 15. El Impuesto Sobre Traslado de Dominio de Inmuebles se causará, determinará y pagará conforme a los siguientes elementos:

Objeto.

Es objeto del Impuesto Sobre Traslado de Dominio, la adquisición de inmuebles que consistan en el suelo o en el suelo y las construcciones adheridas a él, ubicados en el territorio del Municipio de Ezequiel Montes, Qro; así como los derechos relacionados con los mismos.

Sujeto.

Son sujetos del Impuesto sobre Traslado de Dominio de Inmuebles, las personas físicas o morales que adquieran inmuebles que consistan en el suelo o en el suelo y las construcciones adheridas a él, ubicados en el territorio del Municipio de Ezequiel Montes, Qro; así como los derechos relacionados con los mismos.

Tratándose de la adquisición de un terreno, el cual tenga construcción al momento del acto o del otorgamiento del contrato respectivo, el adquirente deberá acreditar con la documentación oficial que las construcciones o mejoras fueron hechas por él, de lo contrario, éstas quedarán también gravadas por este Impuesto en los términos de la presente Ley, ya que se considerará que no solamente se transmitió el terreno sin construir, sino también la construcción misma.

Base.



Será base gravable de este Impuesto, el valor mayor que resulte entre el valor de operación y el valor comercial del inmueble a la fecha de operación, este último determinado por el avalúo para fines hacendarios practicado por tasador autorizado por el Poder Ejecutivo del Estado de Querétaro, el cual tendrá vigencia de un año a partir de su emisión; o en tratándose de la primera adquisición de parcelas sobre las que se hubiere adoptado el dominio pleno, por el avalúo practicado en los términos de la Ley Agraria.

Cuando no se pacte precio o monto de la operación, el Impuesto se calculará tomando en cuenta el valor comercial, conforme al párrafo anterior.

En la adquisición de bienes por remate, el avalúo para fines hacendarios deberá referirse a la fecha en que quede firme la aprobación del mismo.

Supuestos Gravados.

Para los efectos de este artículo, son supuestos legales de causación del Impuesto, los considerados por el artículo 62 de la Ley de Hacienda de los Municipios del Estado de Querétaro.

Supuestos No Gravados.

Para los efectos de este artículo, son supuestos legales de no causación del impuesto, los considerados por el artículo 63 de la Ley de Hacienda de los Municipios del Estado de Querétaro.

Época de Pago.

El pago del Impuesto deberá hacerse dentro de los quince días hábiles siguientes a aquel en que se realice cualquiera de los supuestos que a continuación se señalan:

- A) Cuando el acto se eleve a escritura pública, el plazo comenzará a contarse a partir de que el acto quede perfeccionado con la firma de los otorgantes, razón por la cual los Notarios están obligados a dejar constancia del día y hora en que se realice la firma;
- B) A los tres años de la muerte del autor de la sucesión si transcurrido dicho plazo no se hubiera llevado a cabo la adjudicación, así como al cederse los derechos hereditarios o al enajenarse bienes por la sucesión. En estos últimos casos, el Impuesto correspondiente a la adquisición por causas de muerte, se causará en el momento en que se realice la cesión o la enajenación independientemente del que se cause por el cesionario o por el adquirente;
- C) Tratándose de adquisiciones efectuadas a través de fideicomisos, cuando se actualicen los siguientes supuestos:
 - 1. En el acto que el fideicomitente designa o se obliga a designar fideicomisario diverso de él, siempre que no tenga derecho a readquirir del fiduciario los bienes.
 - 2. El acto en el que el fideicomitente pierda el derecho a readquirir los bienes del fiduciario, si se hubiera reservado tal Derecho.
- D) A los tres meses de que haya quedado firme la resolución judicial de prescripción positiva o información de dominio;
- E) Cuando se constituya o adquiera el usufructo o la nuda propiedad;
- F) Tratándose de adjudicaciones por remate, a los seis meses posteriores a la fecha en que haya quedado firme la resolución que apruebe el remate en cuestión;
- G) A la fecha del contrato por el que se realice la transmisión de propiedad o derechos sobre la misma, por cualquier documento de carácter privado, en la que conste cualquiera de los supuestos referidos en el artículo 62 de la Ley de Hacienda de los Municipios del Estado de Querétaro; y
- H) En los contratos en los que la condición suspensiva consista en el otorgamiento de un crédito para adquisición, que celebre con instituciones bancarias o financieras, organismos públicos o similares, el momento en que se firme la escritura pública de adquisición.

Tarifa.

El Impuesto Sobre Traslado de Dominio a cargo de los contribuyentes, se determinará y pagará aplicando la tasa del 3% sobre la base gravable.

Las declaraciones deberán acompañarse del avalúo para fines hacendarios, a excepción de los casos previstos en el artículo 63 de la Ley de Hacienda de los Municipios del Estado de Querétaro.

Asimismo, se les agregará el recibo de pago de Impuesto Predial a la fecha de operación y cualquier otro gravamen fiscal derivados de los bienes inmuebles, expedidos dentro de los seis meses anteriores a la fecha de presentación del aviso de traslado de dominio ante las oficinas de la Dirección de Catastro o de la Secretaría de Tesorería y Finanzas del Municipio; o bien, se podrá exhibir constancia de no adeudo de Impuesto Predial, siempre y cuando el inmueble se encuentre al corriente dentro del plazo señalado.

Será requisito esencial para el empadronamiento de cambio de propietario ante la Dirección de Catastro, la presentación del recibo de pago del Impuesto Sobre Traslado de Dominio.

Ingreso anual estimado por este artículo \$10,000,000.00

Artículo 16. El Impuesto Sobre Fraccionamientos, Condominios, Fusión, Subdivisión y Relotificación de Predios, se causará, determinará, liquidará y pagará conforme lo siguiente:

- I. El Impuesto sobre la realización de Fraccionamientos o Condominios, se causará y pagará de acuerdo a los siguientes elementos:

Objeto.

Es objeto de este Impuesto la realización de Fraccionamientos o Condominios, en los términos del Código Urbano del Estado de Querétaro y demás disposiciones legales aplicables.

Sujeto.

Son sujetos de este Impuesto las personas que efectúen Fraccionamientos o Condominios, conforme las disposiciones establecidas en el Código Urbano del Estado de Querétaro.

Base y Tarifa.

El Impuesto se causará por metro cuadrado de la superficie vendible, según el tipo de fraccionamiento o condominio, de acuerdo con la siguiente tarifa:



USO/TIPO	UMA X M2
Habitacional Campestre (Hasta H05)	0.034
Habitacional Residencial (mayor a H05 y menor o igual a H1)	0.018
Habitacional Medio (mayor a H1 y menor o igual a H2)	0.018
Habitacional Popular (mayor a H2)	0.018
Comerciales y otros usos no especificados	0.018
Industria Pequeña	0.018
Industria Mediana	0.018
Industria Pesada o Grande	0.034
Mixto	0.018

Causación.

Se entiende que se está obligado al pago este Impuesto, al momento de la autorización del fraccionamiento o condominio por la autoridad municipal competente.

Época de Pago.

El pago por el presente concepto, se realizará dentro de los quince días posteriores a la autorización emitida por la autoridad municipal competente.

No podrá surtir sus efectos jurídicos y materiales, el hecho generador de este Impuesto sobre el bien inmueble correspondiente, hasta en tanto no se realice o se acredite haber realizado el pago por el concepto causado.

Ingreso anual estimado por esta fracción \$0.00

- II. El Impuesto por Subdivisión se causará y pagará de acuerdo a los siguientes elementos:

Objeto.

Es objeto de este Impuesto la realización de la Subdivisión de terrenos urbanos, en los términos del Código Urbano del Estado de Querétaro y demás disposiciones legales aplicables.

Sujeto.

Son sujetos de este Impuesto las personas que efectúen subdivisiones de terrenos urbanos, conforme las disposiciones establecidas en el Código Urbano del Estado de Querétaro.

El adquirente de un terreno urbano resultante de una subdivisión será responsable solidario del pago de dicho Impuesto.

Base.

En la subdivisión, el Impuesto se calculará sobre el valor de la fracción objeto de la subdivisión, determinado por avalúo para fines hacendarios practicado por tasador autorizado por el Poder Ejecutivo del Estado de Querétaro, mismo que será presentado por el particular.

Causación.

Para el caso de las subdivisiones, se entiende que se está obligado al pago de este Impuesto una vez obtenida la autorización correspondiente por parte de la autoridad municipal competente.

Tarifa.

En la subdivisión, el Impuesto se calculará aplicando al valor de la fracción subdividida resultante, una tasa equivalente al 50% de la que se fije para calcular el pago del Impuesto sobre Traslado de Dominio.

Época de Pago.

El presente Impuesto deberá pagarse dentro de los quince días posteriores a dicha autorización.

No podrá surtir sus efectos jurídicos y materiales, el hecho generador de este Impuesto sobre el bien inmueble correspondiente, hasta en tanto no se realice o se acredite haber realizado el pago por el concepto causado.

Ingreso anual estimado por esta fracción \$350,000.00

- III. El Impuesto por Fusión se causará y pagará de acuerdo a los siguientes elementos:

Objeto.

Es objeto de este Impuesto la realización de fusiones de terrenos urbanos, en los términos del Código Urbano del Estado de Querétaro y demás disposiciones legales aplicables.

Sujeto.

Son sujetos de este Impuesto las personas que efectúen fusiones de predios, conforme las disposiciones establecidas en el Código Urbano del Estado de Querétaro.

En el supuesto de fusionar, inmuebles propiedad de distintos sujetos pasivos, aplicará también en su caso los elementos relativos al Impuesto Sobre Traslado de Dominio y las disposiciones correspondientes a la constitución de copropiedad.



Base.

El Impuesto se calculará sobre el valor de cada una de las fracciones o predios fusionados, objeto de los movimientos del inmueble.

El valor será determinado por el avalúo que para fines hacendarios practique el tasador autorizado por el Poder Ejecutivo del Estado de Querétaro, el cual será presentado por el particular.

Causación.

Para el caso de las fusiones, se entiende que se está obligado al pago de este impuesto una vez obtenida la autorización correspondiente por parte de la autoridad municipal competente.

Tarifa.

El Impuesto se calculará aplicando al valor determinado por el avalúo para fines hacendarios, una tasa equivalente al 50% de la que se fije para calcular el pago del Impuesto sobre Traslado de Dominio.

Época de Pago.

El presente Impuesto deberá pagarse dentro de los quince días posteriores a dicha autorización.

No podrá surtir sus efectos jurídicos y materiales, el hecho generador de este Impuesto sobre el bien inmueble correspondiente, hasta en tanto no se realice o se acredite haber realizado el pago por el concepto causado.

Ingreso anual estimado por esta fracción \$0.00

IV. El Impuesto por Relotificación se causará y pagará conforme lo siguiente:**Causación.**

Es objeto de este Impuesto la realización de relotificaciones, cuando de éstas surjan diversas fracciones de las que en un inicio se autorizaron, en los términos del Código Urbano del Estado de Querétaro y demás disposiciones legales aplicables.

Son sujetos de este Impuesto las personas que efectúen relotificaciones en fraccionamientos, predios urbanos y que de ellos originen diversas fracciones adicionales a las autorizadas, conforme las disposiciones establecidas en el Código Urbano del Estado de Querétaro.

Para el caso de la relotificación de predios, se entiende que se está obligado al pago de este Impuesto, una vez obtenida la autorización para la relotificación del predio correspondiente, debiendo efectuar el pago por el presente concepto, dentro de los quince días posteriores a dicha autorización.

Base, Tarifa y Época de Pago.

El Impuesto por Relotificación, causará y pagará por el monto equivalente a 0.21 UMA por metro cuadrado de cada lote que a través de la autorización de relotificación haya modificado su superficie, uso, destino, altura, número de viviendas, número de unidades privativas, restricciones, medidas, colindancias y cualquier otra especificación que en la autorización previa de lotificación no haya sido contemplada y autorizada.

Ingreso anual estimado por esta fracción \$0.00

Ingreso anual estimado por este artículo \$350,000.00

Artículo 17. Sobre los diferentes impuestos y derechos previstos en Leyes de Ingresos de ejercicios anteriores al 2020, se causará y pagará el Impuesto para Educación y Obras Públicas Municipales, a razón de una cantidad equivalente al 25% sobre su base gravable, el entero de este Impuesto se hará en el momento en que sean cubiertos dichos impuestos y derechos.

Para el Impuesto Predial seguirá causándose el Impuesto para Educación y Obras Públicas Municipales durante el ejercicio fiscal 2025 así como para los Ejercicios fiscales anteriores a éste, a razón de una cantidad equivalente al 25% sobre su base gravable conforme a lo preceptuado en la Ley de Hacienda de los Municipios del Estado de Querétaro.

Para los impuestos de Entretenimientos Públicos Municipales, de Traslado de Dominio y Sobre Fraccionamientos, Condominios, Fusión, Subdivisión y Relotificación, así como derechos generados en el ejercicio fiscal 2025, no se causará el Impuesto para Educación y Obras Públicas Municipales.

Ingreso anual estimado por este artículo \$3,825,000.00

Artículo 18. Cuando no se cubran las contribuciones a cargo del fisco municipal y no se paguen en la fecha establecida en las disposiciones fiscales, el monto de las mismas se actualizará desde el mes en que se debió hacer el pago y hasta que el mismo se efectúe, determinándose su cálculo conforme a lo dispuesto en el Código Fiscal del Estado de Querétaro.

Las cantidades actualizadas conservan la naturaleza jurídica que tenían antes de la actualización.

La falta de pago de un crédito fiscal en la fecha o plazo fijado, determinará que el crédito sea exigible a través del procedimiento administrativo de ejecución, constituyéndose como accesorios de la contribución y participando de su naturaleza los recargos, sanciones, los gastos de ejecución y la indemnización.

Ingreso anual estimado por este artículo \$1,200,000.00

Artículo 19. Por los impuestos no comprendidos en las fracciones de la Ley de Ingresos causados en ejercicios fiscales anteriores pendientes de liquidación o pago.

Ingreso anual estimado por este artículo \$3,000,000.00

**Sección Segunda
Contribuciones de Mejoras**



Artículo 20. Las Contribuciones de Mejoras por obras públicas, se causarán y pagarán:

- I. Conforme a lo establecido en los convenios celebrados por este Municipio.

Ingreso anual estimado por esta fracción \$0.00

Ingreso anual estimado por este artículo \$0.00

Artículo 21. Las Contribuciones de Mejoras no comprendidas en las fracciones de la Ley de Ingresos vigente, causados en ejercicios fiscales anteriores pendientes de liquidación o pago.

Ingreso anual estimado por este artículo \$0.00

Sección Tercera Derechos

Artículo 22. Por el uso, goce, aprovechamiento o explotación de bienes del dominio público, se causará y pagará:

- I. Acceso a unidades deportivas, parques recreativos, parques culturales, zonas arqueológicas, casas de la cultura y/o centros sociales causará por evento por cada uno: De 0.01 a 10.00 UMA.

Ingreso anual estimado por esta fracción \$0.00

- II. Cuota de recuperación por acceso a la Peña de Bernal, se causará y pagará: De 0.25 a 1.00 UMA.

Ingreso anual estimado por esta fracción \$2,500,000.00

- III. Cuota de recuperación para mantenimiento y conservación de otras áreas no contempladas en la fracción anterior, se causará y pagará: De 0.11 a 1.25 UMA

Ingreso anual estimado por esta fracción \$0.00

- IV. Por explotación de bienes del dominio público, se causará y pagará:

CONCEPTO	UMA
Arrendamiento de auditorio municipal para eventos particulares sin fines de lucro	De 1.25 a 62.50
Arrendamiento de auditorio municipal para eventos particulares con fines de lucro	De 18.75 a 220.00
Arrendamiento de Lienzo Charro para eventos sin fines de lucro	De 1.25 a 175.00
Arrendamiento de Lienzo Charro para eventos con fines de lucro	De 18.75 a 285.00
Arrendamiento de cualquier otro espacio público para ser utilizado por particulares	De 1.25 a 625.00

Por arrendamiento de cualquier otro espacio público para ser utilizado por particulares, mensual, se causará y pagará: De 1.25 a 750.00 UMA.

Ingreso anual estimado por esta fracción \$0.00

- V. Por el uso de espacios y vía pública para el ejercicio del comercio ambulante, puestos fijos y semifijos y así como para la venta de artículos en la vía pública, se causará y pagará:

CONCEPTO	UMA
Con venta de cualquier clase de artículos, por metro lineal en tianguis, por día	De 0.05 a 2.50
Con venta de cualquier clase de artículo, por metro lineal, por día	De 0.05 a 2.50
Con uso de vehículos de motor, vendedores de cualquier clase de artículo, por mes	De 3.00 a 20.00
Con uso de casetas metálicas y puestos fijos, por mes	De 1.00 a 100.00
Vendedores semifijos, de cualquier clase de artículo, por mes	De 1.00 a 7.00
Uso temporal de la vía pública con stand de publicidad o información, se pagará por día	De 1.00 a 5.00
Uso temporal de la vía pública para venta de artículos, bienes y servicios de exhibición, se pagará por día	De 0.15 a 2.50
Cobro por el uso de piso en ferias para la venta de cualquier clase de artículo, producto o servicio por metro cuadrado	De 0.63 a 600.00
Cobro por el uso de piso en festividades y fiestas patronales para la venta de cualquier clase de artículo por metro lineal, por día	De 0.63 a 300.00
Cobro en festividades a vendedores ocasionales de cualquier clase de artículo, que no tenga asignado un lugar fijo en dicha festividad, y que expendan sus productos caminando u ocupen menos de un metro lineal de frente, pagarán por día	De 0.55 a 1.25
Cobro de piso para los juegos mecánicos que se instalan en la vía pública con motivo de las festividades, por día, por juego	De 1.00 a 3.00
Uso temporal de espacios públicos y vía pública para recorridos turísticos y/o de leyendas, de manera mensual	De 10.00 a 60.00

Ingreso anual estimado por esta fracción \$3,100,000.00

- VI. Por la guarda de los animales que transiten en vía pública sin vigilancia de sus dueños causarán y pagarán diariamente, el equivalente a: 0.51 UMA por cada uno de ellos.

Deberá sumarse a la tarifa anterior el costo relativo a los fletes, forrajes y otros conceptos que la autoridad determine.

Ingreso anual estimado por esta fracción \$0.00

- VII. Por la guarda de todos aquellos bienes entregados a la autoridad o recogidos de la vía pública por extravío, falta de permiso o por estar ubicados inadecuadamente, se causará y pagará de 1.25 a 10.00 UMA.

Después de quince días serán adjudicados al patrimonio del municipio, previa publicación en estrados.



Ingreso anual estimado por esta fracción \$0.00

VIII. Por el uso de la vía pública como estacionamiento público municipal, se causará y pagará:

1. Por el servicio de pensión nocturna de 20:00 hrs. a 7:00 hrs., por mes pagará: De 1.25 a 10.00 UMA.

Ingreso anual estimado por este rubro \$0.00

2. Por el servicio de estacionamiento pagará diariamente de 0.25 a 1.25 UMA.

Ingreso anual estimado por este rubro \$750,000.00

Ingreso anual estimado por esta fracción \$750,000.00

IX. Por el uso de la vía pública por los vehículos de transporte público y de carga, causarán y pagarán por unidad, por año:

CONCEPTO	UMA
Sitios autorizados de taxi	3.75
Sitios autorizados para servicio público de carga	2.50

Ingreso anual estimado por esta fracción \$0.00

X. Por el uso de la vía pública por los vehículos de transporte público y de carga y maniobras de descarga, se causará y pagará:

1. Por el uso de las zonas autorizadas para los vehículos de transporte público y de carga, se causarán y pagarán por unidad, por año:

CONCEPTO	UMA
Autobuses urbanos	2.50
Microbuses y taxibuses urbanos	3.75
Autobuses, microbuses y taxibuses suburbanos	2.50
Sitios autorizados y terminales de transporte foráneo	2.50

Ingreso anual estimado por este rubro \$0.00

2. Los vehículos que utilicen la vía pública en la zona indicada para efectuar maniobras de carga y descarga sólo podrán hacerlo en los días y horas que les sean autorizadas en el permiso correspondiente, fuera de este horario pagarán por unidad, por hora: De 1.25 a 10.00 UMA.

Ingreso anual estimado por este rubro \$0.00

Ingreso anual estimado por esta fracción \$0.00

XI. Por el uso de la vía pública por circos, carpas y ferias derivados de contratos a corto tiempo, se causará y pagará por día: 1.25 a 13.00 UMA.

Ingreso anual estimado por esta fracción \$0.00

XII. Por poner andamios, tapiales, materiales para la construcción y similares, que de alguna manera sean obstáculo para el libre tránsito en la vía pública, se causará y pagará:

CONCEPTO	UMA
Por día	De 0.63 a 2.50
Por M2	De 0.09 a 2.50

Ingreso anual estimado por esta fracción \$0.00

XIII. Por el uso de la vía pública municipal mediante la colocación o fijación de cualquier bien mueble o cosa, causará y pagará:

1. Por la colocación de cabinas, casetas de control, postes y similares, por unidad se pagará anualmente: De 1.25 a 31.25 UMA.

Ingreso anual estimado por este rubro \$0.00

2. Por la servidumbre, ocupación y/o permanencia en la propiedad municipal de ductos, tuberías, colectores, emisores, acometidas, red subterránea, entre otros se pagará anualmente por metro lineal: De 0.013 a 6.25 UMA.

Ingreso anual estimado por este rubro \$0.00

3. Por la colocación de cables de mobiliario urbano para uso comercial (telefonía, internet, televisión por cable, transferencia de datos y/o sonidos), se pagará anualmente por metro lineal: De 0.013 a 6.25 UMA.

Ingreso anual estimado por este rubro \$0.00

4. Por el uso de la vía pública para la colocación de casetas de kioscos, módulos, casetas, promocionales, pantallas, aparatos o cualquier otro similar de acuerdo a las disposiciones en materia de Desarrollo Urbano, para su posterior autorización por el Ayuntamiento, se pagará por el periodo aprobado por unidad: De 3.00 a 25.00 UMA.



Ingreso anual estimado por este rubro \$0.00

5. Por la colocación de carpas de cualquier material, se pagará, por día por M2: de 0.13 a 6.25 UMA.

Ingreso anual estimado por este rubro \$0.00

Ingreso anual estimado por esta fracción \$0.00

Ingreso anual estimado por este artículo \$6,350,000.00

Artículo 23. Por los servicios prestados relacionados con la obtención o revalidación de la Licencia Municipal de Funcionamiento o Placa de Empadronamiento Municipal de Funcionamiento, para los establecimientos mercantiles o industriales u otra negociación de cualquier naturaleza que operen, así como los que practiquen cualquier actividad para cuyo ejercicio la Ley exige la licencia correspondiente, se causará y pagará:

- I. Visita de verificación o inspección practicada por la Secretaría de Tesorería y Finanzas del Municipio, se causará y pagará:

ESTABLECIMIENTOS	CABECERA MUNICIPAL Y BERNAL	VILLA PROGRESO SUBDELEGACIONES
	UMA	
Tiendas de autoservicio, tiendas de conveniencia y centros comerciales sin venta de bebidas alcohólicas	150.00	112.50
Fábricas, industrias o almacenes de cualquier giro comercial	137.50	125.00
Fábricas, industrias, tienda departamental o almacenes de cualquier giro comercial con venta de bebidas alcohólicas	300.00	270.00
Comercio al por mayor de medicamentos veterinarios y alimentos para animales	270.00	270.00
Tienda de enseres electrodomésticos y aparatos de línea blanca	180.00	180.00
Bodegas, almacenes, salones o espacios para eventos	De 31.25 a 137.50	De 31.25 a 137.50
Abarrotes, misceláneas sin venta de bebidas alcohólicas no mayor de 20 m2	6.63	4.25
Abarrotes, misceláneas sin venta de bebidas alcohólicas de 20.01 m2 a 50 m2	13.25	8.50
Abarrotes, misceláneas sin venta de bebidas alcohólicas mayor de 50.01 m2	26.50	17.00
Otros comercios sin venta de bebidas alcohólicas no mayor de 20 m2	De 1.00 a 7.00	De 1.00 a 7.00
Otros comercios sin venta de bebidas alcohólicas de 20.01 a 33 m2	De 8.00 a 12.00	De 8.00 a 12.00
Otros comercios sin venta de bebidas alcohólicas de 33.01 m2 a 50 m2	De 13.00 a 25.00	De 13.00 a 25.00
Otros comercios sin venta de bebidas alcohólicas de 50.01 m2 a 100 m2	De 26.00 a 50.00	De 26.00 a 50.00
Otros comercios sin venta de bebidas alcohólicas mayor de 100.01 m2	De 51.00 a 100.00	De 51.00 a 100.00
Comercios con actividad mínima, sin venta de bebidas alcohólicas	De 1.00 a 5.00	De 1.00 a 5.00
Comercios de material de desecho menor a 1,000 m2	26.50	26.50
Comercios de material de desecho mayor de 1,001 m2	53.00	53.00
Otros servicios sin venta de bebidas alcohólicas menor a 25 m2	De 1.00 a 25.00	De 1.00 a 25.00
Otros servicios sin venta de bebidas alcohólicas mayor a 25 m2	26.00 a 50.00	26.00 a 50.00
Casa de huéspedes	13.00	13.00
Hotel con renta de vivienda por cada una	13.00	13.00
Hotel, posada o cabaña de 1 a 5 habitaciones	33.50	33.50
Hotel, posada o cabaña de 6 a 10 habitaciones	64.00	64.00
Hotel, posada o cabaña de 11 a 20 habitaciones	84.00	84.00
Hotel, posada o cabaña de 21 a 30 habitaciones	118.00	118.00
Hotel, posada o cabaña de más de 31 habitaciones	125.00	125.00
Hoteles – boutique	125.00	100.00
Hostal	100.00	100.00
Motel o Auto hotel	125.00	100.00
Centros educativos remunerados	62.50	62.50
Guarderías	12.50	12.50
Clinicas Privadas, Hospitales o Establecimientos de asistencia, estancia y tratamiento médico privados	90.00	90.00
Restaurantes sin venta de bebidas alcohólicas hasta 20 m2	12.50	6.25
Restaurantes sin venta de bebidas alcohólicas de 20.01 m2 a 50 m2	25.00	12.50
Restaurantes y fondas sin venta de bebidas alcohólicas de más de 50 m2	50.00	25.00
Fondas sin venta de bebidas alcohólicas hasta 20 m2	6.25	3.13
Fondas sin venta de bebidas alcohólicas de 20.01 m2 a 50 m2	12.50	6.25
Fondas sin venta de bebidas alcohólicas de más de 50.01 m2	25.00	12.50
Restaurantes con venta de bebidas alcohólicas hasta 20 m2	25.00	12.50
Restaurantes con venta de bebidas alcohólicas de 20.01 m2 a 50 m2	50.00	25.00
Restaurantes con venta de bebidas alcohólicas de más de 50.01 m2	100.00	50.00
Fondas con venta de bebidas alcohólicas hasta 20 m2	12.50	12.50
Fondas con venta de bebidas alcohólicas de 20.01 m2 a 50 m2	25.00	12.50
Fondas con venta de bebidas alcohólicas de más de 50.01 m2	50.00	22.50
Instituciones financieras y de crédito	125.00	80.00
Cajas de ahorro, sociedades cooperativas	100.00	100.00
Casas de cambio y casas de empeño	80.00	80.00
Gasolineras	125.00	125.00
Estaciones de servicio y/o carburación	62.50	62.50
Pulquerías, mezcaterías	31.25	25.00
Tiendas de autoservicio, tiendas de conveniencia y centros comerciales con venta de bebidas alcohólicas	300.00	250.00



Comercios con venta y almacenaje de bebidas alcohólicas	100.00	70.00
Misceláneas con venta de cerveza en envase cerrado	37.50	26.00
Comercios que vendan cerveza, vinos y licores	62.50	37.50
Comercios que vendan cerveza, vinos y licores al copeo	62.50	37.50
Depósito de cerveza	80.00	80.00
Elaboración y/o venta de productos lácteos o conservas	37.50	18.75
Elaboración o maquila de alimentos para animales hasta 50 m2	50.00	50.00
Elaboración o maquila de alimentos para animales de 50.01 hasta 100 m2	65.00	65.00
Elaboración o maquila de alimentos para animales de más de 100.01 m2	80.00	80.00
Servicio de Telecomunicación	62.50	62.50
Servicio de Ecoturismo	62.50	62.50
Agencia de viajes	37.50	37.50
Touropadoras	62.50	62.50
Caminatas y/o Leyendas Turísticas	60.00	60.00
Transporte turístico por cada unidad motorizada	6.00	6.00
Estacionamiento particular de 1 a 10 cajones	10.00	10.00
Estacionamiento particular de 11 a 25 cajones	20.00	20.00
Estacionamiento particular de 26 a 50 cajones	30.00	30.00
Estacionamiento particular de 51 a 75 cajones	40.00	40.00
Estacionamiento particular de 76 a 100 cajones.	50.00	50.00
Estacionamiento particular de 101 cajones en adelante	100.00	100.00
Cría y engorda de ganado	De 60.00 a 120.00	De 60.00 a 120.00
Vinícolas	130.00	130.00
Vinícola con Restaurante con venta de bebidas alcohólicas	235.00	235.00
Vinícola con Restaurante y hotel con venta de bebidas alcohólicas	300.00	300.00
Clínicas de Rehabilitación	De 24.00 a 30.00	De 24.00 a 30.00
Granjas de Pollo	55.00	55.00
Gimnasios	De 12.00 a 18.00	De 12.00 a 18.00
Punto de Venta Arrendamiento de Vehículos (menor a 25 m2)	13.25	13.25
Punto de Venta Arrendamiento de Vehículos (mayor a 25 m2)	26.50	26.50
Arrendamiento de Vehículos (todo terreno Atv 4x4, cuatrimotos, motos, etc.)	De 13.25 a 26.50	De 13.25 a 26.50

Para los casos de apertura y cuando se trate de negociaciones con diversos giros, el cobro se determinará atendiendo a la naturaleza de cada uno de ellos.

Ingreso anual estimado por esta fracción \$3,500,000.00

- II. Por ampliación de horario por hora extra al establecido en la Licencia Municipal o Placa de Empadronamiento Municipal de Funcionamiento se causará y pagará: De 0.20 a 125.00 UMA.

Ingreso anual estimado por esta fracción \$200,000.00

- III. Por el empadronamiento o refrendo, se causará y pagará:

El costo de la Licencia, placa, resello o modificación del Empadronamiento Municipal de Funcionamiento, por las actividades sin venta de bebidas alcohólicas, señaladas en la Ley de Hacienda de los Municipios del Estado de Querétaro, pagará:

CONCEPTO	UMA
Por reposición de licencia o placa	1.25
Por licencia o placa provisional	1.25
Por modificación en la denominación comercial, cambio rectificación de titular, cambio de razón social u otros similares	1.25
Por cambio, modificación o ampliación al giro	1.25

Licencia o Placa Provisional por la realización de eventos temporales que tengan con finalidad la exposición y venta de bienes y servicios, se pagará: 3.75 UMA y adicionalmente por cada stand autorizado en dicho evento se pagará: 3.75 UMA.

Ingreso anual estimado por esta fracción \$0.00

Ingreso anual estimado por este artículo \$3,700,000.00

Artículo 24. Por los servicios prestados por diversos conceptos relacionados con construcciones y urbanizaciones, se causará y pagará:

- I. Por licencias de construcción, se causará y pagará:

1. Por los derechos de trámite y autorización en su caso, previo a la licencia anual de construcción se pagará por cada M2 de construcción, la tarifa correspondiente según la siguiente tabla:

CONCEPTO		UMA
Habitacional (H, HM, HMM)	Rural	De 0.15 a 0.35
	Baja	De 0.15 a 0.35
	Aislada	De 0.15 a 0.35
	Media	De 0.15 a 0.35



Comerciales y servicios	Mínima	0.20
	Baja	0.20
	Media	0.20
Industria	Pequeña	0.35
Industria	Mediana	0.66
Industria	Grande, Pesada	0.79
Agroturístico		De 0.13 a 0.66
Cementerios		2.50

Por recepción y análisis a los proyectos para licencias de construcción, se causará y pagará 3.00 UMA.

Para efectos de lo anterior, se considera obra menor hasta 25 M2 o 30 metros lineales, supuesto en el cual no se causará el cobro de la placa de la licencia de construcción.

Por renovación o refrendo de licencia de construcción, se cobrará el porcentaje restante de la obra por m2, causará y pagará 0.10 UMA por metro cuadrado.

Ingreso anual estimado por este rubro \$700,000.00

Ingreso anual estimado por esta fracción \$700,000.00

II. Por Licencias de construcción de bardas, tapiales y demoliciones, se causará y pagará:

1. Por demolición total o parcial, ya sea a solicitud del interesado o por dictamen de la Dirección de Desarrollo Urbano por condiciones de seguridad, o en el caso de que el constructor no haya respetado los lineamientos especificados en la correspondiente licencia de construcción, o por haber construido sin la licencia respectiva, se pagará en función tipo de material por M2: 0.13 UMA.

Ingreso anual estimado por este rubro \$0.00

2. Por la construcción de tapiales, por metro lineal se pagará:
 - a) Bardas y tapiales, pagará: 0.13 UMA.

Ingreso anual estimado por este inciso \$5,000.00

- b) Circulado con malla, pagará: 0.06 UMA.

Ingreso anual estimado por este inciso \$0.00

Ingreso anual estimado por este rubro \$5,000.00

3. Para los casos de licencias de bardeos y demoliciones, se pagará un cobro inicial de: 1.25 UMA.

Ingreso anual estimado por este rubro \$0.00

Ingreso anual estimado por esta fracción \$5,000.00

III. Por alineamiento, nomenclatura y número oficial, se causará y pagará:

1. Por la constancia de alineamiento según el tipo de densidad o uso establecido en los Planes y Programas de Desarrollo Urbano vigentes, pagará:

TIPO	FRACCIONAMIENTOS O CONDOMINIOS	UMA
Habitacional (H, HM, HMM)	Rural	De 0.18 a 0.30
	Baja	De 0.18 a 0.30
	Aislada	De 0.18 a 0.30
	Media	De 0.18 a 0.30
Comerciales y servicios	Mínima	0.50
	Baja	0.50
	Media	0.50
Industria	Pequeña	0.57
Industria	Mediana	0.60
Industria	Grande, Pesada	0.60
Agroturístico		0.60
Conservación Agropecuaria, Ecológica		0.025
Radio Base celular o sistema de transmisión de radiofrecuencia (cualquier tipo)		0.64
Otros usos no especificados		0.25



Ingreso anual estimado por este rubro \$0.00

2. Por derechos de nomenclatura de calles de fraccionamientos se pagará:

- a) Por calle hasta 100 metros lineales se pagará: 5.00 UMA.

Ingreso anual estimado por este inciso \$0.00

- b) Por longitudes excedentes se pagará: 1.48 UMA por cada 10 metros lineales.

Ingreso anual estimado por este inciso \$0.00

Ingreso anual estimado por este rubro \$0.00

3. Por designación de número oficial, según el tipo de construcción en los diversos fraccionamientos o condominios se pagará:

TIPO	FRACCIONAMIENTOS O CONDOMINIOS	UMA
Habitacional	Rural	De 2.50 A 4.50
	Baja	De 2.50 A 4.50
	Aislada	De 2.50 A 4.50
	Media	De 2.50 A 4.50
Comercios y servicios		6.04
Industria	Pequeña	7.87
Industria	Mediana	8.50
Industria	Grande, Pesada	9.12
Lote Baldío		1.25

Ingreso anual estimado por este rubro \$20,000.00

4. Por certificación de terminación de obra y construcción de edificaciones se pagará: De 5.00 a 15.00 UMA.

Ingreso anual estimado por este rubro \$15,000.00

Ingreso anual estimado por esta fracción \$35,000.00

IV. Por revisión de proyecto arquitectónico, se causará y pagará:

1. Por dictámenes técnicos, se causará y pagará:

TIPO DE PROYECTO		UMA		
Habitacional	De 1 a 4 viviendas	6.25		
	De 5 a 30 viviendas	12.50		
	De 31 a 60 viviendas	18.75		
	De 61 a 90 viviendas	25.00		
	De 91 a 120 viviendas	31.25		
Servicios	Educación	6.44		
	Cultura	Exhibiciones	25.00	
		Centros de información	12.50	
		Instalaciones religiosas	18.75	
	Salud	Hospitales, clínicas	50.00	
		Asistencia social	25.00	
		Asistencia animal	31.25	
	Comercio	Tiendas y expendios de productos básicos	18.75	
		Tiendas de autoservicio	31.25	
		Tiendas de departamentos	53.75	
		Tiendas de especialidades y centros comerciales	62.50	
		Ventas de materiales de construcción y vehículos	31.25	
	Abasto	Tiendas de servicios	25.00	
		Almacenamiento y abasto menos de 1,000 M2		37.50
			Más de 1,000 M2	62.50
		Comunicaciones	50.00	
		Transporte	37.50	
		Recreación	Recreación social	25.00
			Alimentos y bebidas	50.00
			Entretención	37.50
		Deportes	Deportes al aire libre y acuáticos	25.00
			Clubes a cubierto	37.50
	Servicios urbanos	Defensa, policía, bomberos, emergencia	25.00	
Cementerios, mausoleos, crematorios y agencias de inhumaciones		37.50		
Basureros		12.50		
Administración	Administración Pública	25.00		



		Administración Privada	37.50
	Alojamiento	Hoteles	50.00
		Moteles	37.70
Industrias	Aislada		87.50
	Pesada		75.00
	Mediana		62.50
	Ligera		50.00
Espacios abiertos	Plazas, jardines, parques y cuerpos de agua		25.00
Infraestructura	Torres, antenas, depósitos, almacenaje, cárcamos y bombas		25.00
Agropecuario, forestal y acuífero			37.50
Radio base celular o Sistema de Radio Frecuencia			62.50

Ingreso anual estimado por este rubro \$0.00

2. Por la revisión de proyectos arquitectónicos para licencias de construcción por M2, se causará y pagará:

TIPO	FRACCIONAMIENTOS O CONDOMINIOS	UMA
Habitacional	Rural	De 0.02 a 0.10
	Baja	De 0.02 a 0.10
	Aislada	De 0.02 a 0.10
	Media	De 0.02 a 0.10
Comercios y servicios		0.08
Industria	Pequeña	0.08
Industria	Mediana	0.10
Industria	Grande, Pesada	0.10

Ingreso anual estimado por este rubro \$0.00

Ingreso anual estimado por esta fracción \$0.00

- V. Por la revisión a proyecto de fraccionamientos, se causará y pagará:

CONCEPTO		De 0 hasta 1.99 Has. UMA	De 2 hasta 4.99 Has. UMA	De 5 hasta 9.99 Has. UMA	De 10 hasta 15 Has. UMA	Más de 15 Has. UMA
Habitacional	Baja	60.00	75.00	62.50	90.00	93.75
	Aislada	50.00	57.50	62.50	70.00	75.00
	Media	45.00	60.00	75.00	90.00	97.50
Comercial y servicios (Mínima, Baja, Media)		82.50	90.00	97.50	105.00	115.00
Industria (ligera, mediana o pesada)		82.50	90.00	97.50	105.00	115.00
Cementerios		22.50	30.00	37.50	45.00	60.00
Otros Usos no especificados		82.50	90.00	97.50	105.00	115.00

Ingreso anual estimado por esta fracción \$0.00

- VI. Por el dictamen técnico sobre autorización del proyecto, avance de obra de urbanización o venta provisional de lotes por la fusión, división, subdivisión y relotificación de fraccionamientos y condominios, se causará y pagará:

1. Por las licencias o permisos por la fusión, división o subdivisión de cualquier tipo de predio, se pagará 12.50 UMA en la fecha de la autorización por cada fracción resultante exceptuando el resto del predio.

Ingreso anual estimado por este rubro \$200,000.00

2. La recepción del trámite para la licencia o permiso para la fusión, división o subdivisión, independientemente del resultado de la misma, se pagará: 2.50 UMA.

Ingreso anual estimado por este rubro \$30,000.00

3. Por licencia para ejecución de obras de urbanización o para fraccionar se pagará de acuerdo a la superficie vendible del fraccionamiento por M2:

TIPO	FRACCIONAMIENTOS O CONDOMINIOS	UMA
Habitacional (H, HM, HMM)	Baja	De 0.02 a 0.10
	Aislada	De 0.02 a 0.10
	Media	De 0.02 a 0.10
Comerciales y servicios	Mínima	0.08
	Baja	0.08
	Media	0.08
Industria	Pequeña	0.08
	Mediana	0.10
	Grande, Pesada	0.10



Otros usos no Especificados	0.05
Rectificación de medidas y/o superficies	0.025
Cancelación de trámite de fusión o subdivisión	0.04
Se cobrará por reconsideración de propuesta	0.05

Ingreso anual estimado por este rubro \$0.00

4. Dictamen técnico para la recepción de fraccionamientos, se causará y pagará:

TIPO	FRACCIONAMIENTOS O CONDOMINIOS	UMA
Habitacional (H, HM, HMM)	Baja	De 0.02 a 0.10
	Aislada	De 0.02 a 0.10
	Media	De 0.02 a 0.10
Comerciales y servicios	Mínima	0.08
	Baja	0.08
	Media	0.08
Industria	Pequeña	0.08
	Mediana	0.10
	Grande, Pesada	0.10
Otros usos no especificados		0.05
Rectificación de medidas y/o superficies		0.025
Cancelación de trámite de fusión o subdivisión		0.04
Se cobrará por reconsideración de propuesta		0.05

Ingreso anual estimado por este rubro \$0.00

Ingreso anual estimado por esta fracción \$230,000.00

VII. Por el dictamen técnico para la renovación de licencia de fraccionamientos y condominios, se causará y pagará:

CONCEPTO		UMA				
		De 0 hasta 1.99 Has.	De 2 hasta 4.99 Has.	De 5 hasta 9.99 Has.	De 10 hasta 15 Has.	Más de 15 Has.
Habitacional (H, HM, HMM)	Baja	75.00	100.00	120.00	150.00	187.50
	Aislada	37.50	50.00	62.50	75.00	87.50
	Media	25.00	37.50	50.00	62.50	75.00
Comerciales y servicios	Mínima	137.50	150.00	162.50	175.00	187.50
	Baja	137.50	150.00	162.50	175.00	187.50
	Media	137.50	150.00	162.50	175.00	187.50
Otros usos no especificados		137.50	150.00	162.50	175.00	187.50
Industria pequeña		100.00	112.50	125.00	137.50	150.00
Industria Mediana		112.50	125.00	137.50	150.00	162.50
Industria Grande o pesada		125.00	137.50	150.00	162.50	175.00
Cementerios		37.50	50.00	62.50	75.00	87.50

Ingreso anual estimado por esta fracción \$0.00

VIII. Por la reotificación de fraccionamientos y condominios, se causará y pagará:

CONCEPTO		UMA				
		De 0 hasta 1.99 Has.	De 2 hasta 4.99 Has.	De 5 hasta 9.99 Has.	De 10 hasta 15 Has.	Más de 15 Has.
Habitacional (H, HM, HMM)	Baja	45.00	60.00	67.50	82.50	90.00
	Aislada	47.50	57.50	65.00	70.00	90.00
	Media	45.00	52.50	50.00	67.50	77.50
Comerciales y servicios (Mínima, media, baja)		60.00	67.50	75.00	60.00	67.50
Otros usos no especificados		60.00	67.50	75.00	82.50	90.00
Industria pequeña		60.00	67.50	87.50	90.00	90.00
Industria Mediana		75.00	82.50	90.00	97.50	112.50
Industria Grande o pesada		90.00	97.50	105.00	112.50	120.00
Cementerios		30.00	37.50	45.00	52.50	60.00

Ingreso anual estimado por esta fracción \$0.00

IX. Por ajustes de medidas de los fraccionamientos y condominios, se causará y pagará:

CONCEPTO	UMA
----------	-----



		De 0 hasta 1.99 Has.	De 2 hasta 4.99 Has.	De 5 hasta 9.99 Has.	De 10 hasta 15 Has.	Más de 15 Has.
Habitacional (H, HM, HMM)	Baja	45.00	52.50	60.00	67.50	75.00
	Aislada	37.50	45.00	52.50	60.00	67.50
	Media	30.00	37.50	45.00	52.50	60.00
Comercial y Servicios (Mínima, Media, Baja)		45.00	52.50	60.00	67.50	75.00
Industria pequeña		37.50	45.00	52.50	60.00	67.50
Industria Mediana		45.00	52.50	60.00	67.50	75.00
Industria Grande o pesada		52.50	60.00	67.50	75.00	82.50
Cementerios		22.50	30.00	37.50	45.00	50.00

Ingreso anual estimado por esta fracción \$0.00

X. Por reposición de copias de planos de fraccionamientos y condominios causará y pagará:

1. Por búsqueda y reposición de planos y documentos, se pagará por cada uno conforme a la siguiente tabla:

TIPO	UMA
Búsqueda de plano	2.50
Búsqueda de documentos	2.50

Ingreso anual estimado por este rubro \$0.00

Ingreso anual estimado por esta fracción \$0.00

XI. Por constancias de fraccionamientos emitidas por la dependencia municipal competente, se causará y pagará: 25.00 UMA.

Ingreso anual estimado por esta fracción \$0.00

XII. Por la certificación de documentos o planos de fraccionamientos y condominios, se causará y pagará: 6.25 UMA.

Ingreso anual estimado por esta fracción \$0.00

XIII. Por la revisión a proyectos para condominios, se causará y pagará:

1. Por la revisión y el visto bueno de proyecto y denominación para condominios, se causará y pagará:

CONCEPTO		UNIDADES/UMA						
		De 2 a 15	De 16 a 30	De 31 a 45	De 45 a 60	De 61 a 75	De 76 a 90	De 91 o más
Habitacional	Baja	43.75	50.00	56.25	62.50	68.75	75.00	81.25
	Aislada	37.50	43.75	50.00	56.25	62.50	68.75	75.00
	Media	31.25	37.50	43.75	50.00	56.25	62.50	68.75
Comerciales y servicios (Mínima, Media, Baja)		31.25	37.50	43.75	50.00	56.25	62.50	68.75
Otros usos no especificados		31.25	37.50	43.75	50.00	56.25	62.50	68.75
Industria pequeña		31.25	37.50	43.75	50.00	56.25	62.50	68.75
Industria mediana		43.75	50.00	56.25	62.50	68.75	75.00	81.25
Industria grande o pesada		50.00	56.25	62.50	68.75	75.00	81.25	87.50
Cementerios		12.50	18.75	25.00	31.25	37.50	43.75	50.00

Ingreso anual estimado por este rubro \$0.00

2. Por licencia de ejecución de obras de urbanización de condominio, se pagará:

UNIDADES	UMA
De 2 a 15	18.75
De 16 a 30	25.00
De 31 a 45	31.25
De 46 a 60	37.50
De 61 a 75	43.75
De 76 a 90	50.00
Más de 90	56.25

Ingreso anual estimado por este rubro \$0.00

Ingreso anual estimado por esta fracción \$0.00

XIV. Por la emisión de la declaratoria de régimen de propiedades en condominio, se causará y pagará:



UNIDADES	UMA
De 2 a 15	18.75
De 16 a 30	25.00
De 31 a 45	31.25
De 46 a 60	37.50
De 61 a 75	43.75
De 76 a 90	50.00
Más de 90	56.25

Ingreso anual estimado por esta fracción \$0.00

XV. Por servicio de apoyo técnico, se causará y pagará:

1. Por concepto de expedición de copias fotostáticas simples de planos, anexos técnicos y planos de base, específicos del área de estudio, se pagará: 3.75 UMA.
Ingreso anual estimado por este rubro \$0.00
2. Por expedición de copias fotostáticas simples de información de planos y programas técnicos, se pagará: 3.75 UMA.
Ingreso anual estimado por este rubro \$0.00
3. Por expedición de copias heliográficas o bond de planos simples con información de infraestructura básica se pagará: 3.75 UMA.
Ingreso anual estimado por este rubro \$0.00
4. Por expedición de copias heliográficas o bond de planos simples con información de diagnóstico urbano se pagará: 12.50 UMA. Si incluye memoria técnica se pagará adicional: 3.75 UMA.
Ingreso anual estimado por este rubro \$0.00
5. Por reposición de expedientes, se pagará: 3.75 UMA.
Ingreso anual estimado por este rubro \$0.00
6. Por la expedición de copias heliográficas o bond de planos simples con información de cabeceras municipales, se pagará a razón de: 8.75 UMA.
Ingreso anual estimado por este rubro \$0.00
7. Por la expedición de planos sencillos por medios magnéticos se pagará: 25.00 UMA.
Ingreso anual estimado por este rubro \$0.00
8. En copias certificadas en los conceptos anunciados, con anterioridad se pagará a razón de: 3.75 UMA.
Ingreso anual estimado por este rubro \$0.00
9. Por expedición de constancia de informe de uso de suelo, se pagará: 10.00 UMA.
Ingreso anual estimado por este rubro \$10,000.00
10. Por corrección de subdivisión o corrección de planos, se pagará: 2.50 UMA
Ingreso anual estimado por este rubro \$3,000.00
11. Por opinión técnica de reconocimiento de calle, se pagará: 2.50 UMA
Ingreso anual estimado por este rubro \$0.00
12. Por copia de dictamen de uso de suelo, se causará y pagará 2.00 UMA
Ingreso anual estimado por este rubro \$0.00
13. Por corrección de dictamen de uso de suelo se pagará: 5.00 UMA
Ingreso anual estimado por este rubro \$0.00
14. Por copia de factibilidad de giro, se pagará: 3.00 UMA
Ingreso anual estimado por este rubro \$0.00
15. Por corrección de factibilidad de giro, se pagará: 3.00 UMA
Ingreso anual estimado por este rubro \$3,000.00



16. Por la expedición de constancias de viabilidad, se pagará: De 2.00 a 3.00 UMA.

Ingreso anual estimado por este rubro \$0.00

17. Por expedición de visto bueno, se pagará: De 2.00 a 8.00 UMA.

Ingreso anual estimado por este rubro \$9,000.00

Ingreso anual estimado por esta fracción \$25,000.00

XVI. Por concepto de licencia provisional de construcción, con base en los reglamentos vigentes en la materia, se causará y pagará:

TIPO	FRACCIONAMIENTOS O CONDOMINIOS	UMA
Habitacional (H, HM, HMM)	Rural	0.16
	Baja	0.16
	Aislada	0.16
	Media	0.13
Comercial y servicios (Mínima, Media, Baja)		0.16
Industria Pequeña		0.35
Industria Mediana		0.66
Industria Grande o Pesada		0.79
Agroindustria		0.13
Radio base celular o sistema de transmisión de radiofrecuencia (cualquier tipo)		8.75

Ingreso anual estimado por esta fracción \$0.00

XVII. Por supervisión de obras de urbanización en fraccionamientos y condominios, de acuerdo a lo dispuesto en el artículo 163 del Código Urbano para el Estado de Querétaro, se causará y pagará aplicándole al presupuesto de la obra el 1.875% del costo de las obras de urbanización.

Ingreso anual estimado por esta fracción \$0.00

XVIII. Por carta urbana del Plan de Desarrollo Urbano, cada una, se causará y pagará: De 1.00 a 6.25 UMA.

Ingreso anual estimado por esta fracción \$0.00

XIX. Por ruptura y reparación de la vía pública por cualquier concepto, se causará y pagará por M2:

CONCEPTO	UMA
Adocreto	De 18.75 a 250.00
Adoquín	De 15.00 a 125.00
Asfalto	De 18.75 a 250.00
Concreto	De 12.50 a 218.75
Empedrado con mortero	De 8.00 a 62.50
Empedrado con tepetate	De 5.00 a 62.50
Mantenimiento a Red Sanitaria	De 5.00 a 62.50
Otros	De acuerdo a estudio técnico y precio vigente en el mercado

Ingreso anual estimado por esta fracción \$30,000.00

XX. Por dictamen de uso de suelo y factibilidad de giro, se causará y pagará:

1. Por la expedición de dictamen de uso de suelo hasta los primeros 100 m2:

TIPO USO	FRACCIONAMIENTOS O CONDOMINIOS	UMA
Habitacional	Tipo 1	16.25
	Tipo 2	18.75
	Tipo 3	25.00
Comercios y/o Servicios	Tipo 1	De 37.50 a 42.00
	Tipo 2	125.00
	Tipo 3	625.00
Industrial	Tipo 1	125.00
	Tipo 2	187.50
	Tipo 3	625.00
Agropecuario	Tipo 1	25.00
	Tipo 2	50.00
Agroindustrial		125.00



Comercios pequeños	Según estudio técnico
--------------------	-----------------------

Para el cobro de los metros cuadrados excedentes de acuerdo a la superficie del predio y en relación al tipo de uso Habitacional, adicionalmente se causará y pagará la cantidad que resulte de la aplicación de la siguiente fórmula:

$$1.25 \text{ UMA} \times \text{No. de M2 excedentes} / \text{Factor Único (80)}$$

Por el cambio de uso de suelo cuando se considere uso habitacional con comercial y/o servicios (HS) causará y pagará adicional a la densidad otorgada, por concepto del uso comercial y de servicios 0.15 UMA por M2 de la superficie del predio.

Ingreso anual estimado por este rubro \$250,000.00

2. Por el estudio de factibilidad de giro se causará y pagará:

USO	UMA
Comercial y Servicios (Tipo 1)	De 1.00 a 15.00
Comercial y Servicios (Tipo 2)	De 20.00 a 35.00
Comercial y Servicios (Tipo 3)	De 40.00 a 55.00
Industrial	De 20.00 a 60.00
Protección Ecológica	De 10.00 a 20.00
Otros	8.00

Cuando la expedición de la factibilidad de giro estime permiso para la venta de bebidas alcohólicas y otros giros, se causará y pagará:

USO	UMA
Comercial y Servicios (A)	De 40.00 a 60.00
Comercial y Servicios (B)	De 70.00 a 100.00
Comercial y Servicios (C)	De 115.00 a 160.00

Ingreso anual estimado por este rubro \$260,000.00

Ingreso anual estimado por esta fracción \$510,000.00

- XXI. Por el cambio de uso de suelo se causará y pagará:

CONCEPTO	UMA
De 0.01 a 5 Has	625.00
De 5.1 a 7.5 Has	1,075.00
De 7.6 a 10 Has	1,875.00

Después de 10.01 Has., se causará y pagará 625.00 UMA por cada 10 Has. o su equivalente en excedente.

Ingreso anual estimado por esta fracción \$0.00

- XXII. Por los servicios de vigilancia, inspección y control necesarios para la ejecución de obras, se retendrá el 2.5% sobre el importe de cada estimación de trabajo.

Ingreso anual estimado por esta fracción \$500,000.00

- XXIII. Por Placa de Construcción, se causará y pagará: 3.75 UMA.

Ingreso anual estimado por esta fracción \$30,000.00

- XXIV. Por los anuncios y promociones publicitarias que se fijen gráficamente en calles o en los exteriores de los edificios o de sus azoteas que no sean de sonido, causará y pagará:

1. Las tarifas por autorización, refrendo o regularización de anuncios se aplicarán de acuerdo al lugar en que se fijen, instalen o coloquen, a la duración y a los fines de los anuncios, según la siguiente clasificación:

CONCEPTO	TARIFA EN UMA
Pintados	2.00 por m2
Adheridos o adosados	4.00 por m2
Propaganda estructura menor	3.00 por m2
Autosoportado	45.00 pza
Espectacular	5.00 por m2

Por refrendo anual se causará y pagará:

CONCEPTO	TARIFA EN UMA
Pintados	1.00 por m2
Propaganda estructura menor	1.50 por m2
Adheridos o Adosados	2.00 por m2



Autosportado	22.50 pza
Espectacular	2.50 por m2

Para los anuncios adosados o autosportados mayores a 3 metros cuadrados, el anunciante o el propietario, indistintamente, deberán contar con un seguro de responsabilidad de daños a terceros, que ampare cada anuncio autorizado, el cual deberá ser vigente desde el momento de la instalación hasta su retiro.

Para la obtención de los servicios descritos en el presente artículo, se deberá acreditar estar al corriente en el pago del Impuesto Predial, así como demás contribuciones y aprovechamientos de carácter municipal relacionados con el inmueble sujeto al trámite.

Para cualquier supuesto previsto en el presente artículo, se causará un pago inicial por concepto de costo administrativo por 2.50 UMA, mismo que será considerado como anticipo del costo total del importe del trámite si éste resulta favorable; en caso contrario no existirá devolución alguna.

Ingreso anual estimado por este rubro \$90,800.00

Ingreso anual estimado por esta fracción \$90,800.00

XXV. Por regularización, instalación temporal o permanente de antenas de telecomunicación, radiocomunicación o bases se causará y pagará:

CONCEPTO	TARIFA EN UMA
Por revisión de proyecto	111.00 a 555.00
Por instalación	67.00
Por refrendo	34.00

Ingreso anual estimado por esta fracción \$0.00

Ingreso anual estimado por este artículo \$2,155,800.00

Artículo 25. Por el Servicio de Agua Potable, Alcantarillado y Saneamiento, se causará y pagará:

I. Por la prestación del Servicio de Agua Potable, se causará y pagará: 0.00 UMA.

Ingreso anual estimado por esta fracción \$0.00

II. Por la prestación del Servicio de Alcantarillado y Saneamiento, se causará y pagará: 0.00 UMA.

Ingreso anual estimado por esta fracción \$0.00

Las tarifas para el cobro, por derechos como contraprestación del Servicio de Agua Potable, Alcantarillado y Saneamiento para los diferentes usos, serán aplicados de conformidad con lo que establece la Ley de Hacienda de los Municipios del Estado de Querétaro y en su caso la Ley que regula la prestación de los servicios de agua potable, alcantarillado y saneamiento del Estado de Querétaro y el Decreto por el que se crea la Comisión Estatal de Aguas.

Ingreso anual estimado por este artículo \$0.00

Artículo 26. El Derecho por la prestación del Servicio de Alumbrado Público, se causará y pagará con base a lo siguiente:

- I. Es objeto de este Derecho, la prestación de Servicios de Alumbrado Público. Se entiende por Servicios de Alumbrado Público, el que el Municipio otorga en las calles, plazas, jardines, vialidades y todos aquellos lugares de uso común, y en general, bienes inmuebles del dominio público municipal, así como el despliegue técnico que realice el Municipio para la prestación del servicio, comprenderá la instalación del alumbrado público, la ampliación de la red, el mantenimiento preventivo y correctivo de la infraestructura de luminarias, la operación del servicio, equipo y herramientas de trabajo, así como los recursos humanos utilizados.
- II. Son sujetos de este Derecho, los propietarios o poseedores de predios urbanos o rústicos, los ubicados dentro de la circunscripción territorial que ocupa el Municipio de Ezequiel Montes, Qro., que reciban la prestación del Servicio de Alumbrado Público.
- III. La base de este Derecho es el costo anual del Servicio de Alumbrado Público erogado por el Municipio en la prestación del servicio de Alumbrado Público, actualizado, e incluirá la suma de los montos particulares que se erogaron durante el año 2024 por los conceptos a que se refiere la fracción I del presente artículo.

La actualización del citado costo se obtendrá de la siguiente forma: De la suma que resulte del total de las erogaciones efectuadas por el Municipio en 2024, por el gasto directamente involucrado con la prestación de este servicio, se actualizará mediante la aplicación de un factor que se obtendrá para el ejercicio 2025, dividiendo el Índice Nacional de Precios al Consumidor del mes de Octubre de 2024 entre el Índice Nacional de Precios al Consumidor correspondiente al mes de Noviembre de 2023. La Secretaría de Tesorería y Finanzas del Municipio publicará en la Gaceta Municipal la información de los rubros que integren el costo a anual del servicio de alumbrado público, a más tardar en el mes de enero del ejercicio fiscal en curso.

- IV. La cuota mensual correspondiente por la prestación del servicio de alumbrado público, será la obtenida como resultado de dividir el costo anual actualizado erogado por el Municipio en la prestación de este servicio, entre los sujetos obligados al pago del presente derecho, el resultado será dividido entre 12 (doce) que corresponde a los meses del año y el importe que resulte de esa operación, se causará y pagará, 0.9389 UMA.
- V. La contraprestación a que se refiere la fracción IV del presente artículo se causará mensualmente. El pago se hará en las oficinas de Secretaría de Tesorería y Finanzas o mediante el pago del recibo con las entidades con la que el Municipio establezca convenio, dentro de los primeros 17 días siguientes al mes en que se cause el derecho.
- VI. La Secretaría de Tesorería y Finanzas del Municipio podrá facilitar el pago del mismo en sus oficinas.

Los ingresos que se perciban por este concepto se destinarán al pago y mantenimiento de Servicio de Alumbrado Público a que se refiere la fracción I del presente artículo.

Ingreso anual estimado por este artículo \$3,800,000.00



Artículo 27. Por los servicios prestados por el Registro Civil Estatal y que en su caso sean cobrados por el Municipio, cuando éste organice el registro civil, se causarán y pagarán los siguientes derechos, de acuerdo a las tarifas que se detallan a continuación:

- I. Servicios ordinarios y extraordinarios incluyendo la expedición de acta se causarán y pagarán:

CONCEPTO	UMA
Asentamiento de reconocimiento de hijos:	
En oficialía en días y horas hábiles	0.875
Celebración y acta de matrimonio en oficialía:	
En día y hora hábil matutino	7.55
En día y hora hábil vespertino	9.70
En sábado o domingo	19.41
Celebración y acta de matrimonio a domicilio:	
En día y hora hábil matutino	26.19
En día y hora hábil vespertino	32.35
En sábado o domingo	38.51
Celebración y acta de matrimonio colectivo en campaña, por cada pareja	1.54
Procedimiento y acta de divorcio administrativo	77.01
Asentamiento de actas de divorcio judicial	5.39
Asentamiento de actas de defunción:	
En día hábil	1.08
En día inhábil	3.24
De recién nacido muerto	1.08
Constancia de denuncia de nonato según artículo 325 del Código Civil del Estado de Querétaro	0.53
Inscripción de ejecutoria que declara: Incapacidad legal para administrar bienes, ausencia, presunción de muerte o tutela de incapacitados	5.39
Constancia de inexistencia de acta	1.08
Inscripción de actas levantadas en el extranjero	4.63
Copias Certificadas de cualquier acta	0.875
Expedición de copias certificadas de actas del estado civil de las personas, levantadas en otra entidad federativa, por medio de la Base de datos Nacional a partir de la Conexión Interestatal.	1.50
Legitimación o reconocimiento de personas	3.36
Inscripción por muerte fetal	0.84
Por Anotación Marginal	0.84

Por el traslado a domicilio para realizar el asentamiento de registro de nacimiento, se causará y pagará:

CONCEPTO	UMA
En día y horas hábiles	6.25
En día y horas inhábiles	8.75

Los actos se efectuarán previa presentación del recibo de pago que en cada caso expida la Secretaría de Tesorería y Finanzas del Municipio.

Ingreso anual estimado por esta fracción \$300,000.00

- II. Certificaciones

CONCEPTO	UMA
Por copia certificada de cualquier acta ordinaria	1.00
Por certificación de firmas por hoja	1.41

Ingreso anual estimado por esta fracción \$650,000.00

Ingreso anual estimado por este artículo \$950,000.00

Artículo 28. Por los servicios prestados por la dependencia encargada de la Seguridad Pública, Policía de Proximidad y Tránsito Municipal, se causará y pagará:

- I. Por la emisión de dictamen de Impacto Vial, se causará y pagará de 5.0 a 50.00 UMA.

Ingreso anual estimado por esta fracción \$0.00

- II. Por permisos de tránsito para vehículos con capacidad de carga, mayor a 3.5 toneladas, se causará y pagará 10.00 UMA.

Ingreso anual estimado por esta fracción \$0.00

- III. Por vistos buenos para vehículos destinados al transporte público, de conformidad con lo previsto en la Ley de la Agencia de Movilidad y Modalidades de Transporte Público para el Estado de Querétaro, se causará y pagará de 5.00 a 10.00 UMA.

Ingreso anual estimado por esta fracción \$0.00

- IV. Por cada unidad incluida en el visto bueno para la prestación del servicio particular de arrendamiento de vehículos (todo terreno Atv 4x4, motos, cuatrimotos, motocarros, etc) se causará y pagará de 1.00 a 10.00 UMA.



Ingreso anual estimado por esta fracción \$25,000.00

- V. Otros Servicios, se causará y pagará, 5.00 a 50.00 UMA.

Ingreso anual estimado por esta fracción \$0.00

Ingreso anual estimado por este artículo \$25,000.00

Artículo 29. Por los servicios prestados por la dependencia encargada de los Servicios Públicos Municipales, se causarán y pagarán por los siguientes conceptos:

- I. Por poda de árboles en propiedad privada, previo estudio técnico; por cada árbol y con un límite máximo de 5 árboles por predio, se causará y pagará: de 2.5 a 17.00 UMA por árbol.

Ingreso anual estimado por esta fracción \$0.00

- II. Limpieza de predios baldíos cuyo frente colinde con las vialidades públicas y hasta 10 metros de fondo del predio, con un límite de hasta 500 m2, por cada m2 se causará y pagará: 0.25 UMA. Previo estudio técnico.

Ingreso anual estimado por esta fracción \$0.00

- III. Por el servicio de recolección de residuos sólidos urbanos, se causará y pagará en los siguientes casos:

1. Por el servicio de recolección de residuos sólidos urbanos, mensualmente por tonelada o fracción, la tonelada se estimará en relación al peso volumen, como mínimo equivalente a 0.42 toneladas mensuales o 5 toneladas anuales de acuerdo a la siguiente tabla, se pagará:

CONCEPTO	UMA
De 5 a 7 toneladas anuales	7.50
De 7 a 10 toneladas anuales	10.00
Más de 10 toneladas anuales	37.50

Ingreso anual estimado por este rubro \$185,000.00

2. Todos aquellos pequeños generadores de residuos sólidos urbanos que generen un promedio de hasta cinco toneladas anuales, pagarán anualmente de acuerdo a la siguiente tabla:

CONCEPTO	TARIFA EN UMA
De 0.01 a 0.5 toneladas	4.70
De 0.51 a 1.00 toneladas	9.50
De 1.01 a 1.50 toneladas	14.20
De 1.51 a 2.00 toneladas	18.90
De 2.01 a 3.00 toneladas	28.50
De 3.01 a 4.00 toneladas	38.00
De 4.01 a 4.99 toneladas	48.00

Ingreso anual estimado por este rubro \$0.00

3. Por el servicio único de recolección de residuos sólidos urbanos se pagará por el servicio único por tonelada. La tonelada se estimará en relación al peso volumen, como mínimo equivalente 0.42 toneladas de acuerdo a la siguiente tabla:

CONCEPTO	UMA
De 0.5 toneladas	5.00
De 0.51 a 1 toneladas	10.00
Más de 1 toneladas	18.75

Ingreso anual estimado por este rubro \$0.00

4. Todos aquellos comercios o empresas que se encuentren fuera de la ruta de recolección realizarán un pago de 18.50 UMA por tonelada o fracción de forma mensual.

Ingreso anual estimado por este rubro \$0.00

Ingreso anual estimado por esta fracción \$185,000.00

- IV. Por otros servicios prestados por la Dependencia, se causará y pagará de acuerdo a estudio previo y tarifa concertada:

1. Por las actividades que realicen las delegaciones municipales y la dependencia encargada de la prestación de los servicios públicos municipales, prestadas a particulares que así lo soliciten o dadas las circunstancias de carácter público, sea necesaria su intervención. Dichas instancias valorarán y determinarán la realización o no del servicio requerido, debido a que darán preferencia a su actividad de servicio público, como ampliación de servicios y que pueden ser entre otros y de acuerdo a la Ley de Hacienda de los Municipios del Estado de Querétaro, los siguientes:

- a) Por la eliminación de residuos acumulados que taponan conductos, alcantarillas y drenajes en propiedad particular; previo estudio técnico, se pagará lo siguiente:



TIPO DE FRACCIONAMIENTO	UMA
Residencial (Campestre y Rústico)	15.00 a 18.75
Popular	7.50 a 10.00
Urbanización Progresiva	5.00 a 7.50
Institucional	15.00 a 18.75
Comercial, servicios y otros no especificados	18.75 a 25.00

Dicho desazolve no incluye el hacer ninguna modificación a las instalaciones con las que ya se cuenten en dichos domicilios.

Ingreso anual estimado por este inciso \$0.00

Ingreso anual estimado por este rubro \$0.00

2. Por los servicios de vigilancia, se pagará: De 1.25 a 10.00 UMA.

Ingreso anual estimado por este rubro \$0.00

3. Por otros servicios, se causará y pagará: De 1.25 a 10.00 UMA.

Ingreso anual estimado por este rubro \$0.00

Ingreso anual estimado por esta fracción \$0.00

Ingreso anual estimado por este artículo \$185,000.00

Artículo 30. Por los servicios prestados por los panteones municipales, se causará y pagará por lo siguiente:

- I. Por los servicios de inhumación, se causará y pagará:

1. En panteones municipales, se pagará: 2.04 UMA.

Ingreso anual estimado por este rubro \$8,000.00

2. En panteones particulares, se pagará: 6.25 UMA.

Ingreso anual estimado por este rubro \$0.00

Ingreso anual estimado por esta fracción \$8,000.00

- II. Por los servicios de exhumación, se causará y pagará:

1. En panteones municipales, se pagará: 8.78 UMA.

Ingreso anual estimado por este rubro \$0.00

2. En panteones particulares, se pagará: 6.25 UMA.

Ingreso anual estimado por este rubro \$0.00

Ingreso anual estimado por esta fracción \$0.00

- III. Por el permiso de cremación, de traslado de cadáveres humanos o restos áridos y cenizas, se causará y pagará: 7.50 UMA.

Ingreso anual estimado por esta fracción \$10,000.00

- IV. Por el servicio y/o usufructo de criptas en los panteones municipales, por cada una se causará y pagará: 0.00 UMA.

Lo anterior, con independencia de que las criptas estén sujetas a la temporalidad según contrato aprobado por el Ayuntamiento.

Ingreso anual estimado por esta fracción \$0.00

- V. Por los servicios funerarios municipales, se causará y pagará: 0.00 UMA.

Ingreso anual estimado por esta fracción \$0.00

- VI. Por el pago de perpetuidad de una fosa, se causará y pagará: 0.00 UMA.

Ingreso anual estimado por esta fracción \$0.00

Ingreso anual estimado por este artículo \$18,000.00

Artículo 31. Por servicios prestados por el Rastro Municipal se causará y pagará conforme a lo siguiente:



I. Por sacrificio y procesamiento, por cabeza, se causará y pagará:

CONCEPTO	UMA
Vacuno	De 3.00 a 5.00
Porcino	De 2.00 a 3.00
Caprino/Ovino	De 1.00 a 2.00
Lechón	De 1.00 a 2.00
Cabrito	De 0.50 a 1.00
Degüello y procesamiento	0.025

Ingreso anual estimado por esta fracción \$1,600,000.00

II. Por sacrificio y procesamiento de aves, que incluyen pelado y escaldado, se causará y pagará:

CONCEPTO	UMA
Pollos y gallinas de mercado	0.025
Pollos y gallinas de supermercado	0.025
Pavos de mercado	0.025
Pavos de supermercado	0.025
Otras aves	0.025

Ingreso anual estimado por esta fracción \$0.00

III. El sacrificio de ganado en horas extraordinarias, independientemente de los honorarios del veterinario autorizado por la Secretaría de Salud, por cabeza, se causará y pagará:

CONCEPTO	UMA
Vacunos	De 3.00 a 5.00
Porcinos	De 2.00 a 3.00
Caprinos	De 1.00 a 2.00
Lechón	De 1.00 a 2.00
Cabrito	De 0.50 a 1.00

Ingreso anual estimado por esta fracción \$0.00

IV. Por la introducción de ganado al rastro, en horas extraordinarias por cabeza, se causará y pagará:

CONCEPTO	UMA
Vacuno	De 3.00 a 5.00
Caprino	De 2.00 a 3.00
Porcino	De 1.00 a 2.00
Otros sin incluir aves	0.28

Ingreso anual estimado por esta fracción \$0.00

V. Por el uso de los servicios y utensilios con los que cuenta el rastro municipal, se causará y pagará:

CONCEPTO	UMA
Por lavado de vísceras - Porcino	1.00
Por lavado de vísceras - Vacuno	2.50
Transporte de Canal	1.35

Ingreso anual estimado por esta fracción \$0.00

VI. Por guarda de ganado no reclamado, por día o fracción, se causará y pagará:

CONCEPTO	UMA
Vacuno y terneras	0.16
Porcino	0.09
Caprino	0.025
Aves	0.025
Otros animales	0.013



Ingreso anual estimado por esta fracción \$0.00

- VII. Por el uso de corraletas por actividades de compraventa, originará los siguientes derechos, sin incluir ninguna atención, se causará y pagará:

CONCEPTO	UMA
Vacuno	0.08
Porcino	0.05
Caprino	0.04
Aves	0.009
Otros animales	0.043

Ingreso anual estimado por esta fracción \$0.00

- VIII. Por refrigeración de toda clase de animales en frigorífico, por kilogramo, el cual puede ser ingresado, si así lo decide el productor, de manera inmediata o hasta una hora después, sin salir del rastro se causará y pagará:

CONCEPTO	UMA
Primer día o fracción	0.0084
Segundo día o fracción	0.0084
Tercer día o fracción	0.0084
Por cada día o fracción	0.0084

Ingreso anual estimado por esta fracción \$0.00

Ingreso anual estimado por este artículo \$1,600,000.00

Artículo 32. Por los servicios prestados en mercados municipales se causará y pagará:

- I. Por la asignación de locales en los mercados municipales, según tipo de local: cerrado interior, abierto interior, cerrado exterior, abierto exterior, se causará y pagará: 37.50 UMA.

Ingreso anual estimado por esta fracción \$0.00

- II. Por las cesiones de derechos realizadas en los mercados municipales, se causará y pagará:

TIPO DE LOCAL	UMA
Tianguis dominical	16.41
Locales	8.20
Formas o extensiones	4.15

Ingreso anual estimado por esta fracción \$0.00

- III. Por los cambios de giros en los locales de mercados municipales, se causará y pagará: 6.25 UMA.

Ingreso anual estimado por esta fracción \$0.00

- IV. Por el servicio de sanitarios en los mercados municipales, se causará y pagará por persona de: 0.045 a 0.25 UMA.

Ingreso anual estimado por esta fracción \$94,000.00

- V. Por el servicio de sanitarios ubicados en espacios diversos a mercados municipales, causará y pagará de: De 0.045 a 0.25 UMA.

Ingreso anual estimado por esta fracción \$50,000.00

- VI. Por el uso de locales en mercados municipales, se causará y pagará por local la siguiente tarifa diaria: 0.015 a 0.25 UMA.

Ingreso anual estimado por esta fracción \$82,000.00

Ingreso anual estimado por este artículo \$226,000.00

Artículo 33. Por los servicios prestados por la Secretaría del Ayuntamiento, se causará y pagará:

- I. Por legalización de firmas de funcionarios, por cada hoja, se causará y pagará: 1.25 UMA.

Ingreso anual estimado por esta fracción \$0.00

- II. Por reposición de documento oficial, por cada hoja, se causará y pagará: 1.25 UMA.



Ingreso anual estimado por esta fracción \$0.00

- III. Por certificación de credenciales de identificación, documentos y/o expedientes oficiales se causará y pagará: 1.60 UMA y por cada hoja adicional que se anexe a la certificación se causará y pagará: 0.04 UMA.

Ingreso anual estimado por esta fracción \$2,500.00

- IV. Por expedición de constancias de residencia o de no residencia, se causará y pagará: 1.60 UMA.

Ingreso anual estimado por esta fracción \$25,000.00

- V. Por expedición de constancias para beca, se causará y pagará: 0.35 UMA.

Ingreso anual estimado por esta fracción \$0.00

- VI. Por expedición de constancias de no infracción, se causará y pagará: 2.50 UMA.

Ingreso anual estimado por esta fracción \$35,000.00

- VII. Por expedición de otras constancias, se causará y pagará: 1.60 UMA.

Ingreso anual estimado por esta fracción \$0.00

- VIII. Por la publicación en la Gaceta Municipal, se causará y pagará:

CONCEPTO	UMA
Por palabra	0.025
Por suscripción anual	1.25
Por ejemplar individual	1.00

Para efectos del pago por concepto de publicación en la Gaceta Municipal, el plazo será de 10 días hábiles contados a partir de la notificación del Acuerdo correspondiente.

Ingreso anual estimado por esta fracción \$0.00

- IX. Por las solicitudes de la Dirección de Alcoholes de la Secretaría del Gobierno del Estado de Querétaro, relativas a:

La expedición de "No Inconveniente para la Venta de Alcoholes", se causará y pagará de 0.06 hasta 12.50 UMA.

Ingreso anual estimado por esta fracción \$0.00

- X. Por expedición de cada copia simple de recibo de pago de contribuciones pagadas en el ejercicio fiscal actual o anteriores, se causará y pagará 0.028 UMA.

Ingreso anual estimado por esta fracción \$3,000.00

- XI. Por constancias de productor o constancias de fierro para herrar, se causará y pagará:

CONCEPTO	UMA
Constancia de productor pecuario de traspato y ganado menor con menos de 80 cabezas	De 0.25 a 1.00
Constancia de Productor pecuario ganado mayor con más de 80 cabezas	De 1.00 a 2.00
Constancia de fierro quemador	De 0.50 a 1.00
Préstamo de motocultor agrícola por día	De 0.20 a 5.00

Ingreso anual estimado por esta fracción \$5,000.00

Ingreso anual estimado por este artículo \$70,500.00

Artículo 34. Por el servicio de Registro de Fierros Quemadores y su renovación, se causará y pagará: 1.25 UMA.

Ingreso anual estimado por este artículo \$0.00

Artículo 35. Por los servicios prestados por otras autoridades municipales, se causará y pagará:

- I. Por los servicios otorgados por Instituciones Municipales a la comunidad a través de sus diversos talleres de capacitación, se causará y pagará:

CONCEPTO	UMA
Por curso de actividades recreativas	1.25
Por curso de verano	De 0.625 a 12.50



Por cursos o ponencias contables/financieras	De 1.00 a 10.00
--	-----------------

Ingreso anual estimado por esta fracción \$0.00

- II. Por los servicios de mantenimiento y reparación de mobiliario urbano derivado de actos de particulares con responsabilidad para estos, se causará y pagará de acuerdo a las condiciones que establezca el área correspondiente de la administración municipal.

Ingreso anual estimado por esta fracción \$0.00

- III. Por el registro, alta y refrendo, en los diferentes padrones del Municipio, se causará y pagará:

CONCEPTO	UMA
Padrón de Proveedores	9.00
Padrón de Usuarios del Rastro Municipal	3.00
Padrón de Usuarios del Relleno Sanitario	25.00
Registro a otros padrones similares	25.00
Padrón de Contratistas	32.45

Ingreso anual estimado por esta fracción \$207,000.00

- IV. Por las opiniones técnicas, autorizaciones y/o permisos emitidos, capacitación, asesorías, vistos buenos o renovaciones anuales, expedición de registros a personas físicas y morales, ello de acuerdo a lo establecido por el Reglamento de Protección Civil para el Municipio de Ezequiel Montes, Qro., se causará y pagará:

1. Por la expedición de opiniones técnicas, autorizaciones y/o permisos, vistos buenos o renovaciones anuales, expedición de registros a personas físicas y morales, cursos de medidas de protección o prevención que imparta la Dirección de Protección Civil a las personas físicas y morales, ello de acuerdo a lo establecido por el Reglamento de Protección Civil para el Municipio de Ezequiel Montes, Qro. se causará y pagará:

OPINIONES TÉCNICAS Y/O ESTUDIOS	UMA		
	BAJO	MEDIO	ALTO
Vulnerabilidad	4.00 a 7.00	5.50 a 8.00	19.00 a 32.00
Riesgos	1.5 a 13.00	7.00 a 20.00	21.00 a 58.00
Aforos	7.00	9.00	12.00

Por la modificación del Visto bueno y/o Opinión técnica por la denominación comercial, cambio de titular, cambio y/o modificación del domicilio, cambio de razón social u otros similares se causará y pagará:

MODIFICACIÓN DE VISTO BUENO Y/O OPINIÓN TÉCNICA	
CONCEPTO	UMAS
Riesgo Bajo	1.25 a 3.00
Riesgo Medio	2.00 a 3.00
Riesgo Alto	2.50 a 3.00

TARIFAS VISTO BUENO POR RIESGO/UMA		
CLASIFICACIÓN DE RIESGOS	VISTO BUENO POR RIESGO/UMA	
Bajo	1.25 a 113.00	2.50 a 70.00
Medio	12.00 a 130.00	4.00 a 100.00
Alto	13.00 a 400.00	13.00 a 160.00

CONCEPTO	VISTO BUENO POR CONSTRUCCIÓN/UMA			
	1 A 250 M2	251 A 1000 M2	1001 M2 EN ADELANTE	OTROS
Provisional	7.00 a 13.00	14.00 a 33.00	33.00 a 45.00	7.00 a 45.00
Definitivo	2.00 a 7.00	7.00 a 13.00	14.00 a 27.00	4.00 a 13.00

VISTOS BUENOS VÍA PÚBLICA/UMA			
	HÚMEDOS	SECOS	MIXTOS
Bajo	2.00 a 4.00	2.00 a 5.5	3.00 a 7.00
Medio	5.50 a 13.00	7.00 a 12.00	8.00 a 12.00
Alto	14.00 a 19.00	13.00 a 17.00	13.00 a 22.00

VISTO BUENO PARA ANUNCIOS AUTOSOPORTABLES Y/O ESPECTACULARES		
CONCEPTO	UMA	RENOVACION



Pintado	1.00 UMA por m2 cara, más 1.00 por metro lineal	70% del costo de acuerdo a la presente tabulación
Adherido o Adosados	2.5 UMA por cada m2 Cara, mas 2.5 UMA por metro lineal de altura de poste	
Autosoportado	2.5 UMA por cada m2 cara, más de 2.5 UMA por metro lineal de altura de poste	
Espectacular	2.5 UMA por cada m2 cara, más de 2.5 UMNA por metro lineal de altura de poste	

TARIFA DE EVENTOS/UMA			
CLASIFICACIÓN DE RIESGOS	EVENTOS MASIVOS	JUEGOS MECÁNICOS	PIROTECNIA
Bajo	7.00 a 13.00	3.00 a 7.00	2.00 a 7.00
Medio	14.00 a 50.50	8.00 a 13.00	8.00 a 13.00
Alto	52.00 a 113.00	14.00 a 17.00	14.00 a 19.00

Quando una misma persona u organizador requiera realizar eventos o espectáculos masivos, circos, congresos, convenciones, expos, ferias y cualquier evento socio organizativo durante días consecutivos, se pagará un solo dictamen por todo el evento.

Lo mismo aplicará cuando en estos casos, medien seis días o menos entre la realización de un evento o espectáculo masivo y otro, y sean para el mismo lugar y las mismas características.

Quando una misma persona u organizador requiera instalar juegos mecánicos, exhibir luchas libres, peleas de box, de gallos, realizar eventos religiosos, culturales o artísticos, sin venta de bebidas alcohólicas y con aforo menores a 200 personas, se pagará una sola autorización.

Se deberá pagar una autorización por evento.

Ingreso anual estimado por este rubro \$1,300,000.00

- Por la expedición del registro para la prestación de servicios en materia de Protección Civil, que ejerzan los instructores, consultores, asesores, gestores, capacitadores, dictaminadores, peritos y demás personas físicas y morales, en los establecimientos o negociaciones dentro de la circunscripción del Municipio de Ezequiel Montes, Qro. erogarán por pago de registro anual, se causará y pagará:

REGISTROS PARA PRESTAR SERVICIOS EN MATERIA DE PROTECCIÓN CIVIL/UMA				
GRUPOS VOLUNTARIOS Y/O EMPRESAS DE SEGURIDAD PRIVADA	CONSULTORES	CAPACITADORES	PERITOS/ DICTAMINADORES	RENOVACIÓN
20.00	40.00	35.00	40.00	30% de acuerdo a la tabulación

Ingreso anual estimado por este rubro \$0.00

- Por la constancia de acreditación de programas internos de Protección Civil, planes de protección civil, de emergencia, contingencia, especiales, se causará y pagará:

CONCEPTOS OTROS (EN UMA)			
CONCEPTO	PROGRAMA INTERNO	PLAN DE EMERGENCIA	PLAN ESPECIAL Y/O ESPECÍFICOS
Revisión	7.00 a 13.00	4.00 a 13.00	4.00 a 13.00

Ingreso anual estimado por este rubro \$0.00

- Por la expedición de la autorización para toda persona física o moral que transporten o distribuyan gas LP o gas natural dentro del Municipio de Ezequiel Montes, Qro. erogarán por la autorización anual:

AUTORIZACIÓN TRANSPORTE Y DISTRIBUCIÓN DE GAS L.P. (EN UMA)	
CARRO TANQUE	VEHÍCULOS DE REPARTO
3.00 a 60.00	3.00 a 40.00

Ingreso anual estimado por este rubro \$0.00

Ingreso anual estimado por esta fracción \$1,300,000.00

- Por los dictámenes emitidos por la Dependencia encargada de Ecología y Medio Ambiente Municipal, se causará y pagará: De 2.5 a 10 UMA.

Ingreso anual estimado por esta fracción \$0.00



- VI. Por los servicios que presta la Unidad de Transparencia Municipal, por concepto de costo de los documentos o materiales utilizados en la reproducción y pago de certificación, con fundamento en el artículo 139, de la Ley de Transparencia y Acceso a la Información Pública del Estado de Querétaro y el artículo 44, de la Ley de Protección de Datos Personales en Posesión de Sujetos Obligados del Estado de Querétaro, cuando la información sobrepase las 20 hojas, se causará y pagará:

CONCEPTO	UMA
Copia simple de documentos tamaño carta u oficio por hoja	0.0276
Copia en medios electrónicos (disco compacto), por disco	0.070

Ingreso anual estimado por esta fracción \$0.00

- VII. Por autorización para promociones publicitarias en las calles, volanteo y perifoneo de acuerdo a estudio técnico, causará y pagará:

CONCEPTO	TARIFA DIARIA EN UMA
Por perifoneo	2.00
Reparto de volantes	1.00

Ingreso anual estimado por esta fracción \$0.00

- VIII. Por verificación para el otorgamiento de autorizaciones de concesiones y licencias, se causará y pagará: 0.00 UMA.

Ingreso anual estimado por esta fracción \$0.00

- IX. Por los servicios que presta la autoridad municipal en materia de Catastro dentro de su circunscripción territorial, se causará y pagará: 0.00 UMA.

Ingreso anual estimado por esta fracción \$0.00

- X. Por la obtención de bases de licitación por cada uno de los concursos para obra pública y adquisiciones municipales, por adjudicación directa (AD), invitación restringida (IR) o licitación pública (LP) se causará y pagará de: 1.00 a 5.00 UMAS.

Ingreso anual estimado por esta fracción \$15,000.00

Ingreso anual estimado por este artículo \$1,522,000.00

Artículo 36. Cuando no se cubran las contribuciones, que refieren a Derechos, en la fecha establecida en las disposiciones fiscales, el monto de las mismas se actualizará desde el mes en que se debió hacer el pago y hasta que el mismo se efectúe, apegándose para su cálculo a lo dispuesto en el Código Fiscal del Estado de Querétaro.

Las cantidades actualizadas conservan la naturaleza jurídica que tenían antes de la actualización.

La falta de pago de un crédito fiscal en la fecha o plazo fijado, determinará que el crédito sea exigible a través del procedimiento administrativo de ejecución, establecido en el Código Fiscal del Estado de Querétaro, así como los convenios celebrados por este Municipio en lo que resulte aplicable para el ejercicio fiscal al que se aplica esta Ley, constituyéndose como accesorios de la contribución y participando de su naturaleza los recargos, las sanciones, los gastos de ejecución y la indemnización.

Ingreso anual estimado por este artículo \$0.00

Artículo 37. Derechos no comprendidos en la Ley de Ingresos vigente, causados en ejercicios fiscales anteriores, pendientes de liquidación o pago.

Ingreso anual estimado por este artículo \$0.00

Sección Cuarta Productos

Artículo 38. Comprende el importe de los ingresos por contraprestaciones por los servicios que preste el Municipio en sus funciones de derecho privado, así como por el uso y aprovechamiento de bienes; originando recursos que significan un aumento del efectivo del sector público, como resultado de sus operaciones normales, sin que provenga de la enajenación de su patrimonio.

- I. Productos, no incluidos en otros.

1. Productos derivados del uso y aprovechamiento de bienes no sujetos a régimen de dominio público.

Ingreso anual estimado por este rubro \$0.00

2. Enajenación de Bienes Muebles o Inmuebles, propiedad del Municipio sujetos al régimen de dominio privado.

Ingreso anual estimado por este rubro \$0.00

3. Accesorios, cuando no se cubran los Productos, en la fecha establecida en las disposiciones, el monto de las mismas se actualizará desde el mes en que se debió hacer el pago y hasta que el mismo se efectúe en los términos del Código Fiscal del Estado de Querétaro, como si se tratara de una contribución.

Ingreso anual estimado por este rubro \$0.00

4. Otros Productos que generen ingresos corrientes.

Ingreso anual estimado por este rubro \$0.00

5. Productos Financieros.



Ingreso anual estimados por este rubro \$1,700,000.00

Ingreso anual estimado por esta fracción \$1,700,000.00

II. Productos no comprendidos en la Ley de Ingresos vigente, causadas en ejercicios fiscales anteriores, pendientes de liquidación o pago.

Ingreso anual estimado por esta fracción \$0.00

Ingreso anual estimado por este artículo \$1,700,000.00

Sección Quinta Aprovechamientos

Artículo 39. Son Aprovechamientos los ingresos que percibe el Estado en funciones de derecho público distintos de las contribuciones, de los ingresos derivados de financiamiento y de los que obtenga los organismos descentralizados y de las empresas de participación municipal.

I. Aprovechamientos.

1. Multas.

a) Multas federales no fiscales.

Ingreso anual estimado por este inciso \$0.00

b) Multas por la inobservancia a diversas disposiciones establecidas en las Leyes, Reglamentos, Códigos y Convenios aplicables de carácter Estatal o Municipal, se causarán y pagarán:

CONCEPTO	UMA
Multa por omisión de inscripción en el Padrón Catastral	2.50
Multa por autorizar los Notarios en forma definitiva instrumentos públicos sin cumplir con la obtención de la respectiva constancia de no adeudo del Impuesto y, en su caso, el recibo de pago por el bimestre en el que se realiza el acto	2.50
Multa por la omisión de formulación de avisos de transmisión de propiedad, posesión o cambio de domicilio	2.50
Multa por la formulación extemporánea de avisos de transmisión de propiedad o posesión	1.25
Multa por la falta de declaración de cambio de valor del predio	2.50
Multa por el incumplimiento al requerimiento de la autoridad	2.50
Multa cuando no se cubra el pago del Impuesto en los periodos señalados	Multa equivalente a la actualización y recargos que se generen por contribución omitida misma que no podrá exceder del cien por ciento de dicha contribución
Multa cuando se declare en forma dolosa una cantidad menor al valor real del predio, evadiendo el pago correcto del Impuesto	50% de la contribución omitida
Sanciones derivadas de las Resoluciones que emita la contraloría municipal dentro de los procedimientos administrativos de responsabilidad de su competencia	De 1 a 180 días de sueldo base
Infracciones cometidas a los ordenamientos ambientales vigentes, causarán y pagarán, en los términos que así disponga la autoridad ambiental municipal	0.00
Infracciones cometidas a los ordenamientos vigentes en materia de Protección Civil, causarán y pagarán en los términos que disponga la Autoridad en dicha materia	0.00
Por no depositar la basura en horarios y lugar asignado para ello	De 12.50 a 62.50
Por tirar agua en la vía pública	De 12.50 a 125.00
Por mantener cerrado los locales en el mercado municipal o utilizarlos como bodega/almacén o cualquier uso distinto para el que ha sido destinado como local comercial, se sancionará con multa de manera mensual	De 11.20
Otras	De 1.25 a 125.00

CONCEPTO	TANTOS
Por haber operado sin la Licencia Municipal de Funcionamiento o Placa de Empadronamiento Municipal de Funcionamiento	De 1 a 10 tantos el costo que hubiere tenido si la licencia se hubiera tramitado o refrendado en tiempo y forma
Por haber construido sin la licencia de construcción respectiva o por haber modificado el proyecto autorizado	De 1 a 10 tantos el costo que hubiere tenido su licencia si se hubiera tramitado en tiempo y forma
Por haber realizado la excavación sin el respectivo permiso	De 1 a 10 tantos del costo que hubiese tenido su permiso si se hubiera tramitado en tiempo y forma
Por no tramitar su dictamen de uso de suelo en tiempo y forma	De 1 a 10 tantos del costo que hubiese tenido su permiso si se hubiese tramitado en tiempo y forma
Por no tramitar su factibilidad de giro	De 1 a 10 tantos del costo que hubiese tenido su permiso si se hubiese tramitado en tiempo y forma
Por haber instalado anuncios o perifonear sin autorización	De 1 a 10 tantos el costo que hubiese tenido su permiso si se hubiera tramitado en tiempo y forma
Por haber instalado anuncios adosados o autosoportados sin autorización	De 1 a 10 tantos el costo que hubiese tenido su permiso si se hubiera tramitado en tiempo y forma

La renovación del trámite de visto bueno ante la dependencia encargada de la materia de Protección Civil, deberá realizarse en el periodo comprendido del 02 de enero al 31 de marzo. Concluido este plazo sin la renovación respectiva, se sancionará con multa conforme a la siguiente tabla:

MULTA POR FALTA DE RENOVACIÓN DE VISTO BUENO/UMA			
MES DEL EJERCICIO FISCAL	BAJO	MEDIO	ALTO



ABRIL	2.00	3.00	4.25
MAYO	3.00	4.00	5.25
JUNIO	4.00	6.00	7.25
JULIO	4.00	6.00	7.25
AGOSTO	6.00	7.00	8.25
SEPTIEMBRE	7.00	8.00	9.25
OCTUBRE	8.00	9.25	10.50
NOVIEMBRE	9.00	11.00	12.25
DICIEMBRE	11.00	12.00	13.25

Para el caso de falta de renovación de visto bueno de años anteriores, se sancionará con la multa de acuerdo al grado de riesgo del año correspondiente:

EJERCICIO FISCAL	MULTA POR FALTA DE VISTO BUENO/UMA		
	BAJO	MEDIO	ALTO
2018	4.00	6.00	11.00
2019	6.00	8.00	13.00
2020	8.00	10.00	16.00
2021	8.00	10.00	16.00
2022	8.00	10.00	16.00
2023	8.00	10.00	16.00
2024	8.00	10.00	16.00

Ingreso anual estimado por este inciso \$3,600,000.00

- c) Accesorios, cuando no se cubran los Aprovechamientos, en la fecha establecida en las disposiciones, el monto de las mismas se actualizará desde el mes en que se debió hacer el pago y hasta que el mismo se efectúe en los términos del Código Fiscal del Estado de Querétaro, como si se tratara de una Contribución.

Ingreso anual estimado por este inciso \$0.00

- d) Otros aprovechamientos, se recaudarán de acuerdo a lo siguiente:

d.1) Herencias, legados, donaciones y donativos.

Ingreso anual estimado por este subinciso \$0.00

d.2) Producto de bienes u objetos que legalmente se pueden enajenar.

Ingreso anual estimado por este subinciso \$0.00

d.3) El importe por la venta de basura y desperdicios, así como de los productos aprovechables recogidos por el servicio de limpia o por el servicio del rastro, directamente por el municipio, de acuerdo al valor de mercado, importes que serán determinados por el área competente en la materia o que preste los bienes o servicios

Ingreso anual estimado por este subinciso \$0.00

d.4) El arrendamiento de aguas negras y de aguas superficiales, se realizará de acuerdo a estudio técnico.

Ingreso anual estimado por este subinciso \$0.00

d.5) Conexiones y Contratos.

Ingreso anual estimado por este subinciso \$0.00

d.6) Ingresos derivados de los servicios públicos.

Ingreso anual estimado por este subinciso \$0.00

d.7) Por las actividades relacionadas con los servicios que presta la Secretaría de Relaciones Exteriores, causará y pagará:

Por la prestación del Servicio de Gestión de los trámites de pasaporte 3.00 a 5.00 UMA.

El pago por el trámite de solicitud será realizado independientemente del resultado y el tiempo que tarde en darse respuesta al mismo.

Ingreso anual estimado por este subinciso \$2,200,000.00

d.8) Por la prestación del Servicio de Gestión de los trámites de Licencia de manejo de 0.50 a 1.00 UMA.

Ingreso anual estimado por este subinciso \$110,000.00

d.9) Por actividades relacionadas con feria municipal, festividades y otros eventos, se causará y pagará:

d.9.1. Por la entrada a las instalaciones de locales comerciales, juegos mecánicos y teatro del pueblo de la Feria del Municipio, se causará y pagará por cada persona y por cada día de 0.50 a 2.00 UMA.

Ingreso anual estimado por este sub-subinciso \$5,000,000.00



d.9.2. Por Patrocinios, se causará y pagará: 1 a 10,000 UMA.

Ingreso anual estimado por este sub-subinciso \$1,300,000.00

Ingreso anual estimado por este subinciso \$6,300,000.00

Ingreso anual estimado por este inciso \$8,610,000.00

Ingreso anual estimado por rubro \$12,210,000.00

2. Indemnizaciones.

Ingreso anual estimado por este rubro \$0.00

3. Reintegros.

Ingreso anual estimado por este rubro \$0.00

4. Aprovechamientos Provenientes de Obras Públicas.

Ingreso anual estimado por este rubro \$0.00

Ingreso anual estimado por esta fracción \$12,210,000.00

II. Aprovechamientos Patrimoniales:

Ingreso anual estimado por esta fracción \$0.00

III. Accesorios de Aprovechamientos; y

Ingreso anual estimado por esta fracción \$0.00

IV. Aprovechamientos no comprendidos en la Ley de Ingresos vigente, causadas en ejercicios fiscales anteriores, pendientes de liquidación o pago.

Ingreso anual estimado por esta fracción \$0.00

Ingreso anual estimado por este artículo \$12,210,000.00

Sección Sexta Ingresos por la Venta de Bienes y Prestación de Servicios

Artículo 40. Por los Ingresos por la Venta de Bienes y Prestación de Servicios de Organismos Descentralizados que percibirán como ingresos propios se estima serán por la cantidad que a continuación se presenta, se causarán y pagarán:

I. Sistema Municipal para el Desarrollo Integral de la Familia se causará y pagarán:

1. Por los servicios prestados por el Sistema Municipal DIF por cada uno, se causará y pagará: De 0.00 a 1.25 UMA.

Ingreso anual estimado por este rubro \$0.00

2. Por cuotas de recuperación derivadas de eventos o actividades propias del Sistema Municipal DIF, se causará y pagará: De 0.50 a 10.00 UMA.

Ingreso anual estimado por este rubro \$0.00

Ingreso anual estimado por esta fracción \$0.00

II. Instituto Municipal de la Juventud.

Por cuotas de recuperación derivadas de eventos o actividades propias del Instituto, se causará y pagará: De 1.00 a 10.00 UMA.

Ingreso anual estimado por esta fracción \$0.00

III. Instituto Municipal de la Mujer.

Por cuotas de recuperación derivadas de eventos o actividades propias del Instituto, se causará y pagará: De 0.01 a 5.00 UMA.

Ingreso anual estimado por esta fracción \$0.00

IV. Otros.

Ingreso anual estimado por esta fracción \$0.00

Ingreso anual estimado por este artículo \$0.00



Artículo 41. Por los Ingresos de operación de Entidades Paramunicipales Empresariales se causará y pagará: 0.00 UMA.

Ingreso anual estimado por este artículo \$0.00

Artículo 42. Por los Ingresos por Venta de Bienes y Servicios Producidos en Establecimientos del Gobierno Central, se causará y pagará: 0.00 UMA.

Ingreso anual estimado por este artículo \$0.00

Sección Séptima
Participaciones y Aportaciones, Convenios,
Incentivos derivados de la Colaboración Fiscal y Fondos Distintos de Aportaciones

Artículo 43. Las Participaciones se distribuirán conforme a lo establecido en la Ley de Coordinación Fiscal y la legislación aplicable.

CONCEPTO	IMPORTE
Fondo General de Participaciones	\$105,838,888.00
Fondo de Fomento Municipal	\$31,162,315.00
Por el Impuesto Especial Sobre Producción y Servicios	\$2,444,819.00
Fondo de Fiscalización y Recaudación	\$9,824,363.00
Incentivos a la Venta Final de Gasolinas y Diésel	\$1,532,435.00
Por el Impuesto Federal sobre Tenencia o Uso de Vehículos	\$0.00
Incentivos por el Impuesto Sobre Automóviles Nuevos	\$2,513,986.00
Fondo de Compensación del Impuesto Sobre Automóviles Nuevos	\$310,033.00
Impuesto por la Venta de Bienes cuya Enajenación se encuentra gravada por la Ley del Impuesto Especial sobre Producción y Servicios	\$391,998.00
I.S.R. Incentivos por la enajenación de bienes inmuebles Art. 126	\$632,901.00
Reserva de Contingencia	\$0.00
Otras Participaciones	\$0.00
Fondo I.S.R.	\$8,301,448.00

Ingreso anual estimado por este artículo \$162,953,186.00

Artículo 44. Las Aportaciones que recibirá el Municipio serán las que establezca la Ley de Coordinación Fiscal.

CONCEPTO	IMPORTE
Fondo de Aportación para la Infraestructura Social Municipal	\$37,026,116.00
Fondo de Aportación para el Fortalecimiento de los Municipios y de las Demarcaciones Territoriales del Distrito Federal	\$45,971,812.00

Ingreso anual estimado por este artículo \$82,997,928.00

Artículo 45. Los ingresos federales por convenios los constituyen los ingresos que se reciban por actividades de administración fiscal que realicen o ejerzan las autoridades fiscales de las Entidades o de los Municipios cuando así se pacte expresamente con el Gobierno Federal, por conducto de la Secretaría de Hacienda y Crédito Público y/o los gobiernos de las entidades que se hubieran adherido al Sistema Nacional de Coordinación Fiscal.

I. Ingresos Federales por Convenios.

Ingreso anual estimado por esta fracción \$0.00

II. Incentivos Derivados de la Colaboración Fiscal.

Ingreso anual estimado por esta fracción \$0.00

III. Fondos Distintos de Aportaciones.

Ingreso anual estimado por esta fracción \$0.00

Ingreso anual estimado por este artículo \$0.00

Sección Octava
Transferencias, Asignaciones, Subsidios y Subvenciones

Artículo 46. Las Transferencias, Asignaciones, Subsidios y Subvenciones que recibirá el Municipio serán las asignaciones destinadas en forma directa o indirecta a los sectores público, privado y externo, organismos y empresas paraestatales apoyos como parte de su política económica social, de acuerdo a las estrategias y prioridades de desarrollo para el sostenimiento y desempeño de sus actividades:

I. Transferencias y Asignaciones.

Ingreso anual estimado por esta fracción \$0.00

II. Subsidios y Subvenciones.

Ingreso anual estimado por esta fracción \$0.00

Ingreso anual estimado por este artículo \$0.00



Sección Novena
Ingresos Derivados de Financiamiento

Artículo 47. Son Ingresos Derivados de Financiamiento, los empréstitos internos o externos que se contraten en términos de la legislación en materia de deuda pública.

I. Endeudamiento Interno.

Ingreso anual estimado por esta fracción \$0.00

II. Endeudamiento Externo.

Ingreso anual estimado por esta fracción \$0.00

III. Financiamiento interno.

Ingreso anual estimado por esta fracción \$0.00

Ingreso anual estimado por este artículo \$0.00

Sección Décima
Disposiciones Generales y Estímulos Fiscales

Artículo 48. Durante el ejercicio fiscal 2025, se establece lo siguiente:

I. En materia de medidas administrativas:

1. La Secretaría de Tesorería y Finanzas por conducto de su Dirección de Ingresos recaudará directamente los pagos de las obligaciones fiscales a cargo de los contribuyentes o en su caso, a través de las instituciones de crédito o los establecimientos autorizados, mediante la celebración del convenio respectivo.
2. La emisión de liquidaciones o pases de caja, tratándose de derechos relacionados con servicios o el uso o goce, aprovechamiento o explotación de bienes, corresponderá a cargo de las Dependencias que los presten, por lo que serán responsables de la misma manera, de la determinación y el cálculo del importe de las contribuciones, aprovechamientos y productos que correspondan.
3. Cuando no se cubran las contribuciones, aprovechamientos y las devoluciones a cargo del fisco municipal y no se paguen en la fecha establecida en las disposiciones fiscales, el importe de las mismas se actualizará desde el mes en que se debió hacer el pago y hasta que el mismo se efectúe, apegándose para su cálculo a lo dispuesto en el Código Fiscal del Estado de Querétaro. Las cantidades actualizadas conservan la naturaleza jurídica que tenían antes de la actualización.

El factor de actualización que sea determinado conforme a lo establecido en el ordenamiento legal antes citado, nunca podrá ser inferior a 1.

4. Se faculta a las autoridades fiscales para que lleven a cabo la cancelación de los créditos fiscales cuyo cobro les corresponde efectuar, en los casos en que exista imposibilidad práctica y material de cobro, así como por incosteabilidad en el cobro o por insolvencia del deudor. Se considera que existe imposibilidad práctica de cobro, entre otras, cuando los deudores no tengan bienes embargables, el deudor hubiere fallecido o desaparecido sin dejar bienes a su nombre o cuando por sentencia firme hubiere sido declarado en quiebra. Se considera que existe imposibilidad material para efectuar el cobro, cuando exista un cambio de situación jurídica tanto del sujeto pasivo como del objeto generador de la contribución, que imposibilite materialmente hacer efectivo el cobro por el crédito fiscal correspondiente.

Para efectos de lo anterior y de conformidad con lo dispuesto por el artículo 49 del Código Fiscal del Estado de Querétaro, se consideran créditos de cobro incosteable, aquéllos cuyo importe sea inferior o igual al equivalente en moneda nacional a 200 unidades de inversión, aquéllos cuyo importe sea inferior o igual al equivalente en moneda nacional a 20,000 unidades de inversión y cuyo costo de recuperación rebase el 75% del importe del crédito, así como aquéllos cuyo costo de recuperación sea igual o mayor a su importe.

La Secretaría de Tesorería y Finanzas podrá integrar los expedientes de créditos fiscales que sean sujetos de cancelación a fin de someterlos a la autorización del H. Ayuntamiento.

5. La Secretaría de Tesorería y Finanzas, podrá auxiliarse de terceros, para la recuperación de créditos fiscales a favor del Municipio, a través del cobro persuasivo y coactivo.
6. El pago del Impuesto Predial podrá hacerse por anualidad anticipada hasta el término del primer bimestre de cada año, teniendo como reducciones al importe total del impuesto, el 20% en el mes de Enero y el 8% en el mes de Febrero. El cual será aplicado, independientemente de las medidas del inmueble y del número de inmuebles con los que cuente cada contribuyente. Se exceptúan de lo dispuesto en el presente Artículo, los predios de Fraccionamiento en Proceso de Ejecución.
7. En el supuesto de aplicar beneficios a los contribuyentes durante el Ejercicio Fiscal 2025, se deberá realizar el pago durante el lapso de ese mismo año, ya que en caso contrario, se tendrá por cancelado el mismo.
8. En materia de Derechos, para el Ejercicio Fiscal 2025, la aplicación de tarifas de la Ley de Ingresos que estén contenidos dentro de un rango de cobro, será la Dependencia a que corresponda dicha contribución la encargada de determinar y aplicar entre los mínimos y máximos previstos, así como establecer el procedimiento para tales efectos. En razón de ello, deberá informar a la Secretaría de Tesorería y Finanzas, previo al inicio del Ejercicio Fiscal, el parámetro que se utilizará.
9. Para efectos del artículo 23, fracción I de la presente Ley, se entenderá touroperadoras o transporte turístico por tierra, a aquellos vehículos que son rentados por los particulares para un servicio turístico como son de manera enunciativa más no limitativa los raisers, cuatrimotos, tranvías, carcachitas, tractores con remolque, autobuses y camionetas.
10. En el caso de negociaciones o establecimientos mercantiles ubicados en inmuebles de los denominados "Irregulares", así como aquellos que sean de riesgo medio y riesgo alto, según clasificación de protección civil, el cual emitirá una opinión técnica para que se pueda expedir un permiso de funcionamiento provisional que



ampare su operación, una vez satisfechos los requisitos de protección civil éste emitirá un visto bueno; el permiso de funcionamiento podrá ser de tres meses. Para efectos de lo anterior, deberá cumplirse con lo exigible por la normatividad municipal, estatal o federal de acuerdo al giro o la naturaleza de la negociación, así como la ubicación del mismo. Para el cobro de dichos permisos se remitirá a la tabla del Artículo 23 fracción I de este ordenamiento. Si previo, durante o posterior a la emisión del permiso, la autoridad municipal tiene conocimiento o es notificada por autoridad competente, de la existencia de algún procedimiento administrativo, judicial o gravámenes que afecten la propiedad o posesión del terreno objeto de cualquier giro mercantil, industrial, de servicios o de cualquier índole o que protección civil determine que no cumplió con las observaciones indicadas por esta Dependencia; se procederá a la cancelación de dicho permiso, sin tener devolución alguna por el pago efectuado.

11. Los ingresos que se perciban por el concepto determinado en el numeral 22, fracción II de la presente Ley, serán destinados para adquisición de equipamiento, mantenimiento o construcción de obras en el espacio donde se ubica la Peña de Bernal, o en sus zonas aledañas, así como para la contratación de personal bajo cualquier régimen, cuya actividad preponderante sea el cuidado, mantenimiento y conservación de las mismas; así como también para las diversas necesidades que se presentan en la Delegaciones, Subdelegaciones, colonias y barrios del Municipio (Obra y/o Gasto Corriente).
 12. Para el supuesto de la obligación a cargo de los desarrollos inmobiliarios, prevista en el Código Urbano del Estado de Querétaro, consistente en transmitir el diez por ciento de la superficie total del predio para equipamiento urbano y áreas verdes, podrá realizarse mediante pago en efectivo, previa autorización por el H. Ayuntamiento y sea destinado para inversión, obra o infraestructura pública preferentemente.
 13. El pago de Impuesto Predial podrá hacerse por el contribuyente titular o por la persona que se presente y manifieste su intención de pagar y brinde la información catastral del predio objeto del pago, el cual podrá realizarlo por los medios autorizados de pago en las oficinas recaudadoras del Municipio.
- II. De acuerdo a lo establecido en la sección primera de los Impuestos de la presente Ley se establecen los siguientes estímulos fiscales:
1. En ningún caso el importe anual a pagar por concepto de Impuesto Predial será menor a la cantidad de 1 UMA.
 2. El pago del Impuesto Predial podrá hacerse por anualidad anticipada hasta el término del primer bimestre de cada año, teniendo como reducciones al importe total del impuesto, el 20% en el mes de Enero y el 8% en el mes de Febrero. El cual será aplicado, independientemente de las medidas del inmueble y del número de inmuebles con los que cuente cada contribuyente. Se exceptúan de lo dispuesto en el presente Artículo, los predios de Fraccionamiento en Proceso de Ejecución.
 3. Los propietarios o poseedores de bienes inmuebles que estén en proceso de regularización o hayan sido regularizados o desincorporados mediante programas de regularización y vivienda autorizados por el H. Ayuntamiento, ya sea por el Municipio de Ezequiel Montes y/o por el Programa de Certificación de Derechos Ejidales y Titulación de Solares (PROCEDE) o predios regularizados mediante los procedimientos establecidos por el artículo 68 de la Ley Agraria, predios regularizados por la Comisión de Regularización de la Tenencia de la Tierra (CORETT) actualmente Instituto Nacional del Suelo Sustentable (INSUS) o a través de Gobierno del Estado y/o la Secretaría de Desarrollo Social del Estado de Querétaro SEDESQ y/o por el Instituto de la Vivienda o por cualquier otro programa gubernamental, gozarán de los siguientes beneficios, al realizar su inscripción en el padrón catastral:
 - a) Por concepto de impuesto Predial pagarán 1 UMA, solo por el Ejercicio fiscal en que sean inscritos en el padrón catastral.
 - b) Por conceptos de Impuesto sobre Traslado de Dominio pagarán 1 UMA.

Los propietarios de los predios que fueron beneficiados con la aplicación del párrafo que antecede y que presenten adeudos de impuesto predial de Ejercicios fiscales anteriores a su registro pagarán 1 UMA por cada año de adeudo.

Los propietarios de los predios que sean beneficiados con la aplicación del párrafo que antecede y que con posterioridad les haya surgido diferencias, pagarán por éstas 1 UMA.

Para el caso de bienes inmuebles que estén en proceso de regularización en los términos señalados en el párrafo que antecede, causará y pagarán:

- a) Por Impuesto sobre Fraccionamientos, Condominios, Fusión, Subdivisión y Relotificación de predio: 1 UMA, siempre y cuando sea solicitado por el propietario y/o acredite interés jurídico antes de realizar el pago.

Los asentamientos humanos irregulares o de fundo legal que se encuentren clasificados como predios urbanos en términos de la Ley de Catastro para el Estado de Querétaro, para el actual ejercicio fiscal actual 1 UMA así como para cada ejercicio fiscal que presenten adeudos anteriores al ejercicio fiscal 2025, podrán pagar por Impuesto Predial 2 UMAS por el adeudo que presente la clave origen, sin multas ni recargos, siempre y cuando sea solicitado por el propietario y/o quien acredite interés jurídico antes de realizar el pago y éste se realice de forma anualizada en el ejercicio fiscal que transcurre, así mismo se encuentren adheridos en programas de regularización establecidos, aprobados y autorizados por el Ayuntamiento ya sea mediante acuerdo de cabildo o acuerdo administrativo.
4. Cuando se trate de bienes inmuebles destinados únicamente a casa habitación ubicados en el perímetro de zonas declaradas monumentos históricos, cuyo mantenimiento, conservación o restauración, se realice con recursos de los propietarios de dichos inmuebles, a solicitud de éstos, se otorgará un descuento del 35%, en el pago de este impuesto durante el presente ejercicio fiscal, debiendo sujetarse a los siguientes criterios:
 - a) Elaborar formato de solicitud con firma autógrafa del titular del predio o en su defecto de su representante legalmente acreditado con poder notarial o carta poder.
 - b) Estar al corriente en sus pagos de Impuesto Predial del ejercicio inmediato anterior.
 - c) Presentar ante la Secretaría de Tesorería y Finanzas del Municipio, el dictamen técnico actual favorable que expida la Delegación del Instituto Nacional de Antropología e Historia en el Estado de Querétaro.
 - d) Anexar copia simple de identificación oficial del titular o de su representante legalmente acreditado y/o copia simple del acta constitutiva en caso de personas morales.
5. Para aquellos predios que sean incorporados por primera vez al Padrón Catastral y/o sufran las actualizaciones de valores catastrales de predios con motivo del ejercicio de facultades de comprobación o fiscalización, ambos supuestos durante el Ejercicio Fiscal 2021 y 2022, la determinación del Impuesto Predial se sujetará a la aplicación directa de lo dispuesto en el presente artículo de esta Ley.



6. Las personas pensionadas, jubiladas, adultas mayores y/o discapacitadas o cónyuges de los mismos, que soliciten la reducción en el pago de su Impuesto Predial, deberán reunir los requisitos previstos en los artículos 24 y 25 de la Ley de Hacienda de los Municipios del Estado de Querétaro. Para el Ejercicio Fiscal 2025, la aplicación de este beneficio y tratándose de aquellos sujetos que contemplan las disposiciones antes citadas con independencia de sus ingresos, pagarán 1 UMA.
 7. Se faculta a la Presidenta Municipal y al Secretario de Tesorería y Finanzas del Municipio, para aplicar valores catastrales referidos, previa solicitud del contribuyente, y en base al documento que emita la Dirección de Catastro de dichos valores referidos.
 8. Para todos aquellos predios que se encuentren ubicados dentro de la circunscripción territorial del Municipio de Ezequiel Montes, y que cuenten con alguna superficie de construcción sin distinción alguna en número de metros, material alguno o aun cuando el valor catastral de dichas construcciones represente menos del diez por ciento del valor catastral del terreno, les será aplicable lo dispuesto por el artículo 2 fracción 26 de la Ley de Catastro del Estado de Querétaro; Los cuales serán considerados como predios urbanos edificados para efectos de la determinación del Impuesto Predial.
- III. De acuerdo a lo establecido en la sección tercera de los derechos de la presente Ley se establecen los siguientes estímulos fiscales:
1. Para el pago del presente Derecho, y siempre y cuando se trate establecimientos o negociaciones mercantiles destinados a la prestación del servicio de hospedaje cualquiera que sea su modalidad, se establece un descuento del 50% si el trámite y pago se realiza durante los meses de enero y febrero del Ejercicio Fiscal 2025. Queda exceptuado de la presente disposición los establecimientos denominados Casa de Huéspedes.
 2. Tratándose de negocios con giro de touroperadoras, los titulares de éstos, si realizan el trámite de apertura y/o renovación para la expedición de la Licencia Municipal de Funcionamiento o Placa de Empadronamiento Municipal de Funcionamiento, podrán ser acreedores a un descuento del 30% durante el mes de Enero, y del 20% en el mes de Febrero del año 2025, respecto a la presente Contribución.
 3. Para aquellos titulares de establecimientos o negocios mercantiles ubicado en el Municipio de Ezequiel Montes, Qro. que obtengan o efectúen la renovación de su licencia Municipal de funcionamiento o placa para empadronamiento municipal de funcionamiento durante los meses de Enero y Febrero se harán acreedores a un Beneficio consistente en la reducción del 20% en el mes de Enero y 10% en el mes de Febrero en el importe del derecho que se causa conforme a lo previsto en el Artículo 23 de la Ley de Ingresos del Municipio de Ezequiel Montes, para el Ejercicio fiscal 2025.
 4. Para aquellos titulares de establecimientos o negocios mercantiles ubicados en el Municipio de Ezequiel Montes, Qro. que sean adultas mayores, discapacitados o las personas físicas que se encuentren en zonas indígenas que realicen el trámite de apertura y/o efectúen la renovación de su licencia municipal de funcionamiento o placa para empadronamiento municipal de funcionamiento durante los meses de Enero y Febrero se harán acreedores a un Beneficio consistente en la reducción del 50%, en el importe del derecho que se causa conforme a lo previsto en el Artículo 23 de la Ley de Ingresos del Municipio de Ezequiel Montes, para el Ejercicio Fiscal 2025. Para esta reducción se solicitará estudio socioeconómico a las personas que pretendan dicho beneficio.
 5. El registro Civil expedirá, sin costo alguno, la certificación de actas de nacimiento para adultos mayores. Bastará con presentar copia de la credencial que lo acredite como adulto mayor. De igual forma para aquellas personas con discapacidad presentando el documento que acredite la discapacidad.
 6. Para los contribuyentes registrados en el padrón de tianguistas, que realicen su pago de forma anual en el mes de Enero, se les realizará una reducción en el pago de este derecho equivalente al monto de dos meses de lo que le corresponde pagar.
 7. Para los contribuyentes registrados en el padrón de tianguistas, que realicen su pago de forma semestral en el mes de Enero, se les realizará una reducción en el pago de este derecho equivalente al monto de un mes de lo que le corresponde pagar.
 8. Para los contribuyentes registrados en el padrón de tianguistas que sean adultos mayores y personas con capacidades diferentes, que realicen su pago de forma anual o semestral en el mes de Enero, se les realizará una reducción en el pago de este derecho equivalente al 50% de lo que le corresponde pagar.
 9. Para el acceso a que se refiere el numero 22 fracción II de la presente ley, se aplicará lo siguiente:
 - a) Para los menores de 12 años y personas mayores de 60 años, no se les cobrará.
 - b) Para las personas y ciudadanos que acrediten ser habitantes de los Municipios de Tolimán, Ezequiel Montes, Cadereyta de Montes y Colón, no se les cobrará.
 - c) Para los estudiantes y maestros que los acompañen presentándose en grupo, como actividad escolar, se les otorgará el 50% de descuento en el cobro.
 10. En apoyo al grupo vulnerable de las personas adultas mayores que acrediten su residencia en este Municipio, será acreedores a la reducción del 50% del pago municipal del trámite de pasaporte.
 11. Durante el Ejercicio Fiscal 2025, no se causará cobro de derecho alguno por la expedición de dictámenes y autorizaciones que se requieran en el Proceso de Regularización de Asentamientos Humanos Irregulares o de algún Programa de Regularización previamente aprobado por el H. Ayuntamiento, o a través de INSUS, PROCEDE, SEDESOQ, IVEQ o cualquier otro Programa Gubernamental, entre ellos
 - a) Opiniones técnicas, cambios de uso de suelo, informes, dictámenes en materia de Desarrollo Urbano.
 - b) Dictamen y/o informe de análisis de riesgo.
 - c) Por concepto de publicación en Gaceta Municipal.
 - d) Por concepto de Nomenclatura.



- e) Por concepto de derechos de fusión, división y subdivisión, entre otros, siempre y cuando sean solicitados por la Dependencia Encargada de la Regularización.
12. Para las operaciones del Impuesto sobre Traslado de dominio contempladas en el presente ordenamiento, se concederá una deducción en la base del Impuesto para las viviendas de interés social y popular de 7 UMAS elevado al año, únicamente cuando se trate de la primera adquisición de las mismas, previa petición por escrito que se genere ante la Secretaría de Tesorería y Finanzas del Municipio.
- Para acreditar dicho supuesto, la autoridad fiscal podrá ejercer sus facultades de comprobación a efecto de validar que no haya sido sujeto a deducciones por actos traslativos previos por el mismo inmueble, debiendo, el sujeto obligado, cubrir el importe del impuesto y los accesorios que se generen.
- Para los efectos de esta Ley, se considera vivienda de interés social, aquella cuyo valor total no exceda de 15 UMA elevado al año y por vivienda de interés popular, aquella cuyo valor total no exceda de 30 UMA elevado al año.
- IV. En materia de beneficios, estímulos fiscales o cualquier otra disposición de regulación, se estará a lo dispuesto por el Ayuntamiento mediante acuerdo que determine para dicho caso, donde contenga las condiciones para cada uno de los supuestos.

TRANSITORIOS

Artículo Primero. La presente Ley entrará en vigor el 1 de enero del 2025.

Artículo Segundo Cualquier disposición expedida con anterioridad y que se oponga a la presente Ley, queda derogada.

Artículo Tercero. Las tarifas en cuanto a montos y plazos estarán sujetas a lo dispuesto por la presente Ley.

Artículo Cuarto. Cuando de las normas legales se denominen ingresos de libre disposición, se entenderán los ingresos locales y las participaciones federales, así como los recursos que, en su caso, se reciban del fondo de estabilización de los ingresos de las entidades federativas en términos del artículo 19 de la Ley Federal de Presupuesto y Responsabilidad Hacendaria y cualquier otro recurso que no esté destinado a un fin específico.

Artículo Quinto. Para efecto de lo señalado en los artículos 45 y 46 de la presente Ley, se tendrá en definitiva lo establecido por el Poder Ejecutivo del Estado de Querétaro, en relación con los montos que se establezcan conforme a la Ley de Coordinación Fiscal, la Ley de Coordinación Fiscal Estatal Intermunicipal del Estado de Querétaro y la Ley que Fija las Bases, Montos y Plazos conforme a las cuales se distribuirán las Participaciones Federales correspondientes a los Municipios del Estado de Querétaro, para el ejercicio fiscal 2025.

Artículo Sexto. Para lo señalado en materia de ingresos derivados de financiamiento en la presente Ley, se deberá observar lo establecido en la Ley de Disciplina Financiera de las Entidades Federativas y los Municipios.

Artículo Séptimo. Para la determinación y pago de las contribuciones y sus accesorios, las cantidades correspondientes se ajustarán al múltiplo de cincuenta centavos más próximo, inferior o superior, según corresponda.

Artículo Octavo. Una vez agotado todo procedimiento administrativo de recuperación, se faculta a las autoridades fiscales municipales para que lleven a cabo la cancelación de los créditos fiscales municipales cuyo cobro les corresponde efectuar, en los casos en que exista imposibilidad práctica y material de cobro. Se considera que existe imposibilidad práctica de cobro, entre otras, cuando los deudores no tengan bienes embargables, el deudor hubiere fallecido o desaparecido sin dejar bienes a su nombre o cuando por sentencia firme hubiere sido declarado en quiebra. Se considera que existe imposibilidad material para efectuar el cobro, cuando exista cambio de situación jurídica tanto del sujeto pasivo como del objeto generador de la Contribución.

Artículo Noveno. Para el Ejercicio Fiscal 2025, el importe del Impuesto Predial que resulte de aplicar los valores de suelo y construcción y la tarifa correspondiente establecida en la presente Ley, no podrá ser superior respecto a los impuestos causados en el último bimestre del Ejercicio Fiscal 2024.

La anterior disposición no será aplicable para aquellos inmuebles que hayan incrementado su valor por detección de modificaciones físicas, reclasificación de tipo de predio, cambios de uso de suelo o cambios de situación jurídica.

Artículo Décimo. La Secretaría de Tesorería y Finanzas del Municipio de Ezequiel Montes, Qro., podrá establecer resoluciones de carácter general y facilidades administrativas para efectos de las contribuciones previstas en esta Ley, la cuales se publicarán en la Gaceta Municipal.

Artículo Decimoprimer. En la aplicación del artículo 35, fracción X, mientras no se suscriba el convenio de coordinación para que el Municipio asuma la función de servicio de Catastro, esta continuará prestándose por el Poder Ejecutivo del Estado de Querétaro, en los términos que señala la normatividad vigente.

Artículo Decimosegundo. Para efectos del cobro del Derecho a que se refiere el artículo 26 de la presente Ley, el Municipio de Ezequiel Montes, Qro., para el ejercicio fiscal 2025, podrá facultar a la compañía o empresa suministradora del servicio de energía eléctrica para el único efecto de recaudar el Derecho mencionado conjuntamente con el consumo de energía eléctrica, sin que ello implique modificar o invalidar los elementos sustanciales de la contribución.

Artículo Decimotercero. El pago de las contribuciones municipales se podrá hacer con efectivo en moneda de curso legal, con transferencia electrónica, con tarjeta de crédito, con tarjeta de debito, con cheque: nominativo, de caja, al portador o certificado y salvo buen cobro; o en cualquier otra forma que a autorice el encargado de las finanzas públicas municipales.

Artículo Decimocuarto. Para el ejercicio fiscal 2025, el Servicio de Agua Potable y Alcantarillado, seguirá prestándose por la Comisión Estatal de Aguas, organismo que pagará los derechos respectivos en los términos que señale la Ley que regula la prestación de los servicios de agua potable, alcantarillado y saneamiento del Estado de Querétaro y el Decreto por el que se crea la Comisión Estatal de Aguas, aplicándose las tarifas vigentes.

Artículo Decimoquinto. A partir del ejercicio fiscal 2025, cuando el cobro de las contribuciones municipales se establezca en UMA, se entenderá como Unidades de Medida y Actualización y su valor diario vigente será el que fije la autoridad competente. El valor mensual de la UMA se calculará multiplicando su valor diario por 30.4 veces y su valor anual se calcula multiplicando su valor mensual por 12.

Artículo Decimosexto. Enviase al titular del Poder Ejecutivo del Estado, para su publicación en el Periódico Oficial del Gobierno del Estado de Querétaro "La Sombra de Arteaga".

Resolutivo Tercero. Aprobado el presente dictamen, emítase el proyecto de Ley correspondiente.

ANEXOS

CRITERIOS GENERALES PARA LA FORMULACIÓN DE LA LEY DE INGRESOS PARA EL MUNICIPIO DE EZEQUIEL MONTES, QRO.



En cumplimiento a lo dispuesto por el artículo 18 de la Ley de Disciplina Financiera de las Entidades Federativas y los Municipios y en observancia a los Acuerdos emitidos por el CONAC, publicados el día 27 de septiembre del 2018, en el Diario Oficial de la Federación, la presente Ley de Ingresos, considera los objetivos anuales, estrategias y metas, para el Ejercicio Fiscal 2025, así como también identifica y describe los riesgos relevantes que pueden presentar las finanzas públicas municipales, de acuerdo a los siguientes datos y elementos notables:

Es importante señalar como precedente para el análisis y valoración del contenido del presente Ordenamiento, que en materia de ingresos para el año 2025, se identifican algunos desafíos, lo que conlleva a evaluar permanentemente las medidas fiscales establecidas, bajo un enfoque prudente y formulación constante de estrategias.

En este sentido, el objeto de la Ley de Ingresos para el Ejercicio Fiscal 2025, está basado por un lado, en una política fiscal conservadora, manteniendo las tasas o tarifas de los ingresos tributarios aplicables para el año anterior, a fin de apoyar en la economía de la ciudadanía, de tal manera que les permita cumplir con sus obligaciones de carácter municipal; y por otro, sentar bases jurídicas sólidas que contribuyan a incrementar y superar los ingresos propios municipales recaudados en 2024.

Objetivos

Para el Ejercicio Fiscal 2025, se tiene como objetivo principal fortalecer la autonomía financiera del Municipio de Ezequiel Montes, Qro. contando con el respaldo jurídico que prevé el artículo 115, fracción IV Constitucional, propósito que se pretende alcanzar, a través de la mejora de la recaudación de sus ingresos propios; de tal manera, que paulatinamente se cierre la brecha con la dependencia de recursos que dota el Gobierno Federal.

En este sentido, el esfuerzo recaudatorio se centrará en las principales fuentes de ingresos locales, como lo son los impuestos inmobiliarios y Derechos que se generan con motivo de los servicios que prestan las diversas dependencias municipales; por lo que las acciones y estrategias fiscales, se dirigirán al aprovechamiento eficiente de facultades en materia de administración, determinación, liquidación, cobro, recaudación y fiscalización de las Contribuciones y Aprovechamientos.

Lo anterior también conlleva a que la política fiscal contenida en el presente Ordenamiento, blinda la economía de los ciudadanos de este Municipio, a razón de las siguientes directrices:

- a) Los contribuyentes en materia de Impuesto Predial no sufrirán impacto económico para el pago, toda vez que se mantiene el beneficio fiscal consistente en pagar el mismo importe por este concepto que en el año anterior, así como mantener los beneficios otorgados a los contribuyentes que pagan por anualidad anticipada y en una sola exhibición el Impuesto Predial.
- b) Para los demás impuestos se mantienen los mismos elementos para su determinación.
- c) Se prevén beneficios en materia de derechos.

En otro rubro de ingresos, como son los Derechos, sobresalen por su incidencia recaudatoria aquellos relacionados con la prestación de los servicios relacionados con la obtención o revalidación de la Licencia Municipal de Funcionamiento o Placa de Empadronamiento Municipal de Funcionamiento, los vinculados con las construcciones y urbanizaciones, protección civil, seguridad pública y servicios públicos municipales, no se han incrementado tasas o porcentajes, con el fin de realizar cobros justos y equitativos conforme a los costos que implican la prestación de los servicios.

Estrategias

Atendiendo a que la presente administración, identifica oportunidades en el desempeño de la recaudación propia, así como de la legislación tributaria que la regula, se tienen como objetivos prioritarios: solventar vicios de inconstitucionalidad invocados por contribuyentes en diversos juicios, fomentar una cultura de pago y por ende la mejora continua, la simplificación administrativa, la sistematización y la introducción de herramientas tecnológicas para el cumplimiento de obligaciones, así como ejecutar acciones que permitan la regularización jurídica, administrativa y fiscal de los ciudadanos, propietarios de inmuebles ubicados en la circunscripción territorial de este Municipio.

Además de ello, fijar estímulos o beneficios a favor de los ciudadanos y contribuyentes, que coadyuven a mitigar caídas de ingresos en diferentes rubros.

Lo que se pretende lograr a través del aumento de la recaudación local, por lo que los esfuerzos estarán dirigidos a realizar una gestión eficiente de las facultades tributarias, por lo que de manera enunciativa más no limitativa, destacan para su aplicación, las siguientes operaciones estratégicas:

- Promover el establecimiento de un marco normativo claro, reglas de juego válidas y transparentes.
- Generar una cultura de cumplimiento de obligaciones fiscales municipales.
- Diseñar acciones que promuevan el esfuerzo tributario local.
- Reconocer tributos a favor del Municipio con respaldo constitucional.
- Adoptar medidas administrativas de cobro encaminadas a reducir cartera vencida;
- Revisar con mayor frecuencia las medidas y políticas establecidas, a fin de hacer de manera oportuna los ajustes necesarios.
- Evaluar constantemente la viabilidad y eficiencia de los lineamientos y disposiciones establecidas en el ámbito tributario.
- Implementar procesos de actualización en colaboración con la autoridad catastral, en cuanto a la incorporación y al registro de propiedades informales, así como a la ejecución de valuaciones reales considerando la situación física del inmueble y el valor del mercado.
- Explotar las fuentes de ingresos propias.

Siendo así uno de los propósitos, el reducir la dependencia de transferencias federales, a fin de lograr una mayor generación de recursos propios y consolidar fiscalmente a este Municipio; por tanto, la presente Iniciativa de Ley, plantea diversas mejoras al marco jurídico regulatorio, elimina impuestos y Derechos inconstitucionales, establece elementos de las contribuciones con mayor precisión para el contribuyente, introduce modificaciones de sistemas tributarios que blinden los impuestos que derivan de la propiedad inmobiliaria, además fortalece los esquemas de fiscalización pero también reconoce estímulos o beneficios para los diversos contribuyentes que se coloquen en las hipótesis legales que ésta se prevén.

Riesgos Relevantes



Siendo referencia que este Municipio tiene una amplia dependencia presupuestaria federal, al representar este rubro el 72% de sus ingresos totales; por lo que es evidente que el comportamiento económico nacional le repercute directamente, al guardar una estrecha vinculación con la determinación de los ingresos federales más importantes como lo son las Participaciones y Aportaciones. Ante tal situación, de llegarse a presentar cualquier ajuste negativo, podría ocasionar una problemática financiera significativa.

Nos proponemos poner atención en la recaudación de recursos propios como es el acceso a la Peña de Bernal, piso de mercado, estacionamiento, rastro municipal, que depende directamente de contar con una mayor afluencia de contribuyentes para poder recaudar en estos rubros. Por lo que si hubiese un cambio como lo fue la pandemia, pudiera provocarse una caída en los ingresos propios ya que nos implicaría menos recaudación.

Metas

Los ingresos estimados en la Iniciativa para el Ejercicio Fiscal 2025 serán consistentes con los ingresos reales obtenidos durante el Ejercicio Fiscal 2024 considerando a su vez, el análisis y valoración de la recaudación histórica, promedios y pagos eventuales y de gran cuantía.

Formato 7a. Proyecciones de ingresos - LDF

Concepto	2025 Año en Cuestión (de proyecto de presupuesto)
1. Ingresos de Libre Disposición (1=A+B+C+D+E+F+G+H+I+J+K+L)	\$228,333,667.00
A. Impuestos	\$30,925,000.00
B. Cuotas y Aportaciones de Seguridad Social	\$0.00
C. Contribuciones de Mejoras	\$0.00
D. Derechos	\$20,602,300.00
E. Productos	\$1,700,000.00
F. Aprovechamientos	\$12,210,000.00
G. Ingresos por ventas de Bienes y Servicios	\$0.00
H. Participaciones	\$162,953,186.00
I. Incentivos Derivados de la Colaboración Fiscal	\$0.00
J. Transferencias	\$0.00
K. Convenios	\$0.00
L. Otros Ingresos de Libre Disposición	\$0.00
2. Transferencias Federales Etiquetadas (2=A+B+C+D+E)	\$82,997,928.00
A. Aportaciones	\$82,997,928.00
B. Convenios	\$0.00
C. Fondos Distintas de Aportaciones	\$0.00
D. Transferencias, Subsidios y Subvenciones, y Pensiones y Jubilaciones	\$0.00
E. Otras Transferencias Federales Etiquetadas	\$0.00
3. Ingresos Derivados de Financiamiento (3=A)	\$0.00
A. Ingresos Derivados de Financiamiento	\$0.00
4. Total de Ingresos Proyectados (4=1+2+3)	\$311,388,414.00
Datos Informativos	
1. Ingresos Derivados de Financiamiento con Fuente de Pago de Recursos de Libre Disposición	\$0.00
2. Ingresos Derivados de Financiamiento con Fuente de Pago de Transferencias Federales Etiquetadas	\$0.00
3. Ingresos Derivados de Financiamiento (3=1+2)	\$0.00

Formato 7c.

Municipio de Ezequiel Montes, Qro. Resultados de Ingresos – LDF (PESOS)		
Concepto	2023 ¹	2024 Año del Ejercicio Vigente ²



1. Ingresos de Libre Disposición (1=A+B+C+D+E+F+G+H+I+J+K+L)	\$235,920,210.88	\$239,225,841.16
A. Impuestos	\$38,881,669.23	\$39,795,949.05
B. Cuotas y Aportaciones de Seguridad Social	\$0.00	\$0.00
C. Contribuciones de Mejoras	\$0.00	\$0.00
D. Derechos	\$22,165,730.49	\$21,976,709.54
E. Productos	\$3,396,378.07	\$4,357,494.73
F. Aprovechamientos	\$16,091,356.56	\$12,180,889.07
G. Ingresos por ventas de Bienes y Servicios	\$0.00	\$0.00
H. Participaciones	\$155,385,076.53	\$160,904,998.77
I. Incentivos Derivados de la Colaboración Fiscal	\$0.00	\$0.00
J. Transferencias	\$0.00	\$0.00
K. Convenios	\$0.00	\$0.00
L. Otros Ingresos de Libre Disposición	\$0.00	\$9,800.00
2. Transferencias Federales Etiquetadas (2=A+B+C+D+E)	\$123,133,286.34	\$100,670,895.40
A. Aportaciones	\$72,071,060.00	\$76,823,877.00
B. Convenios	\$51,062,226.34	\$23,847,018.40
C. Fondos Distintas de Aportaciones	\$0.00	\$0.00
D. Transferencias, Subsidios y Subvenciones, y Pensiones y Jubilaciones	\$0.00	\$0.00
E. Otras Transferencias Federales Etiquetadas	\$0.00	\$0.00
3. Ingresos Derivados de Financiamiento (3=A)	\$0.00	\$0.00
A. Ingresos Derivados de Financiamiento	\$0.00	\$0.00
4. Total de Ingresos Proyectados (4=1+2+3)	\$359,053,497.22	\$339,896,735.56
Datos Informativos		
1. Ingresos Derivados de Financiamiento con Fuente de Pago de Recursos de Libre Disposición	\$0.00	\$0.00
2. Ingresos Derivados de Financiamiento con Fuente de Pago de Transferencias Federales Etiquetadas	\$0.00	\$0.00
3. Ingresos Derivados de Financiamiento (3=1+2)	0.00	0.00
<p>¹ Los importes corresponden al momento contable de los ingresos devengados.</p> <p>² Los importes corresponden a los ingresos devengados al cierre del mes de octubre y lo proyectado a los meses de noviembre y diciembre</p>		

ATENAMENTE
SEXAGÉSIMA PRIMERA LEGISLATURA
DEL ESTADO DE QUERÉTARO
COMISIÓN DE PLANEACIÓN Y PRESUPUESTO

DIP. LUIS GERARDO ÁNGELES HERRERA
PRESIDENTE

DIP. MAURICIO CÁRDENAS PALACIOS
SECRETARIO

El presente dictamen fue aprobado en Sesión de la Comisión de Planeación y Presupuesto, del día 09 de diciembre de 2024, con la asistencia de los Diputados Luis Gerardo Ángeles Herrera y Mauricio Cárdenas Palacios, así como la Diputada Adriana Elisa Meza Argaluz, quienes votaron a favor.

Dictamen de la "Iniciativa de Ley de Ingresos del Municipio de Huimilpan, Qro., para el ejercicio fiscal 2025", Presentado por la Comisión de Planeación y Presupuesto (Discusión y Votación) (Sentido: Aprobación);

Querétaro, Qro., a 09 de diciembre de 2024.

Comisión de Planeación y Presupuesto.

Asunto: Se rinde dictamen.



HONORABLE PLENO DE LA SEXAGÉSIMA PRIMERA
LEGISLATURA DEL ESTADO DE QUERÉTARO
P R E S E N T E:

Con fecha 02 de diciembre de 2024 se turnó, a la Comisión de Planeación y Presupuesto, para su estudio y dictamen, la **"Iniciativa de la Ley de Ingresos del Municipio de Huimilpan, Qro., para el Ejercicio Fiscal 2025"**, presentada por la Lic. María Yaneli Morales Barrón, Secretaria del Ayuntamiento del Municipio de Huimilpan, Qro.

De conformidad con lo dispuesto en los artículos 19, fracción II, de la Constitución Política del Estado Libre y Soberano de Querétaro, 44, 48, 49, 144, fracción I y 145, fracción XX, de la Ley Orgánica del Poder Legislativo del Estado de Querétaro, esta Comisión es competente y por ello se abocó al análisis y estudio de la propuesta de mérito, rindiendo el presente dictamen:

CONSIDERANDO

1. Que el artículo 115 de la Constitución Política de los Estados Unidos Mexicanos señala que los Estados adoptarán, para su régimen interior, la forma de gobierno republicano, representativo, democrático, laico y popular, teniendo como base de su división territorial y de su organización política y administrativa, el municipio libre.
2. Que acorde a la disposición legal en cita, es posible afirmar que los municipios están investidos de personalidad jurídica y patrimonio propios. Además, de conformidad con lo establecido en la fracción IV del numeral referido en el considerando anterior, los municipios administran libremente su hacienda, la cual se formará de los rendimientos de los bienes que les pertenezcan, así como de las contribuciones y otros ingresos que las Legislaturas establezcan a su favor, y en todo caso:
 - a) Percibirán las contribuciones, incluyendo tasas adicionales, que establezcan los Estados sobre la propiedad inmobiliaria, de su fraccionamiento, división, consolidación, traslación y mejora, así como las que tengan por base el cambio de valor de los inmuebles.
 - b) Las participaciones federales, que serán cubiertas por la Federación a los Municipios, con arreglo a las bases, montos y plazos que anualmente se determinen por las Legislaturas de los Estados.
 - c) Los ingresos derivados de la prestación de servicios públicos a su cargo.
3. Que los ayuntamientos, en el ámbito de sus atribuciones, son competentes para proponer a la Legislatura Estatal las cuotas y tarifas aplicables a impuestos, derechos, contribuciones de mejoras y las tablas de valores unitarios de suelo y construcciones, las cuales significan la base para el cobro de las contribuciones sobre la propiedad inmobiliaria, acorde a lo dispuesto en el párrafo tercero de la fracción IV del precitado artículo 115 de la Constitución Federal.

Esta facultad fue confirmada por la Primer Sala de la Suprema Corte de Justicia de la Nación, cuyos integrantes, en uso de su potestad, emitieron el criterio localizable bajo el rubro **"HACIENDA MUNICIPAL. PRINCIPIOS, DERECHOS Y FACULTADES EN ESA MATERIA, PREVISTOS EN EL ARTÍCULO 115, FRACCIÓN IV, DE LA CONSTITUCIÓN POLÍTICA DE LOS ESTADOS UNIDOS MEXICANOS"** cuyo contenido a la letra dice:

"El citado precepto constitucional establece diversos principios, derechos y facultades de contenido económico, financiero y tributario a favor de los municipios para el fortalecimiento de su autonomía a nivel constitucional, los cuales, al ser observados, garantizan el respeto a la autonomía municipal, y son los siguientes: a) el principio de libre administración de la hacienda municipal, que tiene como fin fortalecer la autonomía y autosuficiencia económica de los municipios, para que tengan libre disposición y aplicación de sus recursos y satisfagan sus necesidades sin estar afectados por intereses ajenos que los obliguen a ejercer sus recursos en rubros no prioritarios o distintos de sus necesidades reales, en los términos que fijen las leyes y para el cumplimiento de sus fines públicos; además, este principio rige únicamente sobre las participaciones federales y no respecto de las aportaciones federales, pues las primeras tienen un componente resarcitorio, ya que su fin es compensar la pérdida que resienten los estados por la renuncia a su potestad tributaria originaria de ciertas fuentes de ingresos, cuya tributación se encomienda a la Federación; mientras que las aportaciones federales tienen un efecto redistributivo, que apoya el desarrollo estatal y municipal, operando con mayor intensidad en los estados y municipios económicamente más débiles, para impulsar su desarrollo, tratándose de recursos preetiquetados que no pueden reconducirse a otro tipo de gasto más que el indicado por los fondos previstos en la Ley de Coordinación Fiscal; b) el principio de ejercicio directo del ayuntamiento de los recursos que integran la hacienda pública municipal, el cual implica que todos los recursos de la hacienda municipal, incluso los que no están sujetos al régimen de libre administración hacendaria -como las aportaciones federales-, deben ejercerse en forma directa por los ayuntamientos o por quienes ellos autoricen conforme a la ley. Así, aun en el caso de las aportaciones federales esta garantía tiene aplicación, ya que si bien estos recursos están preetiquetados, se trata de una preetiquetación temática en la que los municipios tienen flexibilidad en la decisión de las obras o actos en los cuales invertirán los fondos, atendiendo a sus necesidades y dando cuenta de su utilización a posteriori en la revisión de la cuenta pública correspondiente; c) el principio de integridad de los recursos municipales, consistente en que los municipios tienen derecho a la recepción puntual, efectiva y completa tanto de las participaciones como de las aportaciones federales, pues en caso de entregarse extemporáneamente, se genera el pago de los intereses correspondientes; d) el derecho de los municipios a percibir las contribuciones, incluyendo las tasas adicionales que establezcan los estados sobre la propiedad inmobiliaria, de su fraccionamiento, división, consolidación, traslación y mejora, así como las que tengan por base el cambio de valor de los inmuebles; e) el principio de reserva de fuentes de ingresos municipales, que asegura a los municipios tener disponibles ciertas fuentes de ingreso para atender el cumplimiento de sus necesidades y responsabilidades públicas; f) la facultad constitucional de los ayuntamientos, para que en el ámbito de su competencia, propongan a las legislaturas estatales las cuotas y tarifas aplicables a impuestos, derechos, contribuciones de mejoras y las tablas de valores unitarios de suelo y construcciones que sirvan de base para el cobro de las contribuciones sobre la propiedad inmobiliaria, propuesta que tiene un alcance superior al de fungir como elemento necesario para poner en movimiento a la maquinaria legislativa, pues ésta tiene un rango y una visibilidad constitucional equivalente a la facultad decisoria de las legislaturas estatales; y, g) la facultad de las legislaturas estatales para aprobar las leyes de ingresos de los municipios".

4. Que además, el párrafo cuarto de la fracción IV, del multicitado numeral 115 de la Carta Magna, establece que las legislaturas de los Estados aprobarán las leyes de ingresos de los municipios, mientras que los presupuestos de egresos serán aprobados por los ayuntamientos, con base en sus ingresos disponibles. En ese sentido, es por mandato constitucional que los ayuntamientos presentan sus propuestas de leyes de ingresos y que, a su vez, también dentro del marco competencial que establece la Constitución Federal, las legislaturas, en este caso la Sexagésima Primera Legislatura del Estado de Querétaro, apruebe las mismas.
5. Que de acuerdo con el artículo 14 de la Constitución Política del Estado Libre y Soberano de Querétaro podemos afirmar que la hacienda pública de los municipios está constituida por los bienes muebles e inmuebles comprendidos en su patrimonio y por los ingresos que establezcan en su favor las leyes.
6. Que además, en términos del artículo 18, fracción IV de la misma Constitución local, los ayuntamientos se encuentran facultados para presentar, ante la Legislatura del Estado, diversas iniciativas de leyes o decretos que estimen pertinentes; en el caso particular, iniciativas de leyes de ingresos, mismas que serán aprobadas por el Congreso Local, de conformidad con el artículo 17, fracción X, de la norma legal invocada con antelación.
7. Que las leyes de ingresos de los municipios del Estado de Querétaro son disposiciones normativas en las que se determina anualmente el monto de los impuestos, contribuciones de mejoras, derechos, productos, aprovechamientos, participaciones, aportaciones e ingresos extraordinarios, que tendrá derecho a percibir cada una de las municipalidades del Estado; asimismo, contienen otras disposiciones de carácter general que tienen por objeto coordinar la recaudación de las contribuciones, tal como lo disponen los artículos 115, fracción IV de la Constitución Política de los Estados Unidos Mexicanos; 3 y 16 de la Ley de Hacienda de los Municipios del Estado de Querétaro, así como los diversos 28, 35 y 36 de la Ley para el Manejo de los Recursos Públicos del Estado de Querétaro y la Ley de Disciplina Financiera de las Entidades Federativas y los Municipios.



Aunado a ello, es menester del legislador local considerar los criterios establecidos por el máximo tribunal de la Nación, relativos a cada uno de los elementos señalados en el párrafo que antecede, a fin de fortalecer las determinaciones tomadas a través de todo el proceso legislativo que se desarrolla para la integración de la Ley de Ingresos de cada uno de los municipios, cito:

*"Época: Novena Época
Registro: 170741
Instancia: Pleno
Tipo de Tesis: Aislada
Fuente: Semanario Judicial de la Federación y su Gaceta
Tomo XXVI, Diciembre de 2007
Materia(s): Administrativa
Tesis: P. XXXIII/2007
Página: 20*

FINES EXTRAFISCALES. NO NECESARIAMENTE DERIVAN DE LA EXPOSICIÓN DE MOTIVOS DE LA LEY CORRESPONDIENTE O DEL PROCESO LEGISLATIVO QUE LE DIO ORIGEN, SINO QUE PUEDEN DEDUCIRSE DEL PRECEPTO QUE LOS ESTABLEZCA.

La Suprema Corte de Justicia de la Nación ha sostenido que tratándose de actos de autoridad legislativa, el requisito de fundamentación se satisface cuando aquella actúa dentro de los límites de las atribuciones que la Constitución Política de los Estados Unidos Mexicanos le confiere y la motivación se colma cuando las leyes que emite se refieren a relaciones sociales que deben regularse jurídicamente, sin que esto implique que todas y cada una de las disposiciones que integran los ordenamientos deban ser materia de una motivación específica, pues ello significaría una actividad materialmente imposible de llevar a cabo. Ahora bien, si de la simple lectura de una norma tributaria se advierte, prima facie, que está orientada a impulsar, conducir o desincentivar ciertas actividades o usos sociales, según sean considerados útiles o no para el desarrollo armónico del país, y los fines que pretende son fácilmente identificables en tanto se desprenden con claridad del propio precepto sin necesidad de hacer un complicado ejercicio de interpretación, es incuestionable que el juzgador puede sostener que el precepto relativo establece fines extrafiscales aunque sobre el particular no se haya hecho pronunciamiento alguno en la exposición de motivos o en el proceso legislativo respectivo."

8. Que en ejercicio de sus facultades, el Ayuntamiento del Municipio de Huimilpan, Qro., aprobó en Sesión Ordinaria de Cabildo de fecha 28 de noviembre de 2024, su Iniciativa de Ley de Ingresos para el ejercicio fiscal 2024, la cual presentó en tiempo y forma ante este Poder Legislativo el 29 de noviembre de 2024, dando cumplimiento a lo ordenado en el artículo 35 de la Ley para el Manejo de los Recursos Públicos del Estado de Querétaro y 108 de la Ley Orgánica Municipal del Estado de Querétaro.

9. Que de acuerdo con los artículos 103 y 104 de la Ley Orgánica Municipal del Estado de Querétaro, la hacienda pública municipal se forma con los ingresos ordinarios y extraordinarios que determina anualmente la Legislatura con base en los ordenamientos fiscales aplicables. Para ello, se define como ingresos ordinarios a los impuestos, derechos, productos, aprovechamientos, contribuciones especiales y participaciones en ingresos que establezcan las leyes respectivas; y como extraordinarios, todos aquellos cuya percepción se autorice excepcionalmente para cubrir gastos eventuales o el importe de determinadas obras públicas; dentro de esta categoría quedan comprendidos los empréstitos o financiamientos adicionales.

10. Que en un ejercicio de estudio, análisis, recopilación de información, sustento y apoyo técnico de la presente Ley, se contó con la participación del representante de las finanzas públicas del Municipio de Huimilpan, Qro., así como de la Entidad Superior de Fiscalización del Estado, en la Sesión de Comisión de Planeación y Presupuesto de fecha 04 de diciembre de 2024.

11. Que es indispensable la generación de ingresos que permitan al Municipio de Huimilpan, Qro., la posibilidad de brindar a sus habitantes un nivel de calidad de vida, pues es indiscutible el auge del desarrollo que en diversos ámbitos está teniendo esta municipalidad, lo que genera y obliga a enfrentar grandes retos derivados de las múltiples necesidades del aumento constante en el crecimiento. En razón de ello, la presente norma debe traducirse en mejores servicios públicos, más seguridad e infraestructura urbana.

Así pues, estamos ante la idea del incremento de necesidades y satisfactores, así como la exigencia de obtención de recursos, manejo de medios y finalmente, el pago que será necesario para la ejecución de esas actividades. Ante ello, es evidente que el Municipio debe captar recursos financieros a través de diversas fuentes, entre ellas las contribuciones, productos y aprovechamientos que los particulares deberán aportar para el gasto público; toda vez que constituye una obligación para éstos, en términos del artículo 31, fracción IV, de nuestra Carta Magna.

12. Que no debe omitirse que la Constitución Federal reconoce el Principio de Libre Administración Hacendaria Municipal, en donde se introduce el concepto de autonomía como parte de los atributos del Municipio, y se concibe como potestad, que dentro de la noción de Estado en su amplio sentido pueden gozar los municipios de libertad para regir intereses peculiares de su vida interior, mediante normas y órganos de gobierno propios, contando así con la prerrogativa de libre administración para el manejo de sus recursos.

En concordancia con ello, fue el Pleno de la Suprema Corte de Justicia de la Nación quien emitió diversas interpretaciones que se consideran jurisprudencia y con cuyo contenido se refuerza lo expuesto y argumentado, como es el caso de la que a continuación se transcribe:

"HACIENDA MUNICIPAL. CONCEPTOS SUJETOS AL RÉGIMEN DE LIBRE ADMINISTRACIÓN HACENDARIA (ARTÍCULO 115, FRACCIÓN IV, DE LA CONSTITUCIÓN FEDERAL).

El artículo 115, fracción IV, de la Constitución Federal, establece que la hacienda municipal se formará de los rendimientos de los bienes que les pertenezcan, así como de las contribuciones y otros ingresos que las legislaturas establezcan a su favor, y en todo caso: a) Percibirán las contribuciones, incluyendo tasas adicionales, que establezcan los Estados sobre la propiedad inmobiliaria, de su fraccionamiento, división, consolidación, traslación y mejora así como las que tengan por base el cambio de valor de los inmuebles; b) Las participaciones federales, que serán cubiertas por la Federación a los Municipios con arreglo a las bases, montos y plazos que anualmente se determinen por las Legislaturas de los Estados; y, c) Los ingresos derivados de la prestación de servicios públicos a su cargo. De una interpretación armónica, sistemática y teleológica de la disposición constitucional, se concluye que la misma no tiende a establecer la forma en que puede integrarse la totalidad de la hacienda municipal, sino a precisar en lo particular aquellos conceptos de la misma que quedan sujetos al régimen de libre administración hacendaria, toda vez que, por una parte, la hacienda municipal comprende un universo de elementos que no se incluyen en su totalidad en la disposición constitucional y que también forman parte de la hacienda municipal y, por otra, la disposición fundamental lo que instituye, más que la forma en que se integra la hacienda municipal, son los conceptos de ésta que quedan comprendidos en el aludido régimen de libre administración hacendaria."

También son puntal para confirmar lo anteriormente señalado, los criterios que diversos Tribunales en materia de amparo sostienen, cuyos rubros indican:

- J. **DEL PLENO DE LA SUPREMA CORTE DE JUSTICIA DE LA NACIÓN: LEYES DE INGRESOS. PUEDEN ESTABLECER IMPUESTOS CON TODOS SUS ELEMENTOS.**
- K. **DE LA PRIMER SALA: LEY DE INGRESOS. LA CONSTITUCIÓN NO PROHÍBE QUE POR VIRTUD DE ÉSTA PUEDA MODIFICARSE UN ELEMENTO REGULADO PREVIAMENTE EN LA LEGISLACIÓN PROPIA DE ALGÚN IMPUESTO.**



L. DEL TERCER TRIBUNAL COLEGIADO DEL SEGUNDO CIRCUITO: LEYES DE INGRESOS DE LA FEDERACION. PUEDEN DEROGAR LEYES FISCALES ESPECIALES.

13. Que la presente Ley de Ingresos, en apego a los principios de disciplina financiera y responsabilidad hacendaria, no contempla la creación de nuevos impuestos, mantiene los mismos ingresos tributarios con sus diversos elementos contributivos; y en estricto apego a los principios de equidad, proporcionalidad y justicia tributaria, lo que permitirá facilitar el cumplimiento voluntario de obligaciones fiscales por parte de los ciudadanos, además de mantener los esquemas tributarios y mecanismos integrales de recaudación que coadyuvan a elevar los ingresos propios. Por lo anterior, resulta necesario continuar con un fortalecimiento de la hacienda pública a través de políticas fiscales que permitan una actividad constante en la depuración, actualización y ampliación de base de contribuyentes cumplidos, así como brindar eficiencia y transparencia en los recursos públicos.

14. Que la proporcionalidad tributaria tutelada por el artículo 31, fracción IV de la Constitución Política de los Estados Unidos Mexicanos, ha sido ampliamente desarrollada por la Suprema Corte de Justicia de la Nación y por los Tribunales de la Federación, y se ha concluido que ésta consiste en que exista congruencia entre el impuesto creado por el Estado y la capacidad contributiva de los obligados. Lo que se traduce en el deber del legislador de establecer las contribuciones necesarias para satisfacer el gasto público tomando en consideración su capacidad económica y su mayor o menor capacidad para contribuir a esos gastos, expresada al realizar el hecho gravado, aportando una parte justa de su patrimonio, imponiendo una tasa o tarifa que considere, mida o refleje mejor esa capacidad contributiva.

Sobre el particular, el Pleno del Máximo Tribunal del País, al resolver la acción de inconstitucionalidad 29/2008 sostuvo medularmente que, aún y cuando el legislador cuenta con un amplio margen para la configuración de los elementos esenciales del tributo, la tasa o tarifa impositiva debe ser coherente con su naturaleza, a fin de evitar que se ponga en riesgo un postulado constitucional o el acceso a valores mínimos humanos. Por tal motivo, la idoneidad de la tasa o tarifa establecida por el legislador, es un factor fundamental para determinar si el tributo vulnera o no el principio de proporcionalidad tributaria. Por ello precisó que, para garantizar la idoneidad de la tasa o tarifa de una contribución es importante considerar las diferencias existentes entre los distintos tipos de tasas o tarifas aplicables, distinguiendo los siguientes: específicos, porcentuales, mixtos y progresivos. Al respecto, el Alto Tribunal ha considerado que tanto los tipos impositivos porcentuales y progresivos son compatibles con las contribuciones sobre la propiedad inmobiliaria.

En ese sentido, se ha tenido como resultado del análisis de los elementos cuantitativos del Impuesto Predial e Impuesto Sobre Traslado de Dominio, como lo son la tasa o tarifa imponible o tipo de gravamen; que el método de cálculo idóneo y acorde a la naturaleza especial de dichas contribuciones, y el que garantiza la eficacia y respeto a los principios constitucionales de proporcionalidad y equidad tributaria, se logra a través del esquema impositivo establecido en las Tarifas Progresivas.

La progresividad de la tarifa se consigue mediante la estructura de distintos rangos de la base gravable definidos entre un límite mínimo y uno máximo, con la cuota fija y la tasa aplicable sobre el excedente del límite inferior, dado que ello permite cuantificar el gravamen en atención a la verdadera capacidad contributiva del causante, ya que la tasa no se aplica sobre el total de la base, sino únicamente a la porción que excede de cada rango y al resultado se le suma la cuota fija, cuya cuantía debe ser cercana a la del impuesto a pagar en el límite superior del rango inmediato anterior, para compensar la diferencia de una unidad de medición de la base gravable entre un rango y otro.

La cuota fija manejada en las Tarifas Progresivas, se utiliza como un mecanismo para impedir que por el aumento -infimo- en una unidad del parámetro de medición de la base gravable origine un cambio de rango, al rebasar su límite superior, se eleve de manera desproporcional o inequitativa el monto de la contribución, respecto de la del renglón anterior, no permitiendo que se aplique una tasa considerablemente mayor a un contribuyente que cambió de rango por un valor muy mínimo en relación con quien contribuyó en el rango anterior.

La cuota fija trata de compensar ese cambio de rango al ser aplicable únicamente a la suma que resulte igual al rango anterior, mientras que la tasa restante, sólo se aplica al excedente, por eso es marginal, otorgando así, un trato idéntico para todos aquellos contribuyentes que se encuentran en la misma situación frente a la ley; por ello la cuota fija debe acercarse al monto de lo pagado en el límite superior del renglón anterior.

Así pues, las Tarifas Progresivas previstas en la presente Ley, contienen un sistema de rangos basados en un límite inferior, un límite superior, una cuota fija y una tasa marginal aplicable sólo al excedente del límite inferior, lo que permite que las mismas contengan los elementos necesarios para respetar el principio constitucional de proporcionalidad tributaria, pues le corresponde pagar una carga tributaria superior a quien revela mayor capacidad económica y menor, a quien expresa una capacidad económica inferior.

Se agrega que ha sido criterio reiterado de los Tribunales de la Federación, que para corroborar que los valores arrojados por las Tarifas Progresivas respetan el principio de proporcionalidad tributaria, es indispensable realizar las operaciones aritméticas necesarias y analizar los resultados.

Sobre esta guisa se afirma que, el hecho de que el excedente sobre los límites inferior y superior de todos los rangos de la tabla que contiene la tarifa del impuesto no se incremente en la misma proporción, e inclusive en algunos exista decremento o en otros pueda mantenerse igual, no torna inconstitucional al Impuesto en sí mismo, en la medida que para lograr que la progresividad de la tarifa sea efectiva, dichos valores deben ajustarse en la medida que sea posible; es decir, los valores contenidos en la Tabla de Valores Progresivos no fueron determinados de manera caprichosa y arbitraria, más bien son el resultado del desarrollo y resultado de diversas operaciones matemáticas, así como de procesos estadísticos, financieros y de distribución, que garantizan la mayor progresividad posible, de ahí que la autoridad cuente con un amplio margen para la configuración de los elementos del tributo, la tasa o la tarifa impositiva.

En función de ello, el incremento no puede llegar a resultar exacto o idéntico en todos los renglones, ya que en algunos casos puede presentarse un incremento en mayor proporción que en otros, sin que dicha situación anule en forma alguna, el principio de proporcionalidad que impera en todo el mecanismo impositivo analizado en su conjunto y no de manera aislada, comparando un renglón en particular con respecto al que lo antecede o el que le sucede, y por ende es que dicha situación no rompe con la proporcionalidad de toda la tabla en su conjunto, pues sigue pagando más quien demuestra mayor capacidad económica y menos quien lo hace de manera inferior; resultando que además, dichos aumentos, aunque difieren, no son desmedidos ni arbitrarios y por ende, no impactan de manera significativa en la progresividad de los renglones de la tabla a grado tal de romperla, ya que en cierta medida, existe una continuidad visible en cada uno de ellos, pero sin dar saltos exacerbados de un rango a otro puesto que en la mayoría de los casos, el incremento no rebasa tan siquiera el peso de diferencia en los últimos renglones, en los cuales, la capacidad económica demostrada del contribuyente es mucho mayor que en los primeros.

Por último, se destaca que el esquema de tarifas progresivas para el cálculo del Impuesto Predial e Impuesto Sobre Traslado de Dominio implementado a partir de ejercicios fiscales anteriores, se desarrolló a través de un diseño de investigación con elementos de análisis cuantitativos, los cuales permitieron exponer el problema en torno a la recaudación del Impuesto Predial, mismo que a su vez evidenció resultados significativos entre lo que se recauda y lo que se debiera recaudar. Por otro lado, en la parte descriptiva se expusieron las estrategias empleadas por las autoridades municipales y los logros pretendidos. De este modo, considerando ambos tipos de análisis, se construyeron estrategias que han demostrado su efectividad y han permitido al Municipio incrementar su recaudación por concepto de dichos tributos, lo que a su vez se ha traducido en la ampliación de la cobertura de los servicios públicos y en el mejoramiento de los mismos, situación que trae por consecuencia una mejor calidad de vida en la población a través de la ejecución de obras de impacto social como medida de legitimidad.

15. Que ya adentrados en el contenido de la presente Ley, en materia de impuestos, el Predial es uno de los conceptos que mayor incidencia tiene entre los componentes de los ingresos propios del Municipio de Huimilpan, Qro., definiéndose dicho Impuesto como el tributo que grava la propiedad, copropiedad, propiedad en condominio, copropiedad en condominio, posesión y la coposesión, de todo predio ubicado en el territorio del Municipio de Huimilpan, Qro., donde la calidad del sujeto obligado es el propietario de un bien inmueble, terreno, vivienda, oficina, edificio o local comercial.

Siendo que el artículo 115, fracción IV, de la Constitución Política de los Estados Unidos Mexicanos, establece que una de las facultades de los Ayuntamientos en materia fiscal, es la de proponer ante la Legislatura local, las tasas, cuotas y tarifas aplicables a las bases para la determinación de los impuestos, derechos, productos, aprovechamientos y que se establezcan en su favor.



**EN MATERIA JURÍDICA
Impuesto Predial**

La importancia de la recaudación del Predial, se traduce en el incremento de la cobertura de los servicios públicos, esto trae como consecuencia una mejor calidad de vida en la población.

Los ingresos propios en el Municipio de Huimilpan, Qro., son fundamentales para fortalecer sus finanzas públicas, ya que son un complemento de las aportaciones federales. El cobro del Impuesto Predial, es una de las principales fuentes de ingresos propios para el Municipio.

En el Municipio de Huimilpan, Qro., son muchos los esfuerzos realizados por mejorar la recaudación del Impuesto Predial. Como respuesta a estos esfuerzos, en años anteriores se implementó la Tabla de Valores Progresivos para el cobro del Impuesto Predial.

Esta Tabla de Valores Progresivos fue calculada con fundamento matemático, estadístico y financiero en el que se vieron beneficiados tanto los contribuyentes como el Municipio propio.

OBJETIVOS

El objetivo central de este trabajo es establecer un programa municipal de mejora en la recaudación del Impuesto Predial mediante la actualización de la tabla única matemáticamente elaborada y sustentada en rangos de valores catastrales denominada "Tabla de Valores Progresivos", con la finalidad de eficientar la recaudación bajo un esquema de metas y resultados, propiciando, además, la modernización de procesos a través de la inclusión de sistemas de información catastral. Con esto, se espera que exista mayor interacción entre los contribuyentes y las autoridades municipales, las cuales emplearán los recursos en obras de impacto social como medida de transparencia y legitimidad.

Para el desarrollo del objetivo central se empleó un diseño de investigación con elementos de análisis cuantitativos, estos elementos cuantitativos permitieron exponer el problema en torno a la recaudación del Impuesto Predial, el cual se evidenció con resultados significativos entre lo que se recauda y lo que se debiera recaudar. Por otro lado, en la parte descriptiva se expusieron las estrategias empleadas por las autoridades municipales y los logros pretendidos. De este modo, considerando ambos tipos de análisis se construyeron estrategias que pretenden erradicar la problemática y así alcanzar los objetivos propuestos.

El objetivo central posee a su vez objetivos particulares, los cuales sirven como eje para identificar si se cumplirá con la consigna establecida. De este modo, los objetivos particulares propuestos son los siguientes:

- a) Analizar los mecanismos y procesos de recaudación del Impuesto Predial en el Municipio.
- b) Identificar las estrategias empleadas para eficientar la recaudación del Impuesto Predial.
- c) Analizar la estructura tributaria municipal e identificar los beneficios que otorgan a la ciudadanía y su relevancia en materia recaudatoria.
- d) Establecer la tendencia de la recaudación del Impuesto Predial.
- e) Establecer el potencial recaudatorio del Impuesto Predial, en el supuesto de existir un 100% de recaudación.
- f) Diseñar estrategias y las líneas de acción correspondientes que permitan incrementar la recaudación del Impuesto Predial en el Municipio.

ASPECTOS GENERALES

Este proyecto está diseñado con la finalidad de actualizar las características del Impuesto Predial, y su administración en el Municipio de Huimilpan, Qro., y principalmente reestructurar y actualizar la "Tabla de Valores Progresivos" que dé equidad al Impuesto Predial a todos los contribuyentes que tengan al menos una propiedad.

De esta forma se realizó en primera instancia un diagnóstico de la situación actual.

La recopilación de la información en materia de Impuesto Predial en el Municipio de Huimilpan, Qro., se realizó principalmente en la Tesorería Municipal. Esta área es la encargada de la gestión, el cobro y la administración del Impuesto a la propiedad.

Para dar mayor solidez a la información recabada, se aplicó una metodología propuesta por el INDETEC para el cálculo de la recaudación potencial del Impuesto Predial. Esta metodología parte de la recolección de datos básicos tales como:

- a) Número de cuentas registradas.
- b) Número de cuentas pagadas.
- c) Número de cuentas no pagadas.
- d) Facturación del ejercicio actual.

Con estos datos, se desarrollaron algunos indicadores para el cálculo de la recaudación potencial, cabe señalar que el modelo propuesto por el INDETEC ya establece las fórmulas que se emplearán, por lo que el cálculo de la recaudación potencial se genera a partir de la sustitución de los valores en las fórmulas ya establecidas.

El hecho de actualizar la aplicación para la recaudación potencial del Impuesto Predial, tiene como principal objetivo ajustar los valores que pagan los contribuyentes. Esta acción redundará significativamente en el incremento de la percepción de ingresos derivados por el cobro del Impuesto Predial, y a su vez se traducirá en una importante fuente de ingresos para el Ayuntamiento, dichos recursos podrán ser empleados en obras y servicios públicos, que se traducirán en bienestar social.

**ANÁLISIS MATEMÁTICO
Impuesto Predial****BASE MATEMÁTICA.**

A continuación, se presenta el antecedente y la metodología matemática que se utilizó para la realización del cálculo de los límites de la tabla de valores progresivos para el año 2025.

El método utilizado es el denominado Serie Geométrica con tendencia.



La forma más simple de tratar de comprender la tendencia es a través del siguiente diagrama de dispersión o nube de puntos, tal como la siguiente:

La función que define el modelo es la siguiente:

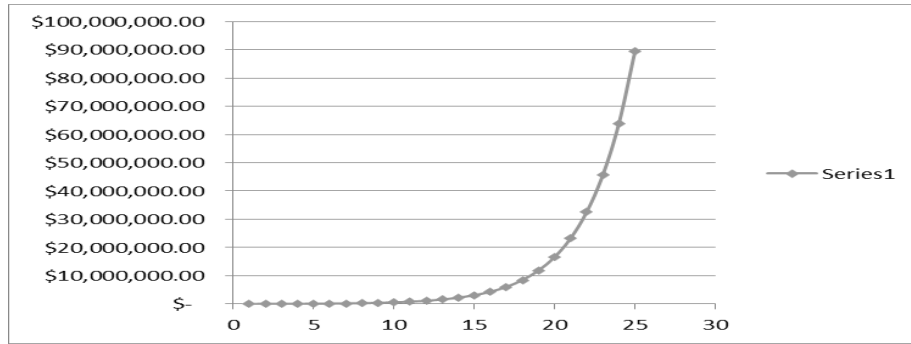

$$Y_i = A \cdot B^{X_i} + E$$

En la cual:

Y_i = Variable dependiente, iésima observación.

A, B: = Parámetros de la ecuación, que generalmente son desconocidos E: = Error asociado al modelo.

X_i : = Valor de la iésima observación de la variable independiente

Este modelo matemático ha sido la mejor alternativa que se ha encontrado para la estructuración realización de la "Tabla de Valores Progresivos" en virtud que logra un coeficiente de determinación suficientemente apropiado y determinístico (96% en su cálculo general), además de que el comportamiento de los valores progresivos de la tabla evidentemente tiende a un comportamiento exponencial con tendencia uniforme.

La última columna de la tabla se refiere al factor que se aplica al excedente del valor catastral de cada predio sobre el límite inferior que muestra la tabla. Este factor debe de tener la discrecionalidad de que al ser aplicado al excedente máximo de un rango no supere en cifra al pago del siguiente rango mínimo del siguiente valor, de tal manera que la fórmula para encontrar estos factores es la siguiente:

$$X_i = (CP_{i+1} - CPI) / (LS_i - LLI)$$

Donde:

X_i = Factor aplicable sobre el excedente del valor catastral de cada predio al límite inferior.

CP_{i+1} = Cuota en pesos en el intervalo i más uno

CPI = Cuota en pesos en el intervalo i LS_i = Límite superior en el intervalo i LLI = Límite inferior en el intervalo i

Con esta fórmula se garantiza que no habrá ningún traslape en la aplicación de los excedentes del valor catastral sobre los límites inferiores de todos los niveles de la tabla.

A continuación, se presenta las Tabla de Valores Progresivos final para el cobro del Impuesto Predial para el ejercicio fiscal 2025:

TABLA FINAL DE VALORES PROGRESIVOS PARA EL COBRO DE PREDIAL PARA EL EJERCICIO FISCAL 2024

NIVEL	LÍMITE INFERIOR	LÍMITE SUPERIOR	CUOTA FIJA	EXCEDENTE SOBRE ELLÍMITE INFERIOR
1	0.01	\$22,346.91	\$134.71	0.001265
2	\$22,346.92	\$28,687.57	\$163.00	0.005398
3	\$28,687.58	\$36,827.30	\$197.23	0.005088
4	\$36,827.31	\$47,276.59	\$238.64	0.004796
5	\$47,276.60	\$60,690.73	\$288.76	0.004520
6	\$60,690.74	\$77,910.96	\$349.40	0.004260
7	\$77,910.97	\$100,017.21	\$422.77	0.004016
8	\$100,017.22	\$128,395.83	\$511.55	0.003785
9	\$128,395.84	\$164,826.53	\$618.98	0.003568
10	\$164,826.54	\$211,593.98	\$748.97	0.003363
11	\$211,593.99	\$271,631.11	\$906.25	0.003169



12	\$271,631.12	\$348,703.01	\$1,096.56	0.002987
13	\$348,703.02	\$447,643.08	\$1,326.84	0.002816
14	\$447,643.09	\$574,656.16	\$1,605.47	0.002654
15	\$574,656.17	\$737,707.59	\$1,942.62	0.002501
16	\$737,707.60	\$947,022.81	\$2,350.57	0.002358
17	\$947,022.82	\$1,215,728.57	\$2,844.19	0.002222
18	\$1,215,728.58	\$1,560,676.20	\$3,441.48	0.002095
19	\$1,560,676.21	\$2,003,498.37	\$4,164.19	0.001974
20	\$2,003,498.38	\$2,571,965.74	\$5,038.66	0.001861
21	\$2,571,965.75	\$3,301,728.54	\$6,096.78	0.001754
22	\$3,301,728.55	\$4,238,552.32	\$7,377.11	0.001653
23	\$4,238,552.33	\$5,441,188.02	\$8,926.30	0.001558
24	\$5,441,188.03	\$6,985,056.41	\$10,800.82	0.001469
25	\$6,985,056.42	EN ADELANTE	\$13,069.00	0.001870

CONCLUSIONES

El propósito de este proyecto fue la realización de un programa de análisis para la recaudación del Impuesto Predial en el Municipio de Huimilpan, Qro., con la finalidad de hacer más eficientes los recursos derivados de la recaudación de este Impuesto, se ha comprobado eficientemente y conveniente mantener una tabla similar a las elaborada en los ejercicios próximos pasados bajo la actualización de la "Tabla de Valores Progresivos" que servirá de base para su cálculo equitativo.

En lo que respecta al cumplimiento de los objetivos particulares, estos se cumplieron cabalmente, puesto que se analizaron los mecanismos y procesos de recaudación que lleva a cabo la Tesorería Municipal, asimismo, se identificaron las estrategias empleadas para incrementar la recaudación del Impuesto Predial. Por otro lado, se logró determinar el potencial recaudatorio de dicho Impuesto, considerando un nivel óptimo de recaudación, donde el monto calculado representa un incremento significativo de lo que se tenía considerado cobrar.

Es importante señalar que, la tabla de valores progresivos que antecede se mantiene en los mismos valores respecto a la aplicable en el ejercicio fiscal 2024, en beneficio de los contribuyentes de dicho impuesto.

16. Que tratándose de otro de los principales impuestos municipales, tenemos al Impuesto Sobre Traslado de Dominio, como otro de los de mayor incidencia entre los componentes de los ingresos propios del Municipio de Querétaro, Qro. Se puede entender a éste como el tributo que grava la adquisición de inmuebles que consistan en el suelo o en el suelo y las construcciones adheridas a él, ubicados en el territorio del Municipio de Querétaro, Qro., así como los derechos relacionados con los mismos; en donde los sujetos obligados o contribuyentes son los adquirentes de bienes inmuebles, pudiendo ser un terreno, vivienda, oficina, edificio, local comercial, etcétera.

El artículo 115, fracción IV de la Constitución Política de los Estados Unidos Mexicanos, establece que una de las facultades de los ayuntamientos en materia fiscal es que pueden proponer ante la Legislatura local, las tasas, cuotas y tarifas aplicables a las bases para la determinación de los impuestos, derechos, productos, aprovechamientos y las demás que establezca la Legislatura; de ser aprobada las propuestas, éstas son publicadas en el Periódico Oficial del Gobierno del Estado de Querétaro "La Sombra de Arteaga" a través de la Ley de Ingresos respectiva a los municipios que enviaron su propuesta.

EN MATERIA JURÍDICA Impuesto Sobre Traslado de Dominio

Los ingresos propios en el Municipio de Huimilpan, Qro., son fundamentales para fortalecer sus finanzas públicas, ya que son un complemento de las aportaciones federales. El cobro del Impuesto Sobre Traslado de Dominio, es una de las principales fuentes de ingresos propios para el Municipio.

En el Municipio de Huimilpan, Qro., son muchos los esfuerzos realizados por mejorar la recaudación del Impuesto Sobre Traslado de Dominio. Como respuesta a estos esfuerzos, en años anteriores se implementó la Tabla de Valores Progresivos para el cobro del Impuesto Sobre Traslado de Dominio.

Esta Tabla de Valores Progresivos fue calculada con fundamento matemático, estadístico y financiero en el que se vieron beneficiados tanto los contribuyentes como el Municipio propio.

Para el año 2025 se requiere de la actualización de dicha Tabla de Valores Progresivos, motivo por el cual se propone la siguiente propuesta.

El objetivo central posee objetivos particulares, los cuales sirven como eje para identificar si se cumplirá con la consigna establecida. De este modo, los objetivos particulares propuestos son los siguientes:

- Analizar los mecanismos y procesos de recaudación del Impuesto Sobre Traslado de Dominio en el Municipio.
- Identificar las estrategias empleadas para eficientar la recaudación del Impuesto Sobre Traslado de Dominio.
- Analizar la estructura tributaria municipal e identificar los beneficios que otorgan a la ciudadanía y su relevancia en materia recaudatoria.
- Establecer la tendencia de la recaudación del Impuesto Sobre Traslado de dominio.
- Establecer el potencial recaudatorio del Impuesto Sobre Traslado de dominio, en el supuesto de existir un 100% de recaudación.
- Diseñar estrategias y las líneas de acción correspondientes que permitan incrementar la recaudación del Impuesto Sobre Traslado de Dominio en el Municipio.

Este proyecto está diseñado con la finalidad de actualizar las características del Impuesto Sobre Traslado de Dominio, y su administración en el Municipio de Huimilpan, Qro., y principalmente reestructurar y actualizar la "Tabla de Valores Progresivos" que dé equidad al Impuesto Sobre Traslado de Dominio a todos los contribuyentes que tengan al menos una propiedad.



De esta forma se realizó en primera instancia un diagnóstico de la situación actual.

La recopilación de la información en materia de Impuesto Sobre Traslado de Dominio en el Municipio de Huimilpan, Qro., se realizó principalmente en la Tesorería Municipal. Esta área es la encargada de la gestión, el cobro y la administración del Impuesto a la propiedad.

Para dar mayor solidez a la información recabada, se aplicó una metodología propuesta por el Instituto para el Desarrollo Técnico de las Haciendas Públicas (INDETEC) para el cálculo de la recaudación potencial del Impuesto Sobre Traslado de dominio. Esta metodología parte de la recolección de datos básicos tales como:

- número de cuentas registradas.
- número de cuentas pagadas.
- número de cuentas no pagadas.
- facturación del ejercicio actual.

Con estos datos, se desarrollaron algunos indicadores para el cálculo de la recaudación potencial, cabe señalar que el modelo propuesto por el INDETEC ya establece las fórmulas que se emplearán, por lo que el cálculo de la recaudación potencial se genera a partir de la sustitución de los valores en las fórmulas ya establecidas.

El hecho de actualizar la aplicación para la recaudación potencial del Impuesto Sobre Traslado de Dominio, tiene como principal objetivo ajustar los valores que pagan los contribuyentes. Esta acción redundará significativamente en el incremento de la percepción de ingresos derivados por el cobro del Impuesto Sobre Traslado de Dominio, y a su vez se traducirá en una importante fuente de ingresos para el Ayuntamiento, dichos recursos podrán ser empleados en obras y servicios públicos, que se traducirán en bienestar social.

ANÁLISIS MATEMÁTICO Impuesto Sobre Traslado de Dominio

A continuación, se presenta el antecedente y la metodología matemática que se utilizó para la realización del cálculo de los límites de la tabla de valores progresivos para el año 2025.

El método utilizado es el denominado Serie Geométrica con tendencia

La forma más simple de tratar de comprender la tendencia es a través del siguiente diagrama de dispersión o nube de puntos, tal como la siguiente:

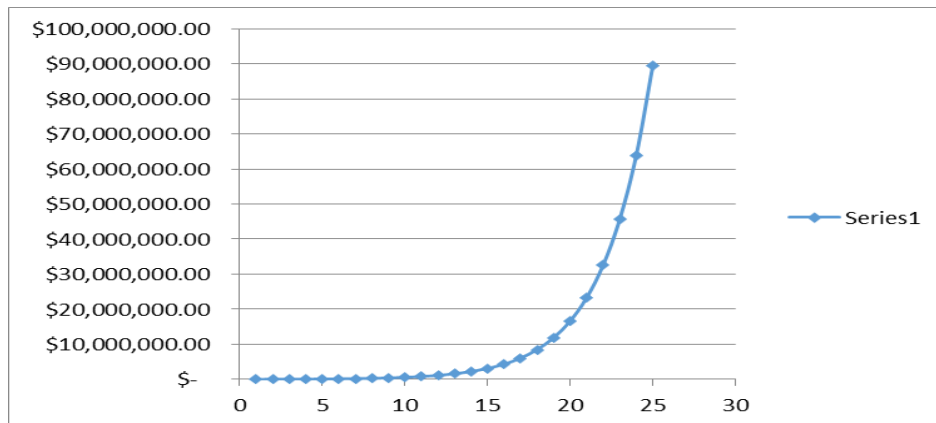

La función que define el modelo es la siguiente:

$$Y_i = A \cdot B^{X_i} \cdot E$$

En la cual:

Y_i = Variable dependiente, iésima observación.

A, B: = Parámetros de la ecuación, que generalmente son desconocidos.

E: = Error asociado al modelo.

X_i : = Valor de la iésima observación de la variable independiente.

Este modelo matemático ha sido la mejor alternativa que se ha encontrado para la estructuración de la "Tabla de Valores Progresivos" en virtud de que, logra un coeficiente de determinación suficientemente apropiado y determinístico (96% en su cálculo general), además de que el comportamiento de los valores progresivos de la tabla evidentemente tiende a un comportamiento exponencial con tendencia uniforme.

La última columna de la tabla se refiere al factor que se aplica al excedente del valor catastral de cada predio sobre el límite inferior que muestra la tabla. Este factor debe de tener la discrecionalidad de que al ser aplicado al excedente máximo de un rango no supere en cifra al pago del siguiente rango mínimo del siguiente valor, de tal manera que la fórmula para encontrar estos factores es la siguiente:

$$X_i = (CP_{i+1} - CPI) / (LS_i - L_{ii})$$



Donde:

X_i = Factor aplicable sobre el excedente del valor catastral de cada predio al límite inferior.

CP_{i+1} = Cuota en pesos en el intervalo i más uno

CP_i = Cuota en pesos en el intervalo i LS_i = Límite superior en el intervalo i LI_i = Límite inferior en el intervalo i

Con esta fórmula se garantiza que no habrá ningún traslape en la aplicación de los excedentes del valor catastral sobre los límites inferiores de todos los niveles de la tabla.

En conclusión, se presenta la Tabla de Valores Progresivos para el cobro del Impuesto Sobre Traslado de Dominio para el ejercicio fiscal 2025:

TABLA DE VALORES PROGRESIVOS PARA EL COBRO DE TRASLADO DE DOMINIO PARA EL EJERCICIO FISCAL 2025

NÚMERO DE RANGO	RANGO DE VALORES CATASTRALES		CUOTA EN PESOS	CIFRA AL MILLAR SOBRE EL EXCEDENTE DEL LÍMITE INFERIOR
	INFERIOR	SUPERIOR		
1	\$0.01	\$34,087.18	\$0.00	0.1751788
2	\$34,087.19	\$86,063.33	\$5,971.35	0.0804205
3	\$86,063.34	\$217,292.73	\$10,151.30	0.0541487
4	\$217,292.74	\$548,620.78	\$17,257.20	0.0364595
5	\$548,620.79	\$1,385,158.00	\$29,337.24	0.0245489
6	\$1,385,158.01	\$3,497,247.55	\$49,873.31	0.0165293
7	\$3,497,247.56	\$8,829,852.20	\$144,133.87	0.0685411
8	\$8,829,852.21	\$999,999,999.99	\$144,133.87	0.0685411

17. Que con el fin de reforzar el principio de libre hacienda de los Municipios, consagrado dentro del numeral 115, fracción IV de la Constitución Política de los Estados Unidos Mexicanos, así como para una debida tutela por cuanto ve al cobro, determinación, cuantificación y pago del Impuesto Sobre Fraccionamientos, Condominios, Fusión, Subdivisión y Relotificación de Predios, así como de la eficacia de su aplicación, se estima necesario individualizar de manera positiva cada uno de los elementos de la presente contribución dentro de la Ley de Ingresos de este municipio, de modo que los elementos del Impuesto Sobre Fraccionamientos, Condominios, Fusión, Subdivisión y Relotificación de Predios, encuentra su fundamentación dentro de ésta, quedando como una norma accesoria la Ley de Hacienda de los Municipios del Estado de Querétaro.

Es así que, si los municipios sólo pueden percibir aquellas contribuciones que se establezcan dentro de sus respectivas leyes de ingresos, es por ende que resulta imperioso, fundar de manera expresa y minuciosa todos y cada uno de los elementos de la contribución dentro de la Ley de Ingresos respectiva a este Municipio, siendo los elementos esenciales de la contribución.

Aunado al hecho de que, de esta manera la recaudación, determinación y pago de las contribuciones, no se encuentran supeditadas de forma directa a la Ley de Hacienda de los Municipios del Estado de Querétaro, al contar la Ley de Ingresos con los elementos suficientes para la determinación del Impuesto Sobre Fraccionamientos, Condominios, Fusión, Subdivisión y Relotificación de Predios. Ello, con base a los criterios jurisprudenciales mencionados con anterioridad.

18. Que en cuanto a la prestación del Servicio de Alumbrado Público, es oportuno reiterar que los municipios tienen derecho a recibir los ingresos por la prestación de este servicio, por lo que corresponde a éstos proponer a la Legislatura del Estado las tarifas aplicables, mismas que son constitucionales al satisfacer los elementos esenciales del mismo, es decir, sujeto, objeto, base, tasa o tarifa e incluso época de pago, pero que además su naturaleza es acorde a los principios de equidad, legalidad, proporcionalidad y gasto público previstos en la fracción IV del artículo 31 constitucional.

Sobre este aspecto, cabe puntualizar que no obstante la circunstancia de que difícilmente puede apreciarse la existencia de un servicio individualizado en un destinatario concreto y más bien se trata de un servicio con carácter de universal dirigido a los habitantes del Municipio, tomando en cuenta que el derecho por servicio es una contribución que tiene su origen en la recepción por parte de los particulares de una actividad del Estado –en este caso del Municipio–, por la cual se genera una relación entre sus habitantes obligados al pago y la administración de aquél, que justifica precisamente dicha remuneración por ese concepto, debe estimarse que al determinarse con base al costo global generado por la prestación del servicio otorgado por el Municipio, se atiende a los postulados constitucionales que rigen en materia tributaria.

19. Que a través del Decreto publicado en el Diario Oficial de la Federación, en fecha 27 de enero de 2016, se ordenó la desindexación del Salario Mínimo como factor de cálculo, substituyéndose por la Unidad de Medida y Actualización (UMA) emitida por el Instituto Nacional de Estadística y Geografía (INEGI); estableciendo así que las obligaciones y supuestos denominados en unidades de medida y actualización se considerarán de monto determinado y se solventarán entregando su equivalente en Moneda Nacional.

Al efecto, deberá de multiplicarse el monto de la obligación o supuesto expresado en las citadas unidades, por el valor de la misma a la fecha correspondiente.

El Decreto antes referido, en su artículo Cuarto Transitorio dispone que el Congreso de la Unión, las Legislaturas de los Estados, la Asamblea Legislativa del Distrito Federal, así como las Administraciones Públicas Federal, Estatales, del Distrito Federal y Municipales, deberán realizar las adecuaciones que correspondan en las Leyes y ordenamientos de su competencia, según sea el caso, en un plazo máximo de un año contado a partir de la entrada en vigor de dicho Decreto a efecto de eliminar las referencias al salario mínimo como unidad de cuenta, índice, base, medida o referencia, y sustituirlas por las relativas a la Unidad de Medida y Actualización.

Así pues, debemos entender como Unidad de Medida y Actualización, la referencia económica en pesos para determinar la cuantía del pago de las obligaciones y supuestos previstos en las leyes.

En razón de lo antes expuesto, es que la presente Ley se emite de conformidad con los lineamientos federales aplicables en materia de Factor de Cálculo sobre base monetaria.

20. Que en cuanto a las Aportaciones y Participaciones Federales, éstas se determinaron conforme a la Ley de Coordinación Fiscal, la Ley de Coordinación Fiscal Estatal Intermunicipal del Estado de Querétaro, la Ley que Fija las Bases, Montos y Plazos conforme a las cuales se distribuirán las Participaciones Federales correspondientes a los Municipios del Estado de Querétaro, para el Ejercicio Fiscal 2025, y demás disposiciones aplicables.

21. Que las Participaciones y Aportaciones Federales forman parte integral de los ingresos del municipio en cada ejercicio fiscal. No obstante, para el ejercicio fiscal 2025, esos rubros son proyectados en montos estimados, debido a que en su determinación influyen diversos factores externos como lo son: el Presupuesto de Egresos por parte del Gobierno Federal y todas circunstancias que ello representa; la falta de elementos sólidos que doten de certeza al actuar del Municipio en la proyección de sus ingresos por concepto de participaciones y aportaciones y las obligaciones establecidas en normas del ámbito local, como son los plazos. No se debe omitir señalar que el actuar del Municipio debe ser con total responsabilidad, a fin de no romper el equilibrio presupuestario e incurrir en déficit que repercuta en la economía de los habitantes de este Municipio.



22. Que la presente Ley es un instrumento jurídico que refleja los recursos a obtener por el Municipio, sirviendo de base en la formulación de su Presupuesto de Egresos y como ordenamiento jurídico de observación básica y primordial que permite fiscalizar las cuentas públicas, es decir, conocer la debida aplicación de recursos, lo que constituye una garantía al gobernado en la recaudación y el ejercicio del gasto público.

23. Que debe tenerse presente la facultad del Congreso de la Unión, contenida en el artículo 73, fracción XXVIII, de la Constitución Política de los Estados Unidos Mexicanos, para expedir las leyes en materia de Contabilidad Gubernamental que regirán la contabilidad, para expedir leyes en materia de contabilidad pública y la presentación homogénea de información financiera, de ingresos y egresos, así como patrimonial para la Federación, los Estados, los Municipios y las demarcaciones territoriales de la Ciudad de México, a fin de garantizar su armonización a nivel nacional y establecer los criterios generales que regirán la Contabilidad Gubernamental y la emisión de información financiera de los entes públicos.

24. Que en cumplimiento a dicha disposición, se expidió la Ley General de Contabilidad Gubernamental, la cual continúa vigente y que tiene por objeto establecer los criterios generales que regirán la Contabilidad Gubernamental y la emisión de información financiera de los entes públicos, con el fin de lograr su adecuada armonización, ello con miras de facilitar el registro y la fiscalización de los activos, pasivos, ingresos y gastos, así como contribuir a medir la eficacia, economía y eficiencia del gasto e ingreso público.

La mencionada Ley es de observancia obligatoria para los Ayuntamientos y las entidades de la administración pública paramunicipal. De la misma manera, los gobiernos estatales deberán coordinarse con los municipales para que éstos armonicen su contabilidad, con base en las disposiciones de dicho ordenamiento, ya que los objetivos esenciales son incrementar la calidad del gasto, fortalecer la transparencia y la rendición de cuentas.

25. Que para el registro de las operaciones presupuestarias y contables, los entes públicos deberán ajustarse a sus respectivos catálogos de cuentas, cuyas listas estarán alineadas tanto conceptualmente como en sus principales agregados al plan de cuentas que se emita, agregando que esas cuentas serán aprobadas en los municipios por la unidad administrativa competente en materia de contabilidad gubernamental que corresponda en cada caso.

26. Que el espíritu de la Ley General de Contabilidad Gubernamental es que la información contable mantenga estricta congruencia con la información presupuestaria, control de inventarios, integración de la información financiera, sistematización que permita la obtención de información clara, concisa, oportuna y veraz y registros contables en cuentas específicas del activo; en ese contexto y dada la relevancia de esta norma general, la presente Ley continúa observando los principios y lineamientos obligatorios en dicha materia.

27. Que con fechas 27 de abril del 2016, 30 de enero de 2018 y 10 mayo de 2022, se publicaron respectivamente en el Diario Oficial de la Federación, la Ley de Disciplina Financiera de las Entidades Federativas y de los Municipios y diversas reformas a dicho ordenamiento, mismas que tienen como finalidad establecer los criterios generales de responsabilidad hacendaria y financiera que regirán a las Entidades Federativas y los Municipios, así como sus respectivos entes públicos, para un manejo sostenible de sus finanzas.

28. Que en estricto apego al cumplimiento de la Ley General de Contabilidad Gubernamental y la Ley de Disciplina Financiera de las Entidades Federativas y los Municipios, se atienden los criterios emitidos por el Consejo Nacional de Armonización Contable, que buscan homologar conceptualmente la integración de los conceptos, de igual manera se adjuntan a la presente Ley los anexos correspondientes a los formatos 7A y 7C.

Por lo anteriormente expuesto y fundado, sometemos a la aprobación de esta Representación Popular, los siguientes:

PUNTOS RESOLUTIVOS

Resolutivo Primero. La Comisión de Planeación y Presupuesto aprueba y propone a este Honorable Pleno apruebe, con modificaciones, la **"Iniciativa de Ley de Ingresos del Municipio de Huimilpan, Qro., para el Ejercicio Fiscal 2025"**.

Resolutivo Segundo. La Ley aprobada queda en los siguientes términos:

LEY DE INGRESOS DEL MUNICIPIO DE HUIMILPAN, QRO., PARA EL EJERCICIO FISCAL 2025

TÍTULO PRIMERO DE LOS INGRESOS

Artículo 1. En el ejercicio fiscal comprendido entre el 01 de enero y el 31 de diciembre del 2025, los ingresos del Municipio de Huimilpan, Qro., estarán integrados conforme lo que establece la Ley de Hacienda de los Municipios del Estado de Querétaro, en observancia de lo dispuesto por la Ley de Disciplina Financiera de las Entidades Federativas y los Municipios, y demás normatividad emitida por el Consejo Nacional de Armonización Contable, mismos que se señalan en el artículo 2 de la presente Ley.

Artículo 2. Los Ingresos para el ejercicio fiscal 2025, se conformarán de la siguiente manera:

CONCEPTO	IMPORTE
Impuestos	\$68,960,000.00
Contribuciones de Mejoras	\$0.00
Derechos	\$22,171,000.00
Productos	\$3,000,000.00
Aprovechamientos	\$5,000,000.00
Ingresos por la Venta de Bienes y Prestación de Servicios	\$0.00
Total de Ingresos Propios	\$99,131,000.00
Participaciones, Aportaciones, Convenios, Incentivos Derivados de la Colaboración Fiscal y Fondos Distintos de Aportaciones	\$245,521,094.00
Transferencias, Asignaciones, Subsidios y Subvenciones	\$0.00
Total Participaciones, Aportaciones, Convenios, Incentivos Derivados de la Colaboración Fiscal y Fondos Distintos de Aportaciones, Transferencias, Asignaciones, Subsidios y Subvenciones	\$245,521,094.00
Ingresos derivados de financiamiento	\$0.00
Total de Ingresos Derivados de Financiamiento	\$0.00
Financiamiento Propio	\$0.00
Total de Ingresos de Financiamiento Propio	\$0.00
Total de Ingresos para el Ejercicio Fiscal 2025	\$344,652,094.00

Artículo 3. Se percibirán ingresos por los siguientes Impuestos:

CONCEPTO	IMPORTE
----------	---------



IMPUESTOS SOBRE LOS INGRESOS		\$360,000.00
Impuesto de Entretenimientos Públicos Municipales		\$360,000.00
IMPUESTOS SOBRE EL PATRIMONIO		\$64,050,000.00
Impuesto Predial		\$26,250,000.00
Impuesto Sobre Traslado de Dominio		\$33,000,000.00
Impuesto sobre Fraccionamientos, Condominios, Fusión, Subdivisión y Relotificación de Predios		\$4,800,000.00
ACCESORIOS		\$4,500,000.00
OTROS IMPUESTOS		\$50,000.00
Impuesto para Educación y Obras Públicas Municipales		\$50,000.00
IMPUESTOS NO COMPRENDIDOS EN LA LEY DE INGRESOS VIGENTE, CAUSADOS EN EJERCICIOS FISCALES ANTERIORES, PENDIENTES DE LIQUIDACIÓN O PAGO		\$0.00
Impuestos no comprendidos en la Ley de Ingresos vigente, causados en ejercicios fiscales anteriores, pendientes de liquidación o pago		\$0.00
Total de Impuestos		\$68,960,000.00

Artículo 4. Se percibirán ingresos por las siguientes Contribuciones de Mejoras.

CONCEPTO	IMPORTE
CONTRIBUCIONES DE MEJORAS	\$0.00
Contribuciones de Mejoras por Obras Públicas	\$0.00
CONTRIBUCIONES DE MEJORAS NO COMPRENDIDOS EN LA LEY DE INGRESOS VIGENTE, CAUSADOS EN EJERCICIOS FISCALES ANTERIORES, PENDIENTES DE LIQUIDACIÓN O PAGO	\$0.00
Contribuciones de Mejoras no comprendidos en la Ley de Ingresos vigente, causados en ejercicios fiscales anteriores, pendientes de liquidación o pago	\$0.00
Total de Contribuciones de Mejoras	\$0.00

Artículo 5. Se percibirán ingresos por los siguientes Derechos:

CONCEPTO	IMPORTE
DERECHOS POR EL USO, GOCE, APROVECHAMIENTO O EXPLOTACIÓN DE BIENES DEL DOMINIO PÚBLICO	\$430,000.00
Uso, goce, aprovechamiento o explotación de bienes del dominio público.	\$430,000.00
DERECHOS POR LA PRESTACIÓN DE SERVICIOS	\$21,741,000.00
Por los servicios prestados relacionados con la obtención o revalidación de la Licencia Municipal de Funcionamiento	\$2,075,000.00
Por los servicios prestados por diversos conceptos relacionados con Construcciones y Urbanizaciones	\$12,209,500.00
Por el Servicio de Agua Potable, Alcantarillado y Saneamiento	\$0.00
Por el Servicio de Alumbrado Público	\$3,300,000.00
Por los servicios prestados por el Registro Civil	\$1,550,000.00
Por los servicios prestados por la dependencia encargada de la Seguridad Pública, Policía y Tránsito Municipal	\$840,000.00
Por los servicios prestados por la dependencia encargada de los Servicios Públicos Municipales	\$325,500.00
Por los servicios prestados por panteones municipales	\$485,000.00
Por los servicios prestados por el Rastro Municipal	\$0.00
Por los servicios prestados en mercados municipales	\$0.00
Por los servicios prestados por la Secretaría del Ayuntamiento	\$550,000.00
Por el servicio de Registro de Fierros Quemadores y su renovación	\$0.00
Por los servicios prestados por otras autoridades municipales	\$406,000.00
ACCESORIOS	\$0.00
DERECHOS NO COMPRENDIDOS EN LA LEY DE INGRESOS VIGENTE, CAUSADOS EN EJERCICIOS FISCALES ANTERIORES, PENDIENTES DE LIQUIDACIÓN O PAGO	\$0.00
Derechos no comprendidos en la Ley de Ingresos vigente, causados en ejercicios fiscales anteriores, pendientes de liquidación o pago	\$0.00
Total de Derechos	\$22,171,000.00

Artículo 6. Se percibirán ingresos por los siguientes Productos:

CONCEPTO	IMPORTE
PRODUCTOS	\$3,000,000.00
Productos	\$3,000,000.00
PRODUCTOS NO COMPRENDIDOS EN LA LEY DE INGRESOS VIGENTE, CAUSADOS EN EJERCICIOS FISCALES ANTERIORES, PENDIENTES DE LIQUIDACIÓN O PAGO	\$0.00
Productos no comprendidos en la Ley de Ingresos vigente, causados en ejercicios fiscales anteriores, pendientes de liquidación o pago	\$0.00
Total de Productos	\$3,000,000.00

Artículo 7. Se percibirán ingresos por los siguientes Aprovechamientos:

CONCEPTO	IMPORTE
APROVECHAMIENTOS	\$5,000,000.00
Aprovechamientos	\$5,000,000.00
Aprovechamientos Patrimoniales	\$0.00
Accesorios de Aprovechamientos	\$0.00
APROVECHAMIENTOS NO COMPRENDIDOS EN LA LEY DE INGRESOS VIGENTE, CAUSADOS EN EJERCICIOS FISCALES ANTERIORES, PENDIENTES DE LIQUIDACIÓN O PAGO	\$0.00
Aprovechamientos no comprendidos en la Ley de Ingresos vigente, causados en ejercicios fiscales anteriores, pendientes de liquidación o pago	\$0.00
Total de Aprovechamientos	\$5,000,000.00



Artículo 8. Para el Ejercicio Fiscal 2025, los Ingresos por la Venta de Bienes y Prestación de Servicios de Organismos Descentralizados Públicos que percibirán como ingresos propios y otros ingresos se estima serán por las cantidades que a continuación se presentan:

CONCEPTO	IMPORTE
INGRESOS POR LA VENTA DE BIENES Y PRESTACIÓN DE SERVICIOS DE ORGANISMOS DESCENTRALIZADOS	\$0.00
Sistema Municipal para el Desarrollo Integral de la Familia	\$0.00
Instituto Municipal de la Juventud	\$0.00
Instituto Municipal de la Mujer	\$0.00
Otros	\$0.00
INGRESOS DE OPERACIÓN DE ENTIDADES PARAMUNICIPALES EMPRESARIALES	\$0.00
Ingresos de operación de Entidades Paramunicipales Empresariales	\$0.00
INGRESOS POR LA VENTA DE BIENES Y SERVICIOS PRODUCIDOS EN ESTABLECIMIENTOS DEL GOBIERNO CENTRAL	\$0.00
Ingresos por la Venta de Bienes y Servicios de Organismos Producidos en Establecimientos del Gobierno Central	\$0.00
Total, de Ingresos por Venta de Bienes y Servicios	\$0.00

Artículo 9. De conformidad con las disposiciones contenidas en la Ley de Hacienda de los Municipios del Estado de Querétaro, y en la Ley de Coordinación Fiscal, se percibirán ingresos por las siguientes Participaciones, Aportaciones, Convenios, Incentivos Derivados de la Colaboración Fiscal y Fondos Distintos de Aportaciones:

CONCEPTO	IMPORTE
PARTICIPACIONES	\$171,575,841.00
Fondo General de Participaciones	\$107,214,977.00
Fondo de Fomento Municipal	\$31,915,527.00
Por el Impuesto Especial sobre Producción y Servicios	\$2,476,605.00
Fondo de Fiscalización y Recaudación	\$9,952,097.00
Incentivos a la Venta Final de Gasolinas y Diesel	\$1,450,862.00
Por el Impuesto Federal sobre Tenencia o Uso de Vehículos	\$0.00
Fondo de Compensación del Impuesto Sobre Automóviles Nuevos	\$314,064.00
Incentivos por el Impuesto Sobre Automóviles Nuevos	\$2,546,672.00
Impuesto por la Venta de Bienes cuya enajenación se encuentra gravada por la Ley del Impuesto Especial sobre Producción y Servicios	\$397,095.00
Fondo I.S.R.	\$14,666,812.00
Reserva de Contingencia	\$0.00
Otras Participaciones	\$0.00
I.S.R. Incentivos por la enajenación de bienes inmuebles Art. 126	\$641,130.00
APORTACIONES	\$73,945,253.00
Fondo de Aportaciones para la Infraestructura Social Municipal	\$36,459,809.00
Fondo de Aportaciones para el Fortalecimiento de los Municipios y de las Demarcaciones Territoriales del Distrito Federal.	\$37,485,444.00
CONVENIOS	\$0.00
Convenios	\$0.00
INCENTIVOS DERIVADOS DE LA COLABORACION FISCAL	\$0.00
Incentivos Derivados de la Colaboración Fiscal	\$0.00
FONDOS DISTINTOS DE APORTACIONES	\$0.00
Fondos Distintos de Aportaciones	\$0.00
Total de Participaciones, Aportaciones, Convenios, Incentivos Derivados de la Colaboración Fiscal y Fondos Distintos de Aportaciones	\$245,521,094.00

Artículo 10. Se percibirán Ingresos por las Transferencias y Asignaciones, Subsidios y Subvenciones:

CONCEPTO	IMPORTE
Transferencias y Asignaciones	\$0.00
Subsidios y Subvenciones	\$0.00
Total de Transferencias, Asignaciones, Subsidios y Subvenciones	\$0.00

Artículo 11. Se percibirán Ingresos derivados de Financiamiento, por los siguientes conceptos:

CONCEPTO	IMPORTE
INGRESOS DERIVADOS DE FINANCIAMIENTO	\$0.00
Endeudamientos Internos	\$0.00
Endeudamiento Externo	\$0.00
Financiamiento Interno	\$0.00
Total de Ingresos derivados de Financiamiento	\$0.00

Artículo 12. De conformidad con lo establecido con la Ley para el Manejo de los Recursos Públicos del Estado de Querétaro, el Financiamiento Propio previsto al inicio del ejercicio fiscal 2025, se integra por:

CONCEPTO	IMPORTE
FINANCIAMIENTO PROPIO	\$0.00
Transferencia Federales Etiquetadas	\$0.00
Transferencia Estatales Etiquetadas	\$0.00
Disponibilidades	\$0.00
Total de Ingresos de Financiamiento Propio	\$0.00

**TÍTULO SEGUNDO
DE LOS IMPUESTOS, CONTRIBUCIONES DE MEJORA,
DERECHOS, PRODUCTOS Y APROVECHAMIENTOS**



Sección Primera
Impuestos

Artículo 13. El Impuesto de Entretenimientos Públicos Municipales, causará y pagará conforme a lo siguiente:

- I. Es objeto del Impuesto de Entretenimientos Públicos Municipales, el ingreso que se obtenga por la realización de funciones de teatro, circo, lucha libre y boxeo, corridas de toros, espectáculos deportivos, audiciones y espectáculos musicales, jaripeo, eventos culturales, eventos ecuestres o de cualquier otro tipo con cuota de admisión y la explotación de aparatos electromecánicos, mecánicos, electrónicos y otros similares accionados o no por monedas, que se realicen en el territorio del Municipio de Huimilpan, Qro.

Son sujetos de este Impuesto las personas físicas y morales que habitual o eventualmente obtengan ingresos con motivo de las actividades previstas en la fracción anterior.

No se otorgará permiso alguno para el desarrollo de cualquier evento relacionado en la Fracción I, si el empresario, organizador o promotor del evento o espectáculo, presenta algún adeudo por este Impuesto, derivado de un evento o espectáculo realizado con anterioridad.

Los propietarios de los inmuebles en donde se efectúen los espectáculos públicos, serán responsables solidarios del pago del impuesto, cuando el empresario, organizador o promotor del evento o espectáculo no haya dado cumplimiento.

La base del Impuesto de Entretenimientos Públicos Municipales, se determinará sobre la totalidad del aforo, que para tal efecto reporte el empresario, organizador o promotor del evento o espectáculo; o en su caso la Secretaría de Finanzas determine de la visita del personal asignado a la Dirección de Ingresos, el día del evento o espectáculo, al momento de la autorización del mismo, una parcialidad que se estimará respecto del boletaje que presente para el sellado correspondiente. De igual forma las cortesías deberán ser presentadas para su sellado; sin embargo, éstas no podrán exceder del diez por ciento del boletaje total presentado, de lo contrario, deberá de cubrirse el impuesto del excedente.

La Secretaría de Finanzas a través de la Dirección de Ingresos designará y facultará al personal que considere, para que, en este único efecto, funja como autoridad fiscal recaudadora para lo cual habrá de levantar Acta Circunstanciada relativa al aforo del evento o espectáculo. Y para el caso de que ya se haya cubierto un estimado ante la Secretaría de Finanzas, se aplicará el cobro del Impuesto, respecto del aforo excedente. Del Acta Circunstanciada se dará copia con firmas autógrafas al empresario, organizador o promotor del evento o espectáculo, la cual servirá de recibo provisional de pago, en tanto, la Dirección de Ingresos expide el comprobante fiscal digital correspondiente. Para el caso de que el aforo no haya llegado a lo estimado y cubierto mediante la parcialidad; el Acta Circunstanciada, servirá para acreditar dicha situación, a fin de que dentro de los próximos tres días hábiles solicite a la Secretaría.

La tasa aplicable para el cálculo de este Impuesto será conforme a lo siguiente:

CONCEPTO	TASA %
Por cada evento o espectáculo	8.00
Por cada función de circo y obra de teatro	4.00

Los eventos en los cuales por la naturaleza de los mismos no se emita boletaje, o bien sean sin costo para su acceso, sólo pagarán el Derecho correspondiente por concepto de permiso.

Ingreso anual estimado por esta fracción \$360,000.00

- II. Se exceptúan de la fracción I, los siguientes entretenimientos públicos municipales, los cuales causarán y pagarán el Impuesto de manera diaria, mensual o anual; o bien, por el periodo autorizado según se especifica a continuación:

CONCEPTO	PERIODO DE PAGO	UMA
Discotecas u otros establecimientos que cuenten con autorización para llevar a cabo espectáculos públicos de manera permanente	Anual	698.00
Pistas de bailes (aplica exclusivamente para restaurantes y bares)	Anual	338.00
Billares por mesa	Anual	11.12
Máquinas de videojuego, destreza, entretenimiento y similares, por cada una, excepto máquinas despachadoras de productos consumibles y otros, cada una	Anual	15.00
Mesas de futbolitos y demás juegos de mesa, por cada uno	Anual	9.89
Rocolas (por cada una)	Anual	15.00
Juegos Inflables (por cada juego)	Anual	4.94
Juegos mecánicos por cada día y por cada uno	Según periodo autorizado	15.00

Ingreso anual estimado por esta fracción \$0.00

Cuando los pagos contenidos en el presente artículo se realicen de manera anualizada, se deberán hacer conjuntamente con los derechos por la renovación o expedición de la Licencia Municipal de Funcionamiento.

El cobro anual de este Impuesto, será de forma proporcional de acuerdo al mes en que se realice el trámite correspondiente ante la Dependencia encargada de regular, vigilar y expedir las Licencias de Funcionamiento Municipal.

El promotor de los eventos que tengan uso de juegos mecánicos deberá presentar ante la Secretaría de Finanzas, previo a la emisión de la Licencia Municipal de Funcionamiento, la autorización que le haya sido expedida por la Secretaría de Gobierno Municipal.

Cuando por caso fortuito o fuerza mayor, no puedan ser instalados o no puedan funcionar los juegos mecánicos, no se hará el cobro correspondiente al Impuesto, o bien, se realizará la devolución de lo pagado, debiendo el personal designado levantar acta circunstanciada pormenorizando las causas que originaron dicha situación.

La Secretaría de Finanzas a través de la Dirección de Ingresos, estará facultada para requerir la información necesaria a los terceros que intervengan en la venta del boletaje, objeto de este Impuesto; cuando éste se haya efectuado por medios electrónicos; lo anterior a efecto de poder contar con los medios pertinentes para los actos de fiscalización y ejercicio de facultades de comprobación.



Ingreso anual estimado por este artículo \$360,000.00

Artículo 14. El Impuesto Predial se determinará, causará y pagará de acuerdo a los elementos siguientes:

- I. El objeto del Impuesto Predial será la propiedad, la copropiedad, la propiedad en condominio, la copropiedad en condominio, la posesión y la coposesión de todo predio ubicado dentro del territorio del Municipio.
- II. Se entenderán sujetos de este Impuesto, los titulares del derecho de propiedad y de propiedad en condominio; los titulares del derecho de copropiedad y de copropiedad en condominio. Serán considerados como un solo sujeto; los poseedores y coposeedores, en estos casos, los coposeedores también serán considerados como un sólo sujeto; el fideicomitente que conserve la posesión o el fiduciario, mientras éste último no transmita la propiedad en ejecución del fideicomiso; los propietarios de las construcciones ubicadas en zonas urbanas ejidales; los propietarios de las construcciones ubicadas en fundos legales; el adquirente, cuando no sea poseedor, en caso de compraventa con reserva de dominio, mientras ésta subsista; el vendedor que no haya otorgado la posesión, en caso de compraventa celebrada bajo condición, mientras ésta no se realice.

Para los efectos de este Impuesto, salvo prueba de lo contrario, que el propietario del suelo lo es también de las construcciones.

- III. Para el cálculo del Impuesto Predial, se considera como base, el valor catastral asignado al bien inmueble correspondiente, el cual se compone de la suma del valor del terreno más el valor de las construcciones, determinados por la dependencia de Catastro correspondiente, conforme a la ley en la materia.

Dicho valor se toma en cuenta siempre que el contribuyente no opte por presentar ante la Secretaría de Finanzas, el valor comercial del inmueble mediante avalúo efectuado por tasador autorizado por la Ley o por la autoridad competente

Si el sujeto obligado al pago de dicho Impuesto no presenta el valor comercial dentro del primer bimestre del ejercicio fiscal que corresponda, se entenderá que ha consentido el valor catastral determinado por la autoridad competente.

Los valores unitarios de suelo y construcción para el ejercicio fiscal 2025 serán los propuestos por el Ayuntamiento, aprobados por la Legislatura del Estado y publicados en el Periódico Oficial del Gobierno del Estado de Querétaro "La Sombra de Arteaga".

- IV. Este Impuesto se causa por cada bimestre; para los efectos de esta Ley, el año calendario se divide en bimestres; debiendo realizar el pago por bimestres vencidos, a más tardar el día quince de los meses de marzo, julio, septiembre, noviembre del ejercicio del que se trate y enero del siguiente ejercicio fiscal inmediato, salvo que durante dicho plazo se pretenda enajenar el predio o transmitir su posesión, caso en el cual se hará anticipadamente a más tardar en la fecha de enajenación o transmisión de la posesión.

El pago del Impuesto podrá hacerse por anualidad anticipada en una sola exhibición, exceptuándose de lo anterior los predios clasificados como fraccionamientos en proceso de ejecución.

- V. El Impuesto Predial se determinará aplicando a la base gravable del inmueble correspondiente, la tarifa progresiva que le corresponda conforme a la tabla que a continuación se indica:

RANGO DE VALORES					
NIVEL	LÍMITE INFERIOR	LÍMITE SUPERIOR	CUOTA FIJA	EXCEDENTE SOBRE EL LÍMITE INFERIOR	
1	0.01	\$22,346.91	\$134.71	0.001265	
2	\$22,346.92	\$28,687.57	\$163.00	0.005398	
3	\$28,687.58	\$36,827.30	\$197.23	0.005088	
4	\$36,827.31	\$47,276.59	\$238.64	0.004796	
5	\$47,276.60	\$60,690.73	\$288.76	0.004520	
6	\$60,690.74	\$77,910.96	\$349.40	0.004260	
7	\$77,910.97	\$100,017.21	\$422.77	0.004016	
8	\$100,017.22	\$128,395.83	\$511.55	0.003785	
9	\$128,395.84	\$164,826.53	\$618.98	0.003568	
10	\$164,826.54	\$211,593.98	\$748.97	0.003363	
11	\$211,593.99	\$271,631.11	\$906.25	0.003169	
12	\$271,631.12	\$348,703.01	\$1,096.56	0.002987	
13	\$348,703.02	\$447,643.08	\$1,326.84	0.002816	
14	\$447,643.09	\$574,656.16	\$1,605.47	0.002654	
15	\$574,656.17	\$737,707.59	\$1,942.62	0.002501	
16	\$737,707.60	\$947,022.81	\$2,350.57	0.002358	
17	\$947,022.82	\$1,215,728.57	\$2,844.19	0.002222	
18	\$1,215,728.58	\$1,560,676.20	\$3,441.48	0.002095	
19	\$1,560,676.21	\$2,003,498.37	\$4,164.19	0.001974	
20	\$2,003,498.38	\$2,571,965.74	\$5,038.66	0.001861	
21	\$2,571,965.75	\$3,301,728.54	\$6,096.78	0.001754	
22	\$3,301,728.55	\$4,238,552.32	\$7,377.11	0.001653	
23	\$4,238,552.33	\$5,441,188.02	\$8,926.30	0.001558	
24	\$5,441,188.03	\$6,985,056.41	\$10,800.82	0.001469	
25	\$6,985,056.42	En adelante.	\$13,069.00	0.001870	

Para el cálculo de este Impuesto a la base gravable se le disminuirá el límite inferior que le corresponda, y a la diferencia del límite inferior, denominada excedente, se le aplicará la tarifa sobre el excedente del límite inferior, al resultado, se le sumará la cuota fija que corresponda conforme al rango de la base gravable; este resultado se dividirá entre seis y el importe de dicha operación será el Impuesto Predial a pagar por cada bimestre.

- VI. Las autoridades municipales tienen las siguientes facultades:



1. Solicitar de los sujetos del Impuesto, responsables solidarios y terceros, los datos, informes o documentos para verificar el cumplimiento dado a las disposiciones de esta Ley.
2. Solicitar a al tasador con registro en el Estado de Querétaro, la práctica de avalúos comerciales de predios, referidos al primero de enero de cada año o a la fecha en que sucedan los supuestos en los cuales modifiquen el valor catastral del inmueble, en los siguientes casos:
 - a) Cuando el contribuyente lo solicite.
 - b) Tratándose de bienes inmuebles no inscritos en el padrón catastral, cuando el contribuyente no haya declarado el valor comercial de su predio en los términos de la ley de la materia, debiendo solicitar la inscripción correspondiente ante la autoridad catastral en el Estado o en la Oficina de enlace Catastro Municipal.
 - c) Cuando el valor comercial declarado por el contribuyente sea menor, en más de un diez por ciento, del valor catastral; la Secretaría de Finanzas en uso de su facultad de verificación, deberá fijar el valor comercial del predio mediante avalúo practicado por tasador con registro en el Estado de Querétaro.
3. Fijar estimativamente el valor comercial del predio, a través del avalúo, en los casos que el propietario o poseedor impida el acceso del tasador al inmueble objeto de este Impuesto.
4. Requerir el pago de cantidades omitidas por concepto de este impuesto, a través del Procedimiento Administrativo de Ejecución en los términos de las leyes fiscales relativas.
5. Designar a los tasadores con registro en el Estado de Querétaro que habrá de practicar los avalúos de predios conforme al presente ordenamiento.
6. Imponer las sanciones administrativas por infracciones a esta Ley.
7. Formular, ante las autoridades competentes, las denuncias o querrelas por la presunta comisión de delitos fiscales.
8. Ejercer facultades de comprobación en términos de lo dispuesto en el Código Fiscal del Estado de Querétaro; y
9. Determinar diferencias por concepto de Impuesto Predial derivadas de omisiones imputables al contribuyente.

El incumplimiento a lo dispuesto en el presente artículo será sancionado conforme a lo dispuesto por la legislación fiscal aplicable.

Ingreso anual estimado por este artículo \$26,250,000.00

Artículo 15. El Impuesto Sobre Traslado de Dominio de inmuebles se causará y pagará conforme a lo siguiente:

- I. Es objeto del Impuesto Sobre Traslado de Dominio, la adquisición de inmuebles que consistan en el suelo y las construcciones adheridas a él, ubicados en el territorio del Municipio de Huimilpan, Qro., así como los derechos relacionados con los mismos.
- II. Son sujetos del Impuesto Sobre Traslado de Dominio de inmuebles, las personas físicas o morales que adquieran inmuebles que consistan en el suelo y las construcciones adheridas a él, ubicados en el territorio del Municipio de Huimilpan, Qro., así como los Derechos relacionados con los mismos.
- III. Tratándose de la adquisición de un terreno, el cual tenga construcción al momento del acto o del otorgamiento del contrato respectivo, el adquirente deberá acreditar con la documentación oficial que las construcciones o mejoras fueron hechas por él, de lo contrario, éstas quedarán también gravadas por este Impuesto en los términos de la presente Ley, ya que se considerará que no solamente se transmitió el terreno sin construir, sino también la construcción misma.
- IV. Será base gravable de este Impuesto, el valor mayor que resulte entre el valor de operación y el valor comercial del inmueble a la fecha de operación, este último determinado por el avalúo fiscal practicado por tasador autorizado por el Poder Ejecutivo del Estado de Querétaro, el cual tendrá vigencia de un año contado a partir de la fecha de su emisión; tratándose de la primera enajenación de parcelas sobre las que se hubiere adoptado el dominio pleno, por el avalúo practicado en los términos de la Ley Agraria.

Quando no se pacte precio o monto de la operación el Impuesto se calculará tomando en cuenta el valor comercial conforme al párrafo anterior.

- V. En la adquisición de bienes por remate, el avalúo para fines hacendarios deberá referirse a la fecha en que quede firme la aprobación del mismo.
- VI. Para los efectos de este artículo, son supuestos legales de causación del Impuesto, la realización de los siguientes actos traslativos de dominio de bienes inmuebles:
 - a) Todo acto por el que se transmita la propiedad, incluyendo la donación, la que ocurra por causa de muerte y la aportación a toda clase de asociaciones y sociedades.
 - b) La compraventa en la que el vendedor se reserve la propiedad, aun cuando la transferencia de ésta opere con posterioridad.
 - c) El contrato en el que se pacte que el futuro comprador entra en posesión de los bienes o que el futuro vendedor reciba el precio de la venta o parte de él, antes de que se formalice el contrato prometido, en el supuesto de tratarse de adquisiciones en las cuales el enajenante sea una inmobiliaria, éste último deberá contar con la autorización de ventas emitida por la autoridad municipal competente.
 - d) La cesión de derechos al comprador o al futuro comprador en los casos de los incisos b) y c) que anteceden, respectivamente.
 - e) La fusión y escisión de sociedades.
 - f) El pago en especie, independientemente del acto jurídico que lo origine.
 - g) La constitución de usufructo, transmisión de éste entre vivos o de la nuda propiedad, así como la extinción de usufructo temporal.
 - h) La adquisición de inmuebles por prescripción.
 - i) La cesión de derechos del heredero, legatario o copropietario en la parte relativa y en proporción a los inmuebles.



Se considerará cesión de derechos hereditarios la renuncia o repudiación de la herencia o legado efectuada después de la declaratoria de herederos o legatarios cuando se incrementen las porciones de los coherederos o legatarios, así como el repudio o cesión de derechos hereditarios hecha en favor de persona determinada cuando se realice antes de la declaratoria de herederos o legatarios.

- j) La adquisición por medio de fideicomiso, en los siguientes casos:
1. En el acto en el que el fideicomitente designa o se obliga a designar fideicomisario diverso de él, siempre que no tenga derecho a readquirir del fiduciario los bienes; y
 2. El acto en el que el fideicomitente pierda el derecho a readquirir los bienes del fiduciario, si se hubiera reservado tal derecho;

En caso de que el fideicomitente pierda total o parcialmente el derecho a readquirir los bienes del fiduciario, y dicha pérdida derive de la adquisición de inmuebles por parte de un fideicomisario o de un tercero, se entenderá que existe traslación de dominio de inmuebles únicamente respecto de dicho fideicomisario o tercero, causándose el impuesto correspondiente;

VII. El pago del Impuesto deberá hacerse dentro de los quince días hábiles siguientes a aquel en que se realice cualquiera de los supuestos que a continuación se señalan:

1. Cuando el acto se eleve a escritura pública, el plazo comenzará a contarse a partir de que el acto quede perfeccionado con la firma de los otorgantes, razón por la cual los Notarios están obligados a dejar constancia del día y hora en que se realice la firma.
2. A los tres años de la muerte del autor de la sucesión si transcurrido dicho plazo no se hubiera llevado a cabo la adjudicación, así como al cederse los derechos hereditarios o al enajenarse bienes por la sucesión.
3. En estos últimos casos, el Impuesto correspondiente a la adquisición por causas de muerte, se causará en el momento en que se realice la cesión o la enajenación independientemente del que se cause por el cesionario o por el adquirente.
4. En caso de que la adquisición de una vivienda de realice por medio de fideicomiso, y el fideicomitente pierda total o parcialmente el derecho a readquirir los bienes del fiduciario, y dicha pérdida derive de la adquisición de inmuebles por parte de un fideicomisario o de un tercero, se entenderá que existe traslación de dominio de inmuebles únicamente respecto de dicho fideicomisario o tercero, causándose el impuesto correspondiente.
5. Cuando se constituya o adquiera el usufructo o la nuda propiedad. Tratándose de adjudicaciones por remate, a los seis meses posteriores a la fecha en que haya quedado firme la resolución que apruebe el remate en cuestión
6. A la fecha del contrato por el que se realice la transmisión de propiedad o derechos sobre la misma, por cualquier documento de carácter privado.
7. En los contratos en los que la condición suspensiva consista en el otorgamiento de un crédito.
8. Para adquisición, que celebre con instituciones bancarias o financieras, organismos públicos o similares, el momento en que se firme la escritura pública de adquisición.

VIII. El Impuesto Sobre Traslado de Dominio a cargo de los contribuyentes, se determinará, aplicando a la base gravable, la tarifa progresiva que le corresponda conforme a la tabla que a continuación se indica:

NÚMERO DE RANGO	RANGO DE VALORES CATASTRALES		CUOTA EN PESOS	CIFRA AL MILLAR SOBRE EL EXCEDENTE DEL LÍMITE INFERIOR
	INFERIOR	SUPERIOR		
1	\$0.01	\$34,087.18	\$0.00	0.1751788
2	\$34,087.19	\$86,063.33	\$5,971.35	0.0804205
3	\$86,063.34	\$217,292.73	\$10,151.30	0.0541487
4	\$217,292.74	\$548,620.78	\$17,257.20	0.0364595
5	\$548,620.79	\$1,385,158.00	\$29,337.24	0.0245489
6	\$1,385,158.01	\$3,497,247.55	\$49,873.31	0.0165293
7	\$3,497,247.56	\$8,829,852.20	\$144,133.87	0.0685411
8	\$8,829,852.21	\$999,999,999.99	\$144,133.87	0.0685411

El Impuesto Sobre Traslado de Dominio se determinará, causará y pagará de la siguiente forma:

A la base gravable de este Impuesto se le disminuirá el límite inferior que corresponda y a la diferencia de excedente de límite inferior se le aplicará el porcentaje sobre el excedente del límite inferior, al resultado se le sumará la cuota fija que corresponda y el importe de dicha operación será el Impuesto Sobre Traslado de Dominio a pagar.

IX. Los causantes de este Impuesto, presentarán en la Dirección de Ingresos del Municipio o a través de los medios electrónicos autorizados por la Secretaría de Finanzas de Huimilpan, Qro., una declaración que contendrá la siguiente información:

1. Los nombres, domicilios y la clave en el Registro Federal de Contribuyentes (RFC) de las partes.
Para el caso en el que la declaración no exprese las claves del RFC del adquirente o que este fuere de nacionalidad extranjera, la Dirección de Ingresos expedirá el comprobante fiscal digital (CFDI) para público en general nacional o extranjero que no cuenta con registro ante el Servicio de Administración Tributaria.
2. Número y domicilio de la Notaría Pública, así como el nombre y Registro Federal de Contribuyentes (RFC) ante quien se haya extendido la escritura.
3. Fecha en que se extendió la escritura pública y su número, o en su caso, fecha de la celebración del contrato privado o fecha de la resolución administrativa, judicial o de cualquiera otra autoridad competente y fecha en que fue declarada firme.
4. Naturaleza del acto, contrato o concepto de adquisición.



5. Identificación del inmueble, señalando su ubicación, nomenclatura si la tiene, superficie, linderos y nombre de los colindantes.
6. Antecedentes de propiedad o de posesión del inmueble en el Registro Público de la Propiedad del Estado de Querétaro.
7. Valor de la operación.
8. Valor de avalúo hacendario.
9. Base gravable conforme a las disposiciones contenidas en el presente artículo.
10. Clave catastral individual y global en su caso, con la que se identifica el inmueble objeto de la traslación de dominio.
11. Liquidación del Impuesto, incluyendo accesorios y actualización, si fuere el caso, así como el cálculo desglosado de los mismos.

Las declaraciones deberán ser presentadas, conforme a las siguientes reglas:

- a) Si el acto o contrato traslativo de dominio se hace constar en escritura pública, la declaración será presentada por el Notario que la hubiera autorizado.
- b) Cuando se trate de actos o contratos que se hagan constar en documentos privados y/o se encuentren elevados a escritura pública, la declaración será presentada indistintamente por el requirente, el enajenante o un Notario, e invariablemente deberá acompañarse de la copia del contrato privado, adjuntando documentación donde conste fecha cierta de la celebración del acto jurídico, mediante comprobantes de pago o estados de cuenta que ostenten la fecha o fechas de pago de la contraprestación de dinero o en especie, vinculados de manera indudable con el contrato privado, la certificación del notario o fedatario público correspondiente.

Únicamente se admitirá el trámite para el pago del Impuesto Sobre Traslado de Dominio de inmuebles, causado con motivo de los actos traslativos de dominio derivados de contratos privados celebrados entre particulares, cuando quede plenamente acreditada la fecha cierta de celebración del acto jurídico.

- c) En los casos de la adquisición de la propiedad como consecuencia de una resolución administrativa, judicial o de cualquier otra autoridad competente, el contribuyente firmará la declaración y acompañará copia certificada de la resolución administrativa, con la constancia, en su caso de la fecha en que fue declarada firme. En estos casos el adquirente deberá corroborar que el Impuesto Predial se encuentra al corriente y en caso contrario, con el carácter de responsable solidario como adquirente, estará en aptitud de obtener constancia de no adeudo para realizar las actualizaciones en los padrones y registros públicos correspondientes.

La declaración señalada en el párrafo anterior deberá adjuntarse en los términos que se señalan a continuación:

- i. Deberá integrarse el recibo de pago del Impuesto Predial al corriente, así como el recibo de pago de cualquier otro gravamen fiscal derivados de los bienes inmuebles, expedidos dentro de los seis meses anteriores a la fecha de presentación del aviso de traslado de dominio en las oficinas catastrales correspondiente; o bien, se podrá exhibir constancia de no adeudo del Impuesto Predial, siempre y cuando el inmueble se encuentre al corriente dentro del plazo señalado.
- ii. La certificación de la escritura pública la cual deberá contener la firma y sello del notario público que la autoriza, y en los casos que corresponda y la documentación que compruebe la fecha en que les fue expensado el monto del Impuesto Sobre Traslado de Dominio de inmuebles.

Copia con firma autógrafa y sello original del avalúo hacendario del inmueble objeto de la operación, emitido por tasador autorizado por el Poder Ejecutivo del Estado de Querétaro.

- iii. La demás documentación que sea requerida por la autoridad, de acuerdo a la naturaleza del acto, contrato o concepto de adquisición.

El personal de la Dirección de Ingresos no recibirá las declaraciones y demás documentos cuando no cumplan con los requisitos señalados.

- iv. El Notario que retenga el Impuesto Sobre Traslado de Dominio en su carácter de auxiliar del fisco municipal, deberá proporcionar al contribuyente que efectuó la operación correspondiente, la información relativa a la determinación de dicho cálculo, y deberá expedir comprobante fiscal de retención en el que conste la operación, el cálculo del Impuesto y las disposiciones legales correspondientes, documento que podrá ser requerido por la autoridad fiscal municipal competente, para asegurar el cabal cumplimiento de la retención de dicho tributo.
- v. Los notarios públicos estarán obligados, en su caso cuando así se le requiera por parte de la autoridad fiscal municipal competente a presentar la liquidación y el comprobante de cobro relativo a la retención del Impuesto Sobre Traslado de Dominio de la operación que haya pasado ante su fe, cuando presenten las declaración o aviso del entero de dicho impuesto, ante la Dependencia Encargada de las Finanzas Públicas Municipales.
- vi. La autoridad fiscal municipal competente, podrá verificar la determinación y pago del Impuesto Sobre Traslado de Dominio realizado por el sujeto de este Impuesto, con el fin de comprobar el completo y efectivo cumplimiento de las obligaciones fiscales a su cargo, lo anterior hasta por el tiempo de un año después de que se haya llevado a cabo el pago del Impuesto Sobre Traslado de Dominio.

Cuando derivado de la revisión llevada a cabo por parte de la Secretaría de Finanzas, por conducto de la Dirección de Ingresos, respecto a los trámites presentados a través de medios electrónicos, resulte la falta de cualquier documentos o instrumento o diferencia en pago que sea indispensable para su empadronamiento, estos se deberán subsanar en un plazo de diez días hábiles contados a partir de la fecha de la notificación, con el fin de integrar debidamente el expediente fiscal del trámite de que se trate.

Los causantes de este Impuesto deberán acreditar ante la Dirección de Catastro de la Secretaría de Finanzas del Poder Ejecutivo del Estado de Querétaro, con el comprobante de pago oficial emitido por la Secretaría de Finanzas de este Municipio a través de su Dirección de Ingresos, en el que conste la liquidación total del Impuesto Sobre Traslado de Dominio para que surta los efectos de inscripción y registro de la operación traslativa de dominio.

El incumplimiento a lo dispuesto en el presente artículo será sancionado conforme a lo dispuesto por la legislación fiscal.

Ingreso anual estimado por este artículo \$33,000,000.00

Artículo 16. El Impuesto sobre Fraccionamientos, Condominios, Fusión, Subdivisión y Relotificación de Predios, se causará y pagará:



I. El Impuesto sobre Fraccionamientos y Condominios, se calculará de la siguiente manera:

Es objeto de este Impuesto la realización de fraccionamientos o condominios, ubicados dentro del territorio del Municipio de Huimilpan, Qro., en los términos del Código Urbano del Estado de Querétaro y demás disposiciones legales aplicables.

Son sujetos de este Impuesto las personas físicas y las morales a las que se les autorice fraccionamientos o condominios, conforme las disposiciones establecidas en el párrafo que antecede.

Tratándose de fraccionamientos o condominios, la base del Impuesto será el total de la superficie vendible.

Dicho Impuesto se causará y pagará aplicando el importe contenido en la tabla siguiente por M2 de la superficie vendible objeto de la autorización de venta de lotes.

TIPO	DENSIDAD	UMA POR M2
Habitacional Mixto	Aislada	0.25
	Minima	0.20
	Baja	0.20
	Media	0.17
	Alta	0.17
	Muy Alta	0.15
Comercial y servicios	Media	0.20
	Alta	0.22
	Muy Alta	0.25
Industrial		0.30

Para el caso de fraccionamientos, se entenderá como superficie vendible, el total de los metros cuadrados objeto de la autorización de venta de lotes que otorgue la autoridad municipal competente en materia de desarrollo urbano.

Para los fraccionamientos en la modalidad de urbanización progresiva causa el correspondiente Impuesto al que refiere esta fracción, por la superficie vendible que corresponda a cada etapa que sea autorizada.

Para el caso de condominios, se entenderá como superficie vendible la superficie resultante de la sumatoria de áreas privativas, las áreas y bienes de uso común totales del condominio, conforme con la autorización que emita la autoridad municipal competente.

El Impuesto determinado por este concepto, deberá pagarse dentro de los quince días siguientes a aquel en que surta efectos la notificación de la autorización emitida por la autoridad municipal competente. Tratándose de fraccionamientos de urbanización progresiva, el pago deberá realizarse por cada etapa dentro del mismo plazo.

No podrá surtir sus efectos jurídicos y materiales, el hecho generador de este Impuesto sobre el bien inmueble correspondiente, hasta en tanto no se realice o se acredite haber realizado el pago por el concepto causado.

Ingreso anual estimado por esta fracción \$1,500,000.00

II. El Impuesto por Fusión se causará y pagará de acuerdo a lo siguiente:

Es objeto de este Impuesto la realización de fusiones, en los términos del Código Urbano del Estado de Querétaro y demás disposiciones legales aplicables.

Son sujetos de este Impuesto las personas que efectúen fusiones de predios, conforme a las disposiciones establecidas en el Código Urbano del Estado de Querétaro.

En la Fusión de Predios, el Impuesto se calculará sobre el valor de fracción o predio fusionado, objeto de la modificación del inmueble, determinado por avalúo fiscal practicado por tasador autorizado por el Poder Ejecutivo del Estado de Querétaro, mismo que será presentado por el titular.

Para el caso de las fusiones se entiende que se está obligado al pago de este Impuesto, una vez obtenida la autorización correspondiente.

El pago por el presente concepto se realizará dentro de los quince días posteriores a la autorización emitida por la autoridad municipal competente.

En la fusión, el Impuesto se calculará aplicando al valor determinado por el avalúo fiscal, el equivalente al cincuenta por ciento de la suma de la cuota fija y del resultado de la aplicación de la tarifa sobre el excedente del límite inferior que se fije al rango correspondiente para calcular el pago del Impuesto Sobre Traslado de Dominio.

Se entenderá como predio fusionado aquel cuya superficie se adiciona a otro predio al cual se le denomina fusionante.

No podrá surtir sus efectos jurídicos y materiales, el hecho generador de este Impuesto sobre el bien inmueble correspondiente, hasta en tanto no se realice o acredite haber realizado el pago por el concepto causado.

A falta de cualquier requisito de los establecidos en el presente ordenamiento, la Secretaría de Finanzas se abstendrá de recibir la solicitud para realizar el entero del Impuesto de mérito.

Ingreso anual estimado por esta fracción \$300,000.00

III. El Impuesto por Subdivisión se causará y pagará de acuerdo a lo siguiente:

Es objeto de este Impuesto la realización de la subdivisión de terrenos urbanos, en los términos del Código Urbano del Estado de Querétaro y demás disposiciones legales aplicables.

Son sujetos de este Impuesto las personas que efectúen subdivisiones de terrenos, conforme a las disposiciones establecidas en el Código Urbano del Estado de Querétaro.



El adquirente de un terreno resultante de una subdivisión será responsable solidario del pago de dicho Impuesto.

En la subdivisión, el Impuesto se calculará sobre el valor de la fracción objeto de la subdivisión, determinado por avalúo fiscal practicado por tasador autorizado por el Poder Ejecutivo del Estado de Querétaro, mismo que será presentado por el particular.

Para el caso de las subdivisiones, se entiende que se está obligado al pago de este Impuesto una vez obtenida la autorización correspondiente por parte de la autoridad municipal competente, para individualizar (desprender) una o varias porciones del predio de que se trate, debiendo efectuar el pago por el presente concepto dentro de los quince días posteriores a dicha autorización.

En la subdivisión, el Impuesto se calculará aplicando al valor de la fracción subdividida resultante, el equivalente al cincuenta por ciento de la suma de la cuota fija y del resultado de la aplicación de la tarifa sobre el excedente del límite inferior que se fije al rango correspondiente para calcular el pago del Impuesto Sobre Traslado de Dominio.

No podrá surtir sus efectos jurídicos y materiales, el hecho generador de este Impuesto sobre el bien inmueble correspondiente, hasta en tanto no se realice o se acredite haber realizado el pago por el concepto causado.

Los causantes de este Impuesto, presentarán en la Secretaría de Finanzas: oficio de autorización y plano por parte de la Secretaría de Desarrollo Urbano y Medio Ambiente; avalúo fiscal con firma autógrafa y sello original del tasador, o bien, copia certificada del mismo, practicado por tasador autorizado por el Poder Ejecutivo del Estado de Querétaro, el cual tendrá vigencia de un año a partir de su elaboración; copia del pago de derechos y autorizaciones por concepto de dictamen sobre subdivisión; recibo de pago de Impuesto Predial cubierto a la fecha del bimestre de su autorización, de presentar una autorización extemporánea, el recibo de pago deberá ser expedido dentro de los seis meses anteriores a la presentación; identificación oficial del propietario.

Es facultad de la autoridad municipal solicitar de los sujetos del Impuesto, responsables solidarios y terceros, informes o documentos para verificar el cumplimiento dado a las disposiciones de esta Ley, así como, solicitar a los tasadores con registro en el Estado, la práctica de avalúos comerciales de predios referidos a la fecha en que sucedan los supuestos en los que se modifique el valor catastral del inmueble, cuando el valor comercial declarado por el contribuyente sea menor, en más de un diez por ciento, del valor catastral.

La autoridad fiscal municipal, podrá verificar la determinación y pago de Impuesto por Subdivisión realizado por el sujeto obligado de este Impuesto, con el fin de comprobar el completo y efectivo cumplimiento de las obligaciones fiscales a su cargo, pudiendo, si fuera el caso, determinar diferencias por concepto de Impuesto por subdivisión, para lo anterior, deberán observarse los lineamientos que la autoridad municipal emita para ello.

A falta de cualquier requisito de los establecidos en el presente ordenamiento, la Secretaría de Finanzas se abstendrá de recibir la solicitud para realizar el entero del Impuesto de mérito.

Ingreso anual estimado por esta fracción \$3,000,000.00

IV. El Impuesto por Relotificación de Predio se determinará, causará y pagará de acuerdo a los elementos siguientes:

Es objeto de este Impuesto la realización de relotificaciones, cuando de éstas surjan diversas fracciones de las que en un inicio se autorizaron, en los términos del Código Urbano del Estado de Querétaro y demás disposiciones legales aplicables.

Son sujetos de este Impuesto las personas que efectúen relotificaciones realizadas en fraccionamientos o condominios y que de ellos originen diversas fracciones a las autorizadas, conforme a las disposiciones establecidas en el Código Urbano de Estado de Querétaro.

Este Impuesto se calculará sobre el valor de la superficie del bien inmueble objeto de la relotificación, determinado por avalúo fiscal practicado por tasador autorizado por el Poder Ejecutivo del Estado de Querétaro, mismo que será presentado por el particular.

Se entiende que se está obligado al pago de este Impuesto, una vez obtenida la autorización para la relotificación del predio correspondiente, tendiente a la reordenación de las superficies y colindancias pretendidas, debiendo efectuar el pago dentro de los quince días posteriores a dicha autorización.

El Impuesto por Relotificación, causará y pagará por el monto equivalente a 0.21 UMA por metro cuadrado de cada lote que a través de la autorización de Relotificación haya modificado su superficie, uso, destino, altura, número de viviendas, número de unidades privativas, restricciones, medidas, colindancias, y cualquier otra especificación que en la autorización previa de lotificación no haya sido contemplada y autorizada.

No podrá surtir sus efectos jurídicos y materiales el hecho generador de este Impuesto sobre el bien inmueble correspondiente, hasta en tanto no se realice o se acredite haber realizado el pago por el concepto causado.

Ingreso anual estimado por esta fracción \$0.00

Ingreso anual estimado por este artículo \$4,800,000.00

Artículo 17. Cuando no se cubran las Contribuciones a cargo del fisco municipal y no se paguen en la fecha establecida en las disposiciones fiscales, el monto de las mismas se actualizará desde el mes en que se debió hacer el pago y hasta que el mismo se efectúe, determinándose su cálculo conforme a lo dispuesto en el Código Fiscal del Estado de Querétaro.

Las cantidades actualizadas conservan la naturaleza jurídica que tenían antes de la actualización.

La falta de pago de un crédito fiscal en la fecha o plazo fijado determinará que éste sea exigible a través del Procedimiento Administrativo de Ejecución, constituyéndose como accesorios de la contribución y participando de su naturaleza los recargos, sanciones, los gastos de ejecución y la indemnización.

Ingreso anual estimado por este artículo \$4,500,000.00

Artículo 18. Sobre los diferentes Impuestos y Derechos previstos en leyes de ingresos de ejercicios anteriores al 2017, se causará y pagará el Impuesto para Educación y Obras Públicas Municipales, a razón de una cantidad equivalente al 25% sobre su base gravable, el entero de este Impuesto se hará en el momento en que sean cubiertos dichos Impuestos y Derechos.

Para los Impuestos y Derechos generados a partir del Ejercicio Fiscal 2017 no causará el correspondiente Impuesto para Educación y Obras Públicas Municipales.

Ingreso anual estimado por este artículo \$50,000.00



Artículo 19. Por los Impuestos no comprendidos en la Ley de Ingresos vigente, causados en ejercicios fiscales anteriores, pendientes de liquidación o pago.

Ingreso anual estimado por este artículo \$0.00

**Sección Segunda
Contribuciones de Mejoras**

Artículo 20. Las Contribuciones de Mejoras por obras públicas, se causarán y pagarán:

- I. Conforme a lo establecido en los convenios celebrados por este Municipio.

Ingreso anual estimado por esta fracción \$0.00

Ingreso anual estimado por este artículo \$0.00

Artículo 21. Las Contribuciones de Mejoras no comprendidas en la Ley de Ingresos vigente, causados en ejercicios fiscales anteriores, pendientes de liquidación o pago.

Ingreso anual estimado por este artículo \$0.00

**Sección Tercera
Derechos**

Artículo 22. Por el uso, goce, aprovechamiento o explotación de bienes del dominio público se causará y pagará:

- I. Por el uso, goce o aprovechamiento de bienes del dominio público se causará y pagará: un costo diario de 0.10 a 75.12 UMA.

Ingreso anual estimado por esta fracción \$75,000.00

- II. Por el uso o aprovechamiento de los espacios públicos para usos particulares, que se señalen a continuación se causará y pagará:

CONCEPTO	UMA
Auditorio Municipal	7.61 a 75.12
Terrenos de la feria	7.61 a 75.12
Lienzo charro	7.61 a 75.12

Ingreso anual estimado por esta fracción \$0.00

- III. Por el uso de la vía pública para el ejercicio del comercio ambulante, puestos fijos y semifijos, así como para la venta de artículos en la vía pública, se causarán y pagarán:

CONCEPTO	UMA
Con venta de cualquier clase de artículos, excepto alimentos, por día, por metro lineal, por día	0.10
Con venta de alimentos, por día, por metro lineal	0.12
Con venta de cualquier clase de artículos, en festividades, por día, por metro lineal, con excepción de alimentos	0.72
Con venta de alimentos, en festividades, por día, por metro lineal	0.85
Con uso de vehículos de motor, vendedores de cualquier clase de artículos, por mes	1.55
Con uso de casetas metálicas y puestos fijos, por mes	3.64
Con uso de vehículos gastronómicos utilizados para venta de alimentos preparados, por ubicación autorizada, en predios particulares con acceso directo a vía pública, por mes	5.72
Vendedores semifijos, de cualquier clase de artículos, mensual	3.92
Uso temporal de la vía pública con stand de publicidad o información se pagará por M2, por día	0.60
Cobro de piso para los juegos mecánicos y puestos de feria, que se instalan en la vía pública con motivo de las festividades, por día	2.90

Ingreso anual estimado por esta fracción \$350,000.00

- IV. Por la guarda de los animales que transiten en vía pública sin vigilancia de sus dueños, se causarán y pagarán diariamente el equivalente a: 1.12 UMA por cada uno de ellos.

Deberá sumarse a la tarifa anterior el costo relativo a los fletes, forrajes y otros conceptos que la autoridad determine.

Ingreso anual estimado por esta fracción \$0.00

- V. Por la guarda de todos aquellos bienes entregados a la autoridad o recogidos de la vía pública por extravío, falta de permiso o por estar ubicados inadecuadamente, se causarán y pagarán: 1.23 UMA; después de quince días serán adjudicados al patrimonio del municipio, previa publicación en estrados.

Ingreso anual estimado por esta fracción \$0.00

- VI. Por el uso de la vía pública como estacionamiento público municipal, se causará y pagará:

1. Por el servicio de estacionamiento público a cargo del Municipio de 07:00 Hrs. a 21:00 Hrs., por mes: 3.36 UMA.

Ingreso anual estimado por este rubro \$0.00

2. Por el servicio de estacionamiento de las 7:00 Hrs. a 20:00 Hrs:



- a) Por la primera hora: 0.01 UMA.

Ingreso anual estimado por este inciso \$0.00

- b) Por las siguientes horas o fracción equivalente: 0.015 UMA.

Ingreso anual estimado por este inciso \$0.00

Ingreso anual estimado por este rubro \$0.00

Ingreso anual estimado por esta fracción \$0.00

- VII. Los vehículos de transporte público y de carga por uso de la vía pública, por unidad y por año, causarán y pagarán:

CONCEPTO	UMA
Sitios autorizados de taxi	6.17
Sitios autorizados para servicio público de carga	7.94

Ingreso anual estimado por esta fracción \$0.00

- VIII. Por el uso de la vía pública por los vehículos de transporte público y de carga y maniobras de descarga, se causará y pagará:

1. Por el uso de las zonas autorizadas para los vehículos de transporte públicos y de carga por unidad por uso:

CONCEPTO	UMA
Autobuses urbanos.	0.25
Microbuses y taxibuses urbanos.	0.25
Autobuses, microbuses y taxibuses suburbanos.	0.25
Sitios autorizados y terminales de transporte foráneo.	0.25

Ingreso anual estimado por este rubro \$0.00

2. Los vehículos que utilicen la vía pública en la zona indicada para efectuar maniobras de carga y descarga sólo podrán hacerlo en los días y horas que les sean autorizadas en el permiso correspondiente, fuera de este horario se pagará por unidad, por hora: 1.00 UMA.

Ingreso anual estimado por este rubro \$0.00

Ingreso anual estimado por esta fracción \$0.00

- IX. Por el uso de la vía pública por circos, carpas y ferias derivados de contratos a corto tiempo, se causará y pagará: 2.00 UMA por metro lineal, por día.

Ingreso anual estimado por esta fracción \$0.00

- X. Los particulares que, de manera permanente o eventual, presten el servicio de estacionamiento público, se causarán y pagarán los siguientes montos en UMA.

CONCEPTO	TIEMPO O PERIODO	UMA
1. Servicios de estacionamiento público en día festivo	Por cada cajón de estacionamiento	0.26
2. Servicios de estacionamiento público en establecimientos hasta con cinco cajones	Mensual	8.05
3. Servicios de estacionamiento público en establecimientos con más de cinco cajones y menos de diez cajones	Mensual	12.56
4. Servicios de estacionamiento público en establecimientos con más de diez cajones de estacionamiento y hasta veinte cajones	Mensual	15.02

Ingreso anual estimado por esta fracción \$5,000.00

- XI. Por colocar andamios, tapias, materiales para la construcción y similares, que de alguna manera sean obstáculo para el libre tránsito en la vía pública, se causará y pagará: 2.64 UMA por metro cuadrado, diariamente.

Ingreso anual estimado por esta fracción \$0.00

- XII. Quien dé uso y ocupe la vía pública municipal mediante la colocación o fijación de cualquier bien mueble o cosa, causará y pagará:

1. Por la colocación de cabinas, casetas de control, postes y similares, por unidad anualmente: 12.35 UMA.

Ingreso anual estimado por este rubro \$0.00

2. Por la servidumbre, ocupación y/o permanencia en la propiedad municipal de ductos, tuberías, colectores, emisores, acometidas, red subterránea, entre otros anualmente por metro lineal: 0.07 UMA.

Ingreso anual estimado por este rubro \$0.00

3. Por la colocación de cables de mobiliario urbano para uso comercial (telefonía, internet, televisión por cable, transferencia de datos y/o sonidos), anualmente por metro lineal: 0.07 UMA.

Ingreso anual estimado por este rubro \$0.00



4. Por el uso de la vía pública para la colocación de casetas de kioscos, módulos, casetas, promocionales, pantallas, aparatos o cualquier otro similar de acuerdo a las disposiciones en materia de Desarrollo Urbano, para su posterior autorización por el Ayuntamiento, por el periodo aprobado por unidad: 9.89 UMA.

Ingreso anual estimado por este rubro \$0.00

5. Por la colocación de carpas de cualquier material, por día por metro cuadrado: 0.37 UMA.

Ingreso anual estimado por este rubro \$0.00

Ingreso anual estimado por esta fracción \$0.00

Ingreso anual estimado por este artículo \$430,000.00

Artículo 23. Por los servicios prestados relacionados con la apertura, refrendo, modificación y reposición de la Licencia Municipal de Funcionamiento, así como de permisos provisionales y demás trámites para los establecimientos comerciales, mercantiles, industriales y de servicios, o de cualquier índole que operen, así como los que practiquen cualquier actividad en la que la ley exija como requisito la licencia correspondiente, se causará y pagará:

- I. Por la apertura y refrendo de la Licencia Municipal de Funcionamiento, para las actividades sin giro de bebidas alcohólicas:

TIPO DE ACTIVIDAD ECONÓMICA	DESCRIPCIÓN	UMAS	
		APERTURA	REFRENDO
INDUSTRIALES DE EXTRACCIÓN	Actividades económicas dedicadas principalmente a la siembra, cultivo y cosecha de especies vegetales; a la cría y explotación de animales, recolección de recursos forestales, pesca, caza, y todas aquellas que involucren la extracción de recursos naturales no minerales apicultura	24.87	18.00
	Actividades económicas dedicadas a la extracción, baja escala, de recursos naturales minerales	15.58	15.00
	Actividades económicas dedicadas a la extracción, a gran escala, de recursos naturales minerales	520.00	387.00
	Actividades económicas dedicadas a la generación de energías	1,200.00	1,310.00
INDUSTRIALES DE TRANSFORMACIÓN Y ALMACENAMIENTO	Actividades económicas dedicadas principalmente a la transformación mecánica, física o química de materiales o sustancias con el fin de obtener productos nuevos, así como la reparación y mantenimiento de maquinaria industrial y clasificadas como de alto riesgo	136.00	161.00
	Actividades económicas dedicadas principalmente a la transformación mecánica, física o química de materiales o sustancias con el fin de obtener productos nuevos, así como la reparación y mantenimiento de maquinaria industrial y clasificadas como de medio riesgo	192.00	115.00
	Actividades económicas dedicadas a el procesamiento de insumos para la industria de la Construcción	100.00	90.00
	Actividades económicas dedicadas al almacenamiento y comercio al por mayor de bienes de capital, materias primas y suministros utilizados en la industria de producción, clasificadas como de bajo riesgo	142.00	87.00
COMERCIALES	Actividades económicas dedicadas principalmente al comercio al por menor de artículos de índole diverso (abarrotes, cremerías, misceláneas, carnicerías sin atención a comensales, bazares, zapaterías, mercerías, dulcerías, electrónicos, florerías, fruterías, papelerías), purificación de agua (donde se llena directamente el garrafón), y todas aquellas donde el cliente sea el consumidor final del producto	15.00	9.00
	Actividades económicas dedicadas principalmente a la compra-venta al por mayor (sin transformación) de materias primas y suministros utilizados en la producción, y de otros bienes para ser comercializados, así como y materiales para construcción	70.00	60.00
	Actividades económicas dedicadas principalmente a la compra-venta (sin transformación) de bienes para ser comercializados y que incluyen productos metálicos, maquinaria no industrial, muebles y productos para mantenimiento	26.43	21.59
	Tiendas de conveniencia tipo Oxxo, SuperQ, 3B, tiendas de autoservicio, tiendas departamentales, supermercados	131.00	105.00
	Estaciones de servicio (gasolineras), estaciones de carburación (comercio de gas L.P. y gas vehicular), otros combustibles	480.00	500.00
	Estaciones de servicio (gasolineras), estaciones de carburación (comercio de gas L.P. y gas vehicular), otros combustibles sobre vías de comunicación federales	800.00	785.00
SERVICIOS	Actividades económicas dedicadas a la prestación, a baja escala y/o de forma individual de servicios técnicos; que incluyen vulcanizadoras, renovadoras de calzado, cerrajerías, auto lavados, estéticas, peluquerías, foto estudios y talleres de reparación de artículos diversos	10.00	9.00
	Actividades económicas dedicadas a la prestación individual o a baja escala, de servicios profesionales, científicos y de salud (consultorios médicos, laboratorios de análisis clínicos, quiroprácticos, veterinarias); servicios educativos, despachos de abogados, despachos contables; así como gimnasios, talleres diversos menores	9.42	19.00



Actividades económicas relacionados con la preparación de alimentos sin atención a comensales en el establecimiento y que incluye panaderías, tortillerías, pastelerías y cualquier otra aplicable	18.93	18.50
Actividades económicas relacionados con la preparación de alimentos que ofrece servicio de atención a comensales en el establecimiento y que incluye restaurantes, fondas, lugares de comida rápida, taquerías, marisquerías y cualquier otra aplicable	26.33	15.59
Actividades económicas relacionadas con la renta de bienes muebles, como sillas, mantelería, muebles, maderas, y todas aquellas aplicables	70.00	21.98
Actividades económicas relacionadas con los servicios de hotel, motel, casa de huéspedes y todas aquellas relacionadas con el alojamiento temporal. Así como el arrendamiento de oficinas o inmuebles con fines no recreativos	130.96	39.00
Actividades económicas relacionados con servicios recreativos, que incluyen salones de fiestas con un aforo de hasta 150 personas	50.00	40.00
Actividades económicas relacionados con servicios recreativos, que incluyen salones de fiestas con un aforo de más de 150 personas	85.00	50.00
Actividades económicas dedicadas a la prestación colectiva de servicios profesionales, científicos y de salud (clínicas, hospitales), así como servicios educativos, y financieros (bancos, cajas de ahorro)	97.47	70.00
Actividades económicas relacionadas con servicios de esparcimiento culturales y deportivos	60.00	80.00

El cobro por apertura se aplicará de forma proporcional según el mes calendario en que se realice el trámite correspondiente ante la autoridad municipal competente.

El pago por refrendo deberá hacerse por el contribuyente o por la persona que esté legalmente autorizada a más tardar el día 31 del mes de marzo del ejercicio fiscal vigente.

Por la reposición, refrendo extemporáneo, modificación y ampliación de giro respecto de la fracción I, se causará y pagará:

CONCEPTO	UMA
Por refrendo extemporáneo se incrementará cada trimestre	1.56
Por reposición de licencia	2.46
Por modificación en la denominación comercial, cambio rectificación de titular, cambio de razón social, ampliación de giro, u otros similares	4.09

Ingreso anual estimado por esta fracción \$1,650,000.00

- II. Por los eventos o espectáculos en los que se genere cobro de acceso, pagarán los derechos por la emisión del permiso correspondiente de: 12.35 UMA, de conformidad con el tabulador autorizado por la autoridad competente.

Ingreso anual estimado por esta fracción \$15,000.00

- III. Por la apertura y refrendo de la Licencia Municipal de Funcionamiento para establecimientos con venta de bebidas alcohólicas de acuerdo a la clasificación contenida en la Ley Sobre Bebidas Alcohólicas del Estado de Querétaro:

1. **TIPO I.** Establecimientos autorizados en los que la venta de bebidas alcohólicas se realiza en envase abierto o al copeo, para consumirse dentro del mismo local o donde se oferten, y que pueden ser:

GIRO	UMA	
	APERTURA	REFRENDO
Cantina, cervecería, pulquería	82.00	62.00
Club social y similares	88.00	48.00
Discoteca o bar	228.00	134.80
Centro nocturno	1,300.00	1,010.00
Salón de eventos o fiestas	78.00	40.48
Hotel	269.70	124.50
Motel	286.50	134.17
Billar	57.00	23.22
Centro de juegos	2,168.93	1,136.40

Ingreso anual estimado por este rubro \$130,000.00

2. **TIPO II.** Establecimientos autorizados en los que se venden bebidas alcohólicas en envase abierto o al copeo, y que únicamente pueden consumirse acompañadas con alimentos dentro del mismo local o donde se oferten éstos, y que pueden ser:

GIRO	UMA	
	APERTURA	REFRENDO
Restaurante	53.00	42.00
Fonda, cenaduría, lonchería, ostionería, marisquería y taquería	43.42	31.00
Café cantante	80.00	51.00
Centro turístico y balneario	67.39	32.72
Venta en día específico	40.00	20.00



Ingreso anual estimado por este rubro \$125,000.00

3. **TIPO III.** Establecimientos autorizados en los que se expenden bebidas alcohólicas en envase cerrado, con prohibición de consumirse en el interior del mismo establecimiento o donde se oferten y que pueden ser:

GIRO	UMA	
	APERTURA	REFRENDO
Depósito de cerveza	78.00	64.00
Vinatería o bodega	50.92	40.55
Tienda de autoservicio	142.00	120.00
Tienda de conveniencia y similares	110.00	61.31
Abarrotes y similares	40.96	38.00
Miscelánea y similares	51.00	38.00
Venta de excedentes	18.92	9.80

Ingreso anual estimado por este rubro \$145,000.00

Para el tipo III del presente artículo, el cobro por apertura de Licencia Municipal de Funcionamiento para establecimientos con venta de bebidas alcohólicas será de forma proporcional, según el mes calendario en que se realice el trámite correspondiente ante la autoridad municipal competente.

Por la reposición, refrendo extemporáneo, modificación y ampliación de giro respecto del tipo III:

CONCEPTO	UMA
Por refrendo extemporáneo se incrementará cada trimestre	1.56
Por reposición de licencia	2.46
Por modificación en la denominación comercial, cambio rectificación de titular, cambio de razón social, ampliación de giro, u otros similares	4.09

Ingreso anual estimado por esta fracción \$400,000.00

- IV. Permisos provisionales:

EL COSTO DE PERMISO PROVISIONAL		UMA	
Permiso provisional para un período de 3 meses para comerciantes establecidos y locatarios con giros de bienes y servicios, con opción a un único refrendo por el mismo periodo		3.12	
Permiso provisional para comercio en vía pública, para la venta de cualquier artículo (excepto los prohibidos o restringidos) en cruces y avenidas principales, fuera del primer cuadro del Centro Histórico por un período no mayor a 30 días naturales		1.49	
Permiso provisional por la realización de eventos temporales que tengan como finalidad la exposición y venta de bienes y servicios tendrá un costo por día y adicionalmente por cada stand autorizado en dicho evento	Por permiso	1 día	2.48
		2 a 5 días	5.49
		6 a 9 días	10.49
		10 a 15 días	15.49
		16 a 22 días	20.49
		23 a 30 días	25.49
	31 y más	30.49	
	Por stand	De 1 a 5	3.19
		De 10 a 15	5.62
		De 15 a 100	7.25

Ingreso anual estimado por esta fracción \$5,000.00

- V. Por la expedición de constancias que expida la dependencia municipal:

CONCEPTO	UMA
Por expedición de constancias de no registro y adeudo en el padrón municipal de licencias de funcionamiento	2.05
Por expedición de constancias de baja de establecimiento	2.05

Ingreso anual estimado por esta fracción \$0.00

- VI. Por ampliación de horario dependiendo el giro, se causará y pagará por hora extra diaria, conforme a la siguiente clasificación

CLASIFICACION	UMA
Agricultura, ganadería, aprovechamiento forestal, pesca y caza	1.00
Construcción	1.00
Industrias manufactureras	1.05
Comercio al por mayor de cerveza vinos y licores	3.00
Comercio al por menor	1.00
Comercio al por menor de vinos y licores	2.00
Comercio al por menor de cerveza	1.80
Transportes, Correos y almacenamientos	2.52
Servicios financieros y de seguros	1.00
Servicios inmobiliarios y de alquiler de bienes muebles e intangibles	1.00



Alquiler sin intermediación de salones para fiestas y convenciones	10.63
Servicios profesionales, científicos y técnicos	1.00
Dirección de corporativos y empresas	1.00
Servicio de apoyo a los negocios y manejo de desechos y servicios de remediación	1.00
Servicios educativos	1.00
Servicios de salud y de asistencia social	1.00
Servicios de esparcimiento cultural y deportivo y otros servicios recreativos	1.00
Servicios de alojamiento temporal y de preparación de alimentos y bebidas	5.00
Otros servicios excepto actividades de Gobierno	2.00

Ingreso anual estimado por esta fracción \$5,000.00

VII. Para los entretenimientos públicos permanentes: 0.00 UMA.

Ingreso anual estimado por esta fracción \$0.00

Ingreso anual estimado por este artículo \$2,075,000.00

Artículo 24. Por los servicios prestados por diversos conceptos relacionados con Construcciones y Urbanizaciones, y Autorizaciones emitidas por la Secretaría de Desarrollo Urbano y Medio Ambiente, se causará y pagará:

I. Derechos generales en materia de desarrollo urbano.

1. Por ingreso de solicitud de trámite de cualquiera de los descritos en el presente artículo:

a) Por ingreso de trámites en general: 3.00 a 9.61 UMA.

Salvo los que se señalen en fracciones en particular.

Ingreso anual estimado por este inciso \$400,000.00

Ingreso anual estimado por este rubro \$400,000.00

Los pagos deberán realizarse al inicio del trámite, independientemente del resultado. El pago no será susceptible de devolución, ni se tomará a cuenta para cubrir el costo de la autorización correspondiente, excepto aquellos que tengan el pago inicial específico indicado en cada concepto.

Ingreso anual estimado por esta fracción \$400,000.00

II. Derechos por permisos relacionados con construcción causará y pagará:

1. Por los Derechos de autorización de Licencia de Construcción.

a) Por revisión de proyecto arquitectónico:

TIPO	DENSIDAD	UMA
Habitacional Mixto	Aislada	6.00
	Mínima	5.00
	Baja	4.00
	Media	3.00
	Alta	3.00
	Muy Alta	3.00
Comercio y servicios	Media	10.00
	Alta	10.00
	Muy Alta	15.00
Industrial		30.00
Otros usos no especificados		30.00

Ingreso anual estimado por este inciso \$500,000.00

b) Por cada metro cuadrado de construcción techada (obra nueva), con cualquier tipo de material:

TIPO	UMA
Habitacional con construcción menor a 60 M2 (metros cuadrados)	0.12
Habitacional con construcción mayor o igual a 60 M2 y menor a 120 M2 (metros cuadrados)	0.18
Habitacional con construcción mayor o igual a 120 M2 y menor a 240 M2 (metros cuadrados)	0.40
Habitacional con construcción mayor o igual a 240 M2 (metros cuadrados)	0.48
Comercial y servicios	0.48
Industrial	0.60
Granjas o establos de todo tipo	0.35
Agroindustria	0.48
Otros usos no especificados	0.55

Ingreso anual estimado por este inciso \$2,000,000.00



- c) Por el refrendo de Licencia de Construcción en cualquiera de sus modalidades, el costo por metro cuadrado se causará y pagará respecto del resultado de la multiplicación del costo unitario señalado en la tabla de la fracción II punto 1 inciso b), por el porcentaje que reste para concluir la obra.

Ingreso anual estimado por este inciso \$30,000.00

- d) Por la demolición de edificaciones causará y pagará el equivalente al 25% del costo determinado en la tabla de la fracción II punto 1 inciso b), según corresponda al tipo de construcción.

Ingreso anual estimado por este inciso \$0.00

- e) Por la construcción de bardas, cercas, circulado de malla (circulados en general) y/o colocación de tapias dentro del predio por metro lineal: 0.15 UMA.

Ingreso anual estimado por este inciso \$60,000.00

- f) Autorización para permiso de obra provisional y/o trabajos preliminares como son: trazo, limpia y nivelación, para usos con base en los reglamentos vigentes en la materia, costo independiente de la licencia de construcción definitiva, por metro cuadrado de área a trabajar: 0.025 UMA. El pago de estos Derechos es independiente de la autorización y causación de los derechos correspondientes en materia ambiental, este concepto no autoriza la tala de ninguna especie arbórea, ni desmonte.

Ingreso anual estimado por este inciso \$250,000.00

- g) Se causará y pagará el 50% del costo por metro cuadrado de construcción sin techar, de acuerdo al tipo de licencia señalado en la tabla indicada en la fracción II numeral 1 inciso b). Se tomarán en cuenta patios de maniobras, vialidades internas patrimoniales, obras subterráneas (excepto drenajes, cisternas y tuberías propias de los proyectos, banquetas dentro del predio, pavimentos (de cualquier tipo: adocreto, adoquín, firme, asfalto, empedrado, piedra laja, etc.), albercas, entre otros; exceptuando áreas sin construir o con pasto natural, jardines, grava, tepetate, terreno en breña o terreno natural.

Ingreso anual estimado por este inciso \$700,000.00

- h) La emisión o reposición de placa para identificación de la obra: 2.76 UMA.

Ingreso anual estimado por este inciso \$0.00

Ingreso anual estimado por este rubro \$3,540,000.00

2. Por la autorización para ruptura de pavimento en vía pública (para la colocación de postes, mobiliario urbano y/o con colocación de tubería subterránea), considerando que el solicitante reparará el sitio con los mismos materiales, dejando una reparación igual o superior a la existente, conforme al siguiente cuadro:

Ingreso anual
estimado por este
rubro \$20,000.00

CONCEPTO	UMA
Adocreto	12.49
Adoquín	18.41
Asfalto	12.00
Concreto	18.75
Empedrado con mortero	8.05
Empedrado con tepetate	7.48
Terracería	2.00
Otros	De acuerdo a estudio técnico y precio vigente en el mercado.

3. Por colocación de postes en vía pública, considerando que deberá pagar también la autorización de Ruptura de Pavimento señalada en el numeral 2 de esta misma fracción por cada poste: 10 UMA.

Ingreso anual estimado por este rubro \$0.00

4. Por la emisión de permisos de construcción y/o tapiado de gavetas en panteones pertenecientes al Municipio.

- a) Por la emisión de permiso de construcción de cripta en los panteones municipales, por cada una: 5.00 UMA.

Ingreso anual estimado por este inciso \$0.00

- b) Por la emisión de permiso de construcción de tapiado de gavetas en los panteones municipales, por cada una: 3.50 UMA.

Ingreso anual estimado por este inciso \$0.00

Ingreso anual estimado por este rubro \$0.00

5. Por la licencia para la conexión a la red de drenaje municipal, se pagará a razón de: 8.00 UMA.

Ingreso anual estimado por este rubro \$20,000.00

Ingreso anual estimado por esta fracción \$3,580,000.00

III. Por Alineamiento, Número Oficial y Nomenclatura se causará y pagará:

1. Por la Constancia de Alineamiento según el tipo de uso de suelo autorizado, por metro lineal, de acuerdo con las colindancias hacia la vía o vías públicas reconocidas o en proyecto derivadas de las Estrategias Viales de los Programas Parciales de Desarrollo Urbano vigentes, de conformidad con la siguiente tabla:



TIPO	DENSIDAD	UMA POR ML
Habitacional Mixto	Aislada	0.60
	Minima	0.60
	Baja	0.55
	Media	0.55
	Alta	0.50
	Muy Alta	0.50
Comercio y servicios	Media	1.00
	Alta	1.10
	Muy Alta	1.20
Industrial		2.50
Otros usos no especificados		2.50

En caso de que el predio tenga uso de suelo mixto (incluso considerando los condominios), pagará lo correspondiente al rubro de mayor porcentaje de uso, de acuerdo tabla de este numeral.

Ingreso anual estimado por este rubro \$50,000.00

2. Por la modificación de la Constancia de Alineamiento en datos del propietario, datos del predio o ajuste de medidas y colindancias: 3.50 UMA.

Ingreso anual estimado por este rubro \$20,000.00

3. Por asignación o expedición de Certificado de Número Oficial, se causará y pagará:

- a) Por la designación de número oficial, según el tipo de construcción en fraccionamientos, condominios y localidades de acuerdo al siguiente cuadro:

TIPO	DENSIDAD	UMA POR TRÁMITE
Habitacional Mixto	Aislada	10.00
	Minima	8.00
	Baja	6.00
	Media	4.00
	Alta	3.50
	Muy Alta	3.00
Comercio y servicios	Media	12.50
	Alta	14.00
	Muy Alta	15.00
Industrial		25.00
Otros usos no especificados		25.00

Ingreso anual estimado por este inciso \$45,000.00

- b) La actualización de certificado de número oficial por modificación de datos: 2.88 UMA.

Ingreso anual estimado por este inciso \$0.00

Ingreso anual estimado por este rubro \$45,000.00

4. Por los Derechos de asignación de nomenclatura para su reconocimiento como vía pública, se causará y pagará:

- a) Por la autorización de nomenclatura en fraccionamientos habitacionales, por calle y por los primeros 100 metros lineales: 30.00 UMA.

Ingreso anual estimado por este inciso \$60,000.00

- b) Por la autorización de nomenclatura en fraccionamientos comerciales o industriales, por calle y por los primeros 100 metros lineales: 40.00 UMA.

Ingreso anual estimado por este inciso \$35,000.00

- c) Por Derechos de Nomenclatura de calles de comunidades y colonias ya establecidas, por calle y por los primeros 100 metros lineales: 15.00 UMA.

Ingreso anual estimado por este inciso \$5,000.00

- d) Por longitudes excedentes a las estipuladas en los incisos a) y b), por cada 10 metros lineales: 2.50 UMA. Por longitudes excedentes a las estipuladas en el inciso c), por cada 10 metros lineales: 1 UMA.

Ingreso anual estimado por este inciso \$0.00

- e) Por el Dictamen Técnico para el reconocimiento de una o más vialidades públicas en predios que no forman parte de un desarrollo inmobiliario: 2.60 UMA.

Ingreso anual estimado por este inciso \$0.00

- f) Por la emisión de Opinión Técnica sobre asuntos referentes a las permutas, pago en especie y/o pago en efectivo de las áreas de donación de fraccionamientos y condominios: 100 UMA.

Ingreso anual estimado por este inciso \$0.00



Ingreso anual estimado por este rubro \$100,000.00

Ingreso anual estimado por esta fracción \$215,000.00**IV. Por revisión de proyecto y emisión de Certificado de Terminación de Obra.**

- El cobro por la recepción del trámite de aviso de terminación de obra en cualquier modalidad, independientemente del resultado de la misma, será de: 5 UMA.

Ingreso anual estimado por este rubro \$0.00

- Por verificación y expedición de aviso de terminación de obra, por metro cuadrado, causará y pagará de acuerdo con la siguiente tabla:

Solo se autoriza si la obra está terminada al 100% en sus conceptos constructivos de acabados de acuerdo al proyecto presentado y a la visita de inspección, de lo contrario no procederá y para la reconsideración deberá pagar nuevamente este concepto.

TIPO	DENSIDAD	UMA
Habitacional Mixto	Aislada	0.10
	Mínima	0.10
	Baja	0.10
	Media	0.10
	Alta	0.10
	Muy Alta	0.10
Comercio y servicios	Media	0.11
	Alta	0.11
	Muy Alta	0.12
Industrial		0.13
Otros usos no especificados		0.13

Ingreso anual estimado por este rubro \$450,000.00

- Por la terminación de obra de cualquier tipo de antena de telefonía comercial, radio base celular o sistema de transmisión de radiofrecuencia, en cualquier modalidad: 150 UMA más el costo por metro cuadrado que se señala en la tabla anterior respecto a la categoría comercial aplicado en las instalaciones complementarias.

Ingreso anual estimado por este rubro \$90,000.00

Ingreso anual estimado por esta fracción \$540,000.00

V. Por autorización para licencia de colocación de anuncios y promociones publicitarias que se fijen gráficamente, instalen o coloquen en predios baldíos, calles, exteriores de los edificios, azoteas o cualquier ubicación, dentro de un inmueble; para anuncios denominativos, mixtos o sociales, permanentes o temporales; por autorización, revalidación y/o regularización; se causará y pagará de acuerdo a la siguiente clasificación. Esta autorización no incluye vehículos, los que se realicen por medio de televisión, radio, periódicos, revistas, y o de sonido.

- Por la revisión del proyecto del trámite de licencia de anuncio, en cualquier modalidad, independientemente del resultado de la misma, será de: 6.90 UMA.

Ingreso anual estimado por este rubro \$0.00

- Anuncios denominativos. Por la autorización nueva y/o regularización y/o refrendo de anuncios, por año fiscal:

CONCEPTO	UMA
Por metro cuadrado de carátula	3.50
Por metro lineal de altura de estructura, hasta la base de la cartelera	1.98

En caso de renovación, no paga altura de estructura.

Para efectos de este inciso, el año fiscal coincidirá con el año de calendario, pero cuando la autorización, regularización o refrendo se expida con posterioridad al 1 de enero del año de que se trate, el año fiscal se considerará irregular, pero terminará el 31 de diciembre del año en que se expida el acto administrativo correspondiente.

Ingreso anual estimado por este rubro \$0.00

- Anuncios de propaganda. Por la autorización nueva y/o regularización y/o refrendo de anuncios, se causará y pagará, por año calendario:

CONCEPTO	UMA
Por metro cuadrado de carátula	4.50
Por metro lineal de altura de estructura, hasta la base de la cartelera	5.00

En caso de renovación, no paga altura de estructura.



Ingreso anual estimado por este rubro \$0.00

4. Por regularización de anuncio, por año omitido se causará y pagará por año el 30% de los costos indicados en las tablas de los rubros 2 y 3, de este mismo numeral. En caso de que la vigencia de la autorización anterior respecto a la que se solicita, no exceda de tres meses de su vencimiento, el refrendo no pagará por metro lineal de altura de estructura, en caso que exceda dicho plazo deberá pagarse la regularización del año a autorizarse.

Para la autorización de anuncios temporales, se aplicará la parte proporcional de las tablas a que se refiere los numerales 1 y 2 de la presente fracción, según corresponda, en función del tiempo de utilización del anuncio.

Ingreso anual estimado por este rubro \$0.00

Ingreso estimado por esta fracción \$0.00

VI. Derechos relacionados con trámites de usos de suelo causará y pagará.

1. Por concepto de Informe de Uso de Suelo o por Informe de Nomenclatura y Sección Vial, independientemente del resultado del mismo: 20.00 UMA, desde el ingreso del trámite, este se efectuará en sustitución al establecido en la fracción primera de este mismo artículo, el cual no será devuelto, ni se tomará en cuenta para cubrir algún otro costo, y deberá efectuarse cada vez que ingrese el trámite.

Ingreso anual estimado por este rubro \$90,000.00

2. Cobro inicial por el trámite de emisión de Dictamen de Uso de Suelo, en cualquier modalidad, independientemente del resultado de la misma: 9.00 UMA.

Ingreso anual estimado por este rubro \$0.00

3. Por la expedición de Dictamen de Uso de Suelo Tipo 1 y Tipo 2, en la modalidad de nuevo, reconsideración y homologación, en concordancia con lo indicado en la zonificación secundaria del Programa de Desarrollo Urbano correspondiente:

Respecto a predios que no excedan los 100 M2 de construcción, así como en los predios con superficie de hasta 99 M2 conforme a la siguiente tabla:

TIPO	DENSIDAD	UMA POR M2
Habitacional Mixto	Aislada	18.00
	Minima	18.00
	Baja	20.00
	Media	20.00
	Alta	22.00
	Muy Alta	22.00
Comercial y servicios		40.00
Industrial		62.50
Otros usos no especificados		62.50

Para el cobro de los metros cuadrados excedentes de acuerdo a la superficie del predio y en relación a la tabla anterior, se causará y pagará la cantidad que resulte de la aplicación de la siguiente fórmula:

$(1.25 \text{ UMA} \times \text{Número de M2 excedentes}) / \text{Factor Único}$, considerando:

TIPO	DENSIDAD	FACTOR ÚNICO
Habitacional Mixto	Aislada	50
	Minima	50
	Baja	30
	Media	30
	Alta	20
	Muy Alta	10
Comercial y servicios		15
Industrial		10
Otros usos no especificados		10

Ingreso anual estimado por este rubro \$1,500,000.00

4. Por la modificación, ampliación y ratificación de dictámenes de uso de suelo, siempre y cuando se encuentre conforme al acuerdo, plan o programa parcial de desarrollo urbano, que aplique en la zona, distinto a desarrollos inmobiliarios: 15.00 UMA.

Ingreso anual estimado por este rubro \$0.00

5. Por el dictamen para la autorización de Cambios de Uso de Suelo, se causará y pagará:

- a) El cobro por la recepción y análisis de la petición de cambio de uso de suelo, asignación o incremento adicional de niveles, asignación o modificación de porcentaje de área libre y/o incremento de, independientemente del resultado de la misma, al ingreso de la solicitud, por predio:

SUPERFICIE EN M2 DE TERRENO	UMA
De 0 a 500	15.00
De 501 a 1000	25.00
De 1,001 a 5,000	30.00
De 5,001 a 10,000	35.00
De 10,001 a 50,000	45.00



Más de 50,000	65.00
---------------	-------

Ingreso anual estimado por este inciso \$400,000.00

- b) Por el dictamen para cambio de uso de suelo urbano o urbanizable, por los primeros 100 M2.

TIPO	DENSIDAD	UMA
Habitacional Mixto	Aislada	106.00
	Mínima	106.00
	Baja	125.00
	Media	140.00
	Alta	156.00
	Muy Alta	160.00
Comercial y servicios	Media	125.00
	Alta	130.00
	Muy Alta	140.00
Industrial		160.00
Otros usos no especificados		100.00

Para el cobro de los M2 excedentes de acuerdo a la superficie del predio indicada en el comprobante de propiedad y en relación a la tabla anterior, adicionalmente causará y pagará la cantidad que resulte de la aplicación de la siguiente fórmula:

$((1.50 \text{ UMA} \times \text{No. de M2}) / (\text{Factor único}))$, considerando:

TIPO	DENSIDAD	FACTOR ÚNICO
Habitacional Mixto	Aislada	50
	Mínima	50
	Baja	40
	Media	20
	Alta	10
	Muy Alta	10
Comercial y servicios	Media	20
	Alta	10
	Muy Alta	8
Industrial		20
Otros usos no especificados		30

Ingreso anual estimado por este inciso \$300,000.00

Ingreso anual estimado por este rubro \$700,000.00

6. Por la asignación y autorización de incremento de densidad, causará, y pagará:

- a) Dictamen técnico para la asignación y autorización de incremento de densidad, por los primeros 100 M2:

TIPO	DENSIDAD	UMA
Habitacional Mixto	Aislada	106.00
	Mínima	106.00
	Baja	125.00
	Media	140.00
	Alta	156.00
	Muy Alta	160.00

Para el cobro de los M2 excedentes establecidos en la tabla anterior, adicionalmente causará y pagará la cantidad que resulte de la aplicación de la siguiente fórmula:

$(1.25 \text{ UMA} \times \text{No. de M2}) / (\text{Factor único})$, considerando:

TIPO	DENSIDAD	FACTOR ÚNICO
Habitacional Mixto	Aislada	50
	Mínima	50
	Baja	40
	Media	20
	Alta	10
	Muy Alta	10

Ingreso anual estimado por este inciso \$0.00

Ingreso anual estimado por este rubro \$0.00

7. Por otras verificaciones y dictámenes técnicos, se causará y pagará: 100.00 UMA.

Ingreso anual estimado por este rubro \$0.00



8. De conformidad a los rubros del presente artículo, en que se hace referencia de la existencia de "Tipo 1" y "Tipo 2", para la autorización del dictamen de uso de suelo, se sugiere la siguiente tabla:

TABLA DE USO Y UNIDADES	
TIPO 1	TIPO 2
HABITACIONAL	
<ul style="list-style-type: none"> Hasta 50 unidades privativas en condominio. 	<ul style="list-style-type: none"> Desarrollos inmobiliarios de más de 50 unidades privativas en adelante en Condominios y todo tipo de fraccionamientos
COMERCIAL	
<ul style="list-style-type: none"> Abarrotes, misceláneas, comestibles sin venta de bebidas alcohólicas Panaderías (Expendio de pan exclusivamente) Compra venta de ropa Compra venta de calzado Artículos domésticos y de limpieza Compraventa de libros y revistas Mueblerías Farmacias, boticas, droguerías Mercería, bonetería Tiendas de autoservicio y departamentales sin venta de bebidas alcohólicas Centros comerciales sin venta de bebidas alcohólicas, incluye: Tiendas de autoservicio, centros comerciales, tiendas departamentales y tiendas institucionales Materiales de construcción, electricidad, acabados para la construcción y sanitarios Ferreterías Vidrierías, cancelerías y materiales Tlapalerías Renta de cimbra y andamios Compraventa de refacciones de artículos del hogar Venta de artículos en general Madererías Distribuidora, renta y venta de maquinaria Venta de refacciones y accesorios de vehículos sin talleres Bodega de artículos no perecederos hasta 1,000 M2 de terreno Bodega de artículos perecederos hasta 1,000 M2 de terreno Bodegas hasta 1,000 M2 de terreno Elaboración y venta de artesanías Venta de artículos fotográficos y de copiado, cuadros y marcos Verdulería, frutería y venta de legumbres Venta de artículos de plástico Venta de textiles, alfombras, cortinas tapices hasta 1,000 M2 de terreno Venta de plantas naturales y de ornato Carnicería, pollería y pescaderías Lechería, cremerías y salchichonerías Venta de artículos de oro, plata, relojería y joyería en general Expendios de lotería y pronósticos Venta de artículos deportivos y equipos para excursiones hasta 1,000 M2 de terreno Venta de perfumes y cosméticos Papelería, útiles escolares, de oficina y de dibujo hasta 1,000 M2 de terreno Venta de granos, semillas y forrajes y chiles hasta 1,000 M2 de terreno 	<ul style="list-style-type: none"> Abarrotes, misceláneas, comestibles con venta de bebidas alcohólicas Compra venta de materiales reciclables Mercados y tianguis Vinaterías Cantinas, cervecerías, pulquerías Centros nocturnos Central de abastos Bodegas de acopio y/o transferencia de productos no perecederos de más de 1,000 M2 de terreno Bodega de acopio y/o transferencia de productos perecederos de más de 1,000 M2 de terreno Bodega de materiales peligrosos Bodega de más de 1,000 M2 de terreno Depósito de desechos industriales Depósito de gas Depósito de líquido Depósito de explosivos Estaciones de servicio (gasolineras) Estaciones de servicio de gas L.P (Centros de carburación) Silos Tolvas Actividades Extractivas Venta de textiles, alfombras, cortinas, tapices de más de 1,000 M2 de terreno Venta de artículos deportivos y de equipos para excursionismo de más de 1,000 M2 de terreno Papelería, útiles escolares, de oficina, de dibujo de más de 1,000 M2 de terreno Venta de granos, semillas, forrajes y chiles de más de 1,000 M2 de terreno Centro comercial con venta de bebidas alcohólicas. Incluye: Tiendas de Autoservicio, centros comerciales Tiendas departamentales y tiendas Institucionales
SERVICIOS	
<ul style="list-style-type: none"> Consultorios, laboratorios de análisis clínicos, dentales, ópticos, ortopédicos hasta 500 M2 de terreno Salas de belleza Agencias de servicio de limpieza doméstica Peluquerías Lavanderías Sastrerías Estudios, laboratorios y servicios de alquiler y de fotografías Agencia de correos, telégrafos y teléfonos Cafeterías Fondas, loncherías Servicio de internet y correo electrónico Cancha deportiva (Hasta cinco canchas) Oficinas públicas y privadas hasta 10,000 M2 de terreno Guarderías Jardín de niños Escuela para niños con capacidades diferentes Escuelas primarias Escuelas y academias en general hasta 1,000 M2 de terreno Escuelas secundarias y de especialidades técnicas Preparatorias, bachillerates, centros de ciencias y humanidades, vocacionales Centros de capacitación Centros de exposiciones temporales 	<ul style="list-style-type: none"> Universidades Centro de investigación académico Centros y laboratorios de investigación Jardines botánicos Templos Hospital de urgencias, especialidades Asociaciones de protección Hospitales veterinarios y centros antirrábicos de cuarentena Baños públicos y sanitarios, saunas y masajes Centros culturales Club social y salones de banquetes Salones de baile Discotecas Salones de fiesta y convenciones Teatros al aire libre, ferias, circos Club campestre y de golf Centros comunitarios Parques para remolque, campismo y cabañas Centros deportivos Estadios Hipódromos, galgódromos Basureros y rellenos sanitarios Planta de tratamiento de basura



<ul style="list-style-type: none"> • Consultorios, laboratorios de análisis clínicos, dentales, ópticos, ortopédicos de más de 500 M2 de terreno • Centro médico • Clínica general • Centros de salud • Salones de corte, clínicas, dispensarios y farmacias veterinarias • Tiendas de animales y accesorios • Venta de llantas con servicios complementarios (llanera) • Venta, compra y recarga de extintores • Talleres de reparación, alineación, balanceo y vulcanizadora de vehículos • Servicio de lavado y lubricación de vehículos • Servicio de limpieza y de mantenimiento de vehículos • Servicio de alquiler y artículos en general, mudanzas, paquetería • Venta de comida rápida hasta 5,000 M2 de terreno • Venta de alimentos preparados sin comedor hasta 5,000 M2 de terreno • Restaurante sin venta de bebidas alcohólicas • Depósitos, encierro de vehículos hasta 5,000 M2 de terreno • Depósitos de maquinaria hasta 5,000 M2 de terreno • Estacionamientos públicos y privados hasta 5,000 M2 de terreno • Estaciones de taxi • Salones de fiesta infantiles • Albercas • Hotel de hasta 100 cuartos • Motel de hasta 100 cuartos • Sucursales de banco, casas de cambio, casas de bolsa • Cajeros de cobro • Antenas, mástiles, torres, chimeneas de hasta 30.00 M de altura • Tanques de agua de hasta 1,000 M2 de capacidad • Explanadas • Cuerpos de agua, represas o presas • Juegos electrónicos hasta 1,000 M2 de terreno • Miradores 		<ul style="list-style-type: none"> • Fertilizantes orgánicos • Centros de readaptación social, preventivos y reclusorios para sentenciados o reformatorios • Antenas, mástiles, torres, chimeneas de más de 30.00 M de altura • Bordos, diques, pozos, cauces • Tanques de agua de más de 1,000 M2 de capacidad • Estaciones de bombeo, cárcamos, plantas de tratamiento • Depósitos, encierro de vehículos de más de 5,000 M2 de terreno • Estacionamientos públicos y privados de más de 5,000 M2 de terreno • Cultivo de granos • Cultivo de hortalizas • Cultivo de flores • Árboles frutales • Cultivos mixtos • Huertos • Viñedos • Potrero • Criaderos • Granjas • Usos pecuarios mixtos • Pastos • Bosques • Viveros • Zonas de control ambiental • Estanques • Instalaciones para cultivo piscícola • Casinos • Servicios de báscula para vehículos • Helipuertos • Restaurantes con venta de bebidas alcohólicas • Venta de comida rápida de más de 5,000 M2 de terreno • Venta de alimentos preparados sin comedor de más de 5,000 M2 de terreno • Plazas comerciales. • Otros no especificados 	
INDUSTRIAL			
Microindustria	<ul style="list-style-type: none"> • Alimentos, bebidas y tabacos • Calzado con materiales naturales y artificiales, productos de cuero, piel y materiales sucedáneos • Talleres menores • Talleres menores de herrería, carpintería, tapicería, ebanistería, talabartería, calzado, productos artesanales, reparación de equipo de oficina, servicios especializados, fumigaciones, mudanzas hasta 40 M2 • Alfarería y cerámica, fabricación de azulejos, losetas, ladrillos, tabiques • Industria artesanal de artículos de vidrio • Corte, pulido y laminado de mármol y otras piedras 	Mediana	<ul style="list-style-type: none"> • Elaboración de toda clase de alimentos procesados, productos lácteos, helados, paletas, galletas, pasteles, tortillas, pastas alimenticias, grasas y aceites animales comestibles, carne seca, conservas, embutidos de carne, dulces, bombones, confituras, concentrados, jarabes, colorantes para alimentos, botanas, productos de maíz, alimentos para animales, café, productos de molino a base de cereales y leguminosas, harinas, azúcar y hielo • Alimentos, bebidas y tabacos • Calzado con materiales naturales y artificiales, productos de cuero, piel y materiales sucedáneos • Fabricación de muebles, parte y piezas de muebles • Fabricación de productos de madera, excluye muebles • Madera y sus productos • Fabricación de papel, cartón, productos y artículos de papel y cartón • Fabricación de productos • Papel, imprenta y editoriales



Ligera o pequeña	<ul style="list-style-type: none"> Elaboración de toda clase de alimentos procesados, productos lácteos, helados, paletas, galletas, pasteles, tortillas, pastas alimenticias, grasas y aceites animales comestibles, carne seca, conservas, embutidos de carne, dulces, bombón, productos de molino a base de cereales y leguminosas, harinas, azúcar y hielos, confituras, concentrados, jarabes, colorantes para alimentos, botanas, productos de maíz, alimentos para animales, café Alimentos, bebidas y tabacos Industria productora de bebidas, refrescos, gaseosas, jugos y otras bebidas no alcohólicas destiladas y fragmentadas, captación, tratamiento y distribución de agua purificada Fabricación de textiles, ropa, algodón absorbente, vendas y similares, hilado y tejido de regenerados, telas, sábanas, manteles, conchas, productos bordados y deshilados, toldos, cubiertas para automóvil y tiendas de campaña, sombreros, gorras y similares, artículos con materiales textiles naturales y artificiales Fabricación de muebles, partes y piezas de muebles Madera y sus productos, fabricación de artículos de palma, vara, carrizo, mimbre y similares Papel, imprenta y editoriales Alfarería y cerámica, fabricación de azulejos, losetas, ladrillos, tabiques Industria artesanal de artículos de vidrio, corte, pulido y laminado de mármol y otras piedras Minerales no metálicos Fabricación de sellos metálicos y de goma, aparatos y artículos deportivos, escobas, cepillos, instrumentos musicales, joyas y artículos varios 	Pesada	<ul style="list-style-type: none"> Fabricación, ensamble y reparación de equipo eléctrico Fabricación, ensamble y reparación de equipo eléctrico y electrónico Fabricación y ensamble de aparatos eléctricos y electrónicos de uso doméstico Reparación y mantenimiento de equipo para la industria Servicio a la industria. Reparación y mantenimiento de equipo de uso general no asignable a una actividad específica Fabricación y reparación de aparatos e instrumentos de medición y para pesar Ensamblajes de vehículos Otro tipo de industria
------------------	---	--------	---

Ingreso anual estimado por este rubro \$0.00

Ingreso anual estimado por esta fracción \$2,290,000.00

VII. Por la expedición de Factibilidad de giro, se causará y pagará:

1. Por la expedición de Factibilidad de Giro sin venta de alcoholes, se causará y pagará de acuerdo a la tabla siguiente:

TIPO	UMA
Comercial y Servicios	15.00
Industrial	50.00
Otros usos no especificados	35.00

Ingreso anual estimado por este rubro \$50,000.00

2. Cuando la expedición de la factibilidad de giro estime permiso para venta de bebidas alcohólicas de los giros señalados, se pagará de conformidad al tabulador siguiente:

ACTIVIDAD	DESCRIPCIÓN DE ACTIVIDAD	UMA
Bar, Cantina, Billar, Cervecería, Chelería, Pulquería	Establecimiento con venta de bebidas alcohólicas en envase abierto	150.00
Bodega o Almacén (CVBA), Depósito de Cerveza, Vinatería	Establecimiento donde se almacenan bebidas alcohólicas para su venta y distribución	90.00
Restaurante, Cenaduría, Fonda, Lonchería, Marisquería, Taquería (CVBA)	Elaboración y venta de alimentos con venta de bebidas alcohólicas en envase abierto	120.00
Centros deportivos y/o espacios recreativos, Club Social, Salón de fiestas (CVBA)	Centro de actividades deportivas y/o recreativas con venta de bebidas alcohólicas	175.00
Hotel, Motel (CVBA)	Servicio de hospedaje con venta de bebidas alcohólicas en envase abierto	105.00
Miscelánea, tienda de abarrotes (CVBA)	Establecimiento comercial y de abarrotes con venta de cerveza en envase cerrado	75.00
Tiendas de autoservicio, Tiendas de conveniencia (CVBA)	Establecimiento comercial con venta de bebidas alcohólicas en envase cerrado	135.00

Ingreso anual estimado por este rubro \$100,000.00

3. Por regularización de Factibilidad de Giro por año omitido se causará y pagará por año el 30% de los costos indicados en la tabla que corresponda, de acuerdo a los numerales 1 y 2 de esta misma fracción.

Ingreso anual estimado por este rubro \$30,000.00

Ingreso anual estimado por esta fracción \$180,000.00

VIII. Por Servicio de apoyo técnico, se causará y pagará:

1. Por reposición de copias de documentos y planos se causará y pagará:

CONCEPTO	UMA
I. Por la expedición de copias simples de:	
a) Por copia de autorización de trámite (tamaño carta u oficio)	1.00
b) Plano de autorización de trámite (tamaño carta u oficio)	1.50
c) Plano de autorización de trámite (tamaño doble carta)	3.00



d) Plano de autorización de tramite (90 x 60)		4.50
e) Reposición de expedientes completos	Por cada hoja (tamaño carta u oficio)	0.10
	Por cada plano	De acuerdo al tamaño
II. Por la expedición de copias certificadas de:		
a) Por copia de autorización de trámite (tamaño carta u oficio)		2.00
b) Plano de autorización de tramite (tamaño carta u oficio)		3.00
c) Plano de autorización de tramite (tamaño doble carta)		4.00
d) Plano de autorización de tramite (90 x 60)		6.00
e) Reposición de expedientes completos	Por cada hoja (tamaño carta u oficio)	0.50
	Por cada plano	De acuerdo al tamaño
IV. Por otros conceptos:		
a) Por expedición de copias fotostáticas simples de planos de anexos técnicos específicos del área de estudio y planos base, en tamaño carta (por hoja)		0.60
b) Por la expedición de planos sencillos por medios magnéticos (por cada plano)		12.00
c) Por expedición de impresión simple de planos con estrategias de los planes y programas de desarrollo urbano en 90x60 (por cada plano)		15.00
d) Por expedición de impresión simple de planos con estrategias de los planes y programas de desarrollo urbano en tamaño carta u oficio (por cada plano)		3.00
e) Por expedición de impresión simple de planos con estrategias de los planes y programas de desarrollo urbano en tamaño doble carta (por cada plano)		6.00
f) Por expedición de planos con estrategias de los planes y programas de desarrollo urbano por medios magnéticos (por cada plano)		25.00

Ingreso anual estimado por este rubro \$2,500.00

Ingreso anual estimado por esta fracción \$2,500.00

IX. Por autorización al procedimiento de Desarrollos Inmobiliarios, se causará y pagará:

1. Por la revisión de proyecto de lotificación de fraccionamientos

NÚMERO DE LOTES/ VIVIENDAS		UMA
DE	HASTA	
2	1,000	80
1,001	2,500	120
2,501	En adelante	160

El monto por este concepto se calculará con base en el número de viviendas o lotes autorizados en el Dictamen de Uso de Suelo o en su caso los que así se establezcan en el Informe de Uso de Suelo. La revisión al proyecto de lotificación se realizará por una sola ocasión y se señalará la información requerida en el proyecto tendiente a obtener la autorización del Visto Bueno al Proyecto de Lotificación.

Ingreso anual estimado por este rubro \$0.00

2. Por el Visto Bueno al proyecto de Lotificación, se causará y pagará:

- a) Por el cobro por la recepción del trámite para el visto bueno al proyecto de lotificación, independientemente del resultado de la misma: 5 UMA.

Ingreso anual estimado por este inciso \$15,000.00

- b) Por la expedición de la autorización o modificación del visto bueno al proyecto de lotificación

USO DE SUELO	SUPERFICIE (HAS)				
	De 0 a 1.99	De 2 a 4.99	De 5 a 9.99	De 10 a 15	Más de 15
Habitacional (H, HM, HMM, HC)	105	125	140	160	175
Comercio y servicios (CS)	105	140	175	210	240
Industria	195	215	230	245	250

Ingreso anual estimado por este inciso \$50,000.00

Ingreso anual estimado por este rubro \$65,000.00

3. Por el Dictamen Técnico para la Licencia de Ejecución de Obras de Urbanización, para desarrollos inmobiliarios en la modalidad de fraccionamiento, se causará y pagará: 160 UMA.

Para la ejecución de obras de urbanización de desarrollos inmobiliarios en cualquier modalidad, que no cuenten con la licencia respectiva, ya sea total o parcial, se causará y pagará de acuerdo al porcentaje de avance de obra determinado por la Secretaría de Desarrollo Urbano y Medio Ambiente, y de manera adicional a los derechos señalados en la presente Ley, la cantidad de: 3 UMA por M2 del total de la superficie de vialidad ejecutada de acuerdo al proyecto presentado.

Ingreso anual estimado por este rubro \$200,000.00

4. Por el Dictamen Técnico para la Autorización de Venta de Lotes, se causará y pagará: 160 UMA.

Por la regularización de las actividades de promoción, preventa o venta de Lotes en fraccionamientos, que la Secretaría de Desarrollo Urbano y Medio Ambiente identifique que se llevan a cabo, previo de la emisión de este, en el entero de los derechos determinados en el párrafo anterior, adicionalmente, por cada lote que contemple dicho proyecto: 1.50 UMA.



Ingreso anual estimado por este rubro \$70,000.00

5. Por el Permiso Provisional para el Inicio de Obras de Urbanización, exclusivo para trabajos de limpieza, desmalezado, trazo y nivelación, para todos los tipos de desarrollos inmobiliarios, en cualquier modalidad, se causará y pagará: 105 UMA.

Dicho permiso podrá renovarse por una sola ocasión.

Ingreso anual estimado por este rubro \$940,000.00

6. Por el dictamen técnico de entrega y recepción de obras de urbanización de los fraccionamientos, se causará y pagará: 160 UMA.

Ingreso anual estimado por este rubro \$0.00

7. Por la autorización de la Licencia de Ejecución de Obras de Urbanización de acuerdo a la superficie total y al uso de suelo del desarrollo inmobiliario en la modalidad de fraccionamiento, por M2, se causará y pagará:

USO DE SUELO	IMPORTE
Habitacional (H, HM, HMM, HC)	0.10 UMA
Comercio y servicios (CS)	0.20 UMA
Industria	0.30 UMA

Ingreso anual estimado por este rubro \$2,050,000.00

8. Por el Dictamen de Renovación de la Licencia de Fraccionamientos y Condominios, se causará y pagará: 160 UMA.

Ingreso anual estimado por este rubro \$115,000.00

9. Por la renovación de la Licencia de Ejecución de Obras de Urbanización, en la modalidad de fraccionamiento, por autorización, se causará y pagará: 350 UMA.

Ingreso anual estimado por este rubro \$250,000.00

10. Por la modificación de la Licencia de ejecución de Obras de Urbanización en Condominio, cuando en estas se alteren las superficies, se causará y pagará: 270 UMA.

Ingreso anual estimado por este rubro \$50,000.00

11. Por la modificación administrativa del Visto Bueno al Proyecto de Lotificación para desarrollos inmobiliarios, se causará y pagará:

USO DE SUELO	SUPERFICIE (HAS)				
	De 0 a 1.99	De 2 a 4.99	De 5 a 9.99	De 10 a 15	De 16 en adelante
Habitacional (H, HM, HMM, HC)	105	125	140	160	175
Comercio y servicios (CS)	105	140	175	210	240
Industria	195	215	230	245	250

Ingreso anual estimado por este rubro \$35,000.00

12. Por ajustes de medidas de los fraccionamientos y condominios, se causará y pagará:

- a) Por la autorización del contenido de la publicidad o promoción de ventas de desarrollos inmobiliarios, por prototipo de anuncio, por medios impresos, digitales, auditivos y similares: 100 UMA.

El pago de esta contribución, no exime a la autorización de Licencia de Anuncio.

Ingreso anual estimado por este inciso \$45,000.00

Ingreso anual estimado por este rubro \$45,000.00

13. Por el Dictamen Técnico para cambio de Denominación, Causahabencia, o Cancelación; para desarrollos inmobiliarios en cualquier modalidad, se causará y pagará: 160 UMA.

Ingreso anual estimado por este rubro \$76,000.00

14. Por el Dictamen Técnico para la Autorización de Denominación del Fraccionamiento para Desarrollos Inmobiliarios en Modalidad de Fraccionamiento, se causará y pagará: 160 UMA.

Ingreso anual estimado por este rubro \$48,000.00

15. Por el Dictamen Técnico para la Autorización de Nomenclatura para Desarrollos Inmobiliarios en Modalidad de Fraccionamiento, se causará y pagará: 160 UMA.

Ingreso anual estimado por este rubro \$30,000.00

16. Por el Dictamen Técnico para la Relotificación de Desarrollos Inmobiliarios, se causará y pagará: 160 UMA.



Ingreso anual estimado por este rubro \$0.00

17. Por el Dictamen Técnico para la Renovación o Modificación de la Autorización de Venta de Lotes, se causará y pagará: 160 UMA.

Ingreso anual estimado por este rubro \$0.00

18. Por el Dictamen Técnico para la Cancelación de cualquier Trámite relacionado con Desarrollos Inmobiliarios en la Modalidad de Fraccionamientos o Condominios, se causará y pagará: 35 UMA.

Ingreso anual estimado por este rubro \$0.00

19. Por la emisión del Dictamen Técnico para el aprovechamiento de lotes "Reserva del Propietario", se causará y pagará: 160 UMA.

Ingreso anual estimado por este rubro \$0.00

20. Por la revisión del proyecto de distribución de condominio, se causará y pagará:

NÚMERO DE ÁREAS PRIVATIVAS	IMPORTE
De 2 hasta 100	35 UMA
De 101 hasta 240	70 UMA

Ingreso anual estimado por este rubro \$0.00

21. Por la emisión del Visto Bueno de Proyecto de Distribución y Denominación de Condominio, se causará y pagará:

- a) Por la autorización o modificación del Visto Bueno de Proyecto de Distribución y Denominación de Condominio:

USO DE SUELO	UNIDADES PRIVATIVAS			
	2 a 10	11 a 100	101 a 150	De 151 en adelante
Habitacional (H, HM, HMM, HC)	145 UMA	200 UMA	285 UMA	345 UMA
Comercio y servicios (CS)	150 UMA	225 UMA	295 UMA	345 UMA
Industria	160 UMA	265 UMA	325 UMA	385 UMA

Ingreso anual estimado por este inciso \$15,000.00

- b) Por la recepción del trámite para la expedición del visto bueno del proyecto de distribución y denominación de condominio, al inicio del trámite, independientemente del resultado de la misma: 5 UMA.

Ingreso anual estimado por este inciso \$30,000.00

Ingreso anual estimado por este rubro \$45,000.00

22. Por Licencia de ejecución de Obras de Urbanización de Condominio, se causará y pagará:

- a) Por la autorización de la Licencia de ejecución de Obras de Urbanización, conforme a la siguiente tabla:

UNIDADES PRIVATIVAS	IMPORTE
De 2 hasta 15	80 UMA
De 16 hasta 30	105 UMA
De 31 hasta 45	135 UMA
De 46 hasta 60	160 UMA
De 61 hasta 75	185 UMA
De 76 hasta 90	215 UMA
De 91 en adelante	270 UMA

Ingreso anual estimado por este inciso \$50,000.00

- b) El cobro por la recepción del trámite para la expedición de la Licencia de ejecución de Obras de Urbanización de Condominio, independientemente del resultado de la misma: 5 UMA.

Ingreso anual estimado por este inciso \$0.00

- c) Por la corrección de datos de la Licencia de ejecución de Obras de Urbanización en Condominio, siempre y cuando no se modifiquen o se alteren las superficies: 130 UMA.

Ingreso anual estimado por este inciso \$0.00

- d) Para los condominios que se encuentren en el supuesto establecido en el artículo 236 del Código Urbano del Estado de Querétaro, por la expedición de la Constancia de Inexistencia de Obras de Urbanización: 65 UMA.

Ingreso anual estimado por este inciso \$0.00



Ingreso anual estimado por este rubro \$50,000.00

23. Por la emisión de la declaratoria de régimen de propiedades en condominio, se causará y pagará:

a) El cobro por la recepción del trámite para la Declaratoria de Régimen de Propiedad en Condominio, independientemente del resultado de la misma: 5 UMA.

Ingreso anual estimado por este inciso \$0.00

Ingreso anual estimado por este rubro \$0.00

24. Por la modificación de la Declaratoria de Régimen de Propiedad en Condominio, se causará y pagará: 45 UMA.

Ingreso anual estimado por este rubro \$0.00

25. Por la emisión de la Autorización para Venta de Unidades Privativas, se causará y pagará:

UNIDADES PRIVATIVAS	IMPORTE
De 2 hasta 15	25 UMA
De 16 hasta 30	35 UMA
De 31 hasta 45	40 UMA
De 46 hasta 60	45 UMA
De 61 hasta 75	55 UMA
De 76 hasta 90	60 UMA
De 91 en adelante	65 UMA

Por la regularización de las actividades de promoción, preventa o venta de unidades privativas en régimen condominal, que la Secretaría de Desarrollo Urbano y Medio Ambiente identifique que se llevan a cabo previo de la emisión de éste, en el entero de los derechos determinados en el párrafo anterior, adicionalmente, por cada unidad privativa que contemple dicho proyecto: 1.50 UMA.

Ingreso anual estimado por este rubro \$0.00

26. Por el dictamen técnico de entrega y/o recepción aprobatoria de la ejecución de las obras de urbanización de condominio, se causará y pagará:

UNIDADES PRIVATIVAS	IMPORTE
De 2 hasta 15	25 UMA
De 16 hasta 30	35 UMA
De 31 hasta 45	40 UMA
De 46 hasta 60	45 UMA
De 61 hasta 75	55 UMA
De 76 hasta 90	60 UMA
De 91 en adelante	65 UMA

Ingreso anual estimado por este rubro \$0.00

27. Por la renovación y/o modificación de la Autorización para Venta de Unidades Privativas, se causará y pagará:

UNIDADES PRIVATIVAS	IMPORTE
De 2 hasta 15	25 UMA
De 16 hasta 30	35 UMA
De 31 hasta 45	40 UMA
De 46 hasta 60	45 UMA
De 61 hasta 75	55 UMA
De 76 hasta 90	60 UMA
De 91 en adelante	65 UMA

Ingreso anual estimado por este rubro \$0.00

28. Por el Dictamen Técnico de Autorización para la Venta de Unidades Privativas, se causará y pagará: 160 UMA.

Ingreso anual estimado por este rubro \$0.00

29. Por el Dictamen Técnico para la renovación y/o modificación de la Autorización para Venta de Unidades Privativas, se causará y pagará: 160 UMA.

Ingreso anual estimado por este rubro \$0.00

30. Por la emisión de la Declaratoria de Régimen de Propiedad en Condominio, se causará y pagará:

UNIDADES PRIVATIVAS	IMPORTE
De 2 hasta 15	135 UMA



De 16 hasta 30	165 UMA
De 31 hasta 45	215 UMA
De 46 hasta 60	225 UMA
De 61 hasta 75	250 UMA
De 76 hasta 90	275 UMA
De 91 en adelante	325 UMA

Ingreso anual estimado por este rubro \$0.00

Ingreso anual estimado por esta fracción \$4,069,000.00

X. Derechos relacionados con la revisión y/o emisión de la autorización de estudios técnicos:

1. Por concepto de costo administrativo por revisión y/o autorización de los estudios de Impacto Urbano presentados, independientemente del resultado del mismo, el cual deberá cubrirse al ingreso de la solicitud, y no será devuelto en caso de observaciones, ni se tomará a cuenta para cubrir una actualización del mismo, se causará y pagará:

TIPO	UMA
Habitacional, independientemente de su Densidad	110
Comercio y Servicios (CS)	115
Industrial	120
Otros no especificados (debiendo buscar la similitud con los conceptos de ésta misma tabla)	De 110 a 120

Ingreso anual estimado por este rubro \$13,000.00

2. Por concepto de costo administrativo por revisión y/o autorización de los estudios de Impacto Vial presentados, independientemente del resultado del mismo, el cual deberá cubrirse al ingreso de la solicitud, y no será devuelto en caso de observaciones, ni se tomará a cuenta para cubrir una actualización del mismo, se causará y pagará:

TIPO	UMA
Habitacional, independientemente de su Densidad	110
Comercio y Servicios (CS)	115
Industrial	120
Otros no especificados (debiendo buscar la similitud con los conceptos de ésta misma tabla)	De 110 a 120

Ingreso anual estimado por este rubro \$15,000.00

3. Por concepto de costo administrativo por revisión y/o autorización de acceso carretero, independientemente del resultado del mismo, el cual deberá cubrirse al ingreso de la solicitud, y no será devuelto en caso de observaciones, ni se tomará a cuenta para cubrir una actualización del mismo, se causará y pagará: 65 UMA.

Ingreso anual estimado por este rubro \$0.00

4. Por concepto de costo administrativo por revisión y/o autorización de la modificación de los estudios de Impacto Urbano presentados, independientemente del resultado del mismo, el cual deberá cubrirse al ingreso de la solicitud, y no será devuelto en caso de observaciones, ni se tomará a cuenta para cubrir una actualización del mismo, se causará y pagará:

TIPO	UMA
Habitacional, independientemente de su Densidad	40
Comercio y Servicios (CS)	45
Industrial	50
Otros no especificados (debiendo buscar la similitud con los conceptos de ésta misma tabla)	De 40 a 50

Ingreso anual estimado por este rubro \$0.00

5. Por concepto de costo administrativo por revisión y/o autorización de la modificación de los estudios de Impacto Vial presentados, independientemente del resultado del mismo, el cual deberá cubrirse al ingreso de la solicitud, y no será devuelto en caso de observaciones, ni se tomará a cuenta para cubrir una actualización del mismo, se causará y pagará:

TIPO	UMA
Habitacional, independientemente de su Densidad	40
Comercio y Servicios (CS)	45
Industrial	50
Otros no especificados (debiendo buscar la similitud con los conceptos de ésta misma tabla)	De 40 a 50

Ingreso anual estimado por este rubro \$0.00

6. Por concepto de costo administrativo por resellado de planos para autorización de estudios de Impacto Vial presentado, independientemente del resultado del mismo, el cual deberá cubrirse al ingreso de la solicitud, y no será devuelto en caso de observaciones, ni se tomará a cuenta para cubrir una actualización del mismo, se causará y pagará:



mismo, se causará y pagará:

TIPO	UMA
Habitacional, independientemente de su Densidad	40
Comercio y Servicios (CS)	45
Industrial	50
Otros no especificados (debiendo buscar la similitud con los conceptos de ésta misma tabla)	De 40 a 50

Ingreso anual estimado por este rubro \$0.00

7. Por concepto de costo administrativo por revisión y/o autorización estudio de maniobras y áreas de estacionamiento, se causará y pagará: 15 UMA.

Ingreso anual estimado por este rubro \$0.00

Ingreso anual estimado por esta fracción \$28,000.00

XI. Otros Derechos en materia de Desarrollo Urbano:

1. Por Supervisión de Obras de Urbanización en Fraccionamientos, Unidades Condominiales o Condominios, de acuerdo a lo dispuesto en el artículo 163 del Código Urbano del Estado de Querétaro vigente, se causará y pagará el 1.50 % aplicado al presupuesto de la obra.

Ingreso anual estimado por este rubro \$150,000.00

2. Por la emisión de Visto Bueno de Reglamento de Construcción Interno de fraccionamiento, se causará y pagará: 160 UMA.

Ingreso anual estimado por este rubro \$0.00

3. Por otros dictámenes y vistos buenos que la dependencia considere pertinentes y no se encuentren contemplados dentro de la presente ley de ingresos, se causará y pagará: 160 UMA.

Ingreso anual estimado por este rubro \$0.00

Ingreso anual estimado por esta fracción \$150,000.00

XII. Por los permisos relacionados a la subdivisión y fusión de predios.

1. Por revisión de proyectos para subdivisión o fusión de predios, se cobrará: 3.00 UMA por cada fracción presentada en el proyecto de subdivisión o fusión, se exceptuará el resto del predio.

Ingreso anual estimado por este rubro \$50,000.00

2. Por la autorización de fusión, división o subdivisión de bienes inmuebles de cualquier tipo, se cobrará de acuerdo a la siguiente tabla por cada una de las fracciones resultantes, exceptuando el resto del predio:

TIPO	UMA POR FRACCIÓN (EXCEPTUANDO EL RESTO DEL PREDIO)
Habitacional Mixto (sin importar su densidad)	20.00
Comercial y de Servicios (sin importar su densidad)	35.00
Industrial	40.00
Otros usos no especificados	40.00

Ingreso anual estimado por este rubro \$200,000.00

3. Por la rectificación de medidas y/o superficies de autorización de fusión o subdivisión, sin alterar el número de fracciones, se causará y pagará: 15 UMA.

Ingreso anual estimado por este rubro \$5,000.00

4. Por la cancelación de los trámites de Subdivisión o Fusión, se causará y pagará: 17 UMA.

Ingreso anual estimado por este rubro \$0.00

Ingreso anual estimado por esta fracción \$255,000.00

XIII. Por los dictámenes, autorizaciones, vistos buenos, opiniones técnicas emitidos, en materia del Medio Ambiente, se causará y pagará:

1. Por los Vistos Buenos emitidos por primera vez se causará y pagará:

USO	UMA
Residencial	20.00
Media	15.00
Popular	10.00
Equipamiento básico, medio y regional	0.00
Campestre	22.00
Agroindustria	80.00
Comercial y de Servicios Tipo 1	50.00



USO	UMA
Comercial y de Servicios Tipo 2	70.00
Industrial Tipo 1	60.00
Industrial Tipo 2	80.00
Otros	20.00

Ingreso anual estimado por este rubro \$0.00

2. Por las opiniones técnicas y/o dictámenes, se causará y pagará:

USO	UMA
Residencial	7.50
Media	5.50
Popular	4.75
Equipamiento básico, medio y regional	0.00
Campestre	8.00
Agroindustria	27.30
Comercial y de Servicios Tipo 1	17.75
Comercial y de Servicios Tipo 2	27.30
Industrial Tipo 1	18.50
Industrial Tipo 2	28.00
Otros	20.00

Ingreso anual estimado por este rubro \$0.00

3. Por el refrendo o ratificación de los Vistos Buenos, se causará y pagará:

USO	UMA
Residencial	5.60
Media	4.00
Popular	2.70
Equipamiento básico, medio y regional	0.00
Campestre	6.00
Agroindustria	21.00
Comercial y de Servicios Tipo 1	13.20
Comercial y de Servicios Tipo 2	21.15
Industrial Tipo 1	14.00
Industrial Tipo 2	22.00
Otros	7.50

La renovación solo aplicará si se solicita con 30 días anteriores al vencimiento de la vigencia del referido visto bueno. De no realizarlo dentro de este periodo, se realizará como tramite nuevo

Ingreso anual estimado por este rubro \$0.00

4. Por el refrendo o ratificación de las opiniones técnicas y/o dictámenes, se causará y pagará:

USO	UMA
Residencial	2.70
Media	2.00
Popular	1.30
Equipamiento básico, medio y regional	0.00
Campestre	2.70
Agroindustria	10.00
Comercial y de Servicios Tipo 1	5.50
Comercial y de Servicios Tipo 2	9.50
Industrial Tipo 1	6.00
Industrial Tipo 2	10.00
Otros	3.00

La renovación solo aplicará si se solicita con 30 días anteriores al vencimiento de la vigencia del anterior dictamen, autorización u opinión técnica. De no realizarlo dentro de este periodo, se realizará como tramite nuevo.

Ingreso anual estimado por este rubro \$0.00

5. La recepción del trámite de nuevo ingreso y/o renovación para obtener Vistos Buenos Ecológicos, Formularios de Inducción, Opiniones Técnicas y/o dictámenes, causará y pagará independientemente del resultado de la misma: 2.00 UMA, de ser favorable el equivalente de este monto se tomará a cuenta para la expedición del mismo.

Ingreso anual estimado por este rubro \$0.00

6. La compensación física será aplicable cuando se trate de despalle, limpieza y desmonte de terrenos, o derribo de individuos arbóreos, en casos de traslado y reubicación, la compensación deberá quedar condicionada a que el promovente compruebe la supervivencia del o los ejemplares y en caso de que no sobrevivan, tendrá que cumplir con la compensación previo a la liberación. La compensación física se hará de acuerdo a la Tabla descrita en este rubro. Equivalencia para la



compensación física de vegetación según categoría por cada ejemplar arbóreo o arbustivo afectado, de acuerdo a la Norma Técnica Estatal Vigente:

TIPO DE VEGETACIÓN	CARACTERÍSTICAS	COMPENSACIÓN FÍSICA (NO. DE ÁRBOLES A ESTABLECER)
Arbustiva leñosa, semileñosa o suculenta	Desde 1.5 M de talla	3 ejemplares de al menos 1.5 metros de talla
Arbórea	Desde 1.5 M y hasta 3 M de talla Mayor a 3 M de talla	3 ejemplares mayores a 2.0 metros de talla 5 mayores a 2.5 metros de talla
Vegetación arbórea o arbustiva	Menor a 1.5 M de talla se considerará	2 ejemplares de la misma especie afectada (o una especie nativa si la afectada no lo fuera) con al menos 1.0 metro de talla por cada cuatro metros cuadrados afectados o menos y en forma adicional a la que corresponda por la compensación por ejemplares arbóreos o arbustivos mayores de 1.5 metros en el mismo terreno

Para efectos de la tabla anterior, la talla se considera medida a partir del suelo o, en su caso a partir del cuello de la raíz. Las especies permitidas para la restitución de ejemplares como medida de compensación, serán determinadas por la Secretaría de Desarrollo Urbano y Medio Ambiente del Municipio de Huimilpan, Qro.; para lo cual se podrá considerar la propuesta del promovente, contenida en el Documento Técnico Justificativo.

Ingreso anual estimado por este rubro \$0.00

7. El monto económico resultante de las compensaciones ambientales será destinado al Fondo Ambiental Municipal, dicho recurso será destinado única y exclusivamente para el fomento de programas ambientales municipales, en términos de las disposiciones legales aplicables.

Ingreso anual estimado por este rubro \$0.00

8. La recepción del trámite de factibilidad de tala y/o reubicación y/o poda de especies arbóreas de espacios privados, causará y pagará independientemente del resultado de la misma: 2.00 UMA de ser favorable el equivalente de este monto se tomará a cuenta para la expedición del mismo.

Ingreso anual estimado por este rubro \$0.00

9. Por la visita de inspección practicada por personal del área de Medio Ambiente, a solicitud del ciudadano, se causará y pagará: 4.00 UMA.

Ingreso anual estimado por este rubro \$0.00

10. Por copia del Programa de Ordenamiento Ecológico Local del Municipio de Huimilpan, Qro., se causará y pagará: 10.00 UMA.

Ingreso anual estimado por este rubro \$0.00

11. Por concepto de expedición de planos con estrategias del instrumento en formato digital establecido en el área de Medio Ambiente, se causará y pagará: 18.00 UMA.

Ingreso anual estimado por este rubro \$0.00

Ingreso anual estimado por esta fracción \$0.00

12. Por el Dictamen Técnico Ambiental en solicitudes de Cambio de Uso de Suelo, para predios que excedan los 100 M2, se causará y pagará por metro cuadrado de acuerdo a la siguiente tabla:

USO UMA	USO UMA
Aprovechamiento Sustentable	0.04
Restauración	0.07
Protección	0.07
Conservación	0.07
Urbana	0.01

Ingreso anual estimado por este rubro \$0.00

13. Por la Autorización de Limpieza de Terreno en la que se incluya sólo el retiro de residuos sólidos urbanos, maleza, pastos o hierbas, se causará y pagará de acuerdo a lo establecido en la siguiente tabla:

USO	UMA
Residencial	0.04
Media	0.02
Popular	0.01
Campestre	0.04
Agroindustria	0.04
Comercial y de Servicios Tipo 1	0.03
Comercial y de Servicios Tipo 2	0.05
Industrial Tipo 1	0.04
Industrial Tipo 2	0.06

Ingreso anual estimado por este rubro \$0.00

14. Para el caso de Limpieza de Terreno que incluya derribo, poda o reubicación de arbolado o arbusto, leñoso o craso, se deberá pagar lo correspondiente al numeral 6, resultante del manejo pretendido de la vegetación.

Ingreso anual estimado por este rubro \$0.00



15. Por la Autorización de Poda de vegetación municipal, se causará y pagará conforme a la siguiente tabla:

NÚMERO DE ÁRBOLES	UMA
1 a 5	1
6 a 15	2
16 a 30	3
31 a 50	4
51 a 100	5
101 a 200	10
201 en adelante	15

Ingreso anual estimado por este rubro \$0.00

16. Por la Autorización de Reubicación de vegetación municipal, se causará y pagará conforme a la siguiente tabla:

NÚMERO DE ÁRBOLES	UMA
1 a 5	3
6 a 15	5
16 a 30	20
31 a 50	30
51 a 100	40
101 a 200	50
201 en adelante	200

Ingreso anual estimado por este rubro \$0.00

17. Por la Autorización de Derribo de vegetación municipal, se causará y pagará conforme a la siguiente tabla:

NÚMERO DE ÁRBOLES	UMA
1 a 5	2
6 a 15	4
16 a 30	6
31 a 50	8
51 a 100	10
101 a 200	15
201 en adelante	20

Ingreso anual estimado por este rubro \$0.00

18. Por la autorización de derribo o extracción (cuando el objetivo no sea trasplantar) exclusivamente de cactáceas menores a 50 centímetros, se causará y pagará la compensación física de árboles, conforme a la siguiente tabla:

USO	COMPENSACIÓN POR INDIVIDUO
Residencial	5
Media	1
Popular	1
Equipamiento básico, medio y regional	3
Campestre	5
Agroindustria	5
Comercial y de Servicios Tipo 1	1
Comercial y de Servicios Tipo 2	3
Industrial Tipo 1	3
Industrial Tipo 2	5
Otros	2

Ingreso anual estimado por este rubro \$0.00

19. Regularización por limpieza de terreno, poda o derribo de vegetación municipal, se causará y pagarán dos tantos de lo estipulado en el numeral correspondiente.

Ingreso anual estimado por este rubro \$0.00

20. Licencia Ambiental Municipal para giros de comercio y Servicios, se causará y pagará:

RAMO	SECTOR	UMA
ALIMENTOS	Comercio y/o servicio para venta de alimentos de hasta 120 metros cuadrados	3
	Restaurantes (de más de 120 metros cuadrados)	10
	Panaderías y pastelerías	3
	Tortillerías y molinos de nixtamal	3
	Toda clase de establecimientos fijos o móviles que expendan, procesen, produzcan o comercialicen alimentos o bebidas al público que no se encuentre en las categorías descritas con anterioridad	8



	Purificación de agua embotellada y de autoservicio	3
	Comercio al por menor en supermercados.	10
	Tiendas de autoservicio y tiendas de conveniencia	10
	Comercio al por menor en minisúper y tiendas departamentales	10
	Tiendas y misceláneas	3
DESCANSO Y RECREATIVO	Edición y difusión de contenido exclusivamente a través de internet y servicios de búsqueda en la red (Cibercafé)	3
	Centros nocturnos, antros y similares	10
	Bares, cantinas y similares	10
	Servicios de alojamiento temporal y de preparación de alimentos y bebidas	10
	Baños, balnearios e instalaciones o clubes deportivos	10
CONSTRUCCIÓN	Ferreterías y tlapalerías	4
	Por el servicio de venta de materiales de construcción (arena, grava, varilla, cemento, cal, tabique y bovedilla)	4
SERVICIOS PERSONALES	Hornos crematorios de los panteones y servicios funerarios, así como sus instalaciones	6
	Salones de belleza, peluquerías y estéticas	3
	Salas de gimnasia y gimnasios	6
	Tintorerías	6
	Clinicas y estéticas veterinarias	6
	Alquiler sin intermediación de salones para fiestas y convenciones	8
AUTOMOTRIZ	Los servicios prestados en talleres automotrices: mecánico, hojalatería y pintura, suspensiones, rectificación de motores, reparación de carburadores, cambio de aceite, clutch y frenos, reparación de mofes, mantenimiento de maquinaria pesada, transmisiones automáticas, reparación de radiadores, alineación y balanceo.	10
OTROS	Criaderos de animales de cualquier tipo.	10
	Rastros y los servicios de sus instalaciones.	10
	Las demás fuentes fijas que funcionen como establecimientos comerciales o de servicios al público, en los que emitan olores, gases o partículas sólidas o líquidas a la atmósfera.	8

En giros o actividades que no estén descritos en la tabla anterior, se causará y pagará: 10.00 UMA.

Ingreso anual estimado por este rubro \$0.00

Ingreso anual estimado por esta fracción \$0.00

XIV. Por los servicios de vigilancia, inspección y control necesarios para la ejecución de obras, se retendrá el 2.5% sobre el importe de cada estimación de trabajo.

Ingreso anual estimado por esta fracción \$500,000.00

Ingreso anual estimado por este artículo \$12,209,500.00

Artículo 25. Por el Servicio de Agua Potable, Alcantarillado y Saneamiento, se causará y pagará:

- I. Por el Servicio de Agua potable, Alcantarillado y Saneamiento, los derechos o contraprestaciones fiscales, cualquiera que sea su denominación con que se identifiquen, aplicando las tarifas que establezca la Comisión Estatal de Aguas, conforme a la Ley que Regula la prestación de los Servicios de Agua potable, Alcantarillado y Saneamiento del Estado de Querétaro, para lo cual los contribuyentes deberán además cumplir con todos y cada uno de los lineamientos técnicos que exija la citada Comisión, lo cual también será aplicable en las conexiones a los servicios mencionados en el Municipio de Huimilpan, Qro.

Ingreso anual estimado por esta fracción \$0.00

Ingreso anual estimado por este artículo \$0.00

Artículo 26. El Derecho por la prestación del Servicio de Alumbrado Público se causará y pagará con base en lo siguiente:

Es objeto de este Derecho, la prestación del Servicio de Alumbrado Público, entendiéndose por éste, el servicio que el Municipio de Huimilpan, Qro., brinda en calles, plazas, jardines, vialidades y otros lugares de uso común.

Son sujetos obligados al pago del Derecho de Alumbrado Público, las personas físicas y morales, propietarias o poseedoras de predios ubicados dentro del territorio del Municipio de Huimilpan, Qro., que se beneficien de la prestación del servicio de alumbrado público.

Este Derecho se pagará conforme a una cuota, que se determinará sobre el costo anual actualizado del Servicio de Alumbrado Público, el cual se integra de la suma de la totalidad de las erogaciones efectuadas por el Municipio de Huimilpan, Qro., durante el periodo comprendido entre octubre de 2023 y septiembre de 2024, por los siguientes conceptos:

- a) El gasto realizado por el Municipio de Huimilpan, Qro., para la prestación del Servicio de Alumbrado Público, incluyendo el relativo a la ampliación, instalación, reparación, limpieza y mantenimiento del alumbrado público y luminarias.
- b) El importe a cargo del Municipio de Huimilpan, Qro., por consumo de energía de las redes de alumbrado público.

El monto correspondiente a la suma de las erogaciones antes mencionadas, será actualizada mediante la aplicación de un factor de actualización que se obtendrá para el ejercicio fiscal 2025, dividiendo el Índice Nacional de Precios al Consumidor del mes de septiembre de 2024 con respecto al Índice Nacional de Precios al Consumidor correspondiente al mes de octubre de 2023.



El costo anual actualizado del servicio de alumbrado público se dividirá entre el número de sujetos obligados al pago de este Derecho. El importe que se obtenga se dividirá entre 12 y el resultado de esta operación será la cuota mensual a pagar.

El resultado del cálculo obtenido se dividirá entre el Factor de Ajuste Energético, mismo que se obtiene del promedio de los últimos 36 meses, de la inflación anual al mes de septiembre del año en que se realiza el cálculo. La inflación anual corresponde a la variación del Índice Nacional de Precios al Productor del sector de generación, transmisión y distribución de energía eléctrica, suministro de agua y de gas por ductos al consumidor final, contenido en el Índice de Mercancías y Servicios Finales, por origen publicado por el Instituto Nacional de Estadística y Geografía o cualquier indicador que en su momento lo sustituya.

Lo anterior, conforme a la siguiente fórmula:

$$DAP = \frac{1}{12} \cdot \frac{(FCFE + GD + FAAE) * 0 \frac{INPC_{septiembre^{*+**}4}}{INPC_{octubre^{*+*/}6}}}{NU} / FAE$$

Donde:

DAP: cuota mensual del derecho de alumbrado público para el ejercicio 2025

FCFE: El importe anual a cargo del Municipio de Huimilpan, Qro., por consumo de energía eléctrica de las redes de alumbrado público de este último, durante el periodo comprendido entre octubre de 2023 y septiembre de 2024

GD: El gasto anual realizado por el Municipio de Huimilpan, Qro., para la prestación del servicio de alumbrado público, durante el periodo comprendido entre octubre de 2023 a septiembre de 2024.

FAAE: Factor de ajuste en Ahorro Energético. Nueva facturación hipotética basado en nuevas tecnologías.

INPC: Índice Nacional de Precios al Consumidor dado a conocer por el Instituto Nacional de Estadística y Geografía.

NU: Número de personas físicas y morales propietarias o poseedoras de predios ubicados en el territorio del Municipio de Huimilpan, Qro., del ejercicio fiscal 2023 que se benefician de la prestación del servicio de alumbrado público.

FAE = Es el factor de Ajuste Energético aplicable a la tarifa del derecho de alumbrado público para el año 2025.

$$AP = \frac{CasaHabitación_i + Negocio_j + Industria_k}{\sum C_t}$$

Donde:

AP = es la afijación proporcional por tipo de contribuyente

$$FAE_t = \frac{1}{36} \text{ O R } \frac{INPP_{i-0}^{34}}{INPP_{i-0-/*}^{05/}} - 1T * AP$$

Donde:

INPPi = Es el Índice Nacional de Precios al Productor del sector de generación, transmisión y distribución de energía eléctrica, suministro de agua y de gas por ductos al consumidor final contenido en el Índice de Mercancías y Servicios Finales, por origen correspondiente, publicado por el Instituto Nacional de Estadística y Geografía del mes.

Ingreso anual estimado por este artículo \$3,300,000.00

Artículo 27. Por los servicios prestados por el Registro Civil del Estado, a través del Registro Civil del Municipio, se causarán y se causarán los siguientes derechos, de acuerdo a las tarifas que se detallan a continuación:

I. Servicios ordinarios y extraordinarios incluyendo la expedición de acta

CONCEPTO	UMA
Asentamiento de reconocimiento de hijos:	
En oficialía en días y horas hábiles	0.875
En oficialía en días u horas inhábiles	2.625
A domicilio en día y horas hábiles	5.25



	A domicilio en día u horas inhábiles	8.75
Celebración y acta de matrimonio en oficialía:		
	En día y hora hábil matutino	12.04
	En día y hora hábil vespertino	14.45
	En sábado matutino	24.09
Celebración y acta de matrimonio a domicilio:		
	En día y hora hábil matutino	33.73
	En día y hora hábil vespertino	42.92
	En día hábil y hora inhábil vespertino	29.45
	En sábado o domingo	53.01
Celebración y acta de matrimonio colectivo en campaña, por cada pareja		
		1.92
Procedimiento y acta de divorcio administrativo		
		78.76
Asentamiento de actas de divorcio judicial		
		11.56
Asentamiento de actas de defunción:		
	En día hábil	1.60
	En día inhábil	1.60
	De recién nacido muerto	1.60
Inscripción de ejecutoria que declara: Incapacidad legal para administrar bienes, ausencia, presunción de muerte o tutela de incapacitados		
		4.51
Constancia de inexistencia de acta		
		1.92
Inscripción de actas levantadas en el extranjero		
		6.74
Copias certificadas de cualquier acta		
		0.875
De otro Estado convenido. La tarifa será independientemente de los cobros que haga la autoridad que la expide y del envío según convenio o disposición correspondiente		
		2.54
Por la verificación y validación de información para los distintos trámites ante el Registro Civil		
		1.17
Constancia de denuncia de nonato según Artículo 325 del Código Civil del Estado de Querétaro		
		4.43
Anotación marginal de sentencia judicial		
		1.84

Ingreso anual estimado por esta fracción \$500,000.00

II. Certificaciones:

CONCEPTO	UMA
Por copia certificada de cualquier acta ordinaria	1.25
Por copia certificada de cualquier acta urgente	1.90
De otro estado convenido, la tarifa será independiente de los cobros	2.54
Por certificación de firmas por hoja	1.35
Por copia certificada de cualquier acta ordinaria en jornadas comunitarias y/o, personas en situación vulnerable de acuerdo a estudio socioeconómico, en oficinas del registro civil	0.50
Copia certificada de personas con discapacidad, adultos mayores, niños y niñas institucionalizadas, personas con sus usos y costumbres y libre determinación de autoidentificarse.	0.00

Ingreso anual estimado por esta fracción \$1,050,000.00

Ingreso anual estimado por este artículo \$1,550,000.00

Artículo 28. Por los servicios prestados por la Dependencia Encargada de la Seguridad Pública Municipal, se causará y pagará:

- I. Por la contratación y servicio de vigilancia: 3.71 UMA, por cada elemento de la corporación que intervenga.

Ingreso anual estimado por esta fracción \$0.00

II. Otros Servicios:

1. Por la emisión de Visto Bueno para establecimientos considerados como de bajo riesgo:

CONCEPTO	UMA
Menor a 50 M2	2.00
De 51 a 100 M2	3.00
De 101 M2 en adelante	5.00

Ingreso anual estimado por este rubro \$100,000.00

2. Por la emisión de Visto Bueno para establecimientos considerados como de medio riesgo:

CONCEPTO	UMA
Menor a 50 M2	7.00
De 51 a 100 M2	8.00
De 101 M2 en adelante	10.00

Ingreso anual estimado por este rubro \$200,000.00

3. Por la emisión de Visto Bueno para establecimientos considerados como de alto riesgo:

CONCEPTO	UMA
----------	-----



Menor a 50 M2	25.00
De 51 a 100 M2	30.00
De 101 a 500 M2	35.00
De 501 M2 en adelante	50.00

Ingreso anual estimado por este rubro \$350,000.00

4. Por la emisión de Visto Bueno para el rubro de eventos masivos en base aforo:

CONCEPTO	UMA
1 a 50 personas	10.00
De 51 a 100 personas	15.00
De 101 en adelante personas	20.00

Ingreso anual estimado por este rubro \$100,000.00

5. Por la emisión de Informe de visita de inspección a que se refiere el artículo 34 del Reglamento Municipal para el Almacenaje, Venta, Porteo y Consumo de Bebidas Alcohólicas de Huimilpan, Qro.: 25 UMA.

Ingreso anual estimado por este rubro \$70,000.00

6. Por la emisión de Visto Bueno para la quema de pirotecnia:

CONCEPTO	UMA
Menor de 10 kg	12.00
Mayor de 10 Kg	20.00

Ingreso anual estimado por este rubro \$20,000.00

7. Impartición de cursos en materia de protección civil: 50.00 UMA.

Ingreso anual estimado por este rubro \$0.00

8. Opinión Técnica para Fiestas Patronales: 5.00 UMA.

Ingreso anual estimado por este rubro \$0.00

9. Traslados particulares en unidad ambulancia: 7.00 UMA.

Ingreso anual estimado por este rubro \$0.00

10. Impartición de capacitación a comerciantes en medidas de seguridad de Protección Civil: 1.00 UMA.

Ingreso anual estimado por este rubro \$0.00

11. Dictamen técnico para la colocación de reductores de velocidad: 15.00 UMA.

Ingreso anual estimado por este rubro \$0.00

12. Por calificación para la liberación de vehículos: 5.00 UMA.

Ingreso anual estimado por este rubro \$0.00

13. Por servicios de vialidad por competencias deportivas celebradas dentro de la jurisdicción municipal: 7.50 UMA.

Ingreso anual estimado por este rubro \$0.00

Ingreso anual estimado por esta fracción \$840,000.00

Ingreso anual estimado por este artículo \$840,000.00

Artículo 29. Por los servicios prestados por la Dependencia Encargada de los Servicios Públicos Municipales, se causarán y pagarán por los siguientes conceptos:

- I. Por arreglo, conservación y mantenimiento de la vía pública, en función de los costos que se originen en cada caso particular.

1. Por derribo de árboles en predio particulares: 12.53 UMA

Ingreso anual estimado por este rubro \$2,500.00

2. Por los demás servicios prestados por la dependencia de acuerdo a estudio previo y a tarifa concertada: 5.00 UMA

Ingreso anual estimado por este rubro \$0.00

Ingreso anual estimado por esta fracción \$2,500.00

- II. Por arreglo de predios baldíos, por metro cuadrado: 0.10 UMA.



Ingreso anual estimado por esta fracción \$0.00

- III. Por depositar residuos sólidos en el tiradero municipal o relleno sanitario, causará y pagará: 8.63 UMA por tonelada y la parte proporcional por fracción de ésta.

Ingreso anual estimado por esta fracción \$0.00

- IV. Por recolección domiciliar de basura no doméstica, se causará y pagará:

1. Por el servicio de recolección de residuos sólidos a giros comerciales, tales como: abarroteros, fruterías, florerías etc., que no generen más de 400 kilogramos al mes, realizarán un pago único por concepto de recolección basura no doméstica, el equivalente a: 2.60 UMA, este pago se deberá realizar al llevar a cabo la renovación o expedición de la Licencia Municipal de Funcionamiento.

Ingreso anual estimado por este rubro \$180,000.00

2. Para los comercios que generen a partir de 401 kilogramos por mes, solicitarán ante la dependencia encargada de los Servicios Públicos del Municipio de Huimilpan, Qro., la recolección de basura, de acuerdo a la siguiente tabla:

CONCEPTO	UMA
Por un día de recolección	2.19
Por dos días de recolección	2.72
Por tres días de recolección	3.54
Por cuatro días de recolección	4.60
Por cinco días de recolección	5.98
Por seis días de recolección	7.77

Ingreso anual estimado por este rubro \$0.00

Ingreso anual estimado por esta fracción \$180,000.00

- V. Por otros servicios prestados por la dependencia, causará y pagará:

1. Por desazolve de alcantarillas, drenajes y fosas sépticas en propiedad particular:

TIPO	UMA	
	DESAZOLVE DE FOSA SÉPTICA	DESAZOLVE DE DRENAJE Y/O ALCANTARILLA
Residencial (campestre y rustico)	7.32	5.12
Popular	5.52	4.32
Urbanización Progresiva	8.32	4.42
Institucional	0.00	0.00
Comercial, servicios y otros no especificados	10.12	7.12

Ingreso anual estimado por este rubro \$130,000.00

2. Otros servicios que preste de acuerdo a estudio previo: 7.31 UMA.

Ingreso anual estimado por este rubro \$0.00

Ingreso anual estimado por esta fracción \$130,000.00

- VI. Por el servicio de suministro de agua potable en pipa, se causará y pagará:

1. Viaje de agua potable:

CONCEPTO	UMA POR VIAJE
Casa habitación	8.88
Otros	18.55

Ingreso anual estimado por este rubro \$13,000.00

2. Viaje de agua de bordo:

CONCEPTO	UMA POR VIAJE
Casa habitación	5.22
Otros	13.98

Ingreso anual estimado por este rubro \$0.00

Ingreso anual estimado por esta fracción \$13,000.00

- VII. Por los servicios prestados en el Centro de Atención Animal se causará y pagará:

1. Por la aplicación de vacuna antirrábica, se pagará de acuerdo con la tarifa que establezca el área correspondiente.

Ingreso anual estimado por este rubro \$0.00



2. Por la esterilización de animales, se causará y pagará:

TIPO DE ANIMAL	TALLA	UMA
Macho	Hasta 5 kg.	0.55
	Hasta 10 kg.	1.10
	Hasta 20 kg.	2.20
	Más de 20 kg.	3.30
Hembra	Hasta 5 kg.	3.30
	Hasta 10 kg.	4.86
	Hasta 20 kg.	6.42
	Más de 20 kg.	7.98

Ingreso anual estimado por este rubro \$0.00

3. Por desparasitación:

TALLA	UMA
Hasta 5 kg.	0.55
Hasta 10 kg.	1.10
Hasta 20 kg.	2.20
Hasta 30 kg.	3.30
Más de 30 kg.	4.86

Ingreso anual estimado por este rubro \$0.00

4. Aplicación de ampolletas antipulgas:

ANIMAL/TALLA	UMA
Perro chico	0.55
Perro mediano	1.10
Perro grande	2.20
Gato	0.55

Ingreso anual estimado por este rubro \$0.00

5. Por el servicio de adopción de animales se causará y pagará: 0.50 UMA debiendo cubrir el costo de esterilización.

Ingreso anual estimado por este rubro \$0.00

6. Consulta con medicamento:

CONCEPTO	UMA
Perro o gato chico	1.10
Perro o gato grande	2.20

Ingreso anual estimado por este rubro \$0.00

7. Por eutanasia: 3.50 UMA.

Ingreso anual estimado por este rubro \$0.00

8. Por la aplicación de vacuna triple:

CONCEPTO	UMA
Puppy	1.50
Triple Viral	2.50
Séxtuple	3.50

Ingreso anual estimado por este rubro \$0.00

9. Por resguardo:

CONCEPTO	UMA
Por día de resguardo	1.50
Por día adicional	0.575

Ingreso anual estimado por este rubro \$0.00

Ingreso anual estimado por esta fracción \$0.00



Ingreso anual estimado por este artículo \$325,500.00

Artículo 30. Por los servicios prestados por los panteones municipales, se causará y pagará por lo siguiente:

I. Por los servicios de inhumación:

1. En panteones municipales: 8.36 UMA.

Ingreso anual estimado por este rubro \$140,000.00

2. En panteones particulares: 0.00 UMA.

Ingreso anual estimado por este rubro \$0.00

Ingreso anual estimado por esta fracción \$140,000.00

II. Por los servicios de exhumación:

1. En panteones municipales: 8.99 UMA.

Ingreso anual estimado por este rubro \$45,000.00

2. En panteones particulares: 0.00 UMA.

Ingreso anual estimado por este rubro \$0.00

Ingreso anual estimado por esta fracción \$45,000.00

III. Por el permiso de cremación y de traslado de cadáveres humanos o restos áridos y cenizas: 10.44 UMA.

Ingreso anual estimado por esta fracción \$15,000.00

IV. Por el servicio y/o usufructo de criptas en los panteones municipales, por cada una: 87.29 UMA.

- Refrendo de criptas cada 6 años: 31.79 UMA.

Ingreso anual estimado por esta fracción \$35,000.00

V. Por los servicios funerarios municipales: 0.00 UMA.

Ingreso anual estimado por esta fracción \$0.00

VI. Por el pago de refrendo de inhumación por 6 años: 13.00 UMA.

Ingreso anual estimado por esta fracción \$250,000.00

Ingreso anual estimado por este artículo \$485,000.00

Artículo 31. Por servicios prestados por el Rastro Municipal, se causará y pagará conforme a lo siguiente:

I. Por sacrificio y procesamiento, por cabeza:

CONCEPTO	UMA
Vacuno	0.00
Porcino	0.00
Caprino	0.00
Degüello y procesamiento	0.00

Ingreso anual estimado por esta fracción \$0.00

II. Por sacrificio y procesamiento de aves, que incluyen pelado y escaldado:

CONCEPTO	UMA
Pollos y gallinas de mercado	0.00
Pollos y gallinas supermercado	0.00
Pavos mercado	0.00
Pavos supermercado	0.00
Otras aves	0.00

Ingreso anual estimado por esta fracción \$0.00

III. El sacrificio de ganado en horas extraordinarias, independientemente de los honorarios del veterinario autorizado por la Secretaría de Salud, por cabeza:

CONCEPTO	UMA
Vacunos	0.00
Porcinos	0.00



Caprinos	0.00
Aves	0.00

Ingreso anual estimado por esta fracción \$0.00

- IV. Por la introducción de ganado al rastro, en horas extraordinarias por cabeza:

CONCEPTO	UMA
Vacuno	0.00
Caprino	0.00
Otros sin incluir aves	0.00

Ingreso anual estimado por esta fracción \$0.00

- V. Por el uso de los servicios y utensilios con los que cuenta el rastro municipal:

CONCEPTO	TARIFA
Aqua para lavado de vísceras y cabeza	0.00
Por cazo	0.00

Ingreso anual estimado por esta fracción \$0.00

- VI. Por guarda de ganado no reclamado, por día o fracción:

CONCEPTO	UMA
Vacuno y terneras	0.00
Porcino	0.00
Caprino	0.00
Aves	0.00
Otros animales	0.00

Ingreso anual estimado por esta fracción \$0.00

- VII. El uso de corraletas por actividades de compraventa, originará los siguientes productos, sin incluir ninguna atención:

CONCEPTO	UMA
Vacuno	0.00
Porcino	0.00
Caprino	0.00
Aves	0.00
Otros animales	0.00

Ingreso anual estimado por esta fracción \$0.00

Ingreso anual estimado por este artículo \$0.00

Artículo 32. Por los servicios prestados en mercados municipales se causará y pagará:

- I. Por la asignación de locales en los mercados municipales, según tipo de local: cerrado interior, abierto interior, cerrado exterior, abierto exterior, se causará y pagará: 23.63 UMA.

Ingreso anual estimado por esta fracción \$0.00

- II. Por las cesiones de Derechos realizadas en los mercados municipales, se causará y pagará:

TIPO DE LOCAL	UMA
Tianguis dominical	8.64
Locales	16.07
Formas o extensiones	7.41

Ingreso anual estimado por esta fracción \$0.00

- III. Por los cambios de giros en los locales de mercados municipales, se causará y pagará: 6.17 UMA.

Ingreso anual estimado por esta fracción \$0.00

- IV. Por el servicio de sanitarios en los mercados municipales causará y pagará por persona: 0.10 UMA.

Ingreso anual estimado por esta fracción \$0.00

- V. Por el uso de locales en mercados municipales se causará y pagará: 69.73 UMA.

Ingreso anual estimado por esta fracción \$0.00

Ingreso anual estimado por este artículo \$0.00



Artículo 33. Por los servicios prestados por la Secretaría del Ayuntamiento, se causará y pagará:

- I. Por legalización de firmas de funcionarios, por cada hoja causará y pagará: 1.54 UMA.

Ingreso anual estimado por esta fracción \$0.00

- II. Expedición de copias certificadas de documentos, causará y pagará: 1.25 UMA.

Ingreso anual estimado por este rubro \$0.00

Ingreso anual estimado por esta fracción \$0.00

- III. Por reposición de documento oficial, se causará y pagará por cada hoja: 1.23 UMA.

Ingreso anual estimado por esta fracción \$0.00

- IV. Por expedición de credenciales de identificación, se causará y pagará: 1.40 UMA.

Ingreso anual estimado por esta fracción \$15,000.00

- V. Por expedición de constancias de residencia o de no residencia, se causará y pagará: 1.40 UMA.

Ingreso anual estimado por esta fracción \$25,000.00

- VI. Por la publicación en la Gaceta Municipal, se causará y pagará:

CONCEPTO	UMA
Por palabra	0.14
Por suscripción anual	11.25
Por ejemplar individual	1.13
Por publicación única en periodo extraordinario	0.29

Tratándose de publicaciones por actos jurídicos a favor de la utilidad pública o tramites por regularización de predios, y aquellos en los que se transmita gratuitamente del dominio a favor del Municipio de Huimilpan, Qro., se causará y pagará: 0.01 UMA.

Para efectos del pago por concepto de publicación en la Gaceta Municipal, el plazo será de diez días hábiles contados a partir de la notificación del Acuerdo correspondiente.

Ingreso anual estimado por esta fracción \$500,000.00

- VII. Por la expedición de distintos documentos, no comprendidos en las fracciones anteriores, causará y pagará:

CONCEPTO	UMA
Constancia de solvencia	1.51
Constancia de insolvencia	1.51
Constancia de posesión	1.51
Constancias diversas	1.51
Constancia de identidad	1.51

Ingreso anual estimado por esta fracción \$10,000.00

Ingreso anual estimado por este artículo \$550,000.00

Artículo 34. Por el servicio de Registro de Fierros Quemadores y su renovación, se causará y pagará: 2.59 UMA.

Ingreso anual estimado por este artículo \$0.00

Artículo 35. Por los servicios prestados por otras autoridades municipales:

- I. Por los servicios otorgados por Instituciones Municipales a la comunidad a través de sus diversos talleres de capacitación, se causará y pagará:

CONCEPTO	UMA
Por curso semestral de cualquier materia	9.60
Por curso de verano	2.46

Ingreso anual estimado por esta fracción \$0.00

- II. Por los servicios de mantenimiento y reparación de mobiliario urbano derivado de actos de particulares con responsabilidad para éstos, se causará y pagará de acuerdo a las condiciones que establezca el área correspondiente de la administración municipal.

Ingreso anual estimado por esta fracción \$0.00

- III. Por los servicios prestados por las diversas dependencias municipales relativos al registro en los diferentes Padrones del Municipio, se causará y pagará de acuerdo a la siguiente tabla:



CONCEPTO		UMA
Padrón de Proveedores, registro o refrendo:	a. Personas Físicas	10.00
	b. Persona Moral	14.00
Padrón de Contratistas:	a. Registro en el Padrón de Contratistas	30.00
	b. Refrendo en el Padrón de Contratistas	25.50
	c. Adición de una o dos especialidades en el Padrón de Contratistas	15.00
	d. Reposición	5.00
	e. Renovación extemporánea (posterior al mes de febrero)	35.00
Padrón de Usuarios del Rastro Municipal, registro o refrendo		0.00
Padrón de Usuarios del Relleno Sanitario, registro o refrendo		0.00
Padrón de Boxeadores y Luchadores, registro o refrendo		0.00
Registro a Otros Padrones Similares		0.00

Ingreso anual estimado por esta fracción \$280,000.00

IV. Por los dictámenes emitidos por Protección Civil, Ecología y Medio Ambiente Municipales, se causará y pagará:

1. Dictámenes emitidos por Protección Civil, Ecología y Medio Ambiente municipales:

Concepto	UMA
Habitacional	1.23
Comercial	6.17
Industrial	10.00
otros	11.00

Ingreso anual estimado por este rubro \$25,000.00

2. Dictámenes emitidos por Protección Civil Municipal respecto a obra en construcción:

CONCEPTO	UMA
De 1 a 100 M2	2.00
De 101 a 500 M2	4.00
De 501 a 1,000 M2	6.00
De 1,001 a 2,000 M2	10.00
De 2,001 a 3,000 M2	20.00
Más de 3,000 M2	30.00

Ingreso anual estimado por este rubro \$0.00

Ingreso anual estimado por esta fracción \$25,000.00

V. Por los servicios que preste la Unidad de Transparencia y Acceso a la Información Pública, por concepto de costos de los documentos o materiales utilizados en la reproducción y pago de certificación, con fundamento en el artículo 139, de la Ley de Transparencia y Acceso a la información Pública del Estado de Querétaro y el artículo 44 de la Ley de Protección de Datos Personales en Posesión de Sujetos Obligados del Estado de Querétaro, cuando la información sobrepase las 20 hojas, se causará y pagará:

CONCEPTO	UMA
Copia simple de documentos tamaño carta u oficio, por hoja.	0.015
Certificación de inexistencia.	1.00
Copia certificada de documentos tamaño carta u oficio, por cada hojas.	0.1013
Expedición de copia simple de plano tamaño carta, oficio, doble carta u oficio, o mayores del tamaño doble carta u oficio.	0.61
Expedición de copia certificada de plano tamaño carta, oficio, doble carta u oficio, o mayores del tamaño doble carta u oficio.	3.50
Por proporcionar disco, por cada uno.	0.070
Costo de envío y/o traslado y entrega de información, por cada 40 Km.	2.00

Ingreso anual estimado por esta fracción \$1,000.00

VI. Por otros servicios prestados por la Secretaría de Desarrollo Urbano y Medio Ambiente, se causará y pagará:

1. Tratándose de anuncios de videojuegos, tabaco y bebidas alcohólicas se aplicará adicionalmente, un porcentaje del 50 % al costo de la licencia respectiva.

Ingreso anual estimado para este rubro \$0.00

2. Tratándose de propaganda impresa y repartida personalmente al público en general: 2.47 UMA por día.

Ingreso anual estimado para este rubro \$0.00

3. Para anuncios y promociones publicitarias en las calles realizadas por sonido, por vehículo: 1.27 UMA por día.

Ingreso anual estimado para este rubro \$0.00

4. Por promociones publicitarias realizadas por sonido, en establecimientos comerciales: 1.27 UMA por día.

Ingreso anual estimado para este rubro \$0.00



5. Por promociones publicitarias realizadas por vehículo automotor, en circulación o estacionado, por unidad: 3.96 UMA por día.

Ingreso anual estimado para este rubro \$0.00

6. Por promociones publicitarias realizadas e instaladas en los vehículos de forma auto soportada o similares, por unidad: 1.27 UMA por día.

Ingreso anual estimado para este rubro \$0.00

Ingreso anual estimado por esta fracción \$0.00

VII. Por diversos servicios prestados por la Secretaría de Finanzas, se causará y pagará:

1. Por la visita de inspección, a que se refiere el artículo 34 del Reglamento Municipal para el Almacenaje, Venta, Porteo y Consumo de Bebidas Alcohólicas de Huimilpan, Qro.: 20.00 UMA.

Ingreso anual estimado para este rubro \$0.00

2. Por los servicios en materia de Catastro dentro de su circunscripción territorial: 4.0 UMA.

Ingreso anual estimado para este rubro \$3,000.00

3. Expedición de Constancia de no adeudo: 1.40 UMA.

Ingreso anual estimado para este rubro \$2,000.00

4. Expedición de Constancia sobre recibo oficial de pago de contribuciones o de documentos oficial existente en los archivos de la Secretaría de Finanzas:

CONCEPTO	UMA
Por reposición de documentos en copia certificada	1.40
Por reposición de documento en copia simple	0.32

Ingreso anual estimado para este rubro \$1,000.00

5. Por solicitud de revisión de expediente para determinación de pago de Impuesto Sobre Traslado de Dominio: 1.27 UMA.

Ingreso anual estimado por este rubro \$25,000.00

Ingreso anual estimado por esta fracción \$31,000.00

VIII. Por la obtención de bases de licitación por cada uno de los concursos para obra pública y adquisiciones municipales, por invitación restringida o licitación pública, se causará y pagará: 19.55 UMA.

Ingreso anual estimado por esta fracción \$69,000.00

Ingreso anual estimado por este artículo \$406,000.00

Artículo 36. Cuando no se cubran las Contribuciones que se refieren a Derechos, en la fecha establecida en las disposiciones fiscales, el monto de las mismas se actualizará desde el mes en que se debió hacer el pago y hasta que el mismo se efectúe, apegándose para su cálculo a lo dispuesto en el Código Fiscal del Estado de Querétaro.

Las cantidades actualizadas conservan la naturaleza jurídica que tenían antes de la actualización.

La falta de pago de un crédito fiscal en la fecha o plazo fijado, determinará que el crédito sea exigible a través del procedimiento administrativo de ejecución, establecido en el Código Fiscal de la Federación y en el Código Fiscal del Estado de Querétaro, así como los convenios celebrados por este Municipio en lo que resulte aplicable para el ejercicio fiscal al que se aplica esta Ley, constituyéndose como accesorios de la contribución y participando de su naturaleza los recargos, las sanciones, los gastos de ejecución y la indemnización.

Ingreso anual estimado por este artículo \$0.00

Artículo 37. Derechos no comprendidos en la Ley de Ingresos vigente, causados en ejercicios fiscales anteriores, pendientes de liquidación o pago.

Ingreso anual estimado por este artículo \$0.00

Sección Cuarta
Productos

Artículo 38. Comprende el importe de los ingresos por contraprestaciones por los servicios que preste el Municipio en sus funciones de derecho privado, así como por el uso y aprovechamiento de bienes; originando recursos que significan un aumento del efectivo del sector público, como resultado de sus operaciones normales, sin que provenga de la enajenación de su patrimonio.

- I. Productos, no incluidos en otros conceptos, causará y pagará.

1. Productos derivados del uso y aprovechamiento de bienes no sujetos a Régimen de Dominio Público.

Ingreso anual estimado por rubro \$0.00

2. Enajenación de bienes muebles no sujetos a ser inventariados.

Ingreso anual estimado por rubro \$0.00



3. Accesorios, cuando no se cubran los productos, en la fecha establecida en las disposiciones, el monto de las mismas se actualizará desde el mes en que se debió hacer el pago y hasta que el mismo se efectúe, en los términos del Código Fiscal del Estado de Querétaro como si se tratara de una contribución.

Ingreso anual estimado por rubro \$0.00

4. Otros Productos.

- a) Cuota de recuperación por colocación de lámparas suburbana: 8.55 UMA.

Ingreso anual estimado por inciso \$0.00

- b) Otros Productos que generan ingresos corrientes.

Ingreso anual estimado por inciso \$300,000.00

- c) Por los Productos que se generen derivado de los servicios y tramites de la Secretaría de Desarrollo Agropecuario.

- c.1 Por cuota de recuperación para el vivero municipal por concepto de árboles, causará y pagará:

DESCRIPCIÓN DEL TRÁMITE O SERVICIO	CARACTERÍSTICAS DEL TRÁMITE O SERVICIO	UMA
Árboles para Reforestación	Por cada árbol de medida menor a 25 cm del tamaño de la planta	0.50
	Por cada árbol de medida mayor a 25 cm del tamaño de la planta	1.00
	Por cada árbol en costal mayor a 1 m	1.50

Ingreso anual estimado por subinciso \$0.00

- c.2 Por constancia de productor agropecuario, causará y pagará: 2.00 UMA.

Ingreso anual estimado por subinciso \$0.00

- c.3 Por permiso para traslado de leña dentro de la demarcación territorial del municipio, causará y pagará: 2.00 UMA.

Ingreso anual estimado por subinciso \$0.00

- c.4 Por realización de proyecto arquitectónico y de ingeniería en materia agropecuaria, causará y pagará: 13.00 UMA.

Ingreso anual estimado por subinciso \$0.00

- c.5 Por actualización y revisión de proyecto arquitectónico y de ingeniería en materia agropecuaria, causará y pagará: 10.00 UMA.

Ingreso anual estimado por subinciso \$0.00

Ingreso anual estimado por inciso \$0.00

Ingreso anual estimado por rubro \$300,000.00

5. Productos Financieros.

Ingreso anual estimado por rubro \$2,700,000.00

Ingreso anual estimado por esta fracción \$3,000,000.00

- II. Productos no comprendidos en la Ley de Ingresos vigente, causadas en ejercicios fiscales anteriores, pendientes de liquidación o pago.

Ingreso anual estimado por esta fracción \$0.00

Ingreso anual estimado por este artículo \$3,000,000.00

Sección Quinta Aprovechamientos

Artículo 39. Son Aprovechamientos los ingresos que percibe el Estado en funciones de derecho público distintos de las contribuciones, de los ingresos derivados de financiamiento y de los que obtenga los organismos descentralizados y de las empresas de participación municipal.

- I. Aprovechamientos

1. Ingresos derivados de la Colaboración Fiscal.

- a) Multas federales no fiscales

Ingreso anual estimado por inciso \$0.00

- b) Multas, por la inobservancia a diversas disposiciones establecidas en las Leyes, Reglamentos, Códigos y Convenios aplicables de carácter Estatal o Municipal, se pagarán:

CONCEPTO	FORMA DE COBRO
----------	----------------



1. Multa por omisión de inscripción en el Padrón Catastral	2.00 UMA
2. Multa por omisión del Empadronamiento Municipal de Funcionamiento	Se cobrará tres tantos el importe total de los Derechos del Empadronamiento Municipal de Funcionamiento que debió de haber obtenido
3. Multa por no realizar en tiempo y forma el refrendo anual de la Licencia Municipal de Funcionamiento	Se cobrará dos tantos el importe total de los derechos del Licencia Municipal de Funcionamiento que debió de haber obtenido
4. Multa por no realizar en tiempo y forma la regularización de la obra, cuando ésta presente avance en los trabajos	Se cobrarán dos tantos el importe total de los derechos la Licencia Municipal de Funcionamiento que debió de haber obtenido, con independencia a la que resulte del Procedimiento correspondiente.
5. Multa por no realizar en tiempo y forma la regularización de la obra, cuando ésta ya esté concluida	Se cobrarán dos tantos en habitacional y dos tantos en comercio y/o servicio e industrial en el caso de obras concluidas.
6. Multa por no refrendar en tiempo y forma la licencia de construcción	Se cobrarán los meses transcurridos a partir del término de la vigencia de la misma y el costo por cada mes será el resultado de la división del costo unitario señalado: Costo por M2 de la licencia de construcción según el tipo por el número de M2 de construcción, entre doce, igual al costo por mes
7. Multa por autorizar los Notarios en forma definitiva instrumentos públicos sin cumplir con la obtención de la respectiva constancia de no adeudo del Impuesto y, en su caso, el recibo de pago por el último bimestre si el acto se realiza dentro del plazo del pago	2.00 UMA
8. Multa por la omisión de formulación de avisos de transmisión de propiedad, posesión o cambio de domicilio	2.00 UMA
9. Multa por la formulación extemporánea de avisos de transmisión de propiedad o posesión	1.00 UMA
10. Multa por la falta de declaración de cambio de valor del predio	Multa equivalente a un tanto del Impuesto omitido por la falta de declaración de cambio de valor del predio
11. Multa por el incumplimiento al requerimiento de la autoridad	2.00 UMA
12. Multa cuando no se cubra el pago del Impuesto en los periodos señalados	El equivalente a la actualización y recargos que se generen por la contribución omitida cuando no se cubra el pago del Impuesto en los periodos señalados en esta Ley, misma que no podrá exceder del 100% de dicha contribución
13. Multa cuando se declare en forma dolosa una cantidad menor al valor real del predio, evadiendo el pago correcto del Impuesto	El equivalente hasta en un 50% a la contribución omitida, cuando se declare en forma dolosa una cantidad menor al valor real del predio, evadiendo el pago correcto del Impuesto
14. Infracciones cometidas al artículo 289 del Código Ambiental del Estado de Querétaro	73.00 UMA
15. Multa cuando no se cubra el pago de cualquiera de los contenidos dentro de esta Ley, en los periodos correspondientes	El equivalente a la actualización y recargos que se generen, misma que no podrá exceder del 100% de dichas contribuciones
16. Infracciones cometidas a los ordenamientos ambientales vigentes, causarán y pagarán, en los términos que así disponga la Autoridad ambiental municipal	32.00 UMA
17. Infracciones cometidas a los ordenamientos vigentes en materia de Protección Civil, causarán y pagarán en los términos que disponga la autoridad en dicha materia	Conforme a su normatividad aplicable.
18. Multas impuestas por la Secretaría de Seguridad Pública, en materia de Tránsito Municipal	Multas impuestas por la Secretaría de Seguridad Pública, en materia de Tránsito Municipal
19. Infracciones cometidas al Reglamento de Justicia Administrativa para el Municipio de Huimilpan, Qro., causarán y pagarán en los términos que disponga la Autoridad en dicha materia	Multas impuestas por la Secretaría de Seguridad Pública, en materia de Tránsito Municipal
20. Multa por no realizar en tiempo y forma la solicitud de permiso, cuando se sorprenda en el avance del acto de tala	17.27 UMA
21. Multas derivadas de sanciones impuestas por la Secretaría de Finanzas	Conforme a su normatividad aplicable.
22. Otras	Conforme a su normatividad aplicable.

Multas por trámite en el área de Protección Civil de Visto Bueno de riesgo en establecimientos fuera de los 90 días naturales del año en curso:

RIESGO	MULTA POSTERIOR A LA FECHA	MULTA POR FALTA DE VO.BO. EN EL AÑO FISCAL CORRESPONDIENTE
	UMA	
Bajo	2.00	2.00
Medio	3.00	4.00
Alto	6.00	6.00

Ingreso anual estimado por este inciso \$5,000,000.00

- c) Accesorios, cuando no se cubran los Aprovechamientos, en la fecha establecida en las disposiciones, el monto de las mismas se actualizará desde el mes en que se debió hacer el pago y hasta que el mismo se efectúe, en los términos del Código Fiscal del Estado de Querétaro, como si se tratara de una contribución.

Ingreso anual estimado por inciso \$0.00

- d) Otros Aprovechamientos, se recaudarán de acuerdo a lo siguiente:

d.1 Herencias, legados, donaciones y donativos.

Ingreso anual estimado por este subinciso \$0.00

d.2 Producto de bienes u objetos que legalmente se pueden enajenar.

Ingreso anual estimado por este subinciso \$0.00



d.3 El importe por la venta de basura y desperdicios, así como de los productos aprovechables recogidos por el servicio de limpia o por el servicio del rastro, directamente por el Municipio, de acuerdo al valor de mercado, importes que serán determinados por el área competente en la materia o que preste los bienes o servicios.

Ingreso anual estimado por este subinciso \$0.00

d.4 El arrendamiento de aguas negras y de aguas superficiales, se realizará de acuerdo a estudio técnico.

Ingreso anual estimado por este subinciso \$0.00

d.5 Conexiones y contratos.

Ingreso anual estimado por este subinciso \$0.00

d.6 Las cooperaciones pactadas por contratos de concesiones a particulares pagarán conforme estudio, términos y condiciones que establezca el Ayuntamiento en los convenios respectivos:

Ingreso anual estimado por este subinciso \$0.00

Ingreso anual estimado por inciso \$0.00

e) Resoluciones que emita la Secretaría de Control Interno dentro de los procedimientos administrativos de responsabilidad de su competencia, en los términos que la misma autoridad determine en dicha materia.

Ingreso anual estimado por inciso \$0.00

f) Indemnizaciones.

Ingreso anual estimado por inciso \$0.00

g) Reintegros.

Ingreso anual estimado por inciso \$0.00

h) Aprovechamientos Provenientes de Obras Públicas.

Ingreso anual estimado por inciso \$0.00

i) Ingresos derivados de financiamiento, los que se deriven de convenios con desarrollos inmobiliarios para pago en parcialidades, de obligaciones contraídas con el Municipio, el cual causará y pagará el 9% anual sobre saldos insolutos.

Ingreso anual estimado por inciso \$0.00

Ingreso anual estimado por este rubro \$5,000,000.00

Ingreso anual estimado por esta fracción \$5,000,000.00

II. Aprovechamientos Patrimoniales:

Ingreso anual estimado por esta fracción \$0.00

III. Accesorios de Aprovechamientos; y

Ingreso anual estimado por esta fracción \$0.00

IV. Aprovechamientos no comprendidos en la Ley de Ingresos vigente, causadas en ejercicios fiscales anteriores, pendientes de liquidación o pago.

Ingreso anual estimado por esta fracción \$0.00

V. Otros aprovechamientos

1. Por el servicio de recaudación de los precios, derechos o contraprestaciones fiscales, cualquiera que sea su denominación con que se identifiquen, aplicando las tarifas que establezca la Comisión Estatal de Aguas, conforme a la Ley que Regula la Prestación de los Servicios de Agua Potable, Alcantarillado y Saneamiento del Estado de Querétaro, a favor del citado organismo descentralizado, de conformidad con el convenio de colaboración administrativa que se celebre para esos efectos.

Ingreso anual estimado por este rubro \$0.00

Ingreso anual estimado por esta fracción \$0.00

Ingreso anual estimado por este artículo \$5,000,000.00

**TÍTULO TERCERO
INGRESOS POR LA VENTA DE BIENES Y PRESTACIÓN DE SERVICIOS**



Artículo 40. Por los Ingresos por la Venta de Bienes y Prestación de Servicios de Organismos Descentralizados se causarán y pagarán:

I. Sistema Municipal para el Desarrollo Integral de la Familia.

1. Terapia esporádica en unidad básica de rehabilitación: 0.056 UMA.

Ingreso anual estimado por rubro \$0.00

2. Terapia por sesión en unidad básica de rehabilitación: 0.2302 UMA.

Ingreso anual estimado por rubro \$0.00

3. Atención médica con especialista en unidad básica de rehabilitación: 0.6906 UMA.

Ingreso anual estimado por rubro \$0.00

4. Cuota de Recuperación por Terapia Psicológica: 0.00 UMA.

Ingreso anual estimado por rubro \$0.00

Ingreso anual estimado por esta fracción \$0.00

II. Instituto Municipal de la Juventud.

Ingreso anual estimado por esta fracción \$0.00

III. Instituto Municipal de la Mujer.

Ingreso anual estimado por esta fracción \$0.00

IV. Otros.

Ingreso anual estimado por esta fracción \$0.00

Ingreso anual estimado por este artículo \$0.00

Artículo 41. Por los Ingresos de operación de Entidades Paramunicipales Empresariales, se causará y pagará: 0.00 UMA.

Ingreso anual estimado por este artículo \$0.00

Artículo 42. Por los Ingresos por Venta de Bienes y Servicios producidos en establecimientos del Gobierno Central, se causará y pagará: 0.00 UMA.

Ingreso anual estimado por este artículo \$0.00

**TÍTULO CUARTO
PARTICIPACIONES Y APORTACIONES**

**Sección Primera
Participaciones**

Artículo 43. Las participaciones se distribuirán conforme a lo establecido en la Ley de Coordinación Fiscal y la legislación aplicable.

CONCEPTO	IMPORTE
Fondo General de Participaciones	\$107,214,977.00
Fondo de Fomento Municipal	\$31,915,527.00
Por el Impuesto Especial sobre Producción y Servicios	\$2,476,605.00
Fondo de Fiscalización y Recaudación	\$9,952,097.00
Incentivos a la Venta Final de Gasolinas y Diésel	\$1,450,862.00
Por el Impuesto Federal sobre Tenencia o Uso de Vehículos	\$0.00
Fondo de Compensación del Impuesto Sobre Automóviles Nuevos	\$314,064.00
Incentivos por el Impuesto Sobre Automóviles Nuevos	\$2,546,672.00
Impuesto sobre la Venta de Bienes cuya enajenación se encuentra gravada por la Ley del Impuesto Especial sobre Producción y Servicios	\$397,095.00
Fondo I.S.R.	\$14,666,812.00
Reserva de Contingencia	\$0.00
Otras Participaciones	\$0.00
I.S.R. Incentivos por la enajenación de bienes inmuebles Art. 126	\$641,130.00

Ingreso anual estimado por este artículo \$171,575,841.00

**Sección Segunda
Aportaciones**

Artículo 44. Las Aportaciones que recibirá el Municipio serán las que establezca la Ley de Coordinación Fiscal.

CONCEPTO	IMPORTE
Fondo de Aportación para la Infraestructura Social Municipal	\$36,459,809.00



Fondo de Aportación para el Fortalecimiento de los Municipios y de las Demarcaciones Territoriales del Distrito Federal	\$37,485,444.00
---	-----------------

Ingreso anual estimado por este artículo \$73,945,253.00

**Sección Tercera
Convenios**

Artículo 45. Los ingresos federales por convenios los constituyen los ingresos que se reciban por actividades de administración fiscal que realicen o ejerzan las autoridades fiscales de las entidades o de los municipios cuando así se pacte expresamente con el Gobierno Federal, por conducto de la Secretaría de Hacienda y Crédito Público y/o los gobiernos de las entidades que se hubieran adherido al Sistema Nacional de Coordinación Fiscal, causarán y pagarán:

- I. Ingresos Federales por Convenios.

Ingreso anual estimado por esta fracción \$0.00

- II. Incentivos Derivados de la Colaboración Fiscal.

Ingreso anual estimado por esta fracción \$0.00

- III. Fondos Distintos de Aportaciones.

Ingreso anual estimado por esta fracción \$0.00

Ingreso anual estimado por este artículo \$0.00

**TÍTULO QUINTO
TRANSFERENCIAS, ASIGNACIONES, SUBSIDIOS Y SUBVENCIONES**

Artículo 46. Las Transferencias, Asignaciones, Subsidios y Subvenciones que recibirá el Municipio serán las asignaciones destinadas en forma directa o indirecta a los sectores públicos, privado y externo, organismos y empresas paraestatales, apoyos como parte de su política económica social, de acuerdo a las estrategias y prioridades de desarrollo para el sostenimiento y desempeño de sus actividades:

- I. Transferencias y Asignaciones.

Ingreso anual estimado por esta fracción \$0.00

- II. Subsidios y Subvenciones.

Ingreso anual estimado por esta fracción \$0.00

Ingreso anual estimado por este artículo \$0.00

**TÍTULO SEXTO
INGRESOS DERIVADOS DE FINANCIAMIENTO**

Artículo 47. Son Ingresos derivados de financiamiento, los empréstitos internos o externos que se contraten en términos de legislación en materia de deuda pública del Estado.

- I. Endeudamiento Interno.

Ingreso anual estimado por esta fracción \$0.00

- II. Endeudamiento Externo.

Ingreso anual estimado por esta fracción \$0.00

- III. Financiamiento interno.

Ingreso anual estimado por esta fracción \$0.00

Ingreso anual estimado por este artículo \$0.00

**TÍTULO SÉPTIMO
DISPOSICIONES GENERALES Y ESTÍMULOS FISCALES**

Artículo 48. Para el Ejercicio Fiscal 2025, se establecen las siguientes disposiciones generales y estímulos fiscales:

- I. De las disposiciones administrativas aplicables en el Municipio de Huimilpan, Qro., para el ejercicio fiscal 2025, se establecen las siguientes:

1. En los trámites que se realicen en todas las dependencias municipales y de los cuales los contribuyentes o usuarios de los servicios municipales estén obligados a pagar por los conceptos a los que se refiere esta Ley, se expedirá el comprobante o forma oficial respectiva por parte de la Secretaría de Finanzas, a través de la Dirección de Ingresos.
2. La fecha de vencimiento de los pagos mensuales de Contribuciones será a más tardar el día 17 del mes correspondiente, en caso de que el día 17 sea inhábil, el vencimiento será el día hábil siguiente, a excepción de que las leyes o disposiciones respectivas indiquen expresamente vencimiento diferente.



3. Para poder ser sujeto de aplicación de los beneficios o estímulos fiscales contenidos en el presente ordenamiento legal, se deberá estar al corriente del pago del Impuesto Predial respecto del total de los bienes inmuebles, lo cual se podrá modificar mediante acuerdo administrativo emitido por el Encargado de las finanzas públicas del municipio.
 4. Se entenderá por horas y días hábiles los que señale el Código Fiscal del Estado de Querétaro y la Ley de Procedimientos Administrativos del Estado de Querétaro.
 5. Se faculta al Encargado de las finanzas públicas del municipio para habilitar los días y horas inhábiles, para la práctica de diligencias y cobro de contribuciones.
 6. Cuando no se cubran las Contribuciones, Aprovechamientos y las devoluciones a cargo del Fisco Municipal y no se paguen en la fecha establecida en las disposiciones fiscales, el importe de las mismas se actualizará desde el mes en que se debió hacer el pago y hasta que el mismo se efectúe, apegándose para su cálculo a lo dispuesto en el Código Fiscal del Estado de Querétaro. Las cantidades actualizadas conservan la naturaleza jurídica que tenían antes de la actualización.
 7. Se faculta a las autoridades fiscales municipales para que lleven a cabo la cancelación de los créditos fiscales municipales cuyo cobro les corresponde efectuar, en los casos en que exista imposibilidad práctica y material de cobro. Se considera que existe imposibilidad práctica de cobro, entre otras, cuando los deudores no tengan bienes embargables, el deudor hubiere fallecido o desaparecido sin dejar bienes a su nombre o cuando por sentencia firme hubiere sido declarado en quiebra. Se considera que existe imposibilidad material para efectuar el cobro, cuando exista cambio de situación jurídica tanto del sujeto pasivo como del objeto generador de la contribución.
 8. Se faculta a las autoridades fiscales municipales para que lleven a cabo el cobro de las contribuciones omitidas en un plazo de cinco años de acuerdo a sus facultades de comprobación.
 9. La Dependencia encargada de las finanzas públicas del municipio podrá auxiliarse de terceros, para el ejercicio de las facultades del cobro persuasivo y coactivo.
 10. Para efectos de actualización y determinación de accesorios para las contribuciones no cubiertas en tiempo y forma, el factor resultante de dividir el Índice Nacional de Precios al Consumidor del mes anterior al más reciente del periodo, entre el citado índice correspondiente al mes anterior al más antiguo de dicho periodo, nunca podrá ser inferior a uno. En tal supuesto, se continuará aplicando el último índice inmediato anterior.
 11. En el ejercicio fiscal 2025 para la aplicación de las tarifas de la Ley de Ingresos que estén contenidas dentro de un rango de cobro, será necesario que, en el caso en particular, la dependencia a la que corresponda dicha contribución remita a la Dependencia encargada de las finanzas públicas del municipio, su propuesta justificada respecto al número de UMA que pretenda aplicar, para efectos de su validación y/o visto bueno.
 12. Es requisito indispensable para la obtención de los beneficios fiscales contenidos en el presente ordenamiento y aquellos que resulten aplicables en materia de contribuciones municipales, no haber promovido ni promovieran algún medio de defensa legal ante las autoridades jurisdiccionales o los tribunales administrativos, en materia fiscal y administrativa.
 13. Son competentes para la aplicación de la presente Ley, el Encargado de las finanzas públicas del municipio y el titular de la Dirección de Ingresos.
 14. Se faculta al Encargado de las finanzas públicas del municipio para que, respecto a lo que derive de la presente Ley y en el ejercicio de sus facultades expida los Acuerdos Administrativos necesarios para el manejo de los asuntos financieros y tributarios del Municipio, así como aquellos que tengan por objeto establecer los lineamientos y procesos para optimizar la recaudación municipal, y los que determinen la integración de expedientes fiscales en términos de la presente Ley.
 15. Sin perjuicio del punto anterior, el Encargado de las finanzas públicas del municipio, gozará de las facultades conferidas en la Ley de Hacienda de los Municipios del Estado de Querétaro, y Código Fiscal del Estado de Querétaro, respecto a la aplicación de descuentos en multas y recargos derivados de contribuciones omitidas.
 16. Para el pago de las contribuciones contenidas en el presente ordenamiento mediante cheque nominativo, éste deberá presentarse certificado por la Institución Bancaria emisora.
 17. Para el ejercicio fiscal 2025, se faculta al Encargado de las finanzas públicas del municipio a celebrar convenios de reconocimiento de adeudo y pago en parcialidades con aquellos contribuyentes que, a petición de parte, requieran este tipo de instrumento legal a efecto de cumplir con sus obligaciones tributarias, dejando a criterio de la autoridad llevarlo a cabo mediante fedatario público, o bien, ante la misma, previo análisis del caso en particular y del monto de las contribuciones.
 18. Para el ejercicio fiscal 2025, quedan sin efecto las exenciones relativas a los impuestos municipales derivados de la propiedad inmobiliaria, previstas en las leyes federales o decretos a favor de personas físicas, morales u organismos públicos descentralizados, salvo en lo que se refiere a bienes propiedad de dichos organismos que se consideren del dominio público y así lo acrediten. No aplicará si tales bienes son utilizados por entidades paraestatales o por particulares, bajo cualquier título, para fines administrativos o propósitos distintos a los de su objeto público.
 19. Cuando los contribuyentes falsifiquen, alteren, supriman u oculten documentos públicos o privados, o teniendo la obligación legal de conducirse con verdad en un acto ante la autoridad fiscal, se compruebe que se condujo con falsedad, serán sancionados eliminando el beneficio otorgado y deberán cubrir las diferencias generadas por el impuesto reducido durante el ejercicio fiscal 2025 y/o ejercicios anteriores más accesorios de Ley. Estando la autoridad fiscal en aptitud de extender esta sanción hasta por un periodo de cinco años anteriores, de acuerdo a sus facultades de comprobación previstas en el Código Fiscal del Estado de Querétaro.
 20. Para el ejercicio fiscal 2025, los interesados en la renovación de licencias, permisos, dictámenes, opiniones etc., emitidos conforme a las facultades y atribuciones de las dependencias del municipio; deberán realizar su trámite en el periodo comprendido del 01 de enero al 31 de marzo de 2025. Posterior a esta fecha se harán acreedores a las sanciones que para tales efectos establezcan las disposiciones aplicables, exceptuando aquellos que señalen periodos distintos y que se encuentren en la reglamentación correspondiente.
 21. Se faculta al titular de la Dirección de Ingresos para expedir las Licencias Municipales de Funcionamiento Regulares o Condicionadas, así como permisos; únicamente respecto de los comercios clasificados como de bajo y medio riesgo. Mientras que aquellos de alto riesgo, corresponderán al titular de la Secretaría de Finanzas.
- II. De acuerdo a lo establecido en la Sección Primera del Título Segundo de los Impuestos de la presente Ley, se establecen los siguientes estímulos fiscales:



1. Para el ejercicio fiscal 2025, los inmuebles registrados dentro de la circunscripción del Municipio de Huimilpan, Qro., sujetos a lo dispuesto por el Artículo 14 de la presente Ley, deberán atender a lo siguiente:
 - a) En ningún caso el importe anual a pagar por concepto de Impuesto Predial será menor a 1.40 UMA.
 - b) En ningún caso el importe anual a pagar por concepto de Impuesto Predial podrá ser menor al cubierto en el ejercicio fiscal inmediato anterior.
 - c) Para el ejercicio fiscal 2025 el pago del Impuesto Predial podrá hacerse por anualidad anticipada, teniendo como plazo hasta el término del primer bimestre del año, para la aplicación de las siguientes reducciones: 20% cuando el pago se efectuó durante el mes de enero y 8% cuando el pago se realice durante el mes de febrero.
 - d) Para el ejercicio fiscal 2025, los predios que sufrieron cualquier modificación física, cambio de situación jurídica, actualización administrativa o modificación en el valor del inmueble, durante el ejercicio fiscal inmediato anterior y que por ende se sujeten a lo establecido en el artículo 14 del presente ordenamiento, gozarán de un 25% de descuento una vez aplicadas las tablas progresivas contenidas en el artículo antes citado. Lo anterior sin perjuicio de la aplicación del estímulo establecido en el inciso b) de esta fracción.
 - e) Para el ejercicio fiscal 2025, las personas pensionadas, jubiladas, de tercera edad y/o discapacitadas, pagarán el Impuesto Predial que les corresponda, de acuerdo a los requisitos contemplados en los artículos 24 y 25 de la Ley de Hacienda de los Municipios del Estado de Querétaro, conforme a la siguiente tabla:

VALOR DEL INMUEBLE	ESTÍMULO FISCAL
Hasta \$1,800,000.00	1.50 de UMA
De \$1,800,001.00 en adelante	El 50% del impuesto predial determinado

En el entendido de que deberá cubrirse el Impuesto de forma anualizada y en una sola exhibición, aplicándose la tabla referida en la presente fracción.

- f) Quienes acrediten ser personas adultas mayores o tener discapacidad certificada por una institución de salud pública, o sean cónyuges de los mismos, pagarán lo siguiente por concepto de Impuesto Predial:

2 UMA, quienes cumplan con los requisitos a que se refieren los incisos b) al d) del artículo 24 Ley de Hacienda de los Municipios del Estado de Querétaro; y manifiesten bajo protesta de decir verdad que no reciben ingresos en dinero.

El cincuenta por ciento del total de este Impuesto, quienes cumplan con los requisitos a que se refieren las fracciones a) al d) del artículo 24 de la Ley de Hacienda de los Municipios del Estado de Querétaro.
 - g) Podrá el cónyuge de la persona pensionada, jubilada, de la tercera edad, y/o discapacitada fallecida, solicitar la reducción en el pago del Impuesto Predial, aún y cuando la propiedad se encuentre sujeta a proceso judicial sucesorio testamentario o intestamentario, debiendo reunir los demás requisitos señalados en los artículos 24 y 25 de la Ley de Hacienda de los Municipios del Estado de Querétaro.
 - h) Las personas pensionadas, jubiladas, adultos mayores y/o discapacitados, que en el año inmediato anterior hayan obtenido el beneficio en el pago del Impuesto Predial, podrán refrendarlo en el año 2024, presentándose ante la Secretaría de Finanzas de manera personal, con copia de su identificación oficial vigente y comprobante de domicilio que señale el domicilio del predio sujeto a la contribución, siempre y cuando, continúen cumpliendo con lo establecido artículos 24 y 25 de la Ley de Hacienda de los Municipios del Estado de Querétaro.
2. Para el ejercicio fiscal 2025, los inmuebles registrados dentro de la circunscripción del Municipio de Huimilpan, Qro., sujetos a lo dispuesto por el Artículo 15 de la presente Ley, deberán atender a lo siguiente:
 - a) En las operaciones traslativas de dominio en las que intervengan empresas de nueva creación, que adquieran inmuebles en operación para generar o mantener empleos en el Municipio de Huimilpan, Qro., o que celebren dichas operaciones con empresas ya establecidas en el Municipio de Huimilpan, Qro., en las que adquieran derechos de dominio como parte de su patrimonio y propicien con ello la generación de empleos, se aplicará un descuento de hasta el 80% del Impuesto Sobre Traslado de Dominio, de acuerdo a lo previsto en el artículo 64, fracción II la Ley de Hacienda de los Municipios del Estado de Querétaro, así como, lo que en su caso, se determine mediante acuerdo administrativo.
 - b) Para las operaciones del Impuesto Sobre Traslado de Dominio contempladas en el presente ordenamiento, se concederá una deducción en la base del impuesto para las viviendas de interés social y popular de 7 UMAS elevado al año, únicamente cuando se trate de la primera adquisición de las mismas, previa petición por escrito que se genere ante la Secretaría de Finanzas.

Para acreditar dicho supuesto, la autoridad fiscal podrá ejercer sus facultades de comprobación a efecto de validar que no haya sido sujeto a deducciones por actos traslativos previos por el mismo inmueble; debiendo, el sujeto obligado, cubrir el importe del Impuesto y los accesorios que se generen.

Para los efectos de esta Ley, se considera vivienda de interés social, aquella cuyo valor total no exceda de 15 UMA elevado al año y por vivienda de interés popular, aquella cuyo valor total no exceda 30 UMA elevado al año.
 - c) Para efectos de la actualización prevista en el Artículo 67 de la Ley de Hacienda de los Municipios del Estado de Querétaro, se entenderá como periodo el comprendido de la fecha de operación a la realización del pago del Impuesto Sobre Traslado de Dominio.
 - d) Para el ejercicio fiscal 2025, los contribuyentes que presenten avalúos para el pago del Impuesto sobre Traslado de Dominio con valor referido a ejercicios fiscales anteriores, no serán sujetos de beneficios o estímulos fiscales, en descuentos de los accesorios generados.
 3. Para el ejercicio fiscal 2025 para los inmuebles registrados dentro de la circunscripción del Municipio de Huimilpan, Qro., se establecen las siguientes disposiciones generales y estímulos fiscales:
 - a) Los propietarios o poseedores de bienes inmuebles que sean regularizados por el Programa de Certificación de Derechos Ejidales (PROCEDE), de predios regularizados por la Comisión para la Regularización de la Tenencia de la Tierra (CORETT) actualmente Instituto Nacional del Suelo Sustentable (INSUS), por la Ley para la Regularización de Asentamientos Humanos Irregulares, Predios Urbanos, Predios Rústicos, Predios Familiares y Predios Sociales del Estado de Querétaro; o cualquier otro programa gubernamental autorizado y aprobado por el Ayuntamiento de Huimilpan, Qro.; cuando se trate del primer



registro al padrón catastral causarán y pagarán: 1.40 UMA por concepto de Impuesto Predial, que incluye el ejercicio fiscal en curso, así como los anteriores que se adeuden, sin multas y recargos, siempre y cuando sean a petición de parte, previo a realizar el pago y éste se realice de forma anual en el ejercicio fiscal que transcurre; previa acreditación de encontrarse adheridos a dichos programas.

- b) Las personas que acrediten ser propietarios o poseedores de bienes inmuebles que sean regularizados por programas PROCEDE, INSUS, CORETT, por la Ley para la Regularización de Asentamientos Humanos Irregulares, Predios Urbanos, Predios Rústicos, Predios Familiares y Predios Sociales del Estado de Querétaro, o cualquier otro programa gubernamental autorizado y aprobado por el Ayuntamiento de Huimilpan, Qro.; causarán y pagarán a petición de parte por concepto de Impuesto Sobre Traslado de Dominio: 1.40 UMA; previa acreditación de encontrarse adheridos a dichos programas.
- c) Las personas que acrediten ser propietarios o poseedores de bienes inmuebles que sean regularizados por programas PROCEDE, INSUS, CORETT o con la Ley para la Regularización de Asentamientos Humanos Irregulares, Predios Urbanos, Predios Rústicos, Predios Familiares y Predios Sociales del Estado de Querétaro, o cualquier otro programa gubernamental autorizado y aprobado por el Ayuntamiento de Huimilpan, Qro., causarán y pagarán a petición de parte por Impuesto Sobre Fraccionamientos, Condominios, Fusión, Subdivisión y Relotificación de Predio, por cada uno: 1.40 UMA, previa acreditación de encontrarse adheridos a dichos programas.

III. De acuerdo a lo establecido en la Sección Tercera del Título Segundo de los Derechos de la presente Ley, se establecen los siguientes estímulos fiscales:

1. El trámite de la Licencia Municipal de Funcionamiento, para el ejercicio fiscal 2025, no sufrirá incremento respecto del número de UMA (Unidad de Medida de Actualización), que se aplicaban durante el ejercicio fiscal 2024; en su proceso de alta y refrendo, clasificados como de bajo y medio riesgo. Pudiendo gozar de un descuento de hasta el 10% durante el mes de enero y hasta el 15% por el resto del ejercicio fiscal. Así también en los permisos para los comercios clasificados como de bajo riesgo y medio riesgo.

De igual manera, los trámites emitidos por las dependencias municipales competentes, establecidos como requisitos para el trámite de la Licencia Municipal de Funcionamiento, no sufrirán incremento respecto del número de UMA (Unidad de Medida de Actualización), que se aplicaba durante el ejercicio fiscal 2024. En el entendido de que, lo dispuesto en el presente numeral, aplicará únicamente cuando el trámite a realizar sea la Licencia Municipal de Funcionamiento.

2. Para el ejercicio fiscal 2025 las personas que acrediten ser de la tercera edad que requieran realizar trámites referentes a licencias de funcionamiento municipal, de las cuales sean titulares y refieran bajo protesta de decir verdad que es único establecimiento y su principal fuente de ingreso, a petición de parte, obtendrán en su proceso un descuento de hasta el 50% de descuento.
3. La Secretaría de Finanzas podrá expedir las Licencias de Funcionamiento Municipales Regulares o Condicionadas, así como permisos para los comercios de bajo riesgo, sin los requisitos establecidos por el Código Urbano del Estado de Querétaro y Reglamentos Municipales aplicables en la materia.
4. Para el ejercicio fiscal 2025, no causará y pagará cobro de derecho la expedición de dictámenes y autorizaciones que se requieran en el Proceso de Regularización de Asentamientos Humanos Irregulares a través de INSUS, PROCEDE, SEDESOQ, o por la Ley para la Regularización de Asentamientos Humanos Irregulares, Predios Urbanos, Predios Rústicos, Predios Familiares y Predios Sociales del Estado de Querétaro; es decir, en los siguientes conceptos: de nomenclatura y publicación en la Gaceta Municipal, la expedición de dictámenes de uso de suelo, fusiones, subdivisiones, opiniones técnicas en materia de Desarrollo Urbano, dictamen de análisis de riesgo, entre otros, siempre y cuando sean solicitados por la Dependencia encargada de la Regularización, previa autorización de la Dependencia encargada de las finanzas públicas del municipio.
5. Cuando el Municipio determine la realización del convenio con la compañía o empresa suministradora del servicio de energía eléctrica, en el cobro a que hace referencia el artículo 26 de la presente Ley, aplicarán los estímulos fiscales que se publicarán a más tardar en el mes de enero de ejercicio fiscal correspondiente.
6. Por los servicios que presta el Registro Civil, contemplados en el artículo 27 del presente Ordenamiento, las personas físicas que expresamente lo soliciten y acrediten su imposibilidad de pago, obtendrán hasta una reducción del 70% de las tarifas establecidas, para lo cual se integrará el expediente de la solicitud y el superior jerárquico de la dependencia propondrá al Secretario Particular y/o al Encargado de las finanzas públicas del municipio, el porcentaje de descuento para su validación.
7. Por los servicios públicos municipales y panteones, las personas físicas que expresamente lo soliciten y acrediten su imposibilidad de pago obtendrán hasta una reducción del 70% de las tarifas establecidas en el artículo 30 de esta Ley, para lo cual se integrará el expediente de la solicitud y el superior jerárquico de la dependencia propondrá al Secretario Particular y/o al Encargado de las finanzas públicas del municipio, el porcentaje de descuento para su validación.
8. Por los servicios prestados por la Secretaría del Ayuntamiento, las personas físicas, que acrediten su imposibilidad de pago, obtendrán una reducción hasta del 70% respecto de las tarifas establecidas en el artículo 33 de esta Ley, para lo cual se integrará el expediente de la solicitud y el superior jerárquico de la dependencia propondrá al Secretario Particular y/o al Encargado de las finanzas públicas del municipio, el porcentaje de descuento para su validación.
9. El importe de las Contribuciones derivadas de los trámites relativos a los programas de fomento a la vivienda social, de infraestructura, regularización territorial y similares aprobados por el Ayuntamiento, gozarán de la reducción que mediante Acuerdo del ayuntamiento se autorice.

Artículo 49. Para los efectos de la presente Ley, se entenderá por:

- I. **Accesorios:** Ingresos que recibe el Gobierno Municipal por concepto de multas, recargos, sanciones, gastos de ejecución e indemnización; todos ellos asociados a la omisión o incumplimiento en el pago de las contribuciones o los que se apliquen en relación con Aprovechamientos; y que, por tanto, participan de la naturaleza de ambos.
- II. **Administración Pública Municipal:** Se conforma por las administraciones pública centralizada y pública paramunicipal, consignadas en la Ley Orgánica Municipal del Estado de Querétaro, es por tanto el conjunto de órganos que auxilian al Presidente Municipal en la realización de sus funciones administrativas; dicha administración pública podrá ser centralizada, desconcentrada y paramunicipal, conforme al reglamento correspondiente de cada municipio, en el cual se distribuirán las competencias de las dependencias y entidades que la integren.
- III. **Aplicará:** Para aquellos supuestos en donde el presente Ordenamiento señale dicha acción, se entenderá por dicho término a la operación matemática de multiplicación.
- IV. **Aportaciones Federales:** Son los recursos que la Federación transfiere a las haciendas públicas de los Estados, Distrito Federal, y en su caso, de los Municipios, a través del Ramo 33, condicionando su gasto a la consecución y cumplimiento de los objetivos que para cada tipo de aportación establece esta Ley, para los Fondos siguientes:

Fondo de Aportaciones para la Infraestructura Social (FAIS);



Fondo de Aportaciones para el Fortalecimiento de los Municipios y de las Demarcaciones Territoriales del Distrito Federal (FORTAMUNDF);

Fondo de Aportaciones para el Fortalecimiento de las Entidades Federativas (FAFEF).

Dichos Fondos se integrarán, distribuirán, administrarán, ejercerán y supervisarán, de acuerdo a lo dispuesto en la Ley de Coordinación Fiscal.

- V. **Aprovechamientos:** Ingresos que percibe el Estado por funciones de derecho público distintos de las contribuciones, de los ingresos derivados de financiamientos y de los que obtengan los organismos descentralizados y las empresas de participación estatal.

Existen aprovechamientos corrientes y de capital.

Ejemplos de los primeros son las multas, indemnizaciones, reintegros y participaciones en ingresos locales por la aplicación de acuerdos, o leyes federales, o provenientes de participaciones por concesión por la prestación de servicios de dominio público.

Ejemplos de aprovechamientos de capital son las recuperaciones de capital y sus accesorios.

- VI. **Armonización:** Se trata de la revisión, reestructuración y compatibilización de los modelos contables vigentes a nivel nacional, a partir de la adecuación y fortalecimiento de las disposiciones jurídicas que las rigen, de los procedimientos para el registro de las operaciones de la información que deben generar los sistemas de contabilidad gubernamental, y de las características y contenido de los principales informes de rendición de cuentas.
- VII. **Armonización Contable:** Se trata del proceso de homogeneización y modernización de los sistemas de información contable para los tres ámbitos de gobierno, donde se contemplan marcos jurídicos similares, principios y normas contables comunes, sistemas de administración financiera, registro contable (incluyendo la descripción completa y estandarizada del patrimonio) y modelos de información de cuentas compartibles comparables para controlar, evaluar y fiscalizar las cuentas públicas de manera eficaz y eficiente.
- VIII. **Autoridad fiscal:** Representante del poder público facultado para recaudar impuestos, llevar un control de los contribuyentes, o imponer las sanciones previstas por el Código Fiscal, interpretar disposiciones de la Ley, entre otras funciones.
- IX. **Clave Catastral:** Número de identificación dentro del padrón catastral de 15 dígitos, conformada de acuerdo a su tipo; la Clave Urbana se compone de Municipio, Microrregión, Localidad, Sector, Manzana y Lote; la Clave Rústica está conformada por Municipio, Microrregión, Localidad, Carta, Cuadrante, Subcuadrante y Lote.
- X. **Contribuciones:** Son las obligaciones monetarias impuestas, con fundamento en la Ley y las disposiciones aplicables, a los ciudadanos en su carácter de contribuyentes o sujetos pasivos obligados, para financiar las cargas y gastos públicos en que incurre el Estado, para cumplir con sus funciones inherentes. Se clasifican en: impuestos, aportaciones a seguridad social, contribuciones de mejoras y derechos. Desde el análisis de las transferencias son los recursos que específicamente se otorgan a instituciones de seguridad social como el Instituto Mexicano del Seguro Social (IMSS) e Instituto de Seguridad y Servicios Sociales de los Trabajadores del Estado (ISSSTE).
- XI. **Contribuciones de Mejoras:** Son las establecidas en Ley a cargo de las personas físicas y morales que se beneficien de manera directa por obras públicas.
- XII. **Contribuyente:** Es todo individuo que por realizar una actividad económica está obligado a contribuir para el financiamiento del gasto público, de acuerdo con las leyes fiscales. Dicho individuo puede ser nacional o extranjero, persona física o moral o bien ser una entidad pública o privada.
- XIII. **Convenios:** Son los celebrados en materia de administración de ingresos federales entre el Gobierno Federal, por conducto de la Secretaría de Hacienda y Crédito Público, y los Gobiernos de las Entidades que se hubieran adherido al Sistema Nacional de Coordinación Fiscal, que comprenderán las funciones de Registro Federal de Contribuyentes, recaudación, fiscalización y administración, que serán ejercidas por las autoridades fiscales de las Entidades o de los Municipios cuando así se pacte expresamente.
- XIV. **Dependencias:** Denominación genérica de las Secretarías del Municipio, incluyendo a sus respectivos órganos administrativos desconcentrados; órganos reguladores conforme a lo dispuesto en la Ley Orgánica Municipal del Estado de Querétaro.
- Dependencia encargada de las Finanzas Públicas: La Secretaría de Finanzas, la cual administra financiera y tributariamente la hacienda pública del municipio.
- XV. **Derechos:** Contribuciones establecidas en Ley por el uso o aprovechamiento de los bienes del dominio público, así como por recibir servicios que presta el Municipio en sus funciones de derecho público. También son derechos la cantidad que se paga, de acuerdo con otro acto determinado por la Ley.
- XVI. **Devengado:** Es la representación de los bienes o servicios recibidos de los cuales está pendiente la disminución del pasivo respectivo, con el saldo de la cuenta contable del presupuesto devengado.
- XVII. **Ejercicio Fiscal:** Periodo de un año presupuestario y contable, generalmente equivalente a un año calendario, para el cual se presupuestan los ingresos y gastos brutos, y para el que se presentan cuentas, sin incluir ningún periodo complementario, durante el cual puedan mantenerse abiertos los libros contables después del comienzo del periodo fiscal siguiente. Abarca del 1° de enero al 31 de diciembre.
- XVIII. **Elementos del tributo:** Sujeto Objeto Tasa o Tarifa Época de pago.
- XIX. **Entes Públicos:** Los poderes Ejecutivo, Legislativo y Judicial, los organismos autónomos de las Entidades Federativas; los Municipios; los organismos descentralizados, empresas de participación estatal mayoritaria y fideicomisos de las Entidades Federativas y los Municipios, así como cualquier otro ente sobre el que las Entidades Federativas y los Municipios tengan control sobre sus decisiones o acciones.
- XX. **Estímulos Fiscales:** Son apoyos gubernamentales que se destinan a promover el desarrollo de actividades y regiones específicas, a través de mecanismos tales como disminución de tasas impositivas, exención de impuestos determinados, aumento temporal de tasas de depreciación de activos, etc.
- XXI. **Factor:** Tasa a aplicar en importe determinado para obtener el monto a pagar de una contribución.
- XXII. **Financiamiento:** Toda operación constitutiva de un pasivo, directo o contingente, de corto, mediano o largo plazo, a cargo de los Entes Públicos, derivada de un crédito, empréstito o préstamo, incluyendo arrendamientos y factorajes financieros o cadenas productivas, independientemente de la forma mediante la que se instrumente.



- XXIII. Financiamiento Propio:** El financiamiento se integra por los recursos que, al cierre del Ejercicio Fiscal, se tenga en la tesorería, así como, en su caso, los que provengan de disponibilidades o transferencias federales que no fueron pagadas ni devengadas.
- XXIV. Hacienda Pública Municipal:** Conjunto de bienes y derechos de titularidad pública destinados por el Estado para cumplir y satisfacer las necesidades económicas y sociales de los habitantes del municipio. Son equivalentes las palabras Erario y Tesoro.
- XXV. Importe:** Cantidad cierta a pagar, expresada en moneda nacional.
- XXVI. Impuesto:** Son las contribuciones establecidas en Ley que deben pagar las personas físicas y morales que se encuentran en la situación jurídica o de hecho previstos por la misma y que sean distintas de las aportaciones de seguridad social, contribuciones de mejoras y derechos.
- XXVII. Índice Nacional de Precios al Consumidor (INPC):** Es un factor que sirve para la actualización a valor presente de bienes, servicios e inversiones. El cálculo de éste corresponde al Banco de México y se publica en el Diario Oficial entre los primeros diez días del mes siguiente.
- XXVIII. Ingresos:** Son todos los recursos provenientes de los impuestos, las contribuciones a la seguridad social, las ventas de bienes o servicios realizados por las entidades del Gobierno General, el superávit de explotación de las entidades públicas empresariales, las transferencias, asignaciones y donativos corrientes de capital recibidos, las participaciones, los ingresos de capital y la recuperación de inversiones financieras realizadas con fines de política.
- XXIX. Ingresos Devengados:** Es el que se realiza cuando existe jurídicamente el derecho de cobro de impuestos, derechos, productos, aprovechamientos y otros ingresos por parte de los entes públicos.
- XXX. Ingresos Excedentes:** Son los recursos que durante el ejercicio fiscal se obtienen en exceso de los aprobados en la Ley de Ingresos.
- XXXI. Ingresos Propios:** Son los recursos que por cualquier concepto obtengan las entidades, distintos a los recursos por concepto de subsidios y transferencias.
- XXXII. Ingresos Recaudados:** Momento contable que refleja el cobro en efectivo o cualquier otro medio de pago de los impuestos, cuotas y aportaciones de seguridad social, contribuciones de mejoras, derechos y productos, aprovechamientos, financiamientos internos y externos; así como de la venta de bienes y servicios, además de participaciones, aportaciones, recursos convenidos, y otros ingresos por parte de los entes públicos.
- XXXIII. Ingresos Tributarios:** Son las percepciones que obtiene el Gobierno Federal o Estatal por las imposiciones que en forma unilateral y obligatoria fija el Estado a las personas físicas y morales, conforme a la Ley para el Financiamiento del Gasto Público. Su carácter tributario atiende a la naturaleza unilateral y coercitiva de los impuestos, gravando las diversas fuentes generadoras de ingresos: la compra-venta, el consumo y las transferencias.
- XXXIV. Interés:** Tasa de utilidad o ganancia del capital, que generalmente se causa o se devenga sobre la base de un tanto por ciento del capital y en relación al tiempo que de éste se disponga.
- XXXV. Ley de Ingresos del Municipio de Huimilpan, Qro.:** Norma que establece anualmente los ingresos del gobierno municipal que deberán recaudarse por concepto de impuestos, derechos, productos y aprovechamientos, sus accesorios, emisión de bonos y empréstitos.
- XXXVI. Ley General de Contabilidad Gubernamental:** Instrumento jurídico que establece los criterios generales de coordinación y la normatividad para la adecuada armonización de los sistemas de contabilidad gubernamental, entre los distintos órdenes de gobierno, es decir, los poderes Ejecutivo, Legislativo y Judicial de la Federación, los estados y el Distrito Federal; los ayuntamientos de los municipios; los órganos político-administrativos de las demarcaciones territoriales del Distrito Federal; las entidades de la administración pública paraestatal, ya sean federales, estatales o municipales; así como los órganos autónomos federales y estatales. Además de fijar los criterios y reglas para la emisión de información financiera de los entes públicos.
- XXXVII. Municipio:** Municipio de Huimilpan, Qro.
- XXXVIII. Participaciones Federales:** Son los recursos que corresponden a los estados, municipios y Distrito Federal, conforme al pacto federal, dispuesto en la Ley de Coordinación Fiscal. Los cuales provienen de la Recaudación Federal Participable del ejercicio fiscal correspondiente (que captan las oficinas recaudadoras) y que, en términos de la normatividad aplicable, se distribuyen a través del Ramo General 28 del Presupuesto de Egresos de la Federación: (Participaciones a entidades Federativas y Municipios).
- XXXIX. Población:** Todo aquel individuo que por circunstancias propias a la operación del establecimiento se encuentre al interior de las instalaciones del mismo, entendiéndose visitante, proveedor o empleado.
- Lo anterior, para determinar el número de población fija y flotante de los establecimientos sujetos a obtener el visto bueno de la Dirección de Protección Civil Municipal de Huimilpan, Qro., de conformidad con los requerimientos pedagógicos de los cursos que ésta imparta.
- XL. Predio:** El inmueble constituido por el suelo o por éste y las construcciones adheridas a él.
- XLI. Predio de Fraccionamiento en Proceso de Ejecución:** El predio o fracción de él, constituido como fraccionamiento en los términos del Código Urbano del Estado de Querétaro, cuya autorización provisional de venta de lotes o la definitiva de fraccionamiento ha sido publicada en el Periódico Oficial del Gobierno del Estado de Querétaro "La Sombra de Arteaga" y que el propietario o copropietarios cuenten con el reconocimiento de causahabencia. Esta clasificación se conserva hasta que se haga entrega de las obras de urbanización al Municipio, en los términos del ordenamiento antes mencionado o se tenga más del sesenta por ciento de la superficie vendible enajenada.
- XLII. Predio de Producción Agrícola:** Predio de producción agrícola con dominio pleno que provenga de ejido: la parcela de origen ejidal que cuente con dominio pleno, que permanezca en propiedad del ejidatario y que sea destinada permanentemente a la agricultura, independientemente de que cuente con infraestructura urbana.
- XLIII. Reserva Urbana:** El predio urbano que no cuente con frente a vialidades y sistemas de infraestructura urbana, que se encuentre fuera del límite de la mancha urbana y que, de conformidad a las disposiciones en materia de desarrollo urbano, le corresponda un uso de suelo urbano o que la autoridad municipal competente le haya autorizado el uso de suelo urbano.
- Se entiende por límite de la mancha urbana, el polígono formado por las áreas que en las localidades del Estado cuentan con algún sistema de infraestructura urbana o con vialidades urbanas, de acuerdo a la cartografía existente en la Dirección de Catastro o en la Dirección Municipal de Catastro que corresponda.



- XLIV. Subsidios:** Son las asignaciones de recursos federales previstas en el Presupuesto de Egresos que, a través de las dependencias y entidades, se otorgan a los diferentes sectores de la sociedad, a las entidades federativas o municipios para fomentar el desarrollo de actividades sociales o económicas prioritarias de interés general.
- XLV. Tasa:** Indicador básico para estimar en términos relativos el comportamiento de determinadas variables.
- XLVI. Transferencias:** Son las asignaciones de recursos federales previstas en los presupuestos de las dependencias, destinadas a las entidades bajo su coordinación sectorial o en su caso, a los órganos administrativos desconcentrados, para sufragar los gastos de operación y de capital, incluyendo el déficit de operación y los gastos de administración asociados al otorgamiento de subsidios; tanto como a la Entidades Federativas, con base en convenios de asignación; así como las asignaciones para el apoyo de programas de las entidades vinculados con operaciones de inversión financiera o para el pago de intereses, comisiones y gastos, derivados de créditos contratados en moneda nacional o extranjera.
- XLVII. Valor Catastral:** Aquél que sea determinado por la dependencia encargada del catastro correspondiente, conforme a la Ley de la materia.
- XLVIII. Valor Comercial:** Se entiende como la cantidad más alta, expresada en términos monetarios, mediante la cual se intercambiaría un bien en el mercado corriente de bienes, entre un comprador y un vendedor que actúan sin presiones ni ventajas de uno y otro, en un mercado abierto y competido, en las circunstancias prevalecientes a la fecha del avalúo y en un plazo razonable de exposición.

TRANSITORIOS

Artículo Primero. La presente Ley entrará en vigor el 01 de enero del 2025.

Artículo Segundo. Cualquier disposición expedida con anterioridad y que se oponga a la presente Ley, queda derogada.

Artículo Tercero. Las tarifas en cuanto a montos y plazos estarán sujetas a lo dispuesto por la presente Ley.

Artículo Cuarto. Cuando de las normas legales se denominen ingresos de libre disposición, se entenderán los ingresos locales y las participaciones federales, así como los recursos que, en su caso, se reciban del fondo de estabilización de los ingresos de las entidades federativas en términos del artículo 19 de la Ley Federal de Presupuesto y Responsabilidad Hacendaria y cualquier otro recurso que no esté destinado a un fin específico.

Artículo Quinto. Para efecto de lo señalado en los artículos 43 y 44 de la presente Ley, se tendrá en definitiva lo establecido por el Poder Ejecutivo del Estado de Querétaro, en relación con los montos que se establezcan conforme a la Ley de Coordinación Fiscal, la Ley de Coordinación Fiscal Estatal Intermunicipal del Estado de Querétaro y la Ley que Fija las Bases, Montos y Plazos conforme a las cuales se distribuirán las Participaciones Federales correspondientes a los Municipios del Estado de Querétaro, Qro., para el ejercicio fiscal 2025.

Artículo Sexto. Para el caso de las obligaciones existentes sobre los desarrollos inmobiliarios bajo el régimen de propiedad en condominio o fraccionamiento, el diez por ciento de la superficie total del predio para equipamiento urbano y áreas verdes, podrá realizarse de manera monetaria, previa autorización del Ayuntamiento y sea destinado para inversión pública preferentemente.

El monto a pagar se determinará equiparando al valor de la misma superficie que se hubiese donado a valor comercial incluido el equipamiento, lo que se hará constar mediante estudio valuatorio, en términos de la Ley de Valuación Inmobiliaria para el Estado de Querétaro.

Artículo Séptimo. Para lo señalado en materia de ingresos derivados de financiamiento en la presente Ley, se deberá observar lo establecido en la Ley de Disciplina Financiera de las Entidades Federativas y los Municipios.

Artículo Octavo. Para la determinación y pago de las contribuciones y sus accesorios, las cantidades correspondientes se ajustarán al múltiplo de cincuenta centavos más próximo, inferior o superior, según corresponda.

Artículo Noveno. Una vez agotado todo procedimiento administrativo de recuperación, se faculta a las autoridades fiscales municipales para que lleven a cabo la cancelación de los créditos fiscales municipales cuyo cobro les corresponde efectuar, en los casos en que exista imposibilidad práctica y material de cobro. Se considera que existe imposibilidad práctica de cobro, entre otras, cuando los deudores no tengan bienes embargables, el deudor hubiere fallecido o desaparecido sin dejar bienes a su nombre o cuando por sentencia firme hubiere sido declarado en quiebra. Se considera que existe imposibilidad material para efectuar el cobro, cuando exista cambio de situación jurídica tanto del sujeto pasivo como del objeto generador de la contribución.

Artículo Décimo. La Secretaría de Finanzas de Huimilpan, Qro., podrá establecer resoluciones de carácter general y facilidades administrativas para efectos de las contribuciones previstas en esta Ley, las cuales se publicarán en la Gaceta Municipal, para sus efectos jurídicos.

Artículo Decimoprimer. En la aplicación del artículo 35, fracción VII rubro 2, mientras no se suscriba el convenio de coordinación para que el Municipio asuma la función de servicio de Catastro, esta continuará prestándose por el Poder Ejecutivo del Estado de Querétaro, en los términos que señala la normatividad vigente.

Artículo Decimosegundo. Para efectos del cobro del Servicio de Alumbrado Público previsto en el artículo 26, de la presente Ley, las autoridades competentes adscritas al Municipio de Huimilpan, Qro., podrán facultar a la compañía o empresa suministradora del servicio de energía eléctrica para el único efecto de recaudar el derecho mencionado conjuntamente con el consumo de energía eléctrica, sin que ello indique modificar o invalidar los elementos sustanciales de dicha contribución, ni que se entienda que la cuota del derecho referido, se encuentre vinculada en forma alguna con el consumo mismo respecto de todos aquellos contribuyentes beneficiarios que tengan contratado el servicio de energía eléctrica con la compañía o empresa suministradora del servicio.

Artículo Decimotercero. El pago de las contribuciones municipales se realizarán mediante: efectivo con moneda de curso legal, transferencia bancaria, tarjeta de crédito, tarjeta de debito, cheque: nominativo, de caja, al portador o certificado y salvo buen cobro; o en cualquier otra forma que a autorice el encargado de las finanzas públicas del municipio.

Artículo Decimocuarto. Para el ejercicio fiscal 2025, el Servicio de Agua Potable y Alcantarillado, seguirá prestándose por la Comisión Estatal de Aguas, Organismo que pagará los Derechos respectivos en los términos que señale la Ley que regula la prestación de los servicios de agua potable, alcantarillado y saneamiento del Estado de Querétaro y el Decreto por el que se crea la Comisión Estatal de Aguas, aplicándose las tarifas vigentes.

Para el caso de los Derechos por Agua Potable, Alcantarillado, Drenaje y Saneamiento, éstos serán recaudados por el organismo operador competente, aplicando las tarifas de la Comisión Estatal de Aguas. En caso de que el Ayuntamiento preste de manera directa, los servicios enunciados con anterioridad, recaudará los ingresos que corresponda.



Artículo Decimoquinto. Para el ejercicio fiscal 2025, cuando el cobro de las contribuciones municipales se establezca en UMA, se entenderá como Unidades de Medida y Actualización y su valor diario vigente será el que fije la autoridad competente. El valor mensual de la UMA se calculará multiplicando su valor diario por 30.4 veces y su valor anual se calcula multiplicando su valor mensual por 12.

Artículo Decimosexto. Para el ejercicio fiscal 2025, el importe del Impuesto Predial por bimestre que resulte de aplicar los valores de suelo y construcción, y las tarifas progresivas previstas en el artículo 14 de la presente Ley, no sufrirá incremento respecto del impuesto pagado en el último bimestre inmediato anterior, se exceptúan de la presente disposición aquellos predios que sufran modificaciones físicas, cambios de uso de suelo o cambios en su situación jurídica.

Artículo Decimoséptimo. Para el ejercicio fiscal 2025, a fin de incentivar las acciones sociales que repercutan en causar utilidad pública, tratándose de regularización de predios que causen impuestos traslativos de dominio y de impuestos de subdivisión y/o fusión, relativos a actos jurídicos mediante los cuales se transmita gratuitamente el dominio al Municipio de Huimilpan, Qro., o a algún organismo del Estado o la Federación, que genere beneficio social para los habitantes del propio Municipio, no se causará pago de impuesto alguno respecto de las contribuciones aquí referidas.

Artículo Decimooctavo. Con el fin de apoyar y mejorar las condiciones de operación del cuerpo de Servicios de Emergencias y Protección Civil, del Municipio de Huimilpan, Qro., para el presente ejercicio fiscal, se pagará por cada multa de causada, un monto adicional de \$ 55.00 (Cincuenta y cinco pesos 00/100 M.N.), por cada \$1,000.00 (Mil pesos 00/100 M.N.) de la multa determinada.

Artículo Decimonoveno. Todas las referencias en las disposiciones jurídicas y administrativas hechas a valuador, valuadores, perito valuador, se entenderán realizadas a tasador, tasadores o perito tasador.

De igual forma, todas las referencias en las disposiciones jurídicas y administrativas hechas al Consejo de Valuadores del Estado de Querétaro, se entenderán realizadas a favor de Consejo de Tasadores del Estado de Querétaro.

Artículo Vigésimo. Para efectos de realizar actos de fiscalización, determinación y cobro de las contribuciones y/o aprovechamientos previstos en esta ley, se faculta al Titular de la Secretaría de Finanzas y Tesorería Municipal con el Poder Ejecutivo del Estado de Querétaro para suscribir los convenios de colaboración administrativa en materia fiscal e instrumentos jurídicos necesarios para tales fines.

Artículo Vigésimoprimer. Aprobado el presente, emítase la Iniciativa de Ley y envíese a la Legislatura del Estado de Querétaro, para los efectos correspondientes.

Resolutivo Tercero. Aprobado el presente dictamen, emítase el proyecto de Ley correspondiente.

ANEXOS

CRITERIOS GENERALES PARA LA FORMULACIÓN DE LA LEY DE INGRESOS PARA EL MUNICIPIO DE HUIMILPAN, QRO.

El Municipio de Huimilpan, Qro., tiene como objetivo principal en esta Ley de Ingresos, fortalecer las finanzas públicas y garantizar la disponibilidad permanente de recursos, enfocado siempre en la idea central de generar desarrollo y progreso, manteniéndose en una línea de crecimiento congruente conforme a los criterios generales de política económica para el ejercicio fiscal 2025.

Dentro de la planeación para el eficaz manejo de la Hacienda Pública, la Secretaría de Finanzas tiene como eje rector la implementación de las siguientes estrategias:

- Proporcionar atención eficiente a los contribuyentes, mediante la orientación y asistencia adecuada que les permita cumplir con sus obligaciones fiscales.
- Fortalecer los esquemas de control recaudatorio, a través de la integración de la base de datos de obligaciones fiscales y mejoramiento de flujos de información, que permitan manejar de manera óptima y responsable los recursos públicos.
- Actualizar el marco jurídico en materia fiscal que simplifiquen los trámites administrativos.
- Mantener en todo momento un margen íntegro, transparente y responsable tanto en la recaudación, como en la aplicación correcta de los recursos financieros municipales.
- Establecer medidas de acción que puedan favorecer a grupos vulnerables en el cumplimiento de sus obligaciones fiscales.

Considerando que, de acuerdo a los Criterios Generales de Política Económica, en el Paquete Económico para 2025, las estimaciones de crecimiento de las finanzas públicas se prevén en un rango entre el 2.0% y 3.0% para el ejercicio fiscal 2025; además de criterios de riesgo entre los que destacan el agravamiento de las tensiones geopolíticas y comerciales, un menor dinamismo de la actividad económica en Los Estados Unidos de América, lo cual repercute directamente en las remesas que son un factor que nutre de sobremana la economía del municipio, así como la persistencia de elevados niveles de inflación a nivel mundial, lo cual impacta en la imposibilidad de la disminución de los precios internos.

Es por lo anterior que, la Ley de Ingresos del Municipio de Huimilpan, Qro., para el ejercicio fiscal 2025, fue creada con medida en cada uno de los impuestos, derechos, productos, aprovechamientos y contribuciones que la componen, fijando el objetivo central de un crecimiento en los ingresos propios del municipio, pero con la base establecida del impacto que genera el panorama económico nacional y mundial, a fin de lograr las metas propuestas mediante lineamientos eficaces que incentiven la cultura tributaria de la ciudadanía.

Formato 7a. Proyecciones de ingresos - LDF

MUNICIPIO DE HUIMILPAN, QRO	
PROYECCIONES DE INGRESOS	
(PESOS)	
(CIFRAS NOMINALES)	
Concepto	2025 Año en Cuestión (de proyecto de presupuesto)
1. Ingresos de Libre Disposición (1=A+B+C+D+E+F+G+H+I+J+K+L)	\$270,706,861.00
A. Impuestos	\$68,960,000.00



	B.	Cuotas y Aportaciones de Seguridad Social	\$0.00
	C.	Contribuciones de Mejoras	\$0.00
	D.	Derechos	\$22,171,000.00
	E.	Productos	\$3,000,000.00
	F.	Aprovechamientos	\$5,000,000.00
	G.	Ingresos por ventas de Bienes y Prestación de Servicios	\$0.00
	H.	Participaciones	\$171,575,841.00
	I.	Incentivos Derivados de la Colaboración Fiscal	\$0.00
	J.	Transferencias y Asignaciones	\$0.00
	K.	Convenios	\$0.00
	L.	Otros Ingresos de Libre Disposición	\$0.00
2. Transferencias Federales Etiquetadas (2=A+B+C+D+E)			\$73,945,253.00
	A.	Aportaciones	\$73,945,253.00
	B.	Convenios	\$0.00
	C.	Fondos Distintas de Aportaciones	\$0.00
	D.	Transferencias, Asignaciones Subsidios y Subvenciones, y Pensiones y Jubilaciones	\$0.00
	E.	Otras Transferencias Federales Etiquetadas	\$0.00
3. Ingresos Derivados de Financiamiento (3=A)			\$0.00
	A.	Ingresos Derivados de Financiamiento	\$0.00
4. Total de Ingresos Proyectados (4=1+2+3)			\$344,652,114.00
Datos Informativos			
1. Ingresos Derivados de Financiamientos con Fuente de Pago de Recursos de Libre Disposición			\$0.00
2. Ingresos Derivados de Financiamientos con Fuente de Pago de Transferencias Federales Etiquetadas			\$0.00
3. Ingresos Derivados de Financiamientos (3=1+2)			\$0.00

Formato 7c.

MUNICIPIO DE HUIMILPAN, QRO			RESULTADOS DE INGRESOS – LDF	
(PESOS)				
Concepto			2023 ¹	2024 Año del ejercicio Vigente ²
1. Ingresos de Libre Disposición (1=A+B+C+D+E+F+G+H+I+J+K+L)			\$292,772,229.73	\$229,939,083.34
	A.	Impuestos	\$82,859,706.13	\$59,375,092.10
	B.	Cuotas y Aportaciones de Seguridad Social	\$0.00	\$0.00
	C.	Contribuciones de Mejoras	\$3,185,999.36	\$674,310.00
	D.	Derechos	\$31,608,955.92	\$37,201,941.59
	E.	Productos	\$5,326,604.88	\$2,480,043.13
	F.	Aprovechamientos	\$11,014,855.69	\$5,359,270.39
	G.	Ingresos por ventas de Bienes y Prestación de Servicios	\$0.00	\$0.00
	H.	Participaciones	\$158,776,107.75	\$124,848,426.13
	I.	Incentivos Derivados de la Colaboración Fiscal	\$0.00	\$0.00
	J.	Transferencias y Asignaciones	\$0.00	\$0.00
	K.	Convenios	\$0.00	\$0.00
	L.	Otros Ingresos de Libre Disposición	\$0.00	\$0.00
2. Transferencias Federales Etiquetadas (2=A+B+C+D+E)			\$76,268,232.23	\$54,074,801.62
	A.	Aportaciones	\$64,763,781.00	\$50,369,528.00
	B.	Convenios	\$11,504,451.23	\$3,705,273.62
	C.	Fondos Distintas de Aportaciones	\$0.00	\$0.00
	D.	Transferencias, Asignaciones, Subsidios y Subvenciones, y Pensiones y Jubilaciones	\$0.00	\$0.00
	E.	Otras Transferencias Federales Etiquetadas	\$0.00	\$0.00
3. Ingresos Derivados de Financiamiento (3=A)			\$0.00	\$0.00
	A.	Ingresos Derivados de Financiamiento	\$0.00	\$0.00
4. Total de Ingresos Proyectados (4=1+2+3)			\$369,040,461.96	\$284,013,884.96
Datos Informativos				
1. Ingresos Derivados de Financiamientos con Fuente de Pago de Recursos de Libre Disposición			\$0.00	\$0.00
2. Ingresos Derivados de Financiamientos con Fuente de Pago de Transferencias Federales Etiquetadas			\$0.00	\$0.00
3. Ingresos Derivados de Financiamientos (3=1+2)			\$0.00	\$0.00

¹ Los importes corresponden al momento contable de los ingresos devengados.



² Los importes corresponden a los ingresos devengados al cierre trimestral más reciente disponible y estimado para el resto del ejercicio.

ATENTAMENTE
SEXAGÉSIMA PRIMERA LEGISLATURA
DEL ESTADO DE QUERÉTARO
COMISIÓN DE PLANEACIÓN Y PRESUPUESTO

DIP. LUIS GERARDO ÁNGELES HERRERA
PRESIDENTE

DIP. MAURICIO CÁRDENAS PALACIOS
SECRETARIO

El presente dictamen fue aprobado en Sesión de la Comisión de Planeación y Presupuesto, del día 09 de diciembre de 2024, con la asistencia de los Diputados Luis Gerardo Ángeles Herrera y Mauricio Cárdenas Palacios, así como la Diputada Adriana Elisa Meza Argaluz, quienes votaron a favor.

Dictamen de la "Iniciativa de Ley de Ingresos del Municipio de Jalpan de Serra, Qro., para el ejercicio fiscal 2025", Presentado por la Comisión de Planeación y Presupuesto (Discusión y Votación) (Sentido: Aprobación);

Querétaro, Qro., a 09 de diciembre de 2024.

Comisión de Planeación y Presupuesto.

Asunto: Se rinde dictamen.

HONORABLE PLENO DE LA SEXAGÉSIMA PRIMERA
LEGISLATURA DEL ESTADO DE QUERÉTARO
P R E S E N T E:

Con fecha 02 de diciembre de 2024 se turnó, a la Comisión de Planeación y Presupuesto, para su estudio y dictamen, la "*Iniciativa de la Ley de Ingresos del Municipio de Jalpan de Serra, Qro., para el Ejercicio Fiscal 2025*", presentada por Lic. Oscar Daniel Flores Morado, Secretario del Ayuntamiento de Jalpan de Serra, Qro.

De conformidad con lo dispuesto en los artículos 19, fracción II, de la Constitución Política del Estado Libre y Soberano de Querétaro, 44, 48, 49, 144, fracción I y 145, fracción XX, de la Ley Orgánica del Poder Legislativo del Estado de Querétaro, esta Comisión es competente y por ello se abocó al análisis y estudio de la propuesta de mérito, rindiendo el presente dictamen:

CONSIDERANDO

- Que el artículo 115 de la Constitución Política de los Estados Unidos Mexicanos señala que los Estados adoptarán, para su régimen interior, la forma de gobierno republicano, representativo, democrático, laico y popular, teniendo como base de su división territorial y de su organización política y administrativa, el municipio libre.
- Que acorde a la disposición legal en cita, es posible afirmar que los municipios están investidos de personalidad jurídica y patrimonio propios. Además, de conformidad con lo establecido en la fracción IV del numeral referido en el considerando anterior, los municipios administran libremente su hacienda, la cual se formará de los rendimientos de los bienes que les pertenezcan, así como de las contribuciones y otros ingresos que las Legislaturas establezcan a su favor, y en todo caso:
 - Percibirán las contribuciones, incluyendo tasas adicionales, que establezcan los Estados sobre la propiedad inmobiliaria, de su fraccionamiento, división, consolidación, traslación y mejora, así como las que tengan por base el cambio de valor de los inmuebles.
 - Las participaciones federales, que serán cubiertas por la Federación a los Municipios, con arreglo a las bases, montos y plazos que anualmente se determinen por las Legislaturas de los Estados.
 - Los ingresos derivados de la prestación de servicios públicos a su cargo.
- Que los ayuntamientos, en el ámbito de sus atribuciones, son competentes para proponer a la Legislatura Estatal las cuotas y tarifas aplicables a impuestos, derechos, contribuciones de mejoras y las tablas de valores unitarios de suelo y construcciones, las cuales significan la base para el cobro de las contribuciones sobre la propiedad inmobiliaria, acorde a lo dispuesto en el párrafo tercero de la fracción IV del precitado artículo 115 de la Constitución Federal.

Esta facultad fue confirmada por la Primer Sala de la Suprema Corte de Justicia de la Nación, cuyos integrantes, en uso de su potestad, emitieron el criterio localizable bajo el rubro "*HACIENDA MUNICIPAL. PRINCIPIOS, DERECHOS Y FACULTADES EN ESA MATERIA, PREVISTOS EN EL ARTÍCULO 115, FRACCIÓN IV, DE LA CONSTITUCIÓN POLÍTICA DE LOS ESTADOS UNIDOS MEXICANOS*" cuyo contenido a la letra dice:

"El citado precepto constitucional establece diversos principios, derechos y facultades de contenido económico, financiero y tributario a favor de los municipios para el fortalecimiento de su autonomía a nivel constitucional, los cuales, al ser observados, garantizan el respeto a la autonomía municipal, y son los siguientes: a) el principio de libre administración de la hacienda municipal, que tiene como fin fortalecer la autonomía y autosuficiencia económica de los municipios, para que tengan libre disposición y



aplicación de sus recursos y satisfagan sus necesidades sin estar afectados por intereses ajenos que los obliguen a ejercer sus recursos en rubros no prioritarios o distintos de sus necesidades reales, en los términos que fijen las leyes y para el cumplimiento de sus fines públicos; además, este principio rige únicamente sobre las participaciones federales y no respecto de las aportaciones federales, pues las primeras tienen un componente resarcitorio, ya que su fin es compensar la pérdida que resienten los estados por la renuncia a su potestad tributaria originaria de ciertas fuentes de ingresos, cuya tributación se encomienda a la Federación; mientras que las aportaciones federales tienen un efecto redistributivo, que apoya el desarrollo estatal y municipal, operando con mayor intensidad en los estados y municipios económicamente más débiles, para impulsar su desarrollo, tratándose de recursos preetiquetados que no pueden reconducirse a otro tipo de gasto más que el indicado por los fondos previstos en la Ley de Coordinación Fiscal; b) el principio de ejercicio directo del ayuntamiento de los recursos que integran la hacienda pública municipal, el cual implica que todos los recursos de la hacienda municipal, incluso los que no están sujetos al régimen de libre administración hacendaria -como las aportaciones federales-, deben ejercerse en forma directa por los ayuntamientos o por quienes ellos autoricen conforme a la ley. Así, aun en el caso de las aportaciones federales esta garantía tiene aplicación, ya que si bien estos recursos están preetiquetados, se trata de una preetiquetación temática en la que los municipios tienen flexibilidad en la decisión de las obras o actos en los cuales invertirán los fondos, atendiendo a sus necesidades y dando cuenta de su utilización a posteriori en la revisión de la cuenta pública correspondiente; c) el principio de integridad de los recursos municipales, consistente en que los municipios tienen derecho a la recepción puntual, efectiva y completa tanto de las participaciones como de las aportaciones federales, pues en caso de entregarse extemporáneamente, se genera el pago de los intereses correspondientes; d) el derecho de los municipios a percibir las contribuciones, incluyendo las tasas adicionales que establezcan los estados sobre la propiedad inmobiliaria, de su fraccionamiento, división, consolidación, traslación y mejora, así como las que tengan por base el cambio de valor de los inmuebles; e) el principio de reserva de fuentes de ingresos municipales, que asegura a los municipios tener disponibles ciertas fuentes de ingreso para atender el cumplimiento de sus necesidades y responsabilidades públicas; f) la facultad constitucional de los ayuntamientos, para que en el ámbito de su competencia, propongan a las legislaturas estatales las cuotas y tarifas aplicables a impuestos, derechos, contribuciones de mejoras y las tablas de valores unitarios de suelo y construcciones que sirvan de base para el cobro de las contribuciones sobre la propiedad inmobiliaria, propuesta que tiene un alcance superior al de fungir como elemento necesario para poner en movimiento a la maquinaria legislativa, pues ésta tiene un rango y una visibilidad constitucional equivalente a la facultad decisoria de las legislaturas estatales; y, g) la facultad de las legislaturas estatales para aprobar las leyes de ingresos de los municipios".

2. Que además, el párrafo cuarto de la fracción IV, del multicitado numeral 115 de la Carta Magna, establece que las legislaturas de los Estados aprobarán las leyes de ingresos de los municipios, mientras que los presupuestos de egresos serán aprobados por los ayuntamientos, con base en sus ingresos disponibles. En ese sentido, es por mandato constitucional que los ayuntamientos presentan sus propuestas de leyes de ingresos y que, a su vez, también dentro del marco competencial que establece la Constitución Federal, las legislaturas, en este caso la Sexagésima Primera Legislatura del Estado de Querétaro, apruebe las mismas.
3. Que de acuerdo con el artículo 14 de la Constitución Política del Estado Libre y Soberano de Querétaro podemos afirmar que la hacienda pública de los municipios está constituida por los bienes muebles e inmuebles comprendidos en su patrimonio y por los ingresos que establezcan en su favor las leyes.
4. Que además, en términos del artículo 18, fracción IV de la misma Constitución local, los ayuntamientos se encuentran facultados para presentar, ante la Legislatura del Estado, diversas iniciativas de leyes o decretos que estimen pertinentes; en el caso particular, iniciativas de leyes de ingresos, mismas que serán aprobadas por el Congreso Local, de conformidad con el artículo 17, fracción X, de la norma legal invocada con antelación.
5. Que las leyes de ingresos de los municipios del Estado de Querétaro son disposiciones normativas en las que se determina anualmente el monto de los impuestos, contribuciones de mejoras, derechos, productos, aprovechamientos, participaciones, aportaciones e ingresos extraordinarios, que tendrá derecho a percibir cada una de las municipalidades del Estado; asimismo, contienen otras disposiciones de carácter general que tienen por objeto coordinar la recaudación de las contribuciones, tal como lo disponen los artículos 115, fracción IV de la Constitución Política de los Estados Unidos Mexicanos; 3 y 16 de la Ley de Hacienda de los Municipios del Estado de Querétaro, así como los diversos 28, 35 y 36 de la Ley para el Manejo de los Recursos Públicos del Estado de Querétaro y la Ley de Disciplina Financiera de las Entidades Federativas y los Municipios.

Aunado a ello, es menester del legislador local considerar los criterios establecidos por el máximo tribunal de la Nación, relativos a cada uno de los elementos señalados en el párrafo que antecede, a fin de fortalecer las determinaciones tomadas a través de todo el proceso legislativo que se desarrolla para la integración de la Ley de Ingresos de cada uno de los municipios, cito:

*"Época: Novena Época
Registro: 170741
Instancia: Pleno
Tipo de Tesis: Aislada
Fuente: Semanario Judicial de la Federación y su Gaceta
Tomo XXVI, Diciembre de 2007
Materia(s): Administrativa
Tesis: P. XXXIII/2007
Página: 20*

FINES EXTRAFAISCALES. NO NECESARIAMENTE DERIVAN DE LA EXPOSICIÓN DE MOTIVOS DE LA LEY CORRESPONDIENTE O DEL PROCESO LEGISLATIVO QUE LE DIO ORIGEN, SINO QUE PUEDEN DEDUCIRSE DEL PRECEPTO QUE LOS ESTABLEZCA.

La Suprema Corte de Justicia de la Nación ha sostenido que tratándose de actos de autoridad legislativa, el requisito de fundamentación se satisface cuando aquella actúa dentro de los límites de las atribuciones que la Constitución Política de los Estados Unidos Mexicanos le confiere y la motivación se colma cuando las leyes que emite se refieren a relaciones sociales que deben regularse jurídicamente, sin que esto implique que todas y cada una de las disposiciones que integran los ordenamientos deban ser materia de una motivación específica, pues ello significaría una actividad materialmente imposible de llevar a cabo. Ahora bien, si de la simple lectura de una norma tributaria se advierte, prima facie, que está orientada a impulsar, conducir o desincentivar ciertas actividades o usos sociales, según sean considerados útiles o no para el desarrollo armónico del país, y los fines que pretende son fácilmente identificables en tanto se desprenden con claridad del propio precepto sin necesidad de hacer un complicado ejercicio de interpretación, es incuestionable que el juzgador puede sostener que el precepto relativo establece fines extrafiscales aunque sobre el particular no se haya hecho pronunciamiento alguno en la exposición de motivos o en el proceso legislativo respectivo."

6. Que en ejercicio de sus facultades, el Ayuntamiento del Municipio de Jalpan de Serra, Qro., aprobó en Sesión Ordinaria de Cabildo de fecha 20 de noviembre de 2024, su Iniciativa de Ley de Ingresos para el ejercicio fiscal 2024, la cual presentó en tiempo y forma ante este Poder Legislativo el 26 de noviembre de 2024, dando cumplimiento a lo ordenado en el artículo 35 de la Ley para el Manejo de los Recursos Públicos del Estado de Querétaro y 108 de la Ley Orgánica Municipal del Estado de Querétaro.
7. Que de acuerdo con los artículos 103 y 104 de la Ley Orgánica Municipal del Estado de Querétaro, la hacienda pública municipal se forma con los ingresos ordinarios y extraordinarios que determina anualmente la Legislatura con base en los ordenamientos fiscales aplicables. Para ello, se define como ingresos ordinarios a los impuestos, derechos, productos, aprovechamientos, contribuciones especiales y participaciones en ingresos que establezcan las leyes respectivas; y como extraordinarios, todos aquellos cuya percepción se autorice excepcionalmente para cubrir gastos eventuales o el importe de determinadas obras públicas; dentro de esta categoría quedan comprendidos los empréstitos o financiamientos adicionales.
8. Que en un ejercicio de estudio, análisis, recopilación de información, sustento y apoyo técnico de la presente Ley, se contó con la participación del representante de las finanzas públicas del Municipio de Jalpan de Serra, Qro., así como de la Entidad Superior de Fiscalización del Estado, en la Sesión de Comisión de Planeación y Presupuesto de fecha 09 de



diciembre de 2024.

9. Que es indispensable la generación de ingresos que permitan al Municipio de Jalpan de Serra, Qro., la posibilidad de brindar a sus habitantes un nivel de calidad de vida, pues es indiscutible el auge del desarrollo que en diversos ámbitos está teniendo esta municipalidad, lo que genera y obliga a enfrentar grandes retos derivados de las múltiples necesidades del aumento constante en el crecimiento. En razón de ello, la presente norma debe traducirse en mejores servicios públicos, más seguridad e infraestructura urbana.

Así pues, estamos ante la idea del incremento de necesidades y satisfactores, así como la exigencia de obtención de recursos, manejo de medios y finalmente, el pago que será necesario para la ejecución de esas actividades. Ante ello, es evidente que el Municipio debe captar recursos financieros a través de diversas fuentes, entre ellas las contribuciones, productos y aprovechamientos que los particulares deberán aportar para el gasto público; toda vez que constituye una obligación para éstos, en términos del artículo 31, fracción IV, de nuestra Carta Magna.

10. Que no debe omitirse que la Constitución Federal reconoce el Principio de Libre Administración Hacendaria Municipal, en donde se introduce el concepto de autonomía como parte de los atributos del Municipio, y se concibe como potestad, que dentro de la noción de Estado en su amplio sentido pueden gozar los municipios de libertad para regir intereses peculiares de su vida interior, mediante normas y órganos de gobierno propios, contando así con la prerrogativa de libre administración para el manejo de sus recursos.

En concordancia con ello, fue el Pleno de la Suprema Corte de Justicia de la Nación quien emitió diversas interpretaciones que se consideran jurisprudencia y con cuyo contenido se refuerza lo expuesto y argumentado, como es el caso de la que a continuación se transcribe:

"HACIENDA MUNICIPAL. CONCEPTOS SUJETOS AL RÉGIMEN DE LIBRE ADMINISTRACIÓN HACENDARIA (ARTÍCULO 115, FRACCIÓN IV, DE LA CONSTITUCIÓN FEDERAL).

El artículo 115, fracción IV, de la Constitución Federal, establece que la hacienda municipal se formará de los rendimientos de los bienes que les pertenezcan, así como de las contribuciones y otros ingresos que las legislaturas establezcan a su favor, y en todo caso: a) Percibirán las contribuciones, incluyendo tasas adicionales, que establezcan los Estados sobre la propiedad inmobiliaria, de su fraccionamiento, división, consolidación, traslación y mejora así como las que tengan por base el cambio de valor de los inmuebles; b) Las participaciones federales, que serán cubiertas por la Federación a los Municipios con arreglo a las bases, montos y plazos que anualmente se determinen por las Legislaturas de los Estados; y, c) Los ingresos derivados de la prestación de servicios públicos a su cargo. De una interpretación armónica, sistemática y teleológica de la disposición constitucional, se concluye que la misma no tiende a establecer la forma en que puede integrarse la totalidad de la hacienda municipal, sino a precisar en lo particular aquellos conceptos de la misma que quedan sujetos al régimen de libre administración hacendaria, toda vez que, por una parte, la hacienda municipal comprende un universo de elementos que no se incluyen en su totalidad en la disposición constitucional y que también forman parte de la hacienda municipal y, por otra, la disposición fundamental lo que instituye, más que la forma en que se integra la hacienda municipal, son los conceptos de ésta que quedan comprendidos en el aludido régimen de libre administración hacendaria."

También son puntal para confirmar lo anteriormente señalado, los criterios que diversos Tribunales en materia de amparo sostienen, cuyos rubros indican:

- M. **DEL PLENO DE LA SUPREMA CORTE DE JUSTICIA DE LA NACIÓN:** LEYES DE INGRESOS. PUEDEN ESTABLECER IMPUESTOS CON TODOS SUS ELEMENTOS.
- N. **DE LA PRIMER SALA:** LEY DE INGRESOS. LA CONSTITUCIÓN NO PROHÍBE QUE POR VIRTUD DE ÉSTA PUEDA MODIFICARSE UN ELEMENTO REGULADO PREVIAMENTE EN LA LEGISLACIÓN PROPIA DE ALGÚN IMPUESTO.
- O. **DEL TERCER TRIBUNAL COLEGIADO DEL SEGUNDO CIRCUITO:** LEYES DE INGRESOS DE LA FEDERACION. PUEDEN DEROGAR LEYES FISCALES ESPECIALES.

11. Que la presente Ley de Ingresos, en apego a los principios de disciplina financiera y responsabilidad hacendaria, no contempla la creación de nuevos impuestos, mantiene los mismos ingresos tributarios con sus diversos elementos contributivos; y en estricto apego a los principios de equidad, proporcionalidad y justicia tributaria, lo que permitirá facilitar el cumplimiento voluntario de obligaciones fiscales por parte de los ciudadanos, además de mantener los esquemas tributarios y mecanismos integrales de recaudación que coadyuvan a elevar los ingresos propios. Por lo anterior, resulta necesario continuar con un fortalecimiento de la hacienda pública a través de políticas fiscales que permitan una actividad constante en la depuración, actualización y ampliación de base de contribuyentes cumplidos, así como brindar eficiencia y transparencia en los recursos públicos.

12. Que la proporcionalidad tributaria tutelada por el artículo 31, fracción IV de la Constitución Política de los Estados Unidos Mexicanos, ha sido ampliamente desarrollada por la Suprema Corte de Justicia de la Nación y por los Tribunales de la Federación, y se ha concluido que ésta consiste en que exista congruencia entre el impuesto creado por el Estado y la capacidad contributiva de los obligados. Lo que se traduce en el deber del legislador de establecer las contribuciones necesarias para satisfacer el gasto público tomando en consideración su capacidad económica y su mayor o menor capacidad para contribuir a esos gastos, expresada al realizar el hecho gravado, aportando una parte justa de su patrimonio, imponiendo una tasa o tarifa que considere, mida o refleje mejor esa capacidad contributiva.

Sobre el particular, el Pleno del Máximo Tribunal del País, al resolver la acción de inconstitucionalidad 29/2008 sostuvo medularmente que, aún y cuando el legislador cuenta con un amplio margen para la configuración de los elementos esenciales del tributo, la tasa o tarifa impositiva debe ser coherente con su naturaleza, a fin de evitar que se ponga en riesgo un postulado constitucional o el acceso a valores mínimos humanos. Por tal motivo, la idoneidad de la tasa o tarifa establecida por el legislador, es un factor fundamental para determinar si el tributo vulnera o no el principio de proporcionalidad tributaria. Por ello precisó que, para garantizar la idoneidad de la tasa o tarifa de una contribución es importante considerar las diferencias existentes entre los distintos tipos de tasas o tarifas aplicables, distinguiendo los siguientes: específicos, porcentuales, mixtos y progresivos. Al respecto, el Alto Tribunal ha considerado que tanto los tipos impositivos porcentuales y progresivos son compatibles con las contribuciones sobre la propiedad inmobiliaria.

En ese sentido, se ha tenido como resultado del análisis de los elementos cuantitativos del Impuesto Predial e Impuesto Sobre Traslado de Dominio, como lo son la tasa o tarifa imponible o tipo de gravamen; que el método de cálculo idóneo y acorde a la naturaleza especial de dichas contribuciones, y el que garantiza la eficacia y respeto a los principios constitucionales de proporcionalidad y equidad tributaria, se logra a través del esquema impositivo establecido en las Tarifas Progresivas.

La progresividad de la tarifa se consigue mediante la estructura de distintos rangos de la base gravable definidos entre un límite mínimo y uno máximo, con la cuota fija y la tasa aplicable sobre el excedente del límite inferior, dado que ello permite cuantificar el gravamen en atención a la verdadera capacidad contributiva del causante, ya que la tasa no se aplica sobre el total de la base, sino únicamente a la porción que excede de cada rango y al resultado se le suma la cuota fija, cuya cuantía debe ser cercana a la del impuesto a pagar en el límite superior del rango inmediato anterior, para compensar la diferencia de una unidad de medición de la base gravable entre un rango y otro.

La cuota fija manejada en las Tarifas Progresivas, se utiliza como un mecanismo para impedir que por el aumento -ínfimo- en una unidad del parámetro de medición de la base gravable que origine un cambio de rango, al rebasar su límite superior, se eleve de manera desproporcional o inequitativa el monto de la contribución, respecto de la del rango anterior, no permitiendo que se aplique una tasa considerablemente mayor a un contribuyente que cambió de rango por un valor muy mínimo en relación con quien contribuyó en el rango anterior.



La cuota fija trata de compensar ese cambio de rango al ser aplicable únicamente a la suma que resulte igual al rango anterior, mientras que la tasa restante, sólo se aplica al excedente, por eso es marginal, otorgando así, un trato idéntico para todos aquellos contribuyentes que se encuentran en la misma situación frente a la ley; por ello la cuota fija debe acercarse al monto de lo pagado en el límite superior del renglón anterior.

Así pues, las Tarifas Progresivas previstas en la presente Ley, contienen un sistema de rangos basados en un límite inferior, un límite superior, una cuota fija y una tasa marginal aplicable sólo al excedente del límite inferior, lo que permite que las mismas contengan los elementos necesarios para respetar el principio constitucional de proporcionalidad tributaria, pues le corresponde pagar una carga tributaria superior a quien revela mayor capacidad económica y menor, a quien expresa una capacidad económica inferior.

Se agrega que ha sido criterio reiterado de los Tribunales de la Federación, que para corroborar que los valores arrojados por las Tarifas Progresivas respetan el principio de proporcionalidad tributaria, es indispensable realizar las operaciones aritméticas necesarias y analizar los resultados.

Sobre esta guisa se afirma que, el hecho de que el excedente sobre los límites inferior y superior de todos los rangos de la tabla que contiene la tarifa del Impuesto no se incremente en la misma proporción, e inclusive en algunos exista decremento o en otros pueda mantenerse igual, no torna inconstitucional al Impuesto en sí mismo, en la medida que para lograr que la progresividad de la tarifa sea efectiva, dichos valores deben ajustarse en la medida que sea posible; es decir, los valores contenidos en la Tabla de Valores Progresivos no fueron determinados de manera caprichosa y arbitraria, más bien son el resultado del desarrollo y resultado de diversas operaciones matemáticas, así como de procesos estadísticos, financieros y de distribución, que garantizan la mayor progresividad posible, de ahí que la autoridad cuente con un amplio margen para la configuración de los elementos del tributo, la tasa o la tarifa impositiva.

En función de ello, el incremento no puede llegar a resultar exacto o idéntico en todos los renglones, ya que en algunos casos puede presentarse un incremento en mayor proporción que en otros, sin que dicha situación anule en forma alguna, el principio de proporcionalidad que impera en todo el mecanismo impositivo analizado en su conjunto y no de manera aislada, comparando un renglón en particular con respecto al que lo antecede o el que le sucede, y por ende es que dicha situación no rompe con la proporcionalidad de toda la tabla en su conjunto, pues sigue pagando más quien demuestra mayor capacidad económica y menos quien lo hace de manera inferior; resultando que además, dichos aumentos, aunque difieren, no son desmedidos ni arbitrarios y por ende, no impactan de manera significativa en la progresividad de los renglones de la tabla a grado tal de romperla, ya que en cierta medida, existe una continuidad visible en cada uno de ellos, pero sin dar saltos exacerbados de un rango a otro puesto que en la mayoría de los casos, el incremento no rebasa tan siquiera el peso de diferencia en los últimos renglones, en los cuales, la capacidad económica demostrada del contribuyente es mucho mayor que en los primeros.

Por último, se destaca que el esquema de tarifas progresivas para el cálculo del Impuesto Predial e Impuesto Sobre Traslado de Dominio implementado a partir de ejercicios fiscales anteriores, se desarrolló a través de un diseño de investigación con elementos de análisis cuantitativos, los cuales permitieron exponer el problema en torno a la recaudación del Impuesto Predial, mismo que a su vez evidenció resultados significativos entre lo que se recauda y lo que se debiera recaudar. Por otro lado, en la parte descriptiva se expusieron las estrategias empleadas por las autoridades municipales y los logros pretendidos. De este modo, considerando ambos tipos de análisis, se construyeron estrategias que han demostrado su efectividad y han permitido al Municipio incrementar su recaudación por concepto de dichos tributos, lo que a su vez se ha traducido en la ampliación de la cobertura de los servicios públicos y en el mejoramiento de los mismos, situación que trae por consecuencia una mejor calidad de vida en la población a través de la ejecución de obras de impacto social como medida de legitimidad.

13. Que ya adentrados en el contenido de la presente Ley, en materia de impuestos, el Predial es uno de los conceptos que mayor incidencia tiene entre los componentes de los ingresos propios del Municipio de Jalpan de Serra, Qro., definiéndose dicho Impuesto como el tributo que grava la propiedad, copropiedad, propiedad en condominio, copropiedad en condominio, posesión y la coposesión, de todo predio ubicado en el territorio del Municipio de Jalpan de Serra, Qro., donde la calidad del sujeto obligado es el propietario de un bien inmueble, terreno, vivienda, oficina, edificio o local comercial.

Siendo que el artículo 115, fracción IV, de la Constitución Política de los Estados Unidos Mexicanos, establece que una de las facultades de los Ayuntamientos en materia fiscal, es la de proponer ante la Legislatura local, las tasas, cuotas y tarifas aplicables a las bases para la determinación de los impuestos, derechos, productos, aprovechamientos y que se establezcan en su favor.

EN MATERIA JURÍDICA Impuesto Predial

En el municipio de Jalpan de Serra, Qro., así como en todos los municipios del estado, los lineamientos que establecen las bases del Impuesto Predial son principalmente su respectiva Ley de Ingresos, la Ley de Hacienda de los Municipios del Estado de Querétaro y la Ley de Catastro para el Estado de Querétaro, estas leyes en la mayoría de las situaciones son inadaptables a las exigencias propias del Impuesto Predial, y se ve reflejado en la baja recaudación y la poca incidencia que tienen los impuestos en los ingresos totales del municipio.

La Ley de Hacienda de los Municipios del Estado de Querétaro decreta en su artículo 1º, las facultades y atribuciones de los municipios para cubrir su presupuesto de ingresos a través de las distintas fuentes, entre ellas los impuestos. La misma Ley establece que una de las facultades de los Ayuntamientos en materia fiscal es que pueden proponer ante la Legislatura Local, las tasas, cuotas y tarifas aplicables a las bases para la determinación de los impuestos, derechos, productos, aprovechamientos y las demás que establezca la Legislatura; de ser aprobada las propuestas, estas son publicadas en el Periódico Oficial del Gobierno del Estado de Querétaro a través de la Ley de Ingresos respectiva a los municipios que enviaron su propuesta.

ANÁLISIS MATEMÁTICO

Regresión Geométrica con tendencia

Este modelo de regresión ha sido la mejor alternativa que se ha encontrado para la realización de la "Tabla de Valores Progresivos" en virtud que logra un coeficiente de determinación suficientemente apropiado de un 96% en su cálculo general, además de que los comportamientos de los valores progresivos de la tabla evidentemente tienden a un comportamiento exponencial con tendencia uniforme, misma que se le asigna equitativamente a la cuota fija en pesos.

La forma más simple de tratar de comprender la tendencia es a través del siguiente diagrama de dispersión o nube de puntos, tal como la siguiente:



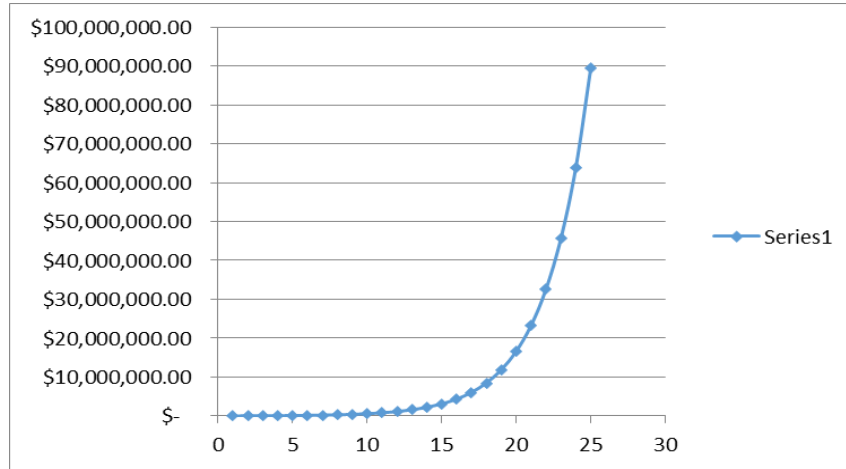

La función que define el modelo es la siguiente:

$$Y_i = A \cdot B^{x_i} \cdot E$$

En la cual:

Y_i = Variable dependiente, i -ésima observación

A, B: = Parámetros de la ecuación, que generalmente son desconocidos

E: = Error asociado al modelo

X_i : = Valor de la i -ésima observación de la variable independiente

Dando también como resultado que dentro de los 25 niveles se encuentra el 99.9% del total de los predios del Municipio de Jalpan de Serra, Qro. El coeficiente de determinación encontrado en la proyección de la tabla del 97.89%, suficientemente significativo.

Otro comentario importante es que en los rangos encontrados, que denominamos "intervalos de confianza" simulan claramente una tendencia a la conocida "Campana de Gauss-Jordan" en donde la mayoría de los predios tiende a una normalidad estandarizada exactamente en la parte central de la tabla, lo que garantiza estadísticamente la equidad y buena distribución de los rangos de los valores catastrales.

NUMERO DE RANGO (Intervalos de Confianza)	LIMITE INFERIOR	LIMITE SUPERIOR	CUOTA FIJA EN PESOS	FACTOR A APLICAR SOBRE EL EXCEDENTE DEL LIMITE INFERIOR
1	\$0.00	\$17,725.00	\$95.41	0.00200
2	\$17,725.01	\$24,283.25	\$130.90	0.00743
3	\$24,283.26	\$33,268.05	\$179.60	0.00744
4	\$33,268.06	\$45,577.23	\$246.40	0.00745
5	\$45,577.24	\$62,440.81	\$338.07	0.00746
6	\$62,440.82	\$85,543.91	\$463.83	0.00747
7	\$85,543.92	\$117,195.15	\$636.37	0.00748
8	\$117,195.16	\$160,557.36	\$873.10	0.00749
9	\$160,557.37	\$219,963.58	\$1,197.90	0.00750
10	\$219,963.59	\$301,350.11	\$1,643.52	0.00751
11	\$301,350.12	\$412,849.64	\$2,254.90	0.00752
12	\$412,849.65	\$565,604.01	\$3,093.73	0.00753
13	\$565,604.02	\$774,877.50	\$4,244.60	0.00755
14	\$774,877.51	\$1,061,582.17	\$5,823.59	0.00756
15	\$1,061,582.18	\$1,454,367.58	\$7,989.96	0.00757
16	\$1,454,367.59	\$1,992,483.58	\$10,962.23	0.00758
17	\$1,992,483.59	\$2,729,702.51	\$15,040.17	0.00759
18	\$2,729,702.52	\$3,739,692.43	\$20,635.12	0.00760
19	\$3,739,692.44	\$5,123,378.63	\$28,311.38	0.00761
20	\$5,123,378.64	\$7,019,028.73	\$38,843.22	0.00762
21	\$7,019,028.74	\$9,616,069.36	\$53,292.89	0.00763
22	\$9,616,069.37	\$13,174,015.02	\$73,117.85	0.00764
23	\$13,174,015.03	\$18,048,400.57	\$100,317.69	0.00766
24	\$18,048,400.58	\$24,726,308.78	\$137,635.87	0.00767
25	\$24,726,308.79	EN ADELANTE	\$188,836.41	0.00800

Toda vez encontrados los rangos óptimos aplicando la Regresión Geométrica con tendencia, se procedió ahora a calcular la cuota fija que corresponde a cada rango de valor catastral.



Esta se instrumentó con la misma técnica aplicada a los rangos de los valores catastrales para de esta manera garantizar la misma tendencia. Solamente con la variante que ésta si debe de empezar con un valor mínimo, monto mínimo que se deberá pagar para cualquier predio que no supere los \$17,725.00 de valor catastral.

Así mismo, se realizaron los mismos procesos estadísticos anteriores para comprobar la fidelidad de la tabla en cuanto a las cuotas fijas aplicadas al cobro.

Finalmente, la última columna de la tabla se refiere al factor que se aplica al excedente del valor catastral de cada predio sobre el límite inferior que muestra la tabla. Este factor debe de tener la discrecionalidad de que al ser aplicado al excedente máximo de un rango no supere en cifra al pago del siguiente rango mínimo del siguiente valor, de tal manera que la fórmula para encontrar estos factores es la siguiente:

$$X_i = (CP_{i+1} - CPI) / (LS_i - LI_i)$$

Donde:

X_i = Factor aplicable sobre el excedente del valor catastral de cada predio al límite inferior.

CP_{i+1} = Cuota en pesos en el intervalo i más uno

CPI = Cuota en pesos en el intervalo i

LS_i = Límite superior en el intervalo i

LI_i = Límite inferior en el intervalo i

Con esta fórmula se garantiza que no habrá ningún traslape en la aplicación de los excedentes del valor catastral sobre los límites inferiores de todos los niveles de la tabla.

RECAUDACIÓN POTENCIAL DEL IMPUESTO PREDIAL

En este apartado, se considerarán elementos para la recaudación potencial del Impuesto Predial en el Municipio de Jalpan de Serra, Qro.

La recaudación potencial de las contribuciones constituye un elemento clave de la administración de los ingresos. Tiene como objeto establecer acciones necesarias para incrementar la recaudación de este Impuesto.

En ese sentido, se considera que la recaudación potencial será aquella recaudación que se obtendría si existiera un 100% de cumplimiento de la obligación fiscal, considerando aspectos tales como: tasas adecuadas, base catastral ajustada a los valores reales, la incorporación de los predios no registrados, la disminución del rezago de años anteriores, entre otros.

Para determinar el potencial recaudatorio del Impuesto Predial, es importante considerar los elementos que inciden en la capacidad recaudatoria del Ayuntamiento, ya que la baja recaudación no solo tiene que ver con el nivel de incumplimiento de los contribuyentes, sino también con la disposición, la eficiencia y eficacia de las autoridades municipales y las del Catastro del Estatal. En este sentido, se debe tomar en cuenta algunos elementos tales como: la estructura y la norma hacendaria, el entorno en que se aplica el Impuesto, y los elementos organizacionales y estratégicos utilizados por las autoridades fiscales en el municipio.

Algunas características del Impuesto Predial que deben ser consideradas son las siguientes:

- a) **Objeto y sujeto del Impuesto.** Establece que todos los propietarios o poseedores de predios deben pagarlo, por tal razón, las autoridades fiscales deben disponer de información veraz sobre la totalidad de predios y sus propietarios.
- b) **Base del Impuesto.** Señala que el Impuesto debe calcularse sobre el valor de mercado de los predios, para ello, el Catastro del Estado de Querétaro debe contar con los elementos para valorar todos los predios bajo esta condición.
- c) **Gestión tributaria.** Implica un adecuado proceso recaudatorio del Impuesto Predial, que incorpora el registro de predios y contribuyentes, sistemas adecuados para la recepción de pagos, proceso de identificación de incumplidos, mecanismos eficientes de valoración de predios, elementos para cobro de adeudos a incumplidos, servicio y atención a contribuyentes, entre otros.
- d) **Entorno municipal.** Esta característica incide en la recaudación del Impuesto Predial, ya que aspectos como la imagen de la administración municipal ante el ciudadano incide en su nivel de cumplimiento, asimismo, los momentos políticos, el desarrollo tecnológico para facilitar la recaudación, etc.

Tal como se ha descrito, existe una diversidad de causas probables que inciden en el incumplimiento del pago del Impuesto Predial; al respecto, se identificaron algunos elementos comunes; éstos están relacionados con el universo de predios, los predios registrados que no pagan, los contribuyentes que pagan incorrectamente, el nivel de subvaluación de los predios, rezagos, entre otras.

En el Municipio de Jalpan de Serra, Qro., se presenta una situación semejante a la planteada en el esquema.

A continuación, se explica lo que refiere cada uno de estos elementos:

- a) **Universo de predios.** El primer elemento a considerar es conocer cuántos predios existen en el municipio, ya que únicamente se conocen los inscritos en el padrón del Impuesto Predial. En este sentido, la diferencia entre los predios inscritos y los que realmente existen en el municipio representa una recaudación potencial de lograr incorporarlas. Por tal razón, es necesario contar con estrategias efectivas para identificarlos.
- b) **Predios registrados que no pagan.** De todos los contribuyentes registrados, sólo una parte de ellos paga dentro de las fechas previstas por la ley; la diferencia entre los registrados y los que realmente pagan, representa otra recaudación potencial, porque son ingresos que deben facturarse.
- c) **Contribuyentes que pagan incorrectamente.** Los contribuyentes pagan incorrectamente porque el valor de su predio no es el correcto, es decir, no está bien valuado, por lo tanto, la base del Impuesto es incorrecta. Otro de los casos por lo que se tributa incorrectamente es que tributan como predio sin construir, cuando ya tiene construcciones. De ser actualizados los valores de los predios y por ende el de la base del Impuesto, se encuentra otro sitio donde se puede explotar la recaudación potencial.



- d) **Nivel de subvaluación.** Es común que los predios registrados no se encuentren inscritos de acuerdo al valor del mercado, esto determina un nivel de subvaluación, sin embargo, es posible incidir en el valor de los predios para incrementar la recaudación.
- e) **Rezago.** Representa la cantidad de predios con adeudos de pago de Impuesto en años anteriores.

Como conclusión a este enfoque se ha calculado y proyectado de manera general y con la aplicación de la Tabla de Valores Progresiva la futura recaudación del Impuesto Predial para el año del 2017, a saber:

Con base en lo señalado por el área de Catastro del Poder Ejecutivo del Estado de Querétaro se ha proyectado el incremento a los predios dentro del territorio del Municipio de Jalpan de Serra, Qro., dando como resultado la siguiente proyección:

PREDIOS	Suma de BASE CATASTRAL 2016	Suma de VALOR CATASTRAL ACTUALIZADO 2017
C	\$36,592,559.28	\$37,492,736.24
PRB	\$335,621,025.50	\$343,877,302.73
PRE	\$49,647,349.95	\$50,868,674.76
PUB	\$193,540,822.45	\$198,301,926.68
PUE	\$3,016,018,229.59	\$3,090,212,278.04
Total general potencial	\$3,631,419,986.77	\$3,720,752,918.44

El incremento promedio de la base catastral de los predios enclavados en el Municipio de Jalpan de Serra, Qro., asciende aproximadamente al 2.46% del año 2016 al año 2017.

El Impuesto causado durante el año 2016 ascendió a más de 7 millones de pesos.

El Impuesto causado se refiere al impuesto calculado, de acuerdo a la metodología utilizada en el año correspondiente, si todos los contribuyentes pagarán oportunamente y sin descuento alguno de acuerdo al valor catastral del predio sujeto del pago.

En la tabla siguiente se presenta el Impuesto causado para el 2016 de acuerdo a la metodología usada para dicho cálculo en ese año.

Predios	Suma de IMPUESTO CAUSADO 2016
C	\$58,312.18
PRB	\$674,269.22
PRE	\$98,935.47
PUB	\$1,555,309.22
PUE	\$4,817,684.53
Total general potencial	\$7,204,510.62

Como se mencionó anteriormente, la intención principal de crear una **Tabla de Valores Progresivos** para el cobro del Impuesto Predial en el Municipio de Jalpan de Serra, Qro., se basa en estructurar una equidad de pago de dicho Impuesto entre todos los inmuebles enclavados en el propio Municipio sin distinción si son predios baldíos o construidos

Con esta filosofía se construyó eficientemente la tabla en comento, que aplicada a los valores catastrales proyectados de acuerdo a lo señalado por la Dirección de Catastro del Gobierno del Estado dan como resultado el siguiente Impuesto causado para el Ejercicio Fiscal 2017.

Predios	Suma de IMPUESTO POTENCIAL CAUSADO CON TABLA 2017
C	\$281,234.00
PRB	\$2,716,755.68
PRE	\$382,109.57
PUB	\$1,489,524.98
PUE	\$23,382,844.28
Total general potencial	\$28,252,468.51

Este valor de Impuesto causado 2017 es lo suficientemente más alto que el causado en el año 2016, debido principalmente a que los parámetros para calcular el Impuesto Predial en el año 2016 diferenciaban significativamente entre los predios construidos y los predios baldíos, inequidad absoluta que debió eliminarse en la propuesta que se hace para el ejercicio 2017.

14. Que tratándose de otro de los principales impuestos municipales, tenemos al Impuesto Sobre Traslado de Dominio, como otro de los de mayor incidencia entre los componentes de los ingresos propios del Municipio de Querétaro, Qro. Se puede entender a éste como el tributo que grava la adquisición de inmuebles que consistan en el suelo o en el suelo y las construcciones adheridas a él, ubicados en el territorio del Municipio de Querétaro, Qro., así como los derechos relacionados con los mismos; en donde los sujetos obligados o contribuyentes son los adquirentes de bienes inmuebles, pudiendo ser un terreno, vivienda, oficina, edificio, local comercial, etcétera.

El artículo 115, fracción IV de la Constitución Política de los Estados Unidos Mexicanos, establece que una de las facultades de los ayuntamientos en materia fiscal es que pueden proponer ante la Legislatura local, las tasas, cuotas y tarifas aplicables a las bases para la determinación de los impuestos, derechos, productos, aprovechamientos y las demás que establezca la Legislatura; de ser aprobada las propuestas, éstas son publicadas en el Periódico Oficial del Gobierno del Estado de Querétaro "La Sombra de Arteaga" a través de la Ley de Ingresos respectiva a los municipios que enviaron su propuesta.

DEL IMPUESTO SOBRE TRASLADO DE DOMINIO

INTRODUCCIÓN

Es de suma importancia reconocer que los ingresos propios en los gobiernos municipales son una fuente primordial para fortalecer sus finanzas públicas, ya que son un complemento de las participaciones y aportaciones federales.

Una de las actividades primordiales del Gobierno Municipal de Jalpan de Serra, Qro., es diseñar estrategias idóneas para el cobro equitativo de los impuestos en todas sus facetas.

El presente estudio pretende sentar las bases para modificar el sistema de aplicación de porcentajes al valor de los inmuebles para obtener el Impuesto Sobre Traslado de dominio correspondiente.



Este sistema se basa en la aplicación de una Tabla de Valores Progresivos que se aplique eficientemente al Impuesto Sobre Traslado de Dominio.

Esta Tabla de Valores Progresivos es calculada con fundamento matemático, estadístico y financiero en el que se ven beneficiados tanto los contribuyentes como el Municipio propio.

OBJETIVOS

El objetivo general es establecer un programa municipal de mejora en la recaudación del traslado de dominio mediante la implementación de una tabla única matemáticamente elaborada y sustentada en rangos de valores comerciales denominada "Tabla de Valores Progresivos", con la finalidad de incrementar la recaudación bajo un esquema de metas y resultados, propiciando, además, la modernización de procesos a través de la inclusión de sistemas de información.

El objetivo central posee a su vez objetivos particulares, los cuales sirven como eje para identificar si se cumplirá con la consigna establecida. De este modo, los objetivos particulares propuestos son los siguientes:

- a) Analizar los mecanismos y procesos de recaudación del traslado de dominio en el municipio.
- b) Identificar las estrategias empleadas para incrementar la recaudación del traslado de dominio.
- c) Analizar la estructura tributaria municipal e identificar los beneficios que otorgan a la ciudadanía y su relevancia en materia recaudatoria.
- d) Establecer la tendencia de la recaudación del traslado de dominio.
- e) Establecer el potencial recaudatorio del traslado de dominio en el supuesto de existir un 100% de recaudación.
- f) Diseñar estrategias y las líneas de acción correspondientes que permitan incrementar la recaudación del traslado de dominio en el municipio.

MARCO CONCEPTUAL

Los ingresos de los gobiernos municipales lo comprenden los impuestos, derechos, productos, aprovechamientos, contribuciones de mejora, participaciones e incentivos federales, y los fondos de aportaciones federales. En lo que respecta a los ingresos propios, los impuestos son los más importantes para los municipios, puesto que es el ingreso que más recurso genera; este rubro se integra entre otros muchos por el traslado de dominio.

El hecho de modificar la aplicación para la recaudación potencial del traslado de dominio, tiene como principal objetivo ajustar los valores que pagan los contribuyentes para incrementar la recaudación. Esta acción reeditará significativamente en el incremento de la percepción de ingresos derivados por el cobro del traslado de dominio, y a su vez se traducirá en una importante fuente de ingresos para el Ayuntamiento, dichos recursos podrán ser empleados en obras y servicios públicos, que se traducirán en bienestar social.

Se puede considerar como una limitante la resistencia que puedan externar los ciudadanos como consecuencia de la revaluación de sus predios y la aplicación de tarifas más elevadas al valor comercial de su predio, dando como resultado el incremento en el Impuesto causado, sobre todo este fenómeno se puede acentuar en aquellas colonias que están organizadas por gremios, tales como las colonias de nueva creación o las colonias populares.

DISEÑO DEL PROYECTO

Este proyecto está diseñado con la finalidad de describir las características del traslado de dominio y su administración en el Municipio de Jalpan de Serra, Qro., y principalmente estructurar e implementar una "Tabla de Valores Progresivos" que de equidad al traslado de dominio.

Se tomó una muestra representativa de 106 predios a su valor comercial y de operación, lo que es casi el total de traslados de dominio realizados durante el año 2016.

APLICACIÓN

Es objeto del Impuesto establecido la adquisición y enajenación de bienes inmuebles que consistan en el suelo o en el suelo y las construcciones adheridas a él, así como los derechos relacionados con los mismos.

Para los efectos de este estudio, se entiende por adquisición la que se derive de:

- I. Todo acto por el que se transmita la propiedad, incluyendo la donación, la que ocurra por causa de muerte y la aportación a toda clase de asociaciones. A excepción de las que se realicen al constituir o disolver la sociedad conyugal, así como al cambiar las capitulaciones matrimoniales.
- II. La compra-venta, en la que el vendedor se reserve la propiedad, aun cuando la transferencia de ésta opere con posterioridad.
- III. La promesa de adquirir; cuando se pacte que el futuro comprador entrará en posesión de los bienes o que el futuro vendedor recibirá el precio de la venta o parte de él, antes de que se celebre el contrato prometido.
- IV. La cesión de derechos del comprador o del futuro comprador, en los casos de las fracciones II y III que anteceden, respectivamente.
- V. Fusión de sociedades.
- VI. La dación en pago y la liquidación, reducción o aumento de capital, pago en especie de remanentes, utilidades o dividendos de asociaciones o sociedades civiles o mercantiles.
- VII. Constitución de usufructo, transmisión de éste o de la nuda propiedad, así como la extinción del usufructo temporal.
- VIII. Prescripción positiva.
- IX. La cesión de derechos del heredero o legatario, cuando entre los bienes de la sucesión haya inmuebles en la parte relativa y en proporción a éstos.
- X. Enajenación a través de fideicomiso, entendiéndose como tal:



- a) En el acto en el que el fideicomitente designa o se obliga a designar fideicomisario diverso de él y siempre que no tenga derecho a readquirir del fiduciario los bienes.
 - b) En el acto en el que el fideicomitente pierda el derecho a readquirir los bienes del fiduciario, si se hubiere reservado tal derecho.
 - c) En el acto en el que el fideicomisario designado ceda sus derechos o dé instrucciones al fiduciario para que transmita la propiedad de los bienes a un tercero. En estos casos se considerará que el fideicomisario adquiere los bienes en el acto de su designación y que los enajena en el momento de ceder sus derechos o de dar dichas instrucciones.
 - d) En el acto en el que el fideicomitente ceda sus derechos si entre éstos se incluye el de que los bienes se transmitan a su favor.
- XI. La permuta, cuando por ella se adquieran bienes inmuebles. En este caso se considerará que existen dos adquisiciones.
 - XII. La adquisición de la propiedad de bienes inmuebles en virtud de remate judicial o administrativo.
 - XIII. La readquisición de la propiedad de bienes inmuebles a consecuencia de la rescisión voluntaria del contrato que hubiere generado la adquisición original.
 - XIV. La renuncia o repudiación de la herencia cuando se acrezcan las porciones de los coherederos, si se hace después de la declaración de herederos y antes de la adjudicación de bienes.
 - XV. La división de la copropiedad y la disolución de la sociedad conyugal, por la parte en que se adquiera en demasía del por ciento que le correspondía al copropietario o cónyuge.

Son sujetos de este Impuesto, las personas físicas o morales que adquieran inmuebles por alguna de las causas enumeradas anteriormente. El enajenante responderá solidariamente del Impuesto que deba pagar el adquirente.

Los bienes inmuebles con los que se realice cualquier hecho, acto, operación o contrato que generen este Impuesto, quedarán afectos preferentemente al pago del mismo.

ANÁLISIS MATEMÁTICO

Regresión Geométrica con tendencia

Este modelo de regresión ha sido la mejor alternativa que se ha encontrado para la realización de la "Tabla de Valores Progresivos" en virtud que logra un coeficiente de determinación suficientemente apropiado y determinístico (96% en su cálculo general), además de que el comportamiento de los valores progresivos de la tabla evidentemente tienden a un comportamiento exponencial con tendencia uniforme, misma que se le asigna equitativamente a la cuota fija en pesos, que después se convierte en cuota basada en veces el salario mínimo.

La forma más simple de tratar de comprender la tendencia es a través del siguiente diagrama de dispersión o nube de puntos, tal como la siguiente:

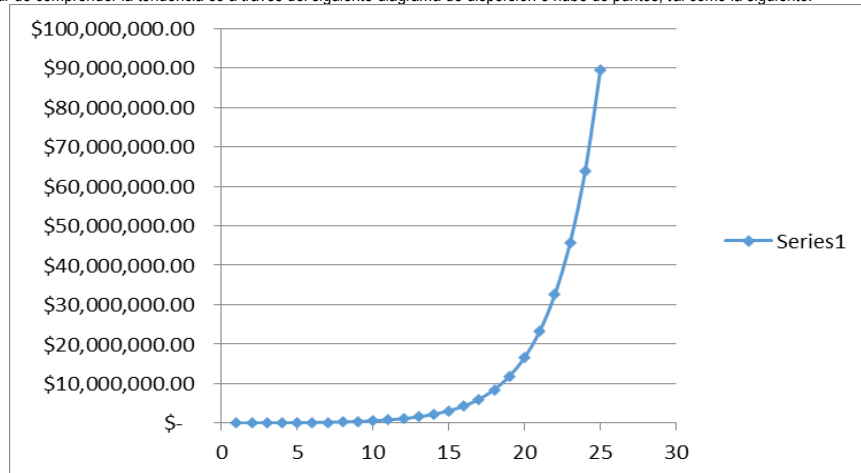

La función que define el modelo es la siguiente:

$$Y_i = A * B^{X_i} E$$

En la cual:

Y_i = Variable dependiente, i -ésima observación

A, B = Parámetros de la ecuación, que generalmente son desconocidos

E = Error asociado al modelo

X_i = Valor de la i -ésima observación de la variable independiente

Con los valores tomados al azar, que pueden ser cualesquiera otros se puede construir la Tabla de Valores Progresivos dando como resultado la siguiente:



Número de Rango	Rango de Valores Catastrales dentro de los que se debe ubicar la base gravable		Cuota Fija	FACTOR A APLICAR SOBRE EL EXCEDENTE DEL LÍMITE INFERIOR
	Límite Inferior	Límite Superior		
1	\$0.00	\$70,165.00	\$0.00	0.04000
2	\$70,165.10	\$99,396.94	\$2,809.41	0.04129
3	\$99,397.04	\$141,139.31	\$4,017.45	0.04134
4	\$141,139.41	\$200,411.65	\$5,744.96	0.04164
5	\$200,411.75	\$284,575.79	\$8,215.28	0.04193
6	\$284,575.89	\$404,085.18	\$11,747.86	0.04223
7	\$404,085.28	\$573,783.29	\$16,799.44	0.04253
8	\$573,783.39	En adelante	\$23,999.20	0.04500

Dando también como resultado que dentro de los 8 niveles de encuentra el 99.9% del total de los predios del Municipio de Jalpan de Serra, Qro. El coeficiente de determinación encontrado en la proyección de la tabla del 97.89%, suficientemente significativo.

Toda vez encontrados los rangos óptimos aplicando la Regresión Geométrica con tendencia se procedió ahora a calcular la cuota fija que corresponde a cada rango de valor comercial.

Esta se instrumentó con la misma técnica aplicada a los rangos de los valores comerciales para de esta manera garantizar la misma tendencia, monto mínimo que se deberá pagar para cualquier predio que no supere los \$ 70,165.00 del valor.

Así mismo, se realizaron los mismos procesos estadísticos anteriores para comprobar la fidelidad de la tabla en cuanto a las cuotas fijas aplicadas al cobro.

Finalmente, la última columna de la tabla se refiere al factor que se aplica al excedente del valor de cada predio sobre el límite inferior que muestra la tabla. Este factor debe de tener la discrecionalidad de que al ser aplicado al excedente máximo de un rango no supere en cifra al pago del siguiente rango mínimo del siguiente valor, de tal manera que la fórmula para encontrar estos factores es la siguiente:

$$X_i = (CP_{i+1} - CP_i) / (LS_i - LI_i)$$

Dónde:

X_i = Factor aplicable sobre el excedente del valor de cada predio al límite inferior.

CP_{i+1} = Cuota en pesos en el intervalo i más uno.

CP_i = Cuota en pesos en el intervalo i .

LS_i = Límite superior en el intervalo i .

LI_i = Límite inferior en el intervalo i .

Con esta fórmula se garantiza que no habrá ningún trasape en la aplicación de los excedentes del valor sobre los límites inferiores de todos los niveles de la tabla.

RECAUDACIÓN POTENCIAL DEL TRASLADO DE DOMINIO

En este apartado, se considerarán elementos para la recaudación potencial del traslado de dominio en el municipio de Jalpan de Serra, Qro. La recaudación potencial de las contribuciones constituye un elemento clave de la administración de ingresos, tiene como objeto establecer acciones necesarias para incrementar la recaudación de este Impuesto.

- Base del Impuesto. Señala que el Impuesto debe calcularse sobre el valor mayor que resulte entre el valor de operación y el valor comercial del inmueble a la fecha de operación, este último determinado por el avalúo fiscal practicado por valuador autorizado por el Poder Ejecutivo del Estado, el cual tendrá vigencia de un año o tratándose de la primera enajenación de parcelas, sobre las que se hubiere adoptado el dominio pleno, por el avalúo practicado en los términos de Ley Agraria.
- Gestión tributaria. Implica un adecuado proceso recaudatorio del traslado de dominio, que incorpora el registro de predios y contribuyentes, sistemas adecuados para la recepción de pagos, mecanismos eficientes de valoración de predios, servicio y atención a contribuyentes, entre otros.
- Entorno municipal. Esta característica incide en la recaudación del traslado de dominio, ya que aspectos como la imagen de la administración municipal ante el ciudadano incide en su nivel de cumplimiento, asimismo, los momentos políticos, el desarrollo tecnológico para facilitar la recaudación, etc.

Como se mencionó anteriormente, para el cálculo del presente estudio se tomó una muestra aleatoria de 106 propiedades, datos con los cuales se pudo estimar el porcentaje potencial aproximado en el Traslado de Dominio de los inmuebles del Municipio de Jalpan de Serra, Qro., resultando ser del 4.0% en promedio del valor de cada inmueble.

CONCLUSIONES

El propósito de este proyecto fue la realización de un programa de mejora para la recaudación del traslado de dominio en el Municipio de Jalpan de Serra, Qro., con la finalidad de incrementar los recursos derivados por la recaudación del traslado de dominio bajo la implementación de la Tabla de Valores Progresivos (TVP) que servirá de base para el cálculo equitativo del traslado de dominio.

Podemos afirmar que el objetivo general del proyecto se cumplió, al implementar la Tabla de Valores Progresivos que propone el fortalecimiento de la recaudación del traslado de dominio a través de sus distintas estrategias y líneas de acción, con las que se pretende modernizar los procesos de recaudación.

Cabe resaltar que se ha cumplido con el diseño propuesto para fortalecer los ingresos municipales, no obstante, con la implementación de la tabla se evaluarán los impactos logrados para determinar el grado de cumplimiento del proyecto.

En lo que respecta al cumplimiento de los objetivos particulares, estos se cumplieron cabalmente, puesto que se analizaron los mecanismos y procesos de recaudación que lleva a cabo la Tesorería Municipal, asimismo, se identificaron las estrategias empleadas para incrementar la recaudación del traslado de dominio.



En la presente Ley de Ingresos para el Ejercicio Fiscal 2025 se reflejan los recursos a obtener por el Municipio, sirviendo de base en la formulación de su Presupuesto de Egresos y como ordenamiento jurídico de observación básica y primordial que permite fiscalizar las cuentas públicas; es decir, conocer la debida aplicación de recursos, lo que constituye una garantía al gobernado en la recaudación y el ejercicio del gasto público.

En un ejercicio de participación, estudio, análisis, recopilación de información, sustento y apoyo técnico de la presente Ley, se contó con la participación activa del representante de las finanzas públicas del Municipio de Jalpan de Serra, Qro., así como la comisión de hacienda del mismo municipio y en conjunto con todo el cuerpo de regidores y presidenta municipal.

15. Que con el fin de reforzar el principio de libre hacienda de los Municipios, consagrado dentro del numeral 115, fracción IV de la Constitución Política de los Estados Unidos Mexicanos, así como para una debida tutela por cuanto ve al cobro, determinación, cuantificación y pago del Impuesto Sobre Fraccionamientos, Condominios, Fusión, Subdivisión y Relotificación de Predios, así como la eficacia de su aplicación, se estima necesario individualizar de manera positiva cada uno de los elementos de la presente contribución dentro de la Ley de Ingresos de este municipio, de modo que los elementos del Impuesto Sobre Fraccionamientos, Condominios, Fusión, Subdivisión y Relotificación de Predios, encuentra su fundamentación dentro de ésta, quedando como una norma accesoria la Ley de Hacienda de los Municipios del Estado de Querétaro.

Es así que, si los municipios sólo pueden percibir aquellas contribuciones que se establezcan dentro de sus respectivas leyes de ingresos, es por ende que resulta imperioso, fundar de manera expresa y minuciosa todos y cada uno de los elementos de la contribución dentro de la Ley de Ingresos respectiva a este Municipio, siendo los elementos esenciales de la contribución.

Aunado al hecho de que, de esta manera la recaudación, determinación y pago de las contribuciones, no se encuentran supeditadas de forma directa a la Ley de Hacienda de los Municipios del Estado de Querétaro, así como la Ley de Ingresos con los elementos suficientes para la determinación del Impuesto Sobre Fraccionamientos, Condominios, Fusión, Subdivisión y Relotificación de Predios. Ello, con base a los criterios jurisprudenciales mencionados con anterioridad.

16. Que dentro del numeral 115, fracción IV Constitucional, se establece que dentro de las contribuciones que son susceptibles de ser percibidas por los municipios, se incluyen aquellas que se impongan sobre la propiedad inmobiliaria, así como las que tengan por base el cambio de valor de los inmuebles; asimismo el artículo 83, del Código Urbano del Estado de Querétaro, prevé que los instrumentos de financiamiento y fiscales a favor del municipio son aquellos impuestos que se generen con motivo del aumento del valor de los inmuebles.

De esta forma, se mantiene el gravamen sobre el aumento del valor de los bienes inmuebles, desde la óptica fijada en Carta Magna, aún y cuando no se encuentre establecido en la Ley de Hacienda de los Municipios del Estado de Querétaro.

17. Que en cuanto a la prestación del Servicio de Alumbrado Público, es oportuno reiterar que los municipios tienen derecho a recibir los ingresos por la prestación de este servicio, por lo que corresponde a éstos proponer a la Legislatura del Estado las tarifas aplicables, mismas que son constitucionales al satisfacer los elementos esenciales del mismo, es decir, sujeto, objeto, base, tasa o tarifa e incluso época de pago, pero que además su naturaleza es acorde a los principios de equidad, legalidad, proporcionalidad y gasto público previstos en la fracción IV del artículo 31 constitucional.

Sobre este aspecto, cabe puntualizar que no obstante la circunstancia de que difícilmente puede apreciarse la existencia de un servicio individualizado en un destinatario concreto y más bien se trata de un servicio con carácter de universal dirigido a los habitantes del Municipio, tomando en cuenta que el derecho por servicio es una contribución que tiene su origen en la recepción por parte de los particulares de una actividad del Estado –en este caso del Municipio–, por la cual se genera una relación entre sus habitantes obligados al pago y la administración de aquél, que justifica precisamente dicha remuneración por ese concepto, debe estimarse que al determinarse con base al costo global generado por la prestación del servicio otorgado por el Municipio, se atiende a los postulados constitucionales que rigen en materia tributaria.

18. Que a través del Decreto publicado en el Diario Oficial de la Federación, en fecha 27 de enero de 2016, se ordenó la desindexación del Salario Mínimo como factor de cálculo, substituyéndose por la Unidad de Medida y Actualización (UMA) emitida por el Instituto Nacional de Estadística y Geografía (INEGI); estableciendo así que las obligaciones y supuestos denominados en unidades de medida y actualización se considerarán de monto determinado y se solventarán entregando su equivalente en Moneda Nacional.

Al efecto, deberá de multiplicarse el monto de la obligación o supuesto expresado en las citadas unidades, por el valor de la misma a la fecha correspondiente.

El Decreto antes referido, en su artículo Cuarto Transitorio dispone que el Congreso de la Unión, las Legislaturas de los Estados, la Asamblea Legislativa del Distrito Federal, así como las Administraciones Públicas Federal, Estatales, del Distrito Federal y Municipales, deberán realizar las adecuaciones que correspondan en las Leyes y ordenamientos de su competencia, según sea el caso, en un plazo máximo de un año contado a partir de la entrada en vigor de dicho Decreto a efecto de eliminar las referencias al salario mínimo como unidad de cuenta, índice, base, medida o referencia, y sustituirlas por las relativas a la Unidad de Medida y Actualización.

Así pues, debemos entender como Unidad de Medida y Actualización, la referencia económica en pesos para determinar la cuantía del pago de las obligaciones y supuestos previstos en las leyes.

En razón de lo antes expuesto, es que la presente Ley se emite de conformidad con los lineamientos federales aplicables en materia de Factor de Cálculo sobre base monetaria.

19. Que en cuanto a las Aportaciones y Participaciones Federales, éstas se determinaron conforme a la Ley de Coordinación Fiscal, la Ley de Coordinación Fiscal Estatal Intermunicipal del Estado de Querétaro, la Ley que Fija las Bases, Montos y Plazos conforme a las cuales se distribuirán las Participaciones Federales correspondientes a los Municipios del Estado de Querétaro, para el Ejercicio Fiscal 2025, y demás disposiciones aplicables.

20. Que las Participaciones y Aportaciones Federales forman parte integral de los ingresos del municipio en cada ejercicio fiscal. No obstante, para el ejercicio fiscal 2025, esos rubros son proyectados en montos estimados, debido a que en su determinación influyen diversos factores externos como lo son: el Presupuesto de Egresos por parte del Gobierno Federal y todas circunstancias que ello representa; la falta de elementos sólidos que doten de certeza al actuar del Municipio en la proyección de sus ingresos por concepto de participaciones y aportaciones y las obligaciones establecidas en normas del ámbito local, como son los plazos. No se debe omitir señalar que el actuar del Municipio debe ser con total responsabilidad, a fin de no romper el equilibrio presupuestario e incurrir en déficit que repercuta en la economía de los habitantes de este Municipio.

21. Que la presente Ley es un instrumento jurídico que refleja los recursos a obtener por el Municipio, sirviendo de base en la formulación de su Presupuesto de Egresos y como ordenamiento jurídico de observación básica y primordial que permite fiscalizar las cuentas públicas, es decir, conocer la debida aplicación de recursos, lo que constituye una garantía al gobernado en la recaudación y el ejercicio del gasto público.

22. Que debe tenerse presente la facultad del Congreso de la Unión, contenida en el artículo 73, fracción XXVIII, de la Constitución Política de los Estados Unidos Mexicanos, para expedir las leyes en materia de Contabilidad Gubernamental que regirán la contabilidad, para expedir leyes en materia de contabilidad pública y la presentación homogénea de información financiera, de ingresos y egresos, así como patrimonial para la Federación, los Estados, los Municipios y las demarcaciones territoriales de la Ciudad de México, a fin de garantizar su armonización a nivel nacional y establecer los criterios generales que regirán la Contabilidad Gubernamental y la emisión de información financiera de los entes públicos.

23. Que en cumplimiento a dicha disposición, se expidió la Ley General de Contabilidad Gubernamental, la cual continúa vigente y que tiene por objeto establecer los criterios generales que regirán la Contabilidad Gubernamental y la emisión de información financiera de los entes públicos, con el fin de lograr su adecuada armonización, ello con miras de facilitar el registro y la fiscalización de los activos, pasivos, ingresos y gastos, así como contribuir a medir la eficacia, economía y eficiencia del gasto e ingreso público.



La mencionada Ley es de observancia obligatoria para los Ayuntamientos y las entidades de la administración pública paramunicipal. De la misma manera, los gobiernos estatales deberán coordinarse con los municipales para que éstos armonicen su contabilidad, con base en las disposiciones de dicho ordenamiento, ya que los objetivos esenciales son incrementar la calidad del gasto, fortalecer la transparencia y la rendición de cuentas.

24. Que para el registro de las operaciones presupuestarias y contables, los entes públicos deberán ajustarse a sus respectivos catálogos de cuentas, cuyas listas estarán alineadas tanto conceptualmente como en sus principales agregados al plan de cuentas que se emita, agregando que esas cuentas serán aprobadas en los municipios por la unidad administrativa competente en materia de contabilidad gubernamental que corresponda en cada caso.

25. Que el espíritu de la Ley General de Contabilidad Gubernamental es que la información contable mantenga estricta congruencia con la información presupuestaria, control de inventarios, integración de la información financiera, sistematización que permita la obtención de información clara, concisa, oportuna y veraz y registros contables en cuentas específicas del activo; en ese contexto y dada la relevancia de esta norma general, la presente Ley continúa observando los principios y lineamientos obligatorios en dicha materia.

26. Que con fechas 27 de abril del 2016, 30 de enero de 2018 y 10 mayo de 2022, se publicaron respectivamente en el Diario Oficial de la Federación, la Ley de Disciplina Financiera de las Entidades Federativas y de los Municipios y diversas reformas a dicho ordenamiento, mismas que tienen como finalidad establecer los criterios generales de responsabilidad hacendaria y financiera que regirán a las Entidades Federativas y los Municipios, así como sus respectivos entes públicos, para un manejo sostenible de sus finanzas.

27. Que en estricto apego al cumplimiento de la Ley General de Contabilidad Gubernamental y la Ley de Disciplina Financiera de las Entidades Federativas y los Municipios, se atienden los criterios emitidos por el Consejo Nacional de Armonización Contable, que buscan homologar conceptualmente la integración de los conceptos, de igual manera se adjuntan a la presente Ley los anexos correspondientes a los formatos 7A y 7C.

Por lo anteriormente expuesto y fundado, sometemos a la aprobación de esta Representación Popular, los siguientes:

PUNTOS RESOLUTIVOS

Resolutivo Primero. La Comisión de Planeación y Presupuesto aprueba y propone a este Honorable Pleno apruebe, con modificaciones, la **"Iniciativa de Ley de Ingresos del Municipio de Jalpan de Serra, Qro., para el Ejercicio Fiscal 2025"**.

Resolutivo Segundo. La Ley aprobada queda en los siguientes términos:

LEY DE INGRESOS DEL MUNICIPIO DE JALPAN DE SERRA, QRO., PARA EL EJERCICIO FISCAL 2025.

Artículo 1. En el ejercicio fiscal comprendido entre el 01 de enero y el 31 de diciembre del 2025, los ingresos del Municipio de Jalpan de Serra, Qro., estarán integrados conforme lo que establece el artículo 14 y 16 de la Ley de Hacienda de los Municipios del Estado de Querétaro, mismos que se señalan en el artículo 2 de la presente Ley.

Artículo 2. Los Ingresos para el ejercicio fiscal 2025, se conformarán de la siguiente manera:

CONCEPTO	IMPORTE
Impuestos	\$8,217,843.96
Contribuciones de Mejoras	\$0.00
Derechos	\$6,422,483.84
Productos	\$0.00
Aprovechamientos	\$5,617,276.00
Ingresos por la Venta de Bienes y Prestación de Servicios	\$0.00
Total de Ingresos Propios	\$20,257,603.80
Participaciones, Aportaciones, Convenios, Incentivos Derivados de la Colaboración Fiscal y Fondos Distintos de Aportaciones	\$281,793,785.00
Transferencias, Asignaciones, Subsidios y Subvenciones	\$0.00
Total Participaciones, Aportaciones, Convenios, Incentivos de la Colaboración Fiscal, Fondos Distintos de Aportaciones, Transferencias, Asignaciones, Subsidios y Subvenciones	\$281,793,785.00
Ingresos Derivados de Financiamiento	\$0.00
Total de Ingresos Derivados de Financiamiento	\$0.00
Financiamiento Propio	\$0.00
Total de Ingresos de Financiamiento Propio	\$0.00
Total de Ingresos para el Ejercicio Fiscal 2025	\$302,051,388.80

Artículo 3. Se percibirán ingresos por los siguientes Impuestos:

CONCEPTO	IMPORTE
IMPUESTOS SOBRE LOS INGRESOS	\$146,909.00
Impuesto de Entretenimientos Públicos Municipales	\$146,909.00
IMPUESTOS SOBRE EL PATRIMONIO	\$8,070,934.96
Impuesto Predial	\$6,250,028.72
Impuesto Sobre Traslado de Dominio	\$1,654,672.24
Impuesto Sobre Fraccionamientos, Condominios, Fusión, Subdivisión y Relotificación de Predios	\$166,234.00
ACCESORIOS	\$0.00
OTROS IMPUESTOS	\$0.00
Impuesto para Educación y Obras Públicas Municipales	\$0.00
IMPUESTOS NO COMPRENDIDOS EN LA LEY DE INGRESOS VIGENTE, CAUSADOS EN EJERCICIOS FISCALES ANTERIORES PENDIENTES DE LIQUIDACIÓN O PAGO	\$0.00
Impuestos no comprendidos en la Ley de Ingresos vigente, causados en ejercicios fiscales anteriores pendientes de liquidación o pago	\$0.00
Total de Impuestos	\$8,217,843.96

Artículo 4. Se percibirán ingresos por las siguientes Contribuciones de Mejoras:



CONCEPTO	IMPORTE
CONTRIBUCIONES DE MEJORAS	\$0.00
Contribuciones de Mejoras por Obras Publicas	\$0.00
CONTRIBUCIONES DE MEJORAS NO COMPRENDIDOS EN LA LEY DE INGRESOS VIGENTE CAUSADOS EN EJERCICIOS FISCALES ANTERIORES PENDIENTES DE LIQUIDACIÓN O PAGO	\$0.00
Contribuciones de Mejoras no comprendidos en la Ley de Ingresos vigente causados en ejercicios fiscales anteriores pendientes de liquidación o pago	\$0.00
Total de Contribuciones de Mejoras	\$0.00

Artículo 5. Se percibirán ingresos por los siguientes Derechos:

CONCEPTO	IMPORTE
DERECHOS POR USO, GOCE, APROVECHAMIENTO Y EXPLOTACIÓN DE BIENES DEL DOMINIO PÚBLICO	\$1,668,833.00
Uso, goce, aprovechamiento o explotación de bienes del dominio público	\$1,668,833.00
DERECHOS POR LA PRESTACIÓN DE SERVICIOS	\$4,753,650.84
Por los servicios prestados relacionados con la obtención o revalidación de la Licencia Municipal de Funcionamiento	\$106,426.00
Por los servicios prestados por diversos conceptos relacionados con construcciones y urbanizaciones	\$692,462.00
Por el Servicio de Agua Potable, Alcantarillado y Saneamiento	\$0.00
Por el Servicio de Alumbrado Público	\$934,333.92
Por los servicios prestados por el Registro Civil	\$786,322.00
Por los servicios prestados por la dependencia encargada de la Seguridad Pública, Policía y Tránsito Municipal	\$0.00
Por los servicios prestados por la dependencia encargada de los Servicios Públicos Municipales	\$248,589.00
Por los servicios prestados por los panteones municipales	\$124,901.00
Por los servicios prestados por el Rastro Municipal	\$616,764.00
Por los servicios prestados en mercados municipales	\$492,619.00
Por los servicios prestados por la Secretaría del Ayuntamiento	\$99,682.92
Por el servicio de Registro de Fierros Quemadores y su renovación	\$0.00
Por los servicios prestados por Otras Autoridades Municipales	\$651,551.00
ACCESORIOS DE DERECHOS	\$0.00
DERECHOS NO COMPRENDIDOS EN LA LEY DE INGRESOS VIGENTE, CAUSADOS EN EJERCICIOS FISCALES ANTERIORES PENDIENTES DE LIQUIDACIÓN O PAGO	\$0.00
Derechos no comprendidos en la Ley de Ingresos vigente, causados en ejercicios fiscales anteriores pendientes de liquidación o pago	\$0.00
Total de Derechos	\$6,422,483.84

Artículo 6. Se percibirán ingresos por los siguientes Productos:

CONCEPTO	IMPORTE
PRODUCTOS	\$0.00
Productos	\$0.00
PRODUCTOS NO COMPRENDIDOS EN LA LEY DE INGRESOS VIGENTE, CAUSADOS EN EJERCICIOS FISCALES ANTERIORES PENDIENTES DE LIQUIDACIÓN O PAGO.	\$0.00
Productos no comprendidos en la Ley de Ingresos vigente, causados en ejercicios fiscales anteriores pendientes de liquidación o pago	\$0.00
Total de Productos	\$0.00

Artículo 7. Se percibirán ingresos por los siguientes Aprovechamientos:

CONCEPTO	IMPORTE
APROVECHAMIENTOS	\$5,617,276.00
Aprovechamientos	\$5,617,276.00
Aprovechamiento Patrimoniales	\$0.00
Accesorios de Aprovechamientos	\$0.00
APROVECHAMIENTOS NO COMPRENDIDOS EN LA LEY DE INGRESOS VIGENTE CAUSADOS EN EJERCICIOS FISCALES ANTERIORES PENDIENTES DE LIQUIDACIÓN O PAGO	\$0.00
Aprovechamientos no comprendidos en la Ley de Ingresos vigente, causados en ejercicios fiscales anteriores pendientes de liquidación o pago	\$0.00
Total de Aprovechamientos	\$5,617,276.00

Artículo 8. Para el ejercicio fiscal de 2025, los Ingresos por la Venta de Bienes y Servicios de Organismos Descentralizados que se percibirán como ingresos propios y otros ingresos se estima serán por las cantidades que a continuación se presentan:

CONCEPTO	IMPORTE
INGRESOS POR LA VENTA DE BIENES Y PRESTACIÓN DE SERVICIOS	\$0.00
INGRESOS POR LA VENTA DE BIENES Y SERVICIOS DE ORGANISMOS DESCENTRALIZADOS	\$0.00
Sistema Municipal para el Desarrollo Integral de la Familia	\$0.00
Instituto Municipal de la Juventud	\$0.00
Instituto Municipal de la Mujer	\$0.00
Otros	\$0.00
INGRESOS DE OPERACIÓN DE ENTIDADES PARAMUNICIPALES EMPRESARIALES	\$0.00
Ingresos de operación de Entidades Paramunicipales Empresariales	\$0.00
INGRESOS POR LA VENTA DE BIENES Y SERVICIOS PRODUCIDOS EN ESTABLECIMIENTOS DEL GOBIERNO CENTRAL	\$0.00
Ingresos por la venta de Bienes y Servicios de organismos producidos en establecimientos del Gobierno Central	\$0.00
Total de Ingresos por Venta de Bienes y Servicios	\$0.00



Artículo 9. De conformidad con las disposiciones contenidas en la Ley de Hacienda de los Municipios del Estado de Querétaro, y en la Ley de Coordinación Fiscal, se percibirán ingresos por las siguientes Participaciones, Aportaciones, Convenios, Incentivos Derivados de la Colaboración Fiscal y Fondos Distintos de Aportaciones:

CONCEPTO	IMPORTE
PARTICIPACIONES	\$209,990,934.00
Fondo General de Participaciones	\$135,049,056.00
Fondo de Fomento Municipal	\$42,619,491.00
Impuesto Especial Sobre Producción y Servicios	\$3,119,558.00
Fondo de Fiscalización y Recaudación	\$12,535,761.00
Incentivos a la Venta Final de Gasolinas y Diesel	\$882,714.00
Impuesto Federal Sobre Tenencia o Uso de Vehículos	\$0.00
Fondo de Compensación del Impuesto Sobre Automóviles Nuevos	\$395,599.00
Incentivos por el Impuesto Sobre Automóviles Nuevos	\$3,207,814.00
Impuesto por la Venta de Bienes cuya Enajenación se encuentra gravada por la Ley del Impuesto Especial Sobre Producción y Servicios	\$500,184.00
Fondo I.S.R.	\$10,873,183.00
Reserva de Contingencia	\$0.00
I.S.R. Incentivos por la enajenación de bienes inmuebles Art.126	\$807,574.00
Otras Participaciones	\$0.00
APORTACIONES	\$71,802,851.00
Fondo de Aportaciones para la Infraestructura Social Municipal	\$43,956,608.00
Fondo de Aportaciones para el Fortalecimiento de los Municipios y de las Demarcaciones Territoriales del Distrito Federal	\$27,846,243.00
CONVENIOS	\$0.00
Convenios	\$0.00
INCENTIVOS DERIVADOS DE LA COLABORACIÓN FISCAL	\$0.00
Incentivos Derivados de la Colaboración Fiscal	\$0.00
FONDOS DISTINTOS DE APORTACIONES	\$0.00
Fondos Distintos de Aportaciones	\$0.00
Total de Participaciones, y Aportaciones, Convenios, Incentivos derivados de la Colaboración Fiscal y Fondos distintos de Aportaciones	\$281,793,785.00

Artículo 10. Se percibirán Ingresos por las Transferencias y Asignaciones, Subsidios y Subvenciones:

CONCEPTO	IMPORTE
Transferencias y Asignaciones	\$0.00
Subsidios y Subvenciones	\$0.00
Total de Transferencias y Asignaciones, Subsidios y Subvenciones	\$0.00

Artículo 11. Se percibirán ingresos derivados de financiamiento, por los siguientes conceptos:

CONCEPTO	IMPORTE
INGRESOS DERIVADOS DE FINANCIAMIENTO	
Endeudamiento Interno	\$0.00
Endeudamiento Externo	\$0.00
Financiamiento Interno	\$0.00
Total de Ingresos Derivados de Financiamiento	\$0.00

Artículo 12. De conformidad con lo establecido con la Ley para el Manejo de los Recursos Públicos del Estado de Querétaro, el Financiamiento Propio previsto al inicio del ejercicio fiscal 2025, se integra por:

CONCEPTO	IMPORTE
Financiamiento Propio	\$0.00
Transferencias Federales Etiquetadas	\$0.00
Transferencias Estatales Etiquetadas	\$0.00
Disponibilidades	\$0.00
Total de Financiamiento Propio	\$0.00

Sección Primera Impuestos

Artículo 13. El Impuesto de Entretenimientos Públicos Municipales se constituirá, causará y pagará, con base en los siguientes elementos:

- Es objeto del Impuesto de Entretenimientos Públicos Municipales, el ingreso que se obtenga por la realización de funciones de teatro, circo, lucha libre y boxeo, corridas de toros, espectáculos deportivos, audiciones y espectáculos musicales, eventos culturales, eventos ecuestres o de cualquier otro tipo con cuota de admisión y la explotación de aparatos electromecánicos, mecánicos, electrónicos y otros similares accionados o no por monedas, que se realicen en el territorio del Municipio de Jalpan de Serra, Qro.

Son sujetos de este Impuesto las personas físicas y morales que habitual o eventualmente obtengan ingresos con motivo de las actividades previstas en el párrafo anterior.

No se otorgará permiso para la realización de los conceptos previstos en la presente Sección, si el organizador presenta algún adeudo por este impuesto, derivado de un evento o espectáculo realizado con anterioridad.

Los propietarios de los inmuebles en donde se efectúen los espectáculos públicos, serán responsables solidarios del pago del Impuesto, cuando los contribuyentes no hayan dado cumplimiento a lo establecido en la presente Sección.



El Impuesto sobre Entretenimientos Públicos Municipales, se causará en el momento en que se perciban los ingresos a que se refiere el primer párrafo de este artículo y su base será el monto total de los mismos. El presente impuesto se pagará dentro de los 5 días hábiles siguientes a la fecha de realización del evento o la terminación de la temporada, entendiéndose por temporada, aquellos eventos que se lleven a cabo de manera diaria e ininterrumpida por lapso de tiempo.

La tasa aplicable para el cálculo de este impuesto será del 8%, con excepción de los espectáculos de teatro y circo a los cuales se aplicará la tasa del 4%.

Cuando los pagos contenidos en el presente artículo se realicen de manera anualizada, se deberán hacer conjuntamente con los derechos por la renovación o expedición de la Licencia Municipal de Funcionamiento.

El cobro anual de este Impuesto, será de forma proporcional de acuerdo al mes en que se realice el trámite correspondiente ante la Dependencia encargada de regular, vigilar y expedir las Licencias de Funcionamiento Municipal.

El promotor de los eventos que tengan uso de juegos mecánicos deberá presentar ante la dependencia encargada de las Finanzas Públicas Municipales, por lo menos con cinco días hábiles anteriores a la fecha del mismo, la autorización que le haya sido expedida por la Secretaría General de Gobierno Municipal.

Cuando por caso fortuito o fuerza mayor, no puedan ser instalados o no puedan funcionar los juegos mecánicos, no se hará el cobro correspondiente al impuesto, debiendo el interventor designado, levantar acta circunstanciada pormenorizando las causas que originaron dicha situación. Para la autorización de cualquier evento, el promotor deberá de presentar un depósito o fianza que garantice el desarrollo del mismo, de acuerdo a la siguiente tabla:

RANGO	AFORO		DEPÓSITO O FIANZA EN PESOS, MISMA QUE PODRÁ SER:	
	INFERIOR	SUPERIOR	DE	HASTA
1	1	150	\$2,000.00	\$6,000.00
2	151	300	\$4,000.00	\$8,000.00
3	301	450	\$6,000.00	\$10,000.00
4	451	500	\$8,000.00	\$13,000.00
5	501	1,500	\$10,000.00	\$15,000.00
6	1,501	2,500	\$15,000.00	\$18,000.00
7	2,501	3,500	\$20,000.00	\$20,000.00
8	3,501	5,500	\$30,000.00	\$23,000.00
9	5,501	10,000	\$40,000.00	\$25,000.00
10	10,001	20,000	\$60,000.00	\$30,000.00

La dependencia encargada de las Finanzas Públicas Municipales estará facultada para requerir la información necesaria a los terceros que intervengan en la venta del boletaje del objeto de este Impuesto, cuando ésta se haya efectuado por medios electrónicos; lo anterior a efecto de poder contar con los medios pertinentes para los actos de fiscalización y ejercicio de facultades de comprobación.

Ingreso anual estimado por esta fracción \$146,909.00

- II. Los siguientes entretenimientos públicos pagarán el Impuesto de manera diaria, mensual; o bien, por el periodo autorizado según se especifica a continuación:

CONCEPTO	PERIODO DE PAGO	UMA
a) Funciones de circo cuando este se instale dentro de la circunscripción territorial de las colonias que conforman la cabecera municipal del municipio y lo hagan en propiedad privada.	Por cada función	8.50
b) Funciones de circo cuando este se instale dentro de la circunscripción territorial de las colonias que conforman la cabecera municipal del municipio y lo hagan en bienes inmuebles propiedad del municipio o en la vía pública.	Por cada función	10.50
c) Funciones de circo cuando este se instale dentro de la circunscripción territorial de las subdelegaciones o delegaciones del municipio y lo hagan en bienes inmuebles de propiedad privada o propiedad del municipio o en la vía pública.	Por cada función	3.75
d) Por la instalación de juegos mecánicos en propiedad privada por cada uno.	Por día	10.50
e) Discotecas, restaurantes, bares en los cuales de forma adicional al giro, presten el servicio de máquinas de videojuego, juegos de destreza, entretenimiento, cuenten con música en vivo, reproducida por fonograma, o similares.	Mensual	50.92
f) Autorización para realizar eventos como discos, bailes, jaripeos, charreadas, carreras de caballos y peleas de gallos, en los que se tenga acceso al público en general y se cobren las entradas y que se realicen en propiedad privada dentro de las colonias que conforman la circunscripción territorial del municipio. Cuando los eventos sean realizados por instituciones educativas públicas o dependencias u organizaciones sin fines de lucro, el costo será del 50% de lo establecido.	Por cada día de evento	151.10
g) Autorización para realizar eventos como discos, bailes, jaripeos, charreadas, carreras de caballos y peleas de gallos, en los que se tenga acceso al público en general y no se cobren las entradas y que se realicen en propiedad privada dentro de las colonias que conforman la circunscripción territorial del municipio. Cuando los eventos sean realizados por instituciones educativas públicas o dependencias u organizaciones sin fines de lucro, el costo será del 50% de lo establecido.	Por cada día de evento	85.60
h) Autorización para realizar eventos como discos, bailes, jaripeos, charreadas, carreras de caballos y peleas de gallos, en los que se tenga acceso al público en general y se cobren las entradas y que se realicen en propiedad privada en las subdelegaciones y delegaciones que conforman la circunscripción territorial del municipio.	Por cada día de evento	75.50
i) Autorización para realizar eventos como discos, bailes, jaripeos, charreadas, carreras de caballos y peleas de gallos, en los que se tenga acceso al público en general y no se cobren las entradas y que se realicen en propiedad privada en las subdelegaciones y delegaciones que conforman la circunscripción territorial del municipio.	Por cada día de evento	65.50
j) Billares por mesa.	Mensual	6.25
k) Máquinas de videojuego, juegos montables, destreza, entretenimiento y similares, por cada una. Excepto máquinas despachadoras de productos consumibles y otros.	Mensual	5.63



l) Mesas de futbolitos y demás juegos de mesa por cada uno.	Mensual	5.63
m) Sinfonolas por cada aparato.	Mensual	0.63
n) Casas de apuestas en cualquiera de sus modalidades o instalación de máquinas traga monedas con previa autorización de la Secretaría de Gobernación y la Dirección General de Juegos y Sorteos.	Mensual	50.50
ñ) Instalación de máquinas traga monedas con previa autorización de la Secretaría de Gobernación y la Dirección General de Juegos y Sorteos.	Por cada máquina y de manera mensual	50.00

Todos los promotores de eventos que cuenten con espacios privados destinados a realizar eventos particulares, como fiestas, discos, bailes deberán contar con su licencia de funcionamiento.

Los pagos contenidos en la presente fracción se deberán pagar al realizar la renovación o expedición de la Licencia Municipal de Funcionamiento.

Ingreso anual estimado por esta fracción \$0.00

Ingreso anual estimado por este artículo \$146,909.00

Artículo 14. El Impuesto Predial se determinará, causará y pagará de acuerdo a los elementos siguientes:

El objeto será la propiedad, la copropiedad, la propiedad en condominio, la copropiedad en condominio, la posesión y la coposesión de todo predio ubicado dentro del territorio del Municipio.

Los sujetos de este Impuesto se entenderán como los titulares del derecho de propiedad y de propiedad en condominio; los titulares del derecho de copropiedad y de copropiedad en condominio, quienes serán considerados como un solo sujeto; los poseedores y coposeedores, quienes también serán considerados como un sólo sujeto; el fideicomitente que conserve la posesión o el fiduciario, mientras éste último no transmita la propiedad en ejecución del fideicomiso; los propietarios de las construcciones ubicadas en zonas urbanas ejidales; los propietarios de las construcciones ubicadas en fundos legales; el adquirente cuando no sea poseedor en caso de compra-venta con reserva de dominio mientras ésta subsista; el vendedor que no haya otorgado la posesión, en caso de compra-venta celebrada bajo condición, mientras ésta no se realice.

Las Tablas de Valores Unitarios de Suelo y Construcciones serán el factor para el cálculo de la base gravable de este Impuesto.

Los Valores Unitarios de Suelo y Construcción para el ejercicio fiscal 2025 serán los propuestos por el Ayuntamiento y aprobados por la Legislatura del Estado y publicados en el Periódico Oficial del Gobierno del Estado de Querétaro "La Sombra de Arteaga".

Se entenderá por valor catastral aquél que la dependencia encargada del Catastro correspondiente determine a los inmuebles, conforme a Ley en la materia.

A la base gravable de este impuesto se le aplicará la tarifa progresiva que se indica a continuación:

NÚMERO DE RANGO	LÍMITE INFERIOR	LÍMITE SUPERIOR	CUOTA FIJA EN PESOS	FACTOR A APLICAR SOBRE EL EXCEDENTE DEL LÍMITE INFERIOR
1	\$0.00	\$17,725.00	\$95.41	0.00200
2	\$17,725.01	\$24,283.25	\$130.90	0.00743
3	\$24,283.26	\$33,268.05	\$179.60	0.00744
4	\$33,268.06	\$45,577.23	\$246.40	0.00745
5	\$45,577.24	\$62,440.81	\$338.07	0.00746
6	\$62,440.82	\$85,543.91	\$463.83	0.00747
7	\$85,543.92	\$117,195.15	\$636.37	0.00748
8	\$117,195.16	\$160,557.36	\$873.10	0.00749
9	\$160,557.37	\$219,963.58	\$1,197.90	0.00750
10	\$219,963.59	\$301,350.11	\$1,643.52	0.00751
11	\$301,350.12	\$412,849.64	\$2,254.90	0.00752
12	\$412,849.65	\$565,604.01	\$3,093.73	0.00753
13	\$565,604.02	\$774,877.50	\$4,244.60	0.00755
14	\$774,877.51	\$1,061,582.17	\$5,823.59	0.00756
15	\$1,061,582.18	\$1,454,367.58	\$7,989.96	0.00757
16	\$1,454,367.59	\$1,992,483.58	\$10,962.23	0.00758
17	\$1,992,483.59	\$2,729,702.51	\$15,040.17	0.00759
18	\$2,729,702.52	\$3,739,692.43	\$20,635.12	0.00760
19	\$3,739,692.44	\$5,123,378.63	\$28,311.38	0.00761
20	\$5,123,378.64	\$7,019,028.73	\$38,843.22	0.00762
21	\$7,019,028.74	\$9,616,069.36	\$53,292.89	0.00763
22	\$9,616,069.37	\$13,174,015.02	\$73,117.85	0.00764
23	\$13,174,015.03	\$18,048,400.57	\$100,317.69	0.00766
24	\$18,048,400.58	\$24,726,308.78	\$137,635.87	0.00767
25	\$24,726,308.79	En adelante	\$188,836.41	0.00800

Para el cálculo de este Impuesto a la base gravable se le disminuirá el límite inferior que corresponda según el número de rango en el que se ubique y al excedente sobre límite inferior se multiplicará por el factor de ese mismo número de rango y al resultado se le sumará la cuota fija que corresponda y el importe de dicha operación será el Impuesto Predial a pagar.

El pago se hará por bimestres vencidos, a más tardar el día quince de los meses de marzo, mayo, julio, septiembre, noviembre y enero, salvo que durante dicho plazo se pretenda enajenar el predio o transmitir su posesión, caso en el cual se hará anticipadamente a más tardar en la fecha de enajenación o transmisión de la posesión.

Este Impuesto se causa por cada bimestre en que las personas obligadas a su pago sean titulares de los derechos de propiedad o posesión que constituyen el objeto del mismo.

El pago podrá hacerse por anualidad anticipada hasta el término del primer bimestre de cada año, teniendo las reducciones que el Ayuntamiento mediante acuerdo determine aplicable a cada ejercicio fiscal, sin que exceda de lo señalado en la Ley de Hacienda de los Municipios del Estado de Querétaro.



Para las personas que acrediten con documentación oficial que son jubiladas, adultos mayores, discapacitados o cónyuges de los mismos, su impuesto podrá ser reducido según los estímulos fiscales vigentes en las distintas normatividades aplicables, siempre que el bien inmueble objeto de este Impuesto sea su única propiedad en todo el territorio nacional y no sea destinado total o parcialmente al arrendamiento, uso comercial o prestación de servicios. Las reducciones a que se refiere este párrafo no tendrán aplicación cuando el contribuyente titular de las contribuciones este fallecido y tampoco se extenderá el beneficio a quien en vida fue su cónyuge o concubino.

Ingreso anual estimado por este artículo \$6,250,028.72

Artículo 15. El Impuesto Sobre Traslado de Dominio de inmuebles, se determinará, causará y pagará conforme a los elementos siguientes:

Es objeto del Impuesto Sobre Traslado de Dominio, la adquisición de inmuebles que consistan en el suelo o en el suelo y las construcciones adheridas a él, ubicados en el territorio del Municipio de Jalpan de Serra, Qro., así como los derechos relacionados con los mismos.

Son sujetos del Impuesto Sobre Traslado de Dominio de Inmuebles, las personas físicas o morales que adquieran inmuebles que consistan en el suelo o en el suelo y las construcciones adheridas a él, ubicados en el territorio del Municipio de Jalpan de Serra, Qro., así como los derechos relacionados con los mismos.

Tratándose de la adquisición de un terreno, el cual tenga construcción al momento del acto o del otorgamiento del contrato respectivo, el adquirente deberá acreditar con la documentación oficial que las construcciones o mejoras fueron hechas por él, de lo contrario, éstas quedarán también gravadas por este Impuesto en los términos de la presente Ley, ya que se considerará que no solamente se transmitió el terreno sin construir, sino también la construcción misma.

Será base gravable de este Impuesto, el valor mayor que resulte entre el valor de operación y el valor comercial del inmueble a la fecha de operación, este último determinado por el avalúo hacendario practicado por tasador autorizado por el Poder Ejecutivo del Estado de Querétaro, el cual tendrá vigencia de un año o tratándose de la primera enajenación de parcelas sobre las que se hubiere adoptado el dominio pleno, por el avalúo practicado en los términos de la Ley Agraria.

Cuando no se pacte precio o monto de la operación, el Impuesto se calculará tomando en cuenta el valor comercial, conforme al párrafo anterior.

En la adquisición de bienes por remate, el avalúo hacendario deberá referirse a la fecha en que quede firme la aprobación del mismo.

Para los efectos de este artículo, son supuestos legales de causación del impuesto, la realización de los siguientes actos traslativos de dominio de bienes inmuebles:

- a) Todo acto por el que se transmita la propiedad, incluyendo la donación, la que ocurra por causa de muerte y la aportación a toda clase de asociaciones y sociedades.
- b) La compraventa en la que el vendedor se reserve la propiedad, aun cuando la transferencia de ésta opere con posterioridad.
- c) El contrato en el que se pacte que el futuro comprador entra en posesión de los bienes o que el futuro vendedor reciba el precio de la venta o parte de él, antes de que se formalice el contrato prometido.
- d) La cesión de derechos al comprador o al futuro comprador en los casos de los incisos b) y c) que anteceden, respectivamente.
- e) La fusión y escisión de sociedades.
- f) El pago en especie, independientemente del acto jurídico que lo origine.
- g) La constitución de usufructo, transmisión de éste entre vivos o de la nuda propiedad, así como la extinción de usufructo temporal.
- h) La adquisición de inmuebles por prescripción.
- i) La cesión de derechos del heredero, legatario o copropietario en la parte relativa y en proporción a los inmuebles.

Se considerará cesión de derechos hereditarios la renuncia o repudiación de la herencia o legado efectuada después de la declaratoria de herederos o legatarios, cuando se incrementen las porciones de los coherederos o legatarios, así como el repudio o cesión de derechos hereditarios hecha en favor de persona determinada cuando se realice antes de la declaratoria de herederos o legatarios; la adquisición por medio de fideicomiso, en los siguientes casos: En el acto en el que el fideicomitente designa o se obliga a designar fideicomisario diverso de él, siempre que no tenga derecho a readquirir del fiduciario los bienes; El acto en el que el fideicomitente pierda el derecho a readquirir los bienes del fiduciario, si se hubiera reservado tal derecho; En la cesión de los derechos que se tengan sobre los bienes afectos al fideicomiso, en cualquiera de los siguientes momentos: El acto en el que el fideicomisario designado ceda sus derechos o dé instrucciones al fiduciario para que transmita la propiedad de los bienes a un tercero. En estos casos, se considerará que el fideicomisario adquiere los bienes en el acto de su designación y que los enajena en el momento de ceder sus derechos o de dar dichas instrucciones; el acto en el que el fideicomitente ceda sus derechos, si entre éstos se incluye el de que los bienes se transmitan a su favor.

De igual forma, se causa este impuesto por la división de la copropiedad y la constitución o disolución de la sociedad conyugal, así como la modificación de las capitulaciones matrimoniales, por la parte que se adquiera en demasía del porcentaje que le corresponda al copropietario o cónyuge; la adquisición, a través de permuta, caso en el que se considerará que se efectúan dos adquisiciones. La adquisición de la propiedad de bienes inmuebles, en virtud de remate judicial o administrativo; y la devolución de la propiedad de bienes a consecuencia de la rescisión o terminación del contrato por mutuo acuerdo o la reversión en caso de expropiaciones, así como por procedimientos judiciales o administrativos.

El pago del Impuesto deberá hacerse dentro de los quince días hábiles siguientes a aquel en que se realice cualquiera de los supuestos que a continuación se señalan: I. Cuando el acto se eleve a escritura pública, el plazo comenzará a contarse a partir de que el acto quede perfeccionado con la firma de los otorgantes, razón por la cual los Notarios están obligados a dejar constancia del día y hora en que se realice la firma; II. A los tres años de la muerte del autor de la sucesión si transcurrido dicho plazo no se hubiera llevado a cabo la adjudicación, así como al cederse los derechos hereditarios o al enajenarse bienes por la sucesión. En estos últimos casos, sin que sea necesario que transcurra el plazo antes citado, el Impuesto correspondiente a la adquisición por causas de muerte, se causará en el momento en que se realice la cesión o la enajenación independientemente del que se cause por el cesionario o por el adquirente; III. Tratándose de adquisiciones efectuadas a través de fideicomiso, cuando: En el acto en el que el fideicomitente designa o se obliga a designar fideicomisario diverso de él, siempre que no tenga derecho a readquirir del fiduciario los bienes. El acto en el que el fideicomitente pierda el derecho a readquirir los bienes del fiduciario, si se hubiera reservado tal derecho; IV. A los tres meses de que haya quedado firme la resolución judicial de prescripción positiva o información de dominio; V. Cuando se constituya o adquiera el usufructo o la nuda propiedad; VI. Tratándose de adjudicaciones por remate, a los seis meses posteriores a la fecha en que haya quedado firme la resolución que apruebe el remate en cuestión; VII. A la fecha del contrato por el que se realice la transmisión de propiedad o derechos sobre la misma, por cualquier documento de carácter privado; VIII. En los contratos en los que la condición suspensiva consista en el otorgamiento de un crédito. Para adquisición, que celebre con instituciones bancarias o financieras, organismos públicos o similares, el momento en que se firme la escritura pública de adquisición.

El Impuesto Sobre Traslado de Dominio a cargo de los contribuyentes, se determinará y pagará aplicando la siguiente tarifa progresiva:



NÚMERO DE RANGO	RANGO DE VALORES CATASTRALES DENTRO DE LOS QUE SE DEBE UBICAR LA BASE GRAVABLE		CUOTA FIJA	FACTOR A APLICAR SOBRE EL EXCEDENTE DEL LÍMITE INFERIOR
	LÍMITE INFERIOR	LÍMITE SUPERIOR		
1	\$0.00	\$70,165.00	\$0.00	0.04000
2	\$70,165.10	\$99,396.94	\$2,806.60	0.04129
3	\$99,397.04	\$141,139.31	\$4,013.44	0.04134
4	\$141,139.41	\$200,411.65	\$5,739.22	0.04164
5	\$200,411.75	\$284,575.79	\$8,207.08	0.04193
6	\$284,575.89	\$404,085.18	\$11,736.12	0.04223
7	\$404,085.28	\$573,783.29	\$16,782.66	0.04253
8	\$573,783.39	En adelante	\$23,999.20	0.04500

El Impuesto Sobre Traslado de Dominio se determinará de la siguiente forma: Ubicar número de rango dentro del cual se encuentre la base gravable de este Impuesto, a la base gravable se le disminuirá el límite inferior que corresponda y a la diferencia de excedente del límite inferior se le aplicará el Factor Sobre el Excedente del Límite Inferior y al resultado se le sumará la cuota fija que corresponda y el importe de dicha operación será el Impuesto Sobre Traslado de Dominio a pagar.

Los causantes de este Impuesto, deberán presentar de forma escrita o impresa y mínimo en dos tantos una declaración o aviso que contendrá: Los nombres y domicilios de las partes; fecha en que se extendió la escritura pública y su número, fecha de la celebración del contrato privado o fecha de la resolución administrativa, judicial o de cualquiera otra autoridad competente y fecha en que fue declarada firme en su caso; número de Notaría y nombre del Notario ante quien se haya extendido la escritura, mención de que se trata de contrato privado o indicación de qué autoridad dictó la resolución; la naturaleza o concepto del acto jurídico que se trate; Identificación del inmueble, señalando su ubicación, nomenclatura si la tiene, superficie, linderos y nombre de los colindantes; antecedentes de propiedad o de posesión del inmueble en el Registro Público de la Propiedad y del Comercio del Estado de Querétaro; valor gravable conforme a las disposiciones contenidas en este numeral; claves catastrales actual y anterior según sea el caso, con las que se identifica el inmueble o inmuebles objeto de la traslación de dominio y que estén al corriente en sus pagos del Impuesto Predial hasta el ejercicio fiscal actual; fecha de la retención realizada por el Notario Público; monto del Impuesto, su actualización y recargos, si fuere el caso, así como el cálculo desglosado de los mismos; copia certificada de la escritura pública, en su caso; comprobante de retención del Impuesto Sobre Traslado de Dominio.

Los causantes de este Impuesto que celebren contratos privados o adquisiciones de bienes inmuebles derivados de resolución administrativa, judicial o de cualquiera otra autoridad competente, deberán presentar por escrito una declaración o aviso que contendrá: Los nombres y domicilios de las partes; fecha de la celebración del contrato privado o fecha de la resolución de que se trate y fecha en que fue declarada firme en su caso; mención de ser contrato privado o indicación de qué autoridad dictó la resolución; la naturaleza o concepto del acto jurídico que se trate; identificación del inmueble, señalando su ubicación, nomenclatura si la tiene, superficie, linderos y nombre de los colindantes; antecedentes de propiedad o de posesión del inmueble en el Registro Público de la Propiedad y del Comercio del Estado de Querétaro; valor gravable conforme a las disposiciones contenidas en este numeral; clave catastral con la que se identifica el inmueble o inmuebles objeto de la traslación de dominio; monto del Impuesto, su actualización y recargos, si fuere el caso, así como el cálculo desglosado de los mismos.

Las declaraciones presentadas de forma escrita o impresa, se harán conforme a las siguientes reglas: Si el acto o contrato traslativo de dominio se hace constar en escritura pública, la declaración será firmada por el Notario que la hubiera autorizado; cuando se trate de actos o contratos que se hagan constar en documentos privados, la declaración será firmada indistintamente por el adquirente, el enajenante o un Notario y se deberá acompañar de la copia del contrato privado; y en los casos de la adquisición de la propiedad como consecuencia de una resolución administrativa, judicial o de cualquier otra autoridad competente, el contribuyente firmará la declaración y acompañará copia certificada de la resolución respectiva, con la constancia, en su caso, de la fecha en que fue declarada firme.

Las declaraciones deberán acompañarse del avalúo hacendario antes referido, a excepción de los casos previstos en el artículo 63 de la Ley de Hacienda de los Municipios del Estado de Querétaro.

Asimismo, se les agregará el recibo de pago de Impuesto Predial cubierto a la fecha del bimestre en que se celebre la operación y cualquier otro gravamen fiscal derivado de los bienes inmuebles, expedido dentro de los seis meses anteriores a la fecha de presentación del aviso de Traslado de Dominio en las oficinas de la Dirección de Finanzas Públicas del Municipio; o bien, se podrá exhibir constancia de no adeudo de Impuesto Predial, siempre y cuando el inmueble se encuentre al corriente dentro del plazo señalado.

El personal de la dependencia encargada de las finanzas públicas no recibirá las declaraciones y demás documentos cuando no cumplan los requisitos señalados en este artículo y los demás que le sean aplicables.

El Notario que retenga el Impuesto Sobre Traslado de Dominio en su carácter de Auxiliar del Fisco Municipal, deberá proporcionar al contribuyente que efectúe la operación correspondiente, la información relativa a la determinación de dicho cálculo, y deberá expedir comprobante fiscal de retención en el que conste la operación, el cálculo del Impuesto y las disposiciones legales correspondientes, documento que podrá ser requerido por la Autoridad Fiscal Municipal competente, para asegurar el cabal cumplimiento de la retención de dicho tributo.

Los Notarios Públicos estarán obligados, en su caso cuando así se le requiera por parte de la Autoridad Fiscal Municipal competente a presentar la liquidación y el comprobante de cobro relativo a la retención del Impuesto Sobre Traslado de Dominio de la operación que haya pasado ante su fe, cuando presenten la declaración o aviso del entero de dicho impuesto, ante la Dependencia encargada de las Finanzas Públicas Municipales.

La Autoridad Fiscal Municipal competente, podrá verificar la determinación y pago del Impuesto Sobre Traslado de Dominio realizado por el sujeto de este impuesto, con el fin de comprobar el completo y efectivo cumplimiento de las obligaciones fiscales a su cargo, lo anterior hasta por el tiempo de un año después de que se haya llevado a cabo el pago del Impuesto Sobre Traslado de Dominio.

Cuando derivado de la revisión llevada a cabo por parte de la dependencia encargada de las finanzas respecto a los trámites presentados de manera escrita o impresa, resulte la falta de cualquier documento o instrumento, o diferencia en pago que sea indispensable para su empadronamiento, éstos se deberán de subsanar en un plazo de diez días hábiles contados a partir de la fecha de notificación, con el fin de integrar debidamente el expediente fiscal del trámite de que se trate y en su caso realizar el pago de las diferencias notificadas.

En caso de que la adquisición de una vivienda de realice por medio de fideicomiso, y el fideicomitente pierda total o parcialmente el derecho a readquirir los bienes del fiduciario, y dicha pérdida derive de la adquisición de inmuebles por parte de un fideicomisario o de un tercero, se entenderá que existe traslación de dominio de inmuebles únicamente respecto de dicho fideicomisario o tercero, causándose el impuesto correspondiente.

El incumplimiento a lo dispuesto en el presente artículo será sancionado conforme a lo dispuesto por la legislación fiscal aplicable.

Ingreso anual estimado por este artículo \$1,654,672.24

Artículo 16. Impuesto Sobre Fraccionamientos, Condominios, Fusión, Subdivisión y Relotificación de Predios, causará y pagará:



- I. El Impuesto sobre Fraccionamientos, Condominios se sujetará a las bases y procedimientos señalados en la Ley de Hacienda de los Municipios del Estado de Querétaro, causará y pagará por M2 de la superficie vendible según el tipo de Fraccionamiento o Condominio de acuerdo a la siguiente tabla:

TIPO	UMA X M2
Residencial	0.19
Medio	0.13
Popular	0.08
Institucionales	0.01
Campestre	0.08
Industrial	0.19
Comercial o de Servicios y otros usos no especificados	0.13

El Impuesto determinado por concepto de Fraccionamientos y Condominios, deberá pagarse dentro de los quince días hábiles siguientes a su autorización.

Ingreso anual estimado por esta fracción \$0.00

- II. El Impuesto por Subdivisión causará y pagará de acuerdo a lo siguiente:

Es objeto de este Impuesto, la realización de la subdivisión de terrenos, en los términos del Código Urbano del Estado de Querétaro y demás disposiciones legales aplicables.

Son sujetos de este Impuesto las personas que efectúen subdivisiones de terrenos urbanos, conforme las disposiciones establecidas en el Código Urbano del Estado de Querétaro.

El adquirente de un terreno urbano resultante de una subdivisión será responsable solidario del pago de dicho Impuesto.

En la subdivisión, el Impuesto se calculará sobre el valor de la fracción objeto de la subdivisión, determinado por avalúo fiscal practicado por tasador autorizado por el Poder Ejecutivo del Estado de Querétaro, mismo que será presentado por el particular.

Para el caso de las subdivisiones, se entiende que se está obligado al pago de este Impuesto una vez obtenida la autorización correspondiente por parte de la autoridad municipal competente, debiéndose efectuar el pago por el presente concepto dentro de los quince días hábiles posteriores a dicha autorización.

En la subdivisión, el Impuesto se calculará aplicando al valor de la fracción subdividida resultante, el equivalente al cincuenta por ciento de la suma de la cuota fija y del resultado de la aplicación de la tarifa sobre el excedente del límite inferior que se fije al rango correspondiente para calcular el pago del Impuesto Sobre Traslado de Dominio.

No podrá surtir sus efectos jurídicos y materiales, el hecho generador de este Impuesto sobre el bien inmueble correspondiente, hasta en tanto no se realice o se acredite haber realizado el pago por el concepto causado.

Los causantes de este Impuesto, presentarán en la dependencia encargada de las Finanzas Públicas Municipales: oficina de autorización y plano por parte de la Dirección de Desarrollo Urbano; avalúo fiscal con firma autógrafa y sello original del perito, o bien, copia certificada del mismo, practicado por tasador autorizado por el Poder Ejecutivo del Estado de Querétaro, el cual tendrá vigencia de un año a partir de su elaboración; copia del pago de los derechos y autorizaciones por concepto de dictamen sobre la subdivisión o fusión; recibo de pago de Impuesto Predial cubierto a la fecha del bimestre de su autorización, de presentar una autorización extemporánea, el recibo de pago deberá ser expedido dentro de los seis meses anteriores a la presentación; identificación oficial del propietario.

A falta de cualquier requisito de los establecidos en el presente ordenamiento, la dependencia encargada de las Finanzas Públicas Municipales se abstendrá de recibir la solicitud para realizar el entero del impuesto de mérito.

Ingreso anual estimado por esta fracción \$166,234.00

- III. El Impuesto por Fusión se causará y pagará de acuerdo a lo siguiente:

Es objeto de este Impuesto la unión de dos o más predios que estén contiguos con la intención de formar una sola unidad catastral, en los términos del Código Urbano del Estado de Querétaro y demás disposiciones legales aplicables.

Son sujetos de este Impuesto las personas que efectúen fusiones de predios, conforme las disposiciones establecidas en el Código Urbano del Estado de Querétaro.

En la fusión de predios, el Impuesto se calculará sobre el valor de la fracción o predio fusionado, objeto de la modificación del inmueble, determinado por avalúo fiscal practicado por tasador autorizado por el Poder Ejecutivo del Estado de Querétaro, mismo que será presentado por el particular.

Para el caso de las fusiones, se entiende que se está obligado al pago de este Impuesto, una vez obtenida la autorización correspondiente.

El pago por el presente concepto, se realizará dentro de los quince días hábiles posteriores a la autorización emitida por la autoridad municipal competente.

En la fusión, el Impuesto se calculará aplicando al valor determinado por el avalúo fiscal, el equivalente al cincuenta por ciento de la suma de la cuota fija y del resultado de la aplicación de la tarifa sobre el excedente del límite inferior que se fije al rango correspondiente para calcular el pago del Impuesto Sobre Traslado de Dominio.

No podrá surtir sus efectos jurídicos y materiales, el hecho generador de este Impuesto sobre el bien inmueble correspondiente, hasta en tanto no se realice o se acredite haber realizado el pago por el concepto causado.

Los causantes de este Impuesto, presentarán en la dependencia encargada de las Finanzas Públicas Municipales: oficina de autorización y plano por parte de la Dirección de Desarrollo Urbano; avalúo fiscal con firma autógrafa y sello original del perito, o bien, copia certificada del mismo, practicado por tasador autorizado por el Poder Ejecutivo del Estado de Querétaro, el cual tendrá vigencia de un año a partir de su elaboración; copia del pago de los derechos y autorizaciones por concepto de dictamen sobre la subdivisión o fusión; recibo de pago de Impuesto Predial cubierto a la fecha del bimestre de su autorización, de presentar una autorización extemporánea, el recibo de pago deberá ser expedido dentro de los seis meses anteriores a la presentación; identificación oficial del propietario.



A falta de cualquier requisito de los establecidos en el presente ordenamiento, la dependencia encargada de las Finanzas Públicas se abstendrá de recibir la solicitud para realizar el entero del Impuesto de mérito.

Ingreso anual estimado por esta fracción \$0.00

IV. El Impuesto por Relotificación de Predios causará y pagará de acuerdo a lo siguiente:

Es objeto de este Impuesto la realización de relotificaciones, cuando de éstas surjan diversas fracciones de las que en un inicio se autorizaron, en los términos del Código Urbano del Estado de Querétaro y demás disposiciones legales aplicables.

Son sujetos de este Impuesto las personas que efectúen relotificaciones realizadas en fraccionamientos, predios urbanos y que de ellos originen diversas fracciones a las autorizadas, conforme las disposiciones establecidas en el Código Urbano del Estado de Querétaro.

Se entiende que se está obligado al pago de dicha contribución, una vez obtenida la autorización para la relotificación del predio correspondiente, tendiente a la reordenación de las superficies y colindancias pretendidas, debiendo efectuar el pago, dentro de los quince días hábiles siguientes a dicha autorización.

El Impuesto por Relotificación, causará y pagará por el monto equivalente a 0.21 UMA por metro cuadrado de cada lote que a través de la autorización de Relotificación haya modificado su superficie, uso, destino, altura, número de viviendas, número de unidades privativas, restricciones, medidas, colindancias, y cualquier otra especificación que en la autorización previa de lotificación no haya sido contemplada y autorizada.

No podrá surtir sus efectos jurídicos y materiales el hecho generador de este Impuesto sobre el bien inmueble correspondiente, hasta en tanto no se realice o se acredite haber realizado el pago por el concepto causado.

El incumplimiento a lo dispuesto en el presente artículo será sancionado conforme a lo dispuesto por la legislación fiscal aplicable.

Ingreso anual estimado por esta fracción \$0.00

Ingreso anual estimado por este artículo \$166,234.00

Artículo 17. Cuando no se cubran las contribuciones a cargo del Fisco Municipal y no se paguen en la fecha establecida en las disposiciones fiscales, el monto de las mismas se actualizará desde el mes en que se debió hacer el pago y hasta que el mismo se efectúe, determinándose su cálculo a lo dispuesto en el Código Fiscal del Estado de Querétaro.

Las cantidades actualizadas conservan la naturaleza jurídica que tenían antes de la actualización.

La falta de pago de un crédito fiscal en la fecha o plazo fijado, determinará que el crédito sea exigible a través del procedimiento administrativo de ejecución, constituyéndose como accesorios de la contribución y participando de su naturaleza los recargos, sanciones, los gastos de ejecución y la indemnización.

Ingreso anual estimado por este artículo \$0.00

Artículo 18. Sobre los diferentes Impuestos y Derechos previstos en leyes de ingresos de ejercicios fiscales anteriores al 2017, se causará y pagará el Impuesto para Educación y Obras Públicas Municipales, a razón de una cantidad equivalente al 25% sobre su base gravable, el entero de este impuesto se hará en el momento en que sean cubiertos dichos impuestos y derechos.

Para los Impuestos y Derechos generados en los ejercicios fiscales 2017 y subsecuentes, no se causará el correspondiente Impuesto para Educación y Obras Públicas Municipales.

Ingreso anual estimado por este artículo \$0.00

Artículo 19. Por los Impuestos no comprendidos en la Ley de Ingresos vigente, causados en ejercicios fiscales anteriores pendientes de liquidación o pago.

Ingreso anual estimado por este artículo \$0.00

**Sección Segunda
Contribuciones de Mejoras**

Artículo 20. Las Contribuciones de Mejoras se causarán y pagarán conforme a lo establecido en los convenios celebrados por este Municipio.

Ingreso anual estimado por este artículo \$0.00

Artículo 21. Las Contribuciones de Mejoras no comprendidas en la Ley de Ingresos vigente causados en Ejercicios Fiscales anteriores pendientes de liquidación o pago.

Ingreso anual estimado por este artículo \$0.00

**Sección Tercera
Derechos**

Artículo 22. Por el uso, goce, aprovechamiento o explotación de bienes del dominio público, se causará y pagará:

- I. Acceso a unidades deportivas, parques recreativos, parques culturales, zonas arqueológicas, museos, casas de cultura y centros sociales, causará y pagará conforme a la siguiente tabla:

CONCEPTO		UMA PARA PAGOS REALIZADOS DENTRO DE LOS PRIMEROS 5 DÍAS HÁBILES DE CADA MES	UMA PARA PAGOS REALIZADOS POSTERIORES A LOS PRIMEROS 5 DÍAS HÁBILES DE CADA MES
1	Cuota por mes de calendario o fracción de mes que se asista a hacer uso de la alberca ubicada en la Unidad Deportiva, con derecho de asistir 3 días por semana, se causará y pagará:	3.00	3.50



2	Cuota por mes de calendario o fracción de mes que se asista a hacer uso de la alberca ubicada en la Unidad Deportiva, con derecho de asistir 5 días por semana, se causará y pagará:	4.00	4.50
3	Cuota por cada día que se asista a hacer uso de la alberca ubicada en la Unidad Deportiva, se causará y pagará sin ser sujeto de ninguna reducción, exención o descuento:	0.25	
4	Cuota por mes de calendario o fracción de mes que se asista a hacer uso del gimnasio municipal ubicado en la Unidad Deportiva se causará y pagará:	3.00	4.50
5	Cuota por cada día que se asista a hacer uso del gimnasio municipal ubicado en la Unidad Deportiva se causará y pagará sin ser sujeto de ninguna exención o descuento:	0.16	
6	Por el servicio de limpieza en los diferentes bienes inmuebles propiedad del municipio, cuando éstos sean usados por particulares, pagarán lo indicado en este numeral. Para el caso de las canchas de usos múltiples de las delegaciones, subdelegaciones y comunidades el costo podrá ser del 40% al 50% del correspondiente a este numeral. Todo lo anterior será dictaminado por la Dirección de los Servicios Públicos Municipales, la Dirección de Gobierno Municipal y la Dirección de Finanzas Públicas Municipales.	23.60	
7	Por el servicio de sanitarios públicos en eventos festivos organizados por el Municipio. Se causará y pagará por cada persona:	De 0.08 a 0.25	
8	Por el servicio de estacionamiento en eventos festivos organizados por el Municipio, se causará y pagará por cada vehículo y por día:	De 0.04 a 1.25	
9	Por la entrada a las instalaciones de locales comerciales, juegos mecánicos y Teatro del Pueblo de la Feria Regional Serrana, se causará y pagará por cada persona y por cada día:	De 0.10 a 0.50	
10	Por las entradas a los diferentes espectáculos públicos organizados por el municipio, en los que se tenga que realizar algún pago, se causará y pagará por evento o día y por cada persona, según corresponda:	De 0.50 a 6.25	
11	Por las comisiones por administrar las ventas de agencias refresqueras o con venta de productos con contenido de alcohol en eventos organizados por el Municipio, se cobrará por cada producto vendido en su presentación mínima individual:	De 0.03 a 0.05	
12	Por las cuotas de inscripción a los torneos de pesca de carpa y de lobina organizado por el Municipio:	De 3.00 a 18.00	
13	Retos deportivos de diferentes categorías:	De 0.50 a 6.25	
14	Por las cuotas de inscripción a los torneos de fútbol, basquetbol, taekwondo y ajedrez organizados por el Municipio en cualquiera de sus categorías:	De 0.50 a 6.25	
15	Por las cuotas de inscripciones a las carreras de ciclismo organizadas por el Municipio o en coordinación con otras dependencias o particulares:	De 0.50 a 6.25	
16	Arrendamiento del Auditorio Municipal para eventos particulares sin fines de lucro. Por cada día. No incluye el uso ni el acceso a ningún otro bien inmueble. Cuando el uso del inmueble sea para que maestros o instructores que impartan clases o talleres de actividades culturales, deportivas o artísticas se causará y pagará de 0.00 a 1.00 UMA por cada día:	30.00	
17	Arrendamiento del Auditorio Municipal para eventos particulares con fines de lucro con aforos permitidos por la Unidad Municipal de Protección Civil. Por cada día durante la semana de la Feria Regional Serrana el importe será de 78.13 UMA. No incluye el uso ni el acceso a ningún otro bien inmueble:	62.50	
18	Arrendamiento de la Unidad Deportiva municipal para eventos particulares sin fines de lucro por cada día.	62.50	
19	Arrendamiento de la Unidad Deportiva municipal para eventos particulares con fines de lucro con aforos permitidos por la Unidad Municipal de Protección Civil. Por cada día. Por cada día durante la semana de la Feria Regional Serrana el importe será de 156.25 UMA.	125.00	
20	Arrendamiento de cada una de las palapas del Mundo Acuático ubicadas a un costado de la alberca, sin fines de lucro. Por cada día:	5.50	
21	Arrendamiento de cada una de las palapas del Mundo Acuático ubicadas a un costado de la alberca, con fines de lucro. Por cada día.	10.25	
22	Arrendamiento por cada una de las canchas de usos múltiples de la cabecera del Municipio, sin fines de lucro. Por cada día. Cuando el uso del inmueble sea para que maestros o instructores que impartan clases o talleres de actividades culturales, deportivas o artísticas se causará y pagará de 0.00 a 1.00 UMA por cada día.	De 12.00 a 16.00	
23	Arrendamiento por cada una de las canchas de usos múltiples de la cabecera del Municipio, con fines de lucro. Por cada día:	De 18.00 a 22.00	
24	Arrendamiento por cada una de las canchas de usos múltiples de las comunidades del Municipio, sin fines de lucro. Por cada día. Cuando el uso del inmueble sea para que maestros o instructores que impartan clases o talleres de actividades culturales, deportivas o artísticas se causará y pagará de 0.00 a 0.50 UMA por cada día.	De 8.00 a 10.00	
25	Arrendamiento por cada una de las canchas de usos múltiples de las comunidades del Municipio, con fines de lucro. Por cada día:	De 15.00 a 20.00	
26	Arrendamiento del Palenque Municipal sin fines de lucro. Por cada día:	32.00	
27	Arrendamiento del Palenque Municipal con fines de lucro con aforos permitidos por la Unidad Municipal de Protección Civil. Por cada día.	120	



	Durante la semana de la Feria Regional Serrana el importe será de 78.13 UMA. Por cada día:	
28	Arrendamiento del campo de futbol del centro de Jalpan, sin fines de lucro. Por cada día:	62.50
29	Arrendamiento del campo de futbol del centro de Jalpan, con fines de lucro. Por cada día.	125.00
	Durante la semana de la Feria Regional Serrana el importe será de 156.25 UMA. Por cada día:	
30	Arrendamiento del lienzo charro, sin fines de lucro. Por cada día:	100
31	Arrendamiento del lienzo charro con fines de lucro con aforos permitidos por la Unidad Municipal de Protección civil. Por cada día.	160.00
	Durante la semana de la Feria Regional Serrana el importe será de 156.25 UMA. Por cada día:	
32	Arrendamiento de espacio en las instalaciones del Mundo Acuático y área de palapas de la Presa Jalpan, sin fines de lucro, con las medidas, recomendaciones y restricciones establecidas por la Dirección de Gobierno y la Dirección de los Servicios Públicos Municipales. Por cada día:	Hasta 100 M2: 7.82 UMA
		De 101 M2 a 150 M2: 11.72 UMA
		De más de 150 M2: 15.63 UMA
		Cualquier superficie de M2 de área verde incluido el uso de la alberca: 31.26 UMA
33	Arrendamiento de espacio en las instalaciones del Mundo Acuático y área de palapas de la Presa Jalpan, con fines de lucro, con las medidas, recomendaciones y restricciones establecidas por la Dirección de Gobierno y la Dirección de los Servicios Públicos Municipales. Por cada día.	62.50
34	Arrendamiento de parque infantil o espacio de área libre ubicado en la Calle del Sauz a un costado del Auditorio Municipal y del salón del Partido Revolucionario Institucional, sin fines de lucro. Por cada día.	3.00
35	Arrendamiento de parque infantil o espacio de área libre ubicado en la calle del Sauz a un costado del Auditorio Municipal y del salón del Partido Revolucionario Institucional, con fines de lucro y con aforos permitidos por la Unidad Municipal de Protección Civil. Por cada día.	10.00
36	Arrendamiento del Teatro del Pueblo, sin fines de lucro. Por cada día:	25.00
37	Arrendamiento del Teatro del Pueblo, con fines de lucro con aforos permitidos por la Unidad Municipal de Protección Civil. Por cada día.	62.50
	Durante la semana de la Feria Regional Serrana el importe será de 78.13 UMA. Por cada día:	
38	Arrendamiento del estacionamiento del Centro Cultural a particular para que preste el servicio de estacionamiento al público en general:	20% mensual sobre el importe en dinero del boletaje cortado
39	Arrendamiento de bien inmueble propiedad del municipio ubicado en la Delegación de Tancoyol. Por mes:	15.00
40	Por la publicidad y propaganda de cualquier evento que se realice dentro del marco de la Feria Regional Serrana, se causará y pagará:	De 1.00 a 250.00
41	Por arrendamiento, traslado, instalación y retiro de mamparas o tarimas para eventos ajenos al municipio que se realicen dentro de la cabecera municipal, pagará por cada mampara o tarima. Por cada día:	De 0.63 a 1.00
42	Por arrendamiento, traslado, instalación y retiro de mamparas o tarimas para eventos ajenos al municipio que se realicen fuera de la cabecera municipal, se pagará por cada mampara o tarima. Por cada día:	De 0.94 a 1.50
43	Por arrendamiento, traslado, instalación y retiro de sillas para eventos ajenos al Municipio que se realicen dentro de la cabecera municipal, se pagará por cada silla. Por cada día:	0.025
44	Por arrendamiento, traslado, instalación y retiro de sillas para eventos ajenos al Municipio que se realicen fuera de la cabecera municipal, se pagará por cada silla. Por cada día:	0.038
45	Por la autorización para instalar casas para acampar en el mundo acuático, se pagará por cada casa y por cada noche:	1.42
46	Arrendamiento del campo de futbol del centro de Jalpan, exclusivamente para uso de estacionamiento para cuando se realicen eventos a sus alrededores. Por cada día:	62.50
47	Para los vendedores ambulantes en las instalaciones del teatro del pueblo y el área de juegos mecánicos de la Feria Regional Serrana, causarán y pagarán por cada día:	De 5.00 a 15.00
48	Arrendamiento para uso comercial en espacio previamente asignando y autorizado en las instalaciones de El Volcán, causarán y pagarán por cada mes:	15.33
49	Arrendamiento para uso comercial en espacio previamente asignando y autorizado en las instalaciones de campo de futbol del Centro, causarán y pagarán por cada mes:	15.99
50	Arrendamiento para uso comercial en espacio previamente asignando y autorizado en las instalaciones de la unidad deportiva, causarán y pagarán por cada mes:	5.65
51	Arrendamiento para uso comercial por cada local previamente asignando y autorizado en las instalaciones del monumento a Fray Junipero en la Calle Hidalgo entre Carretera San Juan del Río-Xilitla y Jiménez, causarán y pagarán por cada mes:	10.31
52	Arrendamiento para uso comercial por cada local previamente asignando y autorizado en las instalaciones del bien inmueble propiedad del municipio ubicado en la Calle Guerrero entre Carretera San Juan del Río-Xilitla e Independencia, causarán y pagarán por cada mes:	5.65
53	Arrendamiento para uso comercial por cada local previamente asignando y autorizado en las instalaciones del Mundo Acuático, causarán y pagarán por cada mes:	10.00
54	Por el acceso para hacer uso de las albercas del Mundo Acuático por cada persona se causará y pagará por cada día:	0.15 a 0.50
55	Arrendamiento de la palapa ubicada en el Parador Turístico ubicado a un costado de la Presa Jalpan, sin fines de lucro y por cada día:	2.00
56	Cuota por el uso del autobús municipal en la ruta ya establecida de la cabecera municipal.	De 0.05 a 1.00
57	Cuota por uso de sanitarios ubicados en el mercado Municipal.	De 0.05 a 1.00
Observaciones:		



a)	Cuando únicamente se soliciten en arrendamiento los sanitarios del interior del Auditorio Municipal, únicamente se causará y pagará el servicio de limpieza del bien inmueble por un importe de 20.75 UMA.
b)	Cuando se solicite en arrendamiento el Teatro del Pueblo, los sanitarios de los que se podrá hacer uso y que están incluidos en el arrendamiento son los ubicados en el exterior del Lienzo Charro en la parte baja de las gradas frente al Teatro del Pueblo.
c)	Cuando se soliciten en arrendamiento y de manera simultánea el Teatro del Pueblo y el Auditorio Municipal, se tendrá que pagar por cada bien inmueble los conceptos de arrendamiento, limpieza y garantías.

Ingreso anual estimado por esta fracción \$1,020,371.00

- II. Cuota por piso en la vía pública, permiso para la venta de artículos en la vía pública, a excepción de expendios con venta o alquiler de libros, periódicos y revistas, serán las siguientes:

	CONCEPTO	UMA
1	Vendedores de cualquier clase de producto o alimento permitido, por M2 en el tianguis de sábado y domingo, en las calles aledañas al mercado municipal.	De 0.19 a 10.00
2	Vendedores de cualquier clase de producto o alimento permitido, por M2 en puesto semifijo, en cruceros, avenidas o calles, fuera del primer cuadro del Centro Histórico. Cuota mensual.	DE 5.00 a 10.13
3	Vendedores en vehículo de motor estacionado o en movimiento, por cada día.	De 5.25 a 25.00
4	Cobro por el uso de piso de carro móvil otorgado por el Municipio, según contrato. Cuota diaria.	0.75
5	Cobro por el uso de piso de carro móvil otorgado por el Municipio, según contrato. Cuota mensual.	De 5.00 a 10.00
6	Cobro por el uso de piso en la vía pública en local armado de 3x3 metros durante las fiestas del día de San Valentín del 14 de febrero, en el primer cuadro del Centro Histórico. Por duración de festividad.	De 15.00 a 20.00
7	Cobro por el uso de piso en la vía pública por cada M2 en las fiestas del día de San Valentín del día 14 de febrero, en el primer cuadro del Centro Histórico. Por duración de festividad.	De 4.00 a 20.00
8	Cobro por el uso de piso en la vía pública en local armado de 3x3 metros durante el evento de la Media Maratón Serrana a celebrarse el último domingo del mes de febrero, en el primer cuadro del Centro Histórico. Por duración de festividad.	De 8.00 a 20.00
9	Cobro por el uso de piso en la vía pública por cada M2 durante el evento de la Media Maratón Serrana a celebrarse el último domingo del mes de febrero, en el primer cuadro del Centro Histórico. Por duración de festividad.	De 4.00 a 20.00
10	Cobro por el uso de piso en la vía pública en local armado de 3x3 metros durante las fiestas de Semana Santa, en el primer cuadro del Centro Histórico. Por duración de festividad.	De 15.00 a 20.00
11	Cobro por el uso de piso en la vía pública por M2 durante las fiestas de Semana Santa, en el primer cuadro del Centro Histórico. Por duración de festividad.	De 4.00 a 20.00
12	Cobro por el uso de piso en la vía pública en local armado de 3x3 metros durante las fiestas del Día de las Madres del 10 de mayo, en el primer cuadro del Centro Histórico. Por duración de festividad.	De 8.00 a 20.00
13	Cobro por el uso de piso en la vía pública por cada M2 en las fiestas del día de las madres del día 10 de mayo, en el primer cuadro del Centro Histórico. Por duración de festividad.	De 4.00 a 20.00
14	Cobro por el uso de piso en la vía pública por cada M2 durante las fiestas del Señor Santiago del 20 julio, en el primer cuadro del Centro Histórico. Por duración de festividad.	De 4.00 a 20.00
15	Cobro por el uso de piso en la vía pública en local armado de 3x3 metros durante las fiestas del Señor Santiago del 20 julio, en el primer cuadro del Centro Histórico. Por duración de festividad.	De 15.00 a 20.00
16	Cobro por el uso de piso en la vía pública en local armado de 3x3 metros durante las fiestas patrias del 15 de septiembre, en el primer cuadro del Centro Histórico. Por duración de festividad.	De 4.00 a 20.00
17	Cobro por el uso de piso en la vía pública por cada M2 en las fiestas patrias del 15 de septiembre, en el primer cuadro del Centro Histórico. Por duración de festividad.	De 4.00 a 20.00
18	Cobro por el uso de piso en la vía pública en local armado de 3x3 metros durante las fiestas del día de muertos del día 1 y 2 de noviembre, en el primer cuadro del Centro Histórico. Por duración de festividad.	De 15.00 a 20.00
19	Cobro por el uso de piso en la vía pública por cada M2 durante las fiestas del día de muertos del día 1 y 2 de noviembre, en el primer cuadro del Centro Histórico. Por duración de festividad.	De 4.00 a 20.00
20	Cobro por el uso de piso en la vía pública en local armado de 3x3 metros durante el evento de la Carrera Nocturna a celebrarse el mes de diciembre, en el primer cuadro del Centro Histórico. Por duración de festividad.	De 15.00 a 20.00
21	Cobro por el uso de piso en la vía pública por cada M2 durante el evento de la Carrera Nocturna a celebrarse en el mes de diciembre, en el primer cuadro del Centro Histórico. Por duración de festividad.	De 2.00 a 5.00
22	Cobro por el uso de piso en la vía pública en local armado de 3x3 metros durante las fiestas del día de la Virgen del 12 de diciembre, en el primer cuadro del Centro Histórico. Por duración de festividad.	De 15.00 a 20.00
23	Cobro por el uso de piso en la vía pública por cada M2 en las fiestas del día de la Virgen del 12 de diciembre, en el primer cuadro del Centro Histórico. Por duración de festividad.	De 4.00 a 20.00
24	Cobro por el uso de piso en la vía pública en local armado de 3x3 metros durante las fiestas navideñas del 24 de diciembre al día 6 de enero del año inmediato siguiente, en el primer cuadro del Centro Histórico. Por duración de festividad.	De 20.00 a 25.00
25	Cobro por el uso de piso en la vía pública por cada M2 durante las fiestas navideñas del 24 de diciembre al día 6 de enero del año inmediato siguiente, en el primer cuadro del Centro Histórico. Por duración de festividad.	De 4.00 a 15.00
26	Cobro por el uso de piso en local armado de 3x3 metros por otras festividades, en el primer cuadro del Centro Histórico. Por duración de festividad.	De 15.00 a 20.00
27	Cobro por el uso de piso por cada M2 por otras festividades, en el primer cuadro del Centro Histórico. Por duración de festividad.	De 4.00 a 20.00
28	Vendedores ambulantes de cualquier clase de producto o alimento permitido, sin ningún medio de transporte o de carga. Cuota por día.	5.25
29	Vendedores en puesto semifijo de cualquier clase de producto o alimento permitido. Cuota por día.	6.63
30	Piso para juegos mecánicos en el campo de fútbol del centro. Por medio campo de fútbol y por temporada de feria o festividad.	De 500.00 a 2,000.00
31	Colocación de stand que no exceda de 3x3 metros en la vía pública para hacer publicidad, promoción de empresas o productos, reclutamientos de personal o cualquier otra actividad comercial o de servicios que este permitida por la Dirección de Gobierno Municipal, se causará y pagará por cada día.	De 5.00 a 10.13
32	Piso por cada M2 en las instalaciones de Feria por la duración de la festividad.	De 5.00 a 100.00



33	Local armado en instalaciones de Feria en espacio de 3x3 metros por la duración de la festividad.	De 25.00 a 62.50
34	Por cada vehículo en circulación que hace uso de la vía pública con servicio de perifoneo por día.	5.50
35	Por cada vehículo en circulación que hace uso de la vía pública con servicio de perifoneo por cada mes.	30.50
36	Por cada vehículo estacionado o equipos de sonido ubicado en un lugar fijo que hace uso de la vía pública con servicio de perifoneo por cada día.	5.50
37	Autorización para repartir en la vía pública publicidad impresa tipo volante informativa o promocional. Por cada tres días de autorización.	2.50
38	Autorización para pegar en postes, paredes o lugares autorizados publicidad impresa tipo volante, poster o carteles promocionales de eventos o espectáculos públicos. Se pagará por cada ciento o fracción de unidades pegadas y con duración de uno a quince días.	20.50
39	Espacio para exhibición y venta de vehículos nuevos, por agencias del ramo automotriz, pagará por cada vehículo y por día.	20.25
40	Aseadores de calzado en puesto semifijo. Cuota mensual.	4.13
41	Aseadores de calzado de manera ambulante. Cuota mensual.	1.56
42	Vendedores de frituras, dulces, hielitos, refrescos y similares, ubicados en el interior del Parque de la Colonia del Puerto de San Nicolás. Cuota mensual.	5.50
43	Vendedores de cualquier tipo de comida en el exterior del Parque de la Colonia del Puerto de San Nicolás. Cuota mensual.	De 6.00 a 10.50
44	Vendedores de cualquier tipo de comida en la Plaza del Sabor. Cuota Mensual.	De 6.00 a 15.50
45	Vendedores de cualquier tipo de alimento en la vía pública de manera mensual que no exceda de 3x3 metros cuadrados. Por mes.	De 6.00 a 10.50
46	Vendedores de cualquier tipo de alimento en la vía pública de manera mensual que exceda de 3x3 metros cuadrados. Por mes.	De 6.00 a 15.65
47	Expendios con venta o alquiler de libros, periódico y revistas.	0.00
48	Instalación de juegos inflables o trampolines en la vía pública, por cada juego y de manera mensual.	De 10.75 a 15.00
49	Instalación de juegos inflables o trampolines en la vía pública, por cada juego y de manera diaria.	De 1.00 a 3.00
50	Instalación en la vía pública de caballetes para practicar la pintura de cuadros y que por hacerlo se pague una cuota al organizador del evento o propietario de los bienes muebles. Pagará por cada día y por cada caballete.	0.50
51	Instalación en la vía pública de caballetes para practicar la pintura de cuadros y que por hacerlo se pague una cuota al organizador del evento o propietario de los bienes muebles. Pagará por cada mes y por cada caballete.	1.50
52	Por uso de la vía pública para proporcionar el servicio de juegos montables para niños, se pagará por cada juego y por día.	5.00
53	Por la autorización de uso del jardín principal por el tren turístico infantil, se pagará de manera mensual.	3.13
54	Por la autorización para el cierre de calles o avenidas de manera parcial o total que impidan de manera normal la circulación vial de vehículos o peatones por la realización de eventos, maniobras de construcciones, descarga de materiales o cualquiera que sea la razón, se causará y pagará por cada día o fracción.	5.00 por un día o fracción del mismo y de manera adicional 0.25 por cada M2 usado.
55	Autorización para la circulación en la vía pública por cada vehículo acondicionado tipo pipa que tenga como objeto el llenado de tanques estacionarios de GAS LP, causarán y pagarán por cada mes de calendario o fracción. Lo anterior previo dictamen de la Unidad Municipal de Protección Civil.	5.13
56	Autorización para circulación en la vía pública por cada vehículo acondicionado para la distribución de cilindros con contenido de GAS LP, causarán y pagarán por cada mes de calendario o fracción. Lo anterior previo dictamen de la Unidad Municipal de Protección Civil.	5.50
57	Por la instalación de carpas, enlonados o estructuras metálicas en el jardín principal, plazoleta o vía pública que superen los 10 M2, causarán y pagarán por cada fracción de 10 M2 y por cada día	1.50
58	Por el permiso de venta de desperdicios industriales, chatarra y venta de basura causaran y pagaran de manera mensual.	10.50
59	Garantía por omitir el retiro de colocación de publicidad previamente autorizada por la Dirección de Gobierno.	75.50

Ingreso anual estimado por esta fracción \$648,462.00

- III. Por la guarda de animales que transiten en vía pública sin vigilancia de sus dueños o que invadan o dañen propiedades privadas, causará y pagará diariamente, por cada uno 0.44 UMA, más los fletes y forrajes correspondientes y en su caso otros conceptos que la autoridad determine para el resarcimiento de todos los daños causados.

Ingreso anual estimado por esta fracción \$0.00

- IV. Por la guarda de todos aquellos bienes entregados a la autoridad o recogidos de la vía pública por extravío, falta de permiso o por estar ubicados inadecuadamente, se causará y pagará, el equivalente a 1.25 UMA por cada uno de ellos y por cada día.

Ingreso anual estimado por esta fracción \$0.00

- V. Por el uso del estacionamiento público municipal, se causará y pagará:

1. El estacionamiento medido por estacionómetro, en la vía pública causará por cada hora 0.175 UMA.

Ingreso anual estimado por este rubro \$0.00

2. Por el servicio de estacionamiento público por cada hora, se causará y pagará de 0.125 a 0.187 UMA.

Ingreso anual estimado por este rubro \$0.00

3. Por el servicio de pensión mensual de estacionamiento en un horario corrido de las 8:00 a las 20:00 horas, se causará y pagará 6.25 UMA para vehículos de cuatro ruedas y 3.25 UMA para motocicletas. Cuando se solicite el servicio de pensión por días, se causará y pagará 1.00 UMA por cada día.

Ingreso anual estimado por este rubro \$0.00

Ingreso anual estimado por esta fracción \$0.00



VI. Por el uso de la vía pública por los vehículos de transporte público y de carga causará y pagará los siguientes importes por unidad y por año:

CONCEPTO	UMA
Sitios Autorizados de Taxi	8.75
Servicio Público de Carga	8.75
Microbuses	8.75

Ingreso anual estimado por esta fracción \$0.00

VII. Por el uso de la vía pública por los vehículos de transporte público, de carga y maniobras de descarga causará y pagará en zonas autorizadas conforme a la siguiente tarifa por cada año:

CONCEPTO	UMA
Autobuses Urbanos	8.75
Microbuses y Taxibuses Urbanos	8.75
Autobuses, Microbuses y Taxibuses Suburbanos	8.75

Ingreso anual estimado por esta fracción \$0.00

VIII. Por poner andamios, tapias, materiales para la construcción y similares, que sean obstáculos para el libre tránsito en la vía pública:

CONCEPTO	UMA
Por día	5.00
Por M2	0.25

Ingreso anual estimado por esta fracción \$0.00

Ingreso anual estimado por este artículo \$1,668,833.00

Artículo 23. Por los servicios prestados relacionados con la obtención o revalidación de la Licencia Municipal de Funcionamiento comercial y de servicios, se causará y pagará:

CONCEPTO	UMA
Por visita de verificación o inspección, por la autoridad competente, se causará y pagará	3.50
Por expedición de placa de empadronamiento o refrendo con vigencia de un año y una sola actividad comercial o de servicios	6.14
Por actividad adicional comercial o de servicios que se agregue a la placa de empadronamiento o refrendo	2.00
Por modificación de placa	3.50
Por suspensión de actividades	3.50
Por reposición de placa	3.50
Para el caso de las Licencias Municipales de Funcionamiento comercial y de servicios correspondientes a contribuyentes del mercado municipal únicamente podrán ser expedidas al no presentar adeudos por concepto de arrendamiento de locales comerciales o uso de pisos correspondientes a ejercicios fiscales anteriores.	

Ingreso anual estimado por este artículo \$106,426.00

Artículo 24. Por los servicios prestados por conceptos relacionados con construcciones y urbanizaciones, se causará y pagará:

I. Por licencias de construcción, se causará y pagará:

1. Por la recepción del trámite de licencia de construcción en cualquier modalidad, independientemente del resultado de la misma, se pagará una cuota correspondiente a 6.25 UMA, la cual se tomará como anticipo si resulta favorable.

Ingreso anual estimado por este rubro \$0.00

2. Por los derechos de trámite, y en su caso autorización, previo a la licencia anual de construcción, se pagará por cada M2 de construcción o ampliación de la misma, la tarifa correspondiente según la siguiente tabla:

TIPO	ZONA o FRACCIONAMIENTO	UMA X M2
a) Habitacional	Residencial	0.16
	Popular (Quedan contemplados dentro de esta clasificación los beneficiarios de programas sociales Municipales, Estatales o Federales)	0.06
	Medio	0.18
	Campestre	0.05
b) Comercial y de Servicios	Todos los contenidos en los Planes de Desarrollo Urbano incluidas las construcciones de casas, locales o departamentos que tengan como fin el arrendamiento	0.25
	Agroindustrial	0.44
c) Industrial	Micro (Actividades Productivas)	0.50
	Pequeña o Ligera	0.50
	Mediana	0.56
	Grande o Pesada	0.63
d) Mixto habitacional con comercial y de servicios	Mixto habitacional popular con comercial y de servicios	0.10
	Mixto habitacional medio con comercial y de servicios	0.188
	Mixto habitacional residencial con comercial y de servicios	0.25
	Mixto habitacional campestre con comercial y de servicios	0.38
	Mixto habitacional popular con microindustria	0.112



e)	Mixto Habitacional con microindustria	Mixto habitacional medio con microindustria	0.15
		Mixto habitacional residencial con microindustria	0.23
		Mixto habitacional campestre con microindustria	0.31
f)	Mixto industrial con comercial y de servicios	Agroindustrial con comercial y de servicios	0.38
		Micro (Actividades Productivas) con comercial y de servicios	0.44
		Pequeña o ligera con comercial y de servicios	0.45
		Mediana con comercial y de servicios	0.50
		Grande o pesada con comercial y de servicios	0.56
g)	Actividades Extractivas	Los contenidos en los Planes de Desarrollo Urbano	0.63
h)	Agropecuario	Actividades productivas y de servicio a las mismas	0.44
i)	Cementerios		0.35
j)		Por las construcciones, reconstrucciones, modificaciones y mantenimientos de placas, lapidas, mausoleos, estructuras o barandales que se realicen o se coloquen sobre las tumbas en los panteones municipales y que en ningún caso sus dimensiones excedan de 2 metros de largo por un metro de ancho y un metro de altura, se causará y pagará	6.25
k)	Rebajes de Predios		0.04
	Radio base celular o sistema de transmisión de radiofrecuencia (cualquier tipo)	Por los trabajos de construcción para la instalación de cualquier tipo de antena de telefonía comercial más el costo por M2 que se señala en la tabla para comercial aplicado en las instalaciones complementarias	707.50
l)		Negocios que se establezcan, operen, exploten o brinden el servicio de redes inalámbricas o de telecomunicaciones que cuenten con permiso federal vigente	150.63
m)	Estacionamiento al descubierto como partes integrales a proyectos o considerados únicamente con este giro	Por los trabajos de construcción de áreas de estacionamiento para solo este giro o como complemento integral de proyectos urbano, campestre, industrial, comercial y de servicios, así como el resto de los tipos de construcción considerados en esta Ley	72% del costo por M2 de construcción de acuerdo al tipo de licencia.
Por la autorización de permiso de construcción de muros de contención, se pagará 0.07 UMA por cada M2			
n)		Por el refrendo de licencia de construcción en cualquiera de sus modalidades, el costo por M2 será el resultado de la multiplicación del costo unitario señalado en la presente tabla por el porcentaje que reste para concluir la obra	

Por obras de Instituciones de Gobierno Federal y Estatal, se pagarán de acuerdo a uso: 0.00 UMA.

En el caso en que de acuerdo al tipo de trámite se requiera de la emisión o reposición de una placa para identificación de la obra, se considerará un cobro de 2.00 UMA.

Ingreso anual estimado por este rubro \$231,758.00

- Por regularización o remodelación de obras o construcciones se cobrará el 62.50% de los derechos de la licencia inicial que se debió de haber obtenido. Adicionalmente, para el caso de las regularizaciones de construcciones, se sancionará conforme a lo establecido en la sección de aprovechamientos.

Ingreso anual estimado por este rubro \$0.00

- Para los programas de regularización de construcciones autorizados por el Ayuntamiento, parcial o total, dependiendo del avance de la obra, se realizará el cobro de una sanción consistente a 3 tantos de los derechos correspondientes a obra nueva, adicionales al costo que se derive por los metros cuadrados de construcción de acuerdo a la tabla del número 2 de esta fracción.

Ingreso anual estimado por este rubro \$0.00

- Por otros conceptos de licencias de construcción:

CONCEPTO	UMA
a) Expedición de copia certificada de Licencia de Construcción, por hoja	2.50
b) En caso de modificación o cambio de proyecto con licencia anterior autorizada vigente y los metros cuadrados de lo solicitado sean igual o menor a los autorizados	6.25
c) En caso de modificación o cambio de proyecto con Licencia de Construcción anterior vencida	6.25
d) Por expedición de aviso de suspensión temporal de obra	3.75
e) Licencia por acabados con vigencia de 3 meses	6.25
f) Validación de metros cuadrados de licencias autorizadas con anterioridad, para efecto de cuantificación total de metros autorizados en las construcciones cuando la validación se realice conjuntamente con los trámites de construcción	0.00
g) Validación de metros cuadrados de licencias autorizadas con anterioridad, para efecto de cuantificación total de metros autorizados en las construcciones cuando la validación se realice con posterioridad a los trámites de construcción	6.25
h) Por copia en medios electrónicos de normas técnicas y disposiciones reglamentarias	1.25
i) Por los trabajos preliminares de construcción	6.25

Ingreso anual estimado por este rubro \$0.00

Ingreso anual estimado por esta fracción \$231,758.00

- Por Licencias de Construcción de bardas, tapias y demoliciones se causará y pagará:

- Para los casos de Licencias de Construcción, bardeos y demoliciones, se aplicará un cobro inicial por licencia de 1.25 UMA.

Ingreso anual estimado por este rubro \$0.00



2. Por Licencia de Construcción de bardas o tapias, se cobrará 0.06 UMA por metro lineal, considerando un cobro mínimo por licencia de 2.00 UMA.

Ingreso anual estimado por este rubro \$0.00

3. Por demolición parcial o total derivada de dictamen de la Dirección de Desarrollo Urbano o por la Unidad Municipal de Protección Civil por condiciones de seguridad, o en el caso de que el constructor no haya respetado los lineamientos especificados en la correspondiente Licencia de Construcción, o por haber construido sin la licencia respectiva, se cobrará tres tantos de los costos ya señalados en la tabla de la fracción I, numeral 2, según ubicación y uso por cada M2.

Ingreso anual estimado por este rubro \$0.00

4. En la demolición de edificaciones existentes y a solicitud del interesado, para vivienda nueva se cobrará 4.05 UMA.

Ingreso anual estimado por este rubro \$0.00

5. Circulado con malla, tela o alambre por cada metro lineal, se pagará 0.06 UMA. Si es parte de la licencia de construcción, se pagará 0.05 UMA por M2.

Ingreso anual estimado por este rubro \$0.00

6. Circulado con malla, tela o alambre por cada metro lineal, se pagará 0.06 UMA. Si es dentro de la licencia de construcción, se pagará 0.04 UMA por M2.

Ingreso anual estimado por este rubro \$0.00

Ingreso anual estimado por esta fracción \$0.00

III. Por alineamiento, nomenclatura y número oficial, se causará y pagará:

1. Por alineamiento se causará y pagará por metro lineal de frente a la vía pública según el tipo de construcción, de acuerdo a la siguiente tabla:

CONCEPTO		UMA POR METRO LINEAL	
a)	Habitacional		
	Residencial	0.23	
	Popular (Progresiva o Institucional)	0.16	
	Medio	0.19	
b)	Campestre	0.21	
	Comercial y de Servicios	Todos los contenidos en los Planes de Desarrollo Municipal incluidas las construcciones de casas, locales o departamentos que tengan como fin el arrendamiento	0.45
c)	Industrial		
	Agroindustrial	1.00	
	Micro (Actividades Productivas)	0.50	
	Pequeña o Ligera	1.25	
	Mediana	1.50	
d)	Grande o Pesada	1.88	
	Mixto habitacional con comercial y de servicios		
	Mixto habitacional popular con comercial y de servicios	0.13	
	Mixto habitacional medio con comercial y de servicios	0.19	
e)	Mixto habitacional residencial con comercial y de servicios	0.25	
	Mixto habitacional campestre con comercial y de servicios	0.38	
	Mixto habitacional popular con microindustria	0.16	
	Mixto habitacional medio con microindustria	0.23	
f)	Mixto habitacional residencial con microindustria	0.32	
	Mixto habitacional campestre con microindustria	0.44	
	Mixto industrial con comercial y de servicios		
	Agroindustrial con comercial y de servicios	1.88	
	Micro (Actividades Productivas) con comercial y de servicios	1.00	
g)	Pequeña o Ligera con comercial y de servicios	1.00	
	Mediana con comercial y de servicios	1.25	
	Grande o Pesada con comercial y de servicios	1.63	
	Actividades Extractivas	Los contenidos en los Planes de Desarrollo Urbano	1.88
h)	Agropecuaria	Actividades productivas y de servicios a las mismas	N/A
i)	Cementerios		1.16
Para los casos en los que el alineamiento se realice en predios rústicos se calculará en base a hectáreas o fracciones de estas y se cobrará en base a los mismos costos que aplican para los metros lineales			

Obras de instituciones de Gobierno Federal y Estatal, se pagará: 0.00 UMA.

Por alineamiento para radio base celular o sistema de transmisión de radiofrecuencia se pagará 12.50 UMA.

Ingreso anual estimado por este rubro \$0.00

2. Por derechos de nomenclatura de calles de fraccionamientos.

- a) Por derechos de nomenclatura de calles de fraccionamientos urbanos de tipo habitacional popular y de urbanización progresiva: por calle cada 100 metros lineales 7.09 UMA.

Ingreso anual estimado por este inciso \$0.00

- b) Por derechos de nomenclatura de calles de los demás fraccionamientos no contemplados en el punto anterior: por calle cada 100 metros lineales 9.01 UMA.



Ingreso anual estimado por este inciso \$0.00

- c) Por longitudes excedentes de las estipuladas en los incisos a) y b) se pagará por cada 10 metros lineales 2.13 UMA.

Ingreso anual estimado por este inciso \$0.00

- d) Por derechos de nomenclatura de calles en los casos de regularización de comunidades y colonias ya establecidas: por calle cada 100 metros lineales 1.29 UMA.

Ingreso anual estimado por este inciso \$0.00

- e) Por longitudes excedentes en las estipuladas en el inciso d) se pagará por cada 10 metros lineales 0.26 UMA.

Ingreso anual estimado por este inciso \$0.00

- f) Institucionales (obras de instituciones de Gobierno Federal, Estatal y Municipal), se pagará: 0.00 UMA.

Ingreso anual estimado por este inciso \$0.00

Ingreso anual estimado por este rubro \$0.00

3. Por designación de certificado de número oficial de interiores y exteriores, se causará y pagará conforme a la siguiente tabla:

CONCEPTO		UMA POR METRO LINEAL
a) Habitacional	Residencial	6.25
	Popular (Progresiva o Institucional)	1.88
	Medio	3.75
	Campestre	12.50
b) Comercial y de Servicios	Todos los contenidos en los Planes de Desarrollo Municipal incluidas las construcciones de casas, locales o departamentos que tengan como fin el arrendamiento	12.50
c) Industrial	Agroindustrial	12.50
	Micro (Actividades Productivas)	12.50
	Pequeña o Ligera	18.75
	Mediana	25.00
	Grande o Pesada	31.25
d) Mixto habitacional con comercial y de servicios	Mixto habitacional popular con comercial y de servicios	7.19
	Mixto habitacional medio con comercial y de servicios	14.04
	Mixto habitacional residencial con comercial y de servicios	15.05
	Mixto habitacional campestre con comercial y de servicios	14.05
e) Mixto habitacional con microindustria	Mixto habitacional popular con microindustria	7.19
	Mixto habitacional medio con microindustria	8.99
	Mixto habitacional residencial con microindustria	11.24
f) Mixto industrial con comercial y de servicios	Mixto habitacional campestre con microindustria	14.05
	Agroindustrial con comercial y de servicios	10.00
	Micro (Actividades Productivas) con comercial y de servicios	10.00
	Pequeña o Ligera con comercial y de servicios	12.50
	Mediana con comercial y de servicios	18.75
g) Actividades Extractivas	Grande o Pesada con comercial y de servicios	25.00
	Los contenidos en los Planes de Desarrollo Urbano	25.00
h) Agropecuario	Actividades productivas y de servicios a las mismas	15.00
i) Cementerios		12.50

Obras de Instituciones de Gobierno Federal y Estatal, se causarán y pagarán de acuerdo a uso: 0.00 UMA.

Radio base celular o sistema de transmisión de radiofrecuencia de cualquier tipo, causará 62.50 UMA.

Actualización de certificado de número oficial por modificación de datos, causará 1.88 UMA. Los predios que sean parte del programa de reordenamiento de números oficiales y que cuenten con certificado de número oficial, pagará 0.00 UMA.

Ingreso anual estimado por este rubro \$0.00

4. Por verificación y expedición del documento de aviso de terminación de obra se cobrará en base a la siguiente tabla:

USO	TIPO	UMA
a) Habitacional	Popular (Progresiva o Institucional)	2.50
	Medio	6.25
	Residencial	12.50
	Campestre	15.00
b) Comercial y de Servicios	Todos los contenidos en los Planes de Desarrollo Urbano incluidas las construcciones de casas, locales o departamentos que tengan como fin el arrendamiento	15.00
c) Industrial	Agroindustrial	12.50
	Micro (actividades productivas)	12.50
	Pequeña o Ligera	15.00
	Mediana	18.75



	Grande o Pesada	25.00
d)	Mixto habitacional popular con comercial y de servicios	3.75
	Mixto habitacional medio con comercial y de servicios	7.50
	Mixto habitacional residencial con comercial y de servicios	15.00
	Mixto habitacional campestre con comercial y de servicios	15.00
e)	Mixto habitacional popular con microindustria	3.75
	Mixto habitacional medio con microindustria	7.50
	Mixto habitacional residencial con microindustria	15.00
	Mixto habitacional campestre con microindustria	15.00
f)	Agroindustrial con comercial y de servicios	25.00
	Micro (actividades productivas) con comercial y de servicios	25.00
	Pequeña o Ligera con comercial y de servicios	25.00
	Mediana con comercial y de servicios	25.00
	Grande o Pesada con comercial y de servicios	25.00
g)	Actividades Extractivas	25.00
h)	Agropecuario	25.00

Ingreso anual estimado por este rubro \$0.00

Ingreso anual estimado por esta fracción \$0.00

IV. Por revisión de proyecto arquitectónico, en construcciones mayores a 500.00 metros cuadrados se causará y pagará 6.25 UMA.

Ingreso anual estimado por esta fracción \$0.00

V. Por el estudio de factibilidad para la colocación de cabinas, casetas de control y similares en la vía pública, se cobrará por unidad 2.50 UMA.

Ingreso anual estimado por esta fracción \$0.00

VI. Por la fusión o subdivisión de predios, bienes inmuebles o lotificación de predios:

1. Por la recepción del trámite de fusión o subdivisión en cualquier modalidad, independientemente del resultado de la misma, se pagará una cuota correspondiente a 7 UMA, la cual se tomará como anticipo si resulta favorable.

Ingreso anual estimado por este rubro \$0.00

2. Por el trámite de licencias o permisos para la fusión, división, subdivisión y lotificación de predios o bienes inmuebles se cobrará, en UMA, de acuerdo a la siguiente tabla:

CONCEPTO	UMA			
	DE 2 HASTA 4 FRACCIONES	DE 5 HASTA 7 FRACCIONES	DE 8 HASTA 10 FRACCIONES	MÁS DE 10 FRACCIONES
a) Fusión	17.50	22.50	30.50	45.00
b) Divisiones y subdivisiones	17.50	22.50	30.50	45.00
c) Reconsideración	1.00	1.00	1.00	1.00
d) Certificaciones	1.00	1.00	1.00	1.00
e) Rectificación de medidas oficio	1.00	1.00	1.00	1.00
f) Reposición de copias	1.00	1.00	1.00	1.00
g) Cancelación	1.00	1.00	1.00	1.00
h) Constancia de trámites	1.00	1.00	1.00	1.00

EJECUCIÓN DE DESLINDES DE PREDIOS			
URBANOS		RÚSTICOS	
METROS CUADRADOS	UMA	HECTÁREAS	UMA
i) Hasta 500	18.75	Hasta 10	18.50
j) De más de 500	25.50	De más de 10	25.50
k) De más de 1,000	28.40	De más de 20	28.40

Se deberá solicitar previo a este trámite el visto bueno para proyecto de partición, se causará y pagará 3 UMA.

Ingreso anual estimado por este rubro \$63,312.00

Ingreso anual estimado por esta fracción \$63,312.00

VII. Se causará y pagará los siguientes derechos correspondientes a autorizaciones de fraccionamientos:

USO	TIPO	DICTAMEN TÉCNICO DE ANÁLISIS Y APLICACIÓN DE LA AUTORIZACIÓN DE ESTUDIOS TÉCNICOS	VISTO BUENO AL PROYECTO DE LOTIFICACIÓN, RELOTIFICACIÓN O AJUSTE DE MEDIDAS	DICTAMEN TÉCNICO PARA LA AUTORIZACIÓN DE LA LICENCIA DE EJECUCIÓN DE OBRAS DE URBANIZACIÓN	DICTAMEN TÉCNICO PARA LA RENOVACIÓN DE LA LICENCIA DE EJECUCIÓN DE OBRAS DE URBANIZACIÓN	DICTAMEN TÉCNICO PARA LA AUTORIZACIÓN DE VENTA DE LOTES O DICTAMEN TÉCNICO PARA LA AUTORIZACIÓN DE ENTREGA AL MUNICIPIO DE OBRAS DE URBANIZACIÓN



		UMA	UMA POR CADA M2			
a) Habitacional	Popular (Progresiva o Institucional)	15.00	0.0015	0.0018	0.0018	0.0016
	Medio	30.00	0.003	0.0035	0.0036	0.0033
	Residencial		0.0045	0.0051	0.0054	0.0050
	Campestre		0.0060	0.0069	0.0073	0.0066
b) Comercial y de Servicios	Todos los contenidos en los Planes de Desarrollo Urbano incluidas las construcciones de casas, locales o departamentos que tengan como fin el arrendamiento	30.00	0.0030	0.0035	0.0036	0.0033
c) Industrial	Agroindustrial	30.00	0.0060	0.0069	0.0073	0.0066
	Micro (actividades productivas)		0.0045	0.0035	0.0036	0.0033
	Pequeña o Ligera		0.0045	0.0051	0.0054	0.0050
	Mediana		0.0060	0.0069	0.0073	0.0066
	Grande o Pesada		0.0075	0.0086	0.0090	0.0083
d) Mixto habitacional con comercial y de servicios	Mixto habitacional popular con comercial y de servicios	12.50	0.0013	0.0015	0.0015	0.0014
	Mixto habitacional medio con comercial y de servicios	25.00	0.0020	0.0023	0.0024	0.0022
	Mixto habitacional residencial con comercial y de servicios		0.0038	0.0044	0.0045	0.0041
	Mixto habitacional campestre con comercial y de servicios		0.0050	0.0056	0.0060	0.0055
e) Mixto habitacional con microindustria	Mixto habitacional popular con microindustria	15.00	0.0015	0.0018	0.0018	0.0016
	Mixto habitacional medio con microindustria	30.00	0.0030	0.0035	0.0036	0.0033
	Mixto habitacional residencial con microindustria		0.0045	0.0051	0.0054	0.0050
	Mixto habitacional campestre con microindustria		0.0060	0.0069	0.0073	0.0066
f) Mixto industrial con comercial y de servicios	Agroindustrial con comercial y de servicios	25.00	0.0050	0.0058	0.0060	0.0055
	Micro (actividades productivas) con comercial y de servicios		0.0025	0.0029	0.0030	0.0028
	Pequeña o ligera con comercial y de servicios		0.0038	0.0043	0.0045	0.0041
	Mediana con comercial y de servicios		0.005	0.0056	0.0060	0.0055
	Grande o pesada con comercial y de servicios		0.0063	0.0069	0.0075	0.0069

Ingreso anual estimado por esta fracción \$0.00

VIII. Se causarán y pagarán los siguientes derechos correspondientes a autorizaciones de unidades condominales y condominios:

1. Para autorizaciones de unidad condominal:

USO	TIPO	DICTAMEN TÉCNICO DE ANÁLISIS Y APLICACIÓN DE LA	VISTO BUENO DEL PROYECTO DE UNIDAD CONDOMINAL Y DENOMINACIÓN,	DICTAMEN TÉCNICO PARA LA AUTORIZACIÓN DE LA	DECLARATORIA DE LA UNIDAD CONDOMINAL	DICTAMEN TÉCNICO PARA LA RENOVACIÓN DE LA	DICTAMEN TÉCNICO PARA AUTORIZACIÓN VENTA DE LOTES
-----	------	---	---	---	--------------------------------------	---	---



		AUTORIZACIÓN DE ESTUDIOS TÉCNICOS	MODIFICACIÓN DEL PROYECTO DE UNIDAD CONDOMINAL	LICENCIA DE EJECUCIÓN DE OBRAS DE URBANIZACIÓN		LICENCIA DE EJECUCIÓN DE OBRAS DE URBANIZACIÓN	CONDOMINALES O DICTAMEN TÉCNICO PARA AUTORIZACIÓN DE ENTREGA RECEPCIÓN DE OBRAS DE URBANIZACIÓN
		UMA	UMA POR CADA M2				
a) Habitacional	Popular (Progresiva o Institucional)	18.00	0.0018	0.0021	0.0023	0.0021	0.0020
	Medio	36.00	0.0036	0.0041	0.0045	0.0044	0.0040
	Residencial		0.0054	0.0063	0.0069	0.0065	0.0060
	Campestre		0.0073	0.0083	0.0091	0.0086	0.0079
b) Comercial y de Servicios	Todos los contenidos en los Planes de Desarrollo Urbano incluidas las construcciones de casas, locales o departamentos que tengan como fin el arrendamiento.	36.00	0.0036	0.0041	0.0045	0.0044	0.0040
c) Industrial	Agroindustrial	36.00	0.0073	0.0083	0.0091	0.0086	0.0079
	Micro (actividades productivas)		0.0036	0.0041	0.0045	0.0044	0.0040
	Pequeña o Ligera		0.0054	0.0063	0.0069	0.0065	0.0060
	Mediana		0.0073	0.0083	0.0091	0.0086	0.0079
	Grande o Pesada		0.0090	0.0104	0.1138	0.0108	0.0099
d) Mixto habitacional con comercial y de servicios	Mixto habitacional popular con comercial y de servicios	15.00	0.0015	0.0018	0.0019	0.0018	0.0016
	Mixto habitacional medio con comercial y de servicios	30.00	0.0024	0.00276	0.003036	0.00288	0.00264
	Mixto habitacional residencial con comercial y de servicios		0.0036	0.00414	0.004554	0.00432	0.00396
	Mixto habitacional campestre con comercial y de servicios		0.0048	0.00552	0.006072	0.00576	0.00528
e) Mixto habitacional con microindustria	Mixto habitacional popular con microindustria	17.88	0.00144	0.001656	0.0018216	0.001728	0.001584
	Mixto habitacional medio con microindustria	36.00	0.00288	0.003312	0.0036432	0.003456	0.003168
	Mixto habitacional residencial con microindustria		0.00432	0.004968	0.0054648	0.005184	0.004752
	Mixto habitacional campestre con microindustria		0.00576	0.006624	0.0072864	0.006912	0.006336
f) Mixto industrial con comercial y de servicios	Agroindustrial con comercial y de servicios	30	0.0048	0.00552	0.006072	0.00576	0.00528
	Micro (actividades productivas) con comercial y de servicios		0.0024	0.00276	0.003036	0.00288	0.00264
	Pequeña o ligera con comercial y de servicios		0.0036	0.00414	0.004554	0.00432	0.00396
	Mediana con comercial y de servicios		0.0048	0.00552	0.006072	0.00576	0.00528
	Grande o pesada con comercial y de servicios		0.006	0.0069	0.00759	0.0072	0.0066



Ingreso anual estimado por este rubro \$0.00

2. Para autorizaciones de condominios, se causará y pagará:

USO	TIPO	DICTAMEN TÉCNICO DE ANÁLISIS Y APLICACIÓN DE LA AUTORIZACIÓN DE ESTUDIOS TÉCNICOS	VISTO BUENO AL PROYECTO Y DENOMINACIÓN DE CONDOMINIO; MODIFICACIÓN Y/O AMPLIACIÓN; CORRECCIÓN DE MEDIDAS	DICTAMEN TÉCNICO PARA LA AUTORIZACIÓN DE LA LICENCIA DE EJECUCIÓN DE OBRAS DE URBANIZACIÓN	DECLARATORIA DE RÉGIMEN DE PROPIEDAD EN CONDOMINIO	DICTAMEN TÉCNICO PARA LA RENOVACIÓN DE LA LICENCIA DE EJECUCIÓN DE OBRAS DE URBANIZACIÓN	DICTAMEN TÉCNICO PARA AUTORIZACIÓN DE VENTA DE UNIDADES PRIVATIVAS O DICTAMEN TÉCNICO PARA LA AUTORIZACIÓN DE ENTREGA RECEPCIÓN DE OBRAS DE URBANIZACIÓN
		UMA	UMA POR CADA M2				
a) Habitacional	Popular (Progresiva o Institucional)	16.50	0.00132	0.001518	0.0016698	0.001584	0.001452
	Medio	33.00	0.00264	0.003036	0.0033396	0.003168	0.002904
	Residencial		0.00396	0.004554	0.0050094	0.004752	0.004356
	Campestre		0.00528	0.006072	0.0066792	0.006336	0.005808
b) Comercial y de Servicios	Todos los contenidos en los Planes de Desarrollo Urbano incluidas las construcciones de casas, locales o departamentos que tengan como fin el arrendamiento.	33.00	0.00264	0.003036	0.0033396	0.003168	0.002904
c) Industrial	Agroindustrial	33.00	0.00528	0.006072	0.0066792	0.006336	0.005808
	Micro (actividades productivas)		0.00264	0.003036	0.0033396	0.003168	0.002904
	Pequeña o Ligera		0.00396	0.004554	0.0050094	0.004752	0.004356
	Mediana		0.00528	0.006072	0.0066792	0.006336	0.005808
	Grande o Pesada		0.0066	0.00759	0.008349	0.00792	0.00726
d) Mixto habitacional con comercial y de servicios	Mixto habitacional popular con comercial y de servicios	13.70	0.0011	0.001265	0.0013915	0.00132	0.00121
	Mixto habitacional medio con comercial y de servicios	27.50	0.0022	0.00253	0.002783	0.00264	0.00242
	Mixto habitacional residencial con comercial y de servicios		0.0033	0.003795	0.0041745	0.00396	0.00363
	Mixto habitacional campestre con comercial y de servicios		0.0044	0.00506	0.005566	0.00528	0.00484
e) Mixto habitacional con microindustria	Mixto habitacional popular con microindustria	16.50	0.00132	0.001518	0.0016698	0.001584	0.001452
	Mixto habitacional medio con microindustria	33.00	0.00264	0.003036	0.0033396	0.003168	0.002904



	Mixto habitacional residencial con microindustria		0.00396	0.004554	0.0050094	0.004752	0.004356
	Mixto habitacional campestre con microindustria		0.00528	0.006072	0.0066792	0.006336	0.005808
f) Mixto industrial con comercial y de servicios	Agroindustrial con comercial y de servicios	27.50	0.0044	0.00506	0.005566	0.00528	0.00484
	Micro (actividades productivas) con comercial y de servicios		0.0022	0.00253	0.002783	0.00264	0.00242
	Pequeña o ligera con comercial y de servicios		0.0033	0.003795	0.0041745	0.00396	0.00363
	Mediana con comercial y de servicios		0.0044	0.00506	0.005566	0.00528	0.00484
	Grande o pesada con comercial y de servicios		0.0055	0.006325	0.0069575	0.0066	0.00605

Ingreso anual estimado por este rubro \$0.00

Ingreso anual estimado por esta fracción \$0.00

- IX. Por supervisión de obras de urbanización en fraccionamientos y condominios se cobrará aplicándose al presupuesto de la obra el 1.88%, de acuerdo con el Código Urbano del Estado de Querétaro.

Ingreso anual estimado por esta fracción \$0.00

- X. Por otros conceptos relacionados con desarrollos inmobiliarios, se pagará:

CONCEPTO	UMA
a) Por dictamen técnico de nomenclatura y denominación de fraccionamientos	25.00
b) Por la autorización de publicidad de desarrollos inmobiliarios	62.50
c) Por dictamen técnico para la autorización de publicidad de desarrollos inmobiliarios extemporáneos	62.50
d) Por el dictamen técnico para la cancelación de desarrollos inmobiliarios.	62.50
e) Por el dictamen técnico para el cambio de nombre de desarrollos inmobiliarios	31.25
f) Por dictamen técnico para la causahabencia de desarrollos inmobiliarios	25.00

Ingreso anual estimado por esta fracción \$0.00

- XI. Por reposición de copias de documentos y planos:

CONCEPTO	UMA	
I. Por la expedición de copias simples de:		
a) Dictamen de Uso de Suelo o Licencia de Construcción	2.50	
b) Plano de Licencia de Construcción	2.50	
c) Plano de Fusiones o Subdivisiones	2.50	
d) Plano de Desarrollos Inmobiliarios	18.75	
e) Copia simple del Plan de Desarrollo Urbano	2.50	
f) Licencia o permiso de construcción	2.50	
g) Oficio o documento distinto a los demás establecidos en esta fracción	Por la primera hoja	2.50
	Por cada hoja subsecuente	0.063
II. Por la expedición de copias certificadas de:		
a) Dictamen de Uso de Suelo o Licencia de Construcción	3.75	
b) Plano de Licencia de Construcción	6.34	
c) Plano de Fusiones o Subdivisiones	6.34	
d) Plano de Desarrollos Inmobiliarios	18.75	
e) Licencia o permiso de construcción	3.75	
f) Oficio o documento distinto a los demás establecidos en esta fracción	por la primera hoja	3.75
	por cada hoja subsecuente	0.125
III. Por la expedición de constancias de:		
a) Licencia de Construcción	3.75	
b) Dictamen de Uso de Suelo	3.75	
c) Desarrollos Inmobiliarios	25.00	
d) Constancia de No Contar con Servicios Públicos	3.75	
e) Constancia de predios calificados como Reserva Urbana	3.75	



f) Constancia de predios clasificados como Urbanos, Rústicos, Ejidales, Baldíos o Construidos	3.75
g) Constancia de viabilidad	6.25
h) Constancia de improcedencia de trámite	1.70
i) Constancia de no contar con número oficial	1.5
IV. Por la reproducción de expedientes en medios electrónicos de:	
Desarrollos Inmobiliarios	75.00
Por informes generales emitidos por las Dependencias competentes por conducto de la Dirección de Desarrollo Urbano	25.00
V. Por otros conceptos:	
a) Por Carta Urbana del Plan de Desarrollo Urbano, cada una	6.00
b) Por expedición de copias fotostáticas simples de planos de anexos técnicos específicos del área de estudio y planos base	3.75
c) Por expedición de copias fotostáticas simples de información de planos y programas técnicos	3.75
d) Por expedición de estudio y plano de fallas geológicas, normas técnicas y disposiciones reglamentarias por M2	7.50
e) Por expedición de planos de información cartográfica del Municipio a color (incluye todo el Municipio conteniendo: calles, colonias, manzanas y límites de cada una de las Delegaciones)	14.64
f) Archivo digital de la cartografía del Municipio (incluye planimetría de todo el Municipio, calles, manzanas)	10.00
g) Archivo digital de la cartografía del Municipio (en específico de una parte de la planimetría abarcando un radio aproximado de 500 m.)	3.75
h) Por la elaboración de plano isométrico hidráulico	De 5.00 a 100.00
i) Por la expedición de planos de ubicación de domicilio con especificación de calles, postes para tramites en la Comisión Federal de Electricidad.	7.50
j) Por la elaboración de planos hidráulicos isométricos requeridos por la Comisión Estatal de Aguas.	13.50
k) Por la emisión de visto bueno para la conexión de agua entubada	1.50

Cuando se proporcionen archivos digitales el medio de almacenamiento deberá ser proporcionado por el solicitante independientemente del pago de derechos por la información que se le proporciona.

Ingreso anual estimado por esta fracción \$183,796.00

XII. Por servicio de apoyo técnico se causará y pagará:

1. Por la emisión del dictamen técnico de reconocimiento de nomenclatura de vialidad, se causará y pagará: 25.00 UMA.

Ingreso anual estimado por este rubro \$0.00

2. Por la emisión de la constancia de alineamiento vial de predios rústicos o urbanos, se causará y pagará: 6.25 UMA.

Ingreso anual estimado por este rubro \$0.00

3. Por la emisión de dictamen o estudio técnico, respecto de trámites ingresados a través de la Secretaría del Ayuntamiento, se causará y pagará: 31.25 UMA.

Ingreso anual estimado por este rubro \$0.00

Ingreso anual estimado por esta fracción \$0.00

XIII. Por la ruptura y/o reparación de material de la vía pública, se cobrará por M2, de acuerdo a la siguiente tabla:

CONCEPTO	UMA (ÁREA RECONSTRUIDA POR EL SOLICITANTE)			UMA (ÁREA RECONSTRUIDA POR EL MUNICIPIO)		
	HABITACIONAL	COMERCIAL, SERVICIOS INDUSTRIAL	E INSTITUCIONAL	HABITACIONAL	COMERCIAL, SERVICIOS INDUSTRIAL	E INSTITUCIONAL
1. Adocreto	2.00	2.50	1.00	6.25	7.81	1.25
2. Adoquín	10.20	15.15	5.25	20.20	30.45	4.56
3. Asfalto	4.00	4.06	1.63	10.00	12.50	2.04
4. Canteras	3.50	4.25	1.80	12.50	15.00	2.25
5. Concreto	3.25	4.06	1.63	10.75	13.44	2.04
6. Empedrado con concreto o mortero	3.75	4.69	1.89	11.25	14.06	2.36
7. Empedrado con concreto y adoquín	4.69	5.86	2.66	14.06	17.58	2.95
8. Empedrado con Choy	1.63	2.04	0.82	5.00	6.25	1.25
9. Terracería	0.63	0.79	0.32	2.50	3.13	0.40
10. Piedra, concreto y Canteras	4.69	5.86	2.66	14.06	17.58	2.95
11. Otros	De acuerdo al estudio técnico y precio vigente en el mercado					

Cuando las dimensiones de superficie por concepto de reparación contengan diferentes tipos de materiales y no se pueda determinar las medidas por cada concepto, el cálculo del importe a pagar se realizará tomando en cuenta el tipo de material con mayor número de UMA

Ingreso anual estimado por esta fracción \$55,517.00

XIV. Por informe de uso de suelo, dictamen de uso de suelo y factibilidad de giro, se causará y pagará:

1. Por el estudio y emisión de informe de uso de suelo se causará y pagará conforme a la siguiente tabla:

INFORMES DE USO DE SUELO	
PREDIOS URBANOS	PREDIOS RÚSTICOS



METROS CUADRADOS	UMA	HECTÁREAS	UMA
a) Hasta 500	20.00	Hasta 10	15.00
b) De más de 500	25.00	De más de 10	20.00
c) De más de 1,000	40.00	De más de 20	30.00

Ingreso anual estimado por este rubro \$0.00

2. Por el estudio de factibilidad de giro y/o altura máxima permitida de construcción y expedición del dictamen de uso del suelo se causará y pagará:

- a) Por el estudio de factibilidad de giro, altura máxima permitida de construcción o constancia de viabilidad se causará conforme a la siguiente tabla:

ESTABLECIMIENTOS	UMA
CON VENTA PRODUCTOS CON CONTENIDO DE ALCOHOL EN ENVASE CERRADO	
a1) Los ubicados en delegaciones, subdelegaciones y comunidades del Municipio.	12.25
a2) Los ubicados en colonias de la Cabecera Municipal.	24.50
CON VENTA PRODUCTOS CON CONTENIDO DE ALCOHOL EN ENVASE ABIERTO	
a3) Los ubicados en Delegaciones, Subdelegaciones y Comunidades del Municipio.	20.25
a4) Los ubicados en Colonias de la Cabecera Municipal.	40.50
OTROS	
a5) Los ubicados en Delegaciones, Subdelegaciones Y Comunidades Del Municipio.	De 10 a 15
a6) Los ubicados en Colonias de la Cabecera Municipal.	De 15 a 25
a7) Regularización de asentamientos humanos.	2.00

Ingreso anual estimado por este inciso \$0.00

- b) Por la realización del estudio necesario para la expedición del Dictamen de Uso de Suelo, independientemente del resultado de la misma, se pagará una cuota correspondiente a 6.25 UMA, la cual se tomará como anticipo si resulta favorable.

Ingreso anual estimado por este inciso \$0.00

- c) Por la expedición de Dictamen de Uso de Suelo de hasta 100 M2, se pagará la cantidad resultante de la tarifa de la siguiente tabla. Por superficie excedente a 100 M2, se pagará adicionalmente la cantidad que resulte de aplicar la siguiente fórmula, excepto para el uso agropecuario:

Cantidad a pagar por superficie excedente = 1.25 UMA X (No. de M2 excedentes) / Factor Único

Considerando como factor único para el uso y tipo correspondiente los siguientes:

USO	TIPO	TARIFA UMA (HASTA 200 M2 DE TERRENO)	FACTOR ÚNICO (EXCEDE DE 200 M2 DE TERRENO)
a) Habitacional	Popular (Progresiva o Institucional)	10.00	150.00
	Medio	15.50	80.00
	Residencial	36.50	50.00
	Campestre	36.00	40.00
b) Comercial y de Servicios	Todos los contenidos en los Planes de Desarrollo Urbano, incluidos los centros religiosos, seminarios, panteones y las construcciones de casas, locales o departamentos que tengan como fin el arrendamiento.	36.50	80.00
c) Industrial	Agroindustrial	50.00	100.00
	Micro (actividades productivas)	46.75	100.00
	Pequeña o Ligera	50.00	100.00
	Mediana	74.50	80.00
	Grande o Pesada	100.00	80.00
d) Mixto habitacional con comercial y de servicios	Mixto habitacional popular con comercial y de servicios	6.75	200.00
	Mixto habitacional medio con comercial y de servicios	15.00	180.00
	Mixto habitacional residencial con comercial y de servicios	20.00	150.00
	Mixto habitacional campestre con comercial y de servicios	24.50	100.00
e) Mixto habitacional con microindustria	Mixto habitacional popular con microindustria	10.00	200.00
	Mixto habitacional medio con microindustria	14.50	180.00
	Mixto habitacional residencial con microindustria	24.50	150.00
	Mixto habitacional campestre con microindustria	30.00	100.00
f) Mixto industrial con comercial y de servicios	Agroindustrial con comercial y de servicios	36.75	150.00
	Micro (actividades productivas) con comercial y de servicios	24.50	150.00
	Pequeña o Ligera con comercial y de servicios	36.75	150.00
	Mediana con comercial y de servicios	60.25	150.00
	Grande o Pesada con comercial y de servicios	43.75	100.00
g) Actividades Extractivas	Los contenidos en los Planes de Desarrollo Urbano	25.00	40.00
h) Agropecuario	Actividades productivas y de servicio a las mismas	12.50	N/A
i) Institucional	Los contenidos en los Planes de Desarrollo Urbano	12.50	NA

Ingreso anual estimado por este inciso \$77,512.00

- d) Por modificación, ampliación y ratificación de Dictamen de Uso de Suelo se causará y pagará 1.00 UMA más el pago de derechos por diferencias en superficies cuando estas sean mayores al dictamen de uso de suelo anterior.



Ingreso anual estimado por este inciso \$0.00

- e) Por revisión sobre la modificación y/o ampliación de un Dictamen de Uso de Suelo 5.00 UMA.

Ingreso anual estimado por este inciso \$0.00

- f) Por cambio de etapa de desarrollo de acuerdo con los Instrumentos de Planeación Urbana, se cobrará a 0.03 UMA por M2.

Ingreso anual estimado por este inciso \$0.00

- g) Por la autorización de cambios de uso de suelo de hasta 100 M2, se pagará la cantidad resultante de la tarifa de la siguiente tabla. Por superficie excedente a 100 M2, se pagará adicionalmente la cantidad que resulte de aplicar la siguiente fórmula, excepto para el uso agropecuario:

Cantidad a pagar por superficie excedente = 1.25 UMA X (No. de M2 excedentes) / Factor Único.

Considerando como factor único para el uso y tipo correspondiente los siguientes:

USO	TIPO	TARIFA UMA (HASTA 200 M2 DE TERRENO)	FACTOR ÚNICO (EXCEDE DE 200 M2 DE TERRENO)
a) Habitacional	Popular (Progresiva o Institucional)	10.00	150.00
	Medio	15.50	80.00
	Residencial	36.50	50.00
	Campestre	36.00	40.00
b) Comercial y de Servicios	Todos los contenidos en los Planes de Desarrollo Urbano, incluidos los centros religiosos, seminarios, panteones y las construcciones de casas, locales o departamentos que tengan como fin el arrendamiento.	36.50	80.00
c) Industrial	Agroindustrial	50.00	100.00
	Micro (actividades productivas)	46.75	100.00
	Pequeña o Ligera	50.00	100.00
	Mediana	74.50	80.00
	Grande o Pesada	50.00	80.00
d) Mixto habitacional con comercial y de servicios	Mixto habitacional popular con comercial y de servicios	3.75	200.00
	Mixto habitacional medio con comercial y de servicios	5.00	180.00
	Mixto habitacional residencial con comercial y de servicios	10.00	150.00
	Mixto habitacional campestre con comercial y de servicios	12.50	100.00
e) Mixto habitacional con microindustria	Mixto habitacional popular con microindustria	5.00	200.00
	Mixto habitacional medio con microindustria	7.50	180.00
	Mixto habitacional residencial con microindustria	12.50	150.00
	Mixto habitacional campestre con microindustria	15.00	100.00
f) Mixto industrial con comercial y de servicios	Agroindustrial con comercial y de servicios	18.75	150.00
	Micro (actividades productivas) con comercial y de servicios	12.50	150.00
	Pequeña o Ligera con comercial y de servicios	18.75	150.00
	Mediana con comercial y de servicios	31.25	150.00
	Grande o Pesada con comercial y de servicios	43.75	100.00
g) Actividades Extractivas	Los contenidos en los Planes de Desarrollo Urbano	25.00	40.00
h) Agropecuario	Actividades productivas y de servicio a las mismas	12.50	N/A
i) Institucional	Los contenidos en los Planes de Desarrollo Urbano	12.50	NA

Ingreso anual estimado por este inciso \$0.00

- h) Por la autorización de incrementos de densidad poblacional en uso habitacional; por los primeros 100 M2, se cobrará:

TIPO	FRACCIONAMIENTOS O CONDOMINIOS	UMA
a) Habitacional	Popular (Progresiva o Institucional)	50.00
	Medio	62.50
	Residencial	75.00
	Campestre	75.00

Para el cobro de los excedentes establecidos en la tabla anterior, adicionalmente se pagará la cantidad que resulte de la aplicación de la siguiente fórmula:

1.25 UMA X (No. De M2 Excedentes) / Factor Único

USO	FACTOR ÚNICO
Habitacional Popular	30
Habitacional Media	40
Habitacional Residencial	50
Habitacional Campestre	60

Ingreso anual estimado por este inciso \$0.00

Ingreso anual estimado por este rubro \$77,512.00

Ingreso anual estimado por esta fracción \$77,512.00



- XV. Por los servicios de vigilancia, inspección y control necesarios para la ejecución de obras, se retendrá el 2.5% sobre el importe de cada una de las estimaciones de trabajo.

La dependencia encargada de las Finanzas Públicas Municipales al hacer el pago de estimaciones de obra, retendrá el importe de los derechos señalados en la fracción anterior.

Ingreso anual estimado por esta fracción \$80,567.00

- XVI. Por la obtención de bases de licitación por cada uno de los concursos para obra pública y adquisiciones municipales, por invitación restringida o licitación pública se cobrará 32.00 UMA.

Ingreso anual estimado por esta fracción \$0.00

En los casos mencionados respecto a pagos necesarios para la admisión del trámite correspondiente, serán tomados como anticipo del costo total del mismo siempre que éste resulte favorable; en caso contrario, no existirá devolución alguna, toda vez que serán considerados como costo administrativo. Para todos los tramites en los que no se cobre un anticipo existirá un costo mínimo a pagar de 2 UMA por cada tramite.

Ingreso anual estimado por este artículo \$692,462.00

Artículo 25. Por el Servicio de Agua Potable, Alcantarillado y Saneamiento se causará y pagará:

- I. Por la prestación del Servicio de Agua Potable se cobrará: 0.00 UMA.

Ingreso anual estimado por esta fracción \$0.00

- II. Por la prestación del Servicio de Alcantarillado y Saneamiento se cobrará: 0.00 UMA.

Ingreso anual estimado por esta fracción \$0.00

Las tarifas para el cobro por derechos como contraprestación del Servicio de Agua Potable, Alcantarillado y Saneamiento para los diferentes usos, serán aplicados de conformidad con lo que establece la Ley de Haciendas de los Municipios del Estado de Querétaro y en su caso, la Ley que regula la prestación de los servicios de Agua Potable, Alcantarillado y Saneamiento del Estado de Querétaro.

Ingreso anual estimado por este artículo \$0.00

Artículo 26. El Derecho por la prestación del Servicio de Alumbrado Público, se causará y pagará con base a lo siguiente:

- I. El objeto de este Derecho será el Servicio de Alumbrado Público que se preste en las calles, plazas, jardines, vialidades y todos aquellos lugares de uso común, y en general, bienes inmuebles del dominio público municipal, así como el despliegue técnico que realice el Municipio para la prestación del servicio, comprenderá la instalación del alumbrado público, la ampliación de la red, el mantenimiento preventivo y correctivo de la infraestructura de luminarias, la operación del servicio, equipo y herramientas de trabajo, así como los recursos humanos utilizados.
- II. Son sujetos de este Derecho, los propietarios o poseedores de predios urbanos o rústicos, ubicados dentro de la circunscripción territorial que ocupa el Municipio de Jalpan de Serra, Qro., que reciban la prestación del Servicio de Alumbrado Público.
- III. La base de este Derecho es el costo anual del Servicio de Alumbrado Público erogado por el Municipio en la prestación del Servicio de Alumbrado Público, actualizado, e incluirá la suma de los montos particulares que se erogaron durante el año 2024 por los conceptos a que se refiere la fracción I del presente artículo.

La actualización del citado costo se obtendrá de la siguiente forma: De la suma que resulte del total de las erogaciones efectuadas por el Municipio en 2024, por el gasto directamente involucrado con la prestación de este servicio, se actualizará mediante la aplicación de un factor que se obtendrá para el ejercicio 2025, dividiendo el Índice Nacional de Precios al Consumidor del mes de Septiembre de 2024 entre el Índice Nacional de Precios al Consumidor correspondiente al mes de Octubre de 2023. La Dirección de Finanzas Públicas del Municipio publicará en la Gaceta Municipal la información de los rubros que integren el costo anual del servicio de alumbrado público, a más tardar en el mes de enero del ejercicio fiscal en curso.

- IV. La cuota mensual correspondiente por la prestación del Servicio de Alumbrado Público, será la obtenida como resultado de dividir el costo anual global actualizado por el Municipio en la prestación de este servicio, entre los sujetos obligados al pago del presente derecho, el resultado será dividido entre 12 (doce) que corresponde a los meses del año y el importe que resulte de esa operación, se causará y pagará, 1 UMA.

- V. La contraprestación a que se refiere la fracción IV del presente artículo se causará mensualmente y deberá ser enterado a más tardar dentro de los quince días naturales de cada mes, en las oficinas de Ingresos Públicos del Municipio.

Los ingresos que se perciban por este concepto se destinarán al pago y mantenimiento del Servicio de Alumbrado Público a que se refiere la fracción I del presente artículo.

Ingreso anual estimado por este artículo \$934,333.92

Artículo 27. Por los servicios prestados por el Registro Civil Estatal y que en su caso sean cobrados por el Municipio, cuando éste organice el Registro Civil, se causará y pagará los siguientes derechos de acuerdo a las tarifas que se detallan a continuación:

- I. Servicios ordinarios y extraordinarios incluyendo la expedición de acta, se causará y pagará:

CONCEPTO	UMA
Asentamientos de reconocimiento de hijos en oficialía	
En días y horas hábiles de las 8:00 a las 15:30 horas	0.87
En días y horas hábiles de las 15:31 a las 18:00 horas	2.61
En días y horas hábiles de las 18:01 a las 22:00 horas	3.26
En sábado, domingo o días y horas hábiles de las 8:00 a las 15:30 horas	4.89
En sábado, domingo o días y horas hábiles de las 15:31 a las 18:00 horas	6.11



En sábado, domingo o días y horas hábiles de las 18:01 a las 22:00 horas. (De las 22:01 a las 8:00 horas del siguiente día no habrá servicio)	7.64
Asentamiento de actas de nacimiento	
Asentamiento de registro de nacimiento de expósito o recién nacido muerto	0.00
Mediante registro extemporáneo	0.00
Asentamiento de actas de adopción simple y plena	3.47
Asentamiento de reconocimiento de hijos a domicilio	
En días y horas hábiles de las 8:00 a las 15:30 horas	5.21
En días y horas hábiles de las 15:31 a las 18:00 horas	6.51
En días y horas hábiles de las 18:01 a las 22:00 horas	8.14
En sábado, domingo o días y horas hábiles de las 8:00 a las 15:30 horas	12.21
En sábado, domingo o días y horas hábiles de las 15:31 a las 18:00 horas	15.26
En sábado, domingo o días y horas hábiles de las 18:01 a las 22:00 horas. (De las 22:01 a las 8:00 horas del siguiente día no habrá servicio)	19.08
Celebración de matrimonios en oficialía	
En días y horas hábiles de las 8:00 a las 15:30 horas	6.08
En días hábiles y horas inhábiles de las 15:31 a las 18:00 horas	7.60
En días hábiles y horas inhábiles de las 18:01 a las 22:00 horas. (De las 22:01 a las 8:00 horas del siguiente día no habrá servicio)	9.50
En sábado, domingo o días inhábiles de las 8:00 a las 15:30 horas	14.25
En sábado, domingo o días inhábiles de las 15:31 a las 18:00 horas	17.81
En sábado, domingo o días inhábiles de las 18:01 a las 22:00 horas. (De las 22:01 a las 8:00 horas del siguiente día no habrá servicio)	22.26
Celebración de matrimonios a domicilio	
En días y horas hábiles de las 8:00 a las 15:30 horas	21.09
En días hábiles y horas inhábiles de las 15:31 a las 18:00 horas	26.36
En días hábiles y horas inhábiles de las 18:01 a las 22:00 horas. (De las 22:01 a las 8:00 horas del siguiente día no habrá servicio)	32.95
En sábado, domingo o días inhábiles de las 8:00 a las 15:30 horas	49.43
En sábado, domingo o días inhábiles de las 15:31 a las 18:00 horas	61.79
En sábado, domingo o días inhábiles de las 18:01 a las 22:00 horas. (de las 22.01 a las 8:00 horas del siguiente día no habrá servicio)	77.24
Celebración y acta de matrimonio colectivo en campaña, por cada pareja	1.24
Procedimiento y acta de divorcio administrativo	62.04
Asentamiento de acta de divorcio judicial	4.34
Asentamientos de actas de defunción en oficialía	
En días y horas hábiles de las 8:00 a las 15:30 horas	0.87
En días y horas inhábiles de las 15:31 a las 18:00 horas	2.61
En días y horas inhábiles de las 18:01 a las 22:00 horas	3.26
En días y horas inhábiles de las 22:01 a las 08:00 horas del siguiente día	4.08
En sábado, domingo o días inhábiles	5.10
De recién nacido muerto	0.87
Constancia de denuncia de nonato según artículo 325 del Código Civil para el Estado de Querétaro	0.43
Inscripción de ejecutoria que declara: Incapacidad legal para administrar bienes, ausencia, presunción de muerte o tutela de incapacitados	4.34
Rectificación de actas del Estado	0.87
Rectificación de actas de otros estados	1.31
Constancia de inexistencia de acta	1.74
Anotación marginal	1.25
Inscripción de actas levantadas en el extranjero	5.72
Copia certificada de cualquier acta	0.87
Por el trámite de apostilla en acta certificada	2.61
Por aclaraciones administrativas	3.00
Copia fiel del libro de registros	1.25
Por la expedición de actas certificadas de otro estado de la república. La tarifa será independientemente de los cobros que haga la autoridad que la expide o del envío según convenio o disposición correspondiente	2.48
Uso del sistema informático para expedición de certificación automática por documento	0.13
Uso del sistema informático por autoridad distinta al Registro Civil, por documento	1.25
Gestión de rectificaciones en el Registro Civil del Estado.	1.25

Por el traslado a domicilio para realizar el asentamiento de registro de nacimiento, se causará y pagará:

CONCEPTO	UMA
En día y horas hábiles	5.21
En día y horas inhábiles	8.69

Los actos se efectuarán previa presentación del recibo de pago que en cada caso expida la dependencia encargada de las Finanzas Públicas Municipales.

Ingreso anual estimado por esta fracción \$786,322.00

II. Certificaciones:

CONCEPTO	UMA
Por copia certificada de cualquier acta ordinaria	0.87
Por copia certificada de cualquier acta urgente	1.29
Certificación de firmas por hoja	0.90
Por la reimpresión de Clave Única de Registro de Población CURP únicamente en el Registro Civil de la cabecera municipal	0.13

Ingreso anual estimado por esta fracción \$0.00



Ingreso anual estimado por este artículo \$786,322.00

Artículo 28. Por los servicios prestados por la dependencia encargada de la Seguridad Pública, Policía y Tránsito Municipal, se causará y pagará:

- I. Por la contratación y servicio de vigilancia se causará y pagará por cada día de evento 6.25 UMA para eventos que se realicen dentro de la cabecera municipal y sus comunidades aledañas y 7.25 UMA cuando los eventos se realicen en comunidades de otras delegaciones por cada elemento de la Corporación que intervenga.

Ingreso anual estimado por esta fracción \$0.00

- II. Por otros servicios

CONCEPTO	UMA
Por el trámite de Dictamen de Impacto Vial por la colocación de estructuras, semáforos o similares en la vía pública por cada una	7.00
Por modificación, ampliación y ratificación del Dictamen de Impacto Vial	5.00
Por realización del trámite para la expedición de copia certificada de Dictamen de Impacto Vial	2.50

Ingreso anual estimado por esta fracción \$0.00

Ingreso anual estimado por este artículo \$0.00

Artículo 29. Por los servicios prestados por la dependencia encargada de los Servicios Públicos Municipales se causará y pagará por los siguientes conceptos:

- I. Por arreglo, conservación y mantenimiento de la vía pública se cobrará en función de los costos que se originen en cada caso particular.

Ingreso anual estimado por esta fracción \$0.00

- II. Por arreglo de predios baldíos, se causará y pagará:

1. Por las actividades que realicen las delegaciones municipales y la dependencia encargada de la prestación de los Servicios Públicos Municipales, prestadas a particulares que así lo soliciten o dadas las circunstancias de carácter público, sea necesaria su intervención. Dichas instancias valorarán y determinarán la realización o no del servicio requerido, debido a que darán preferencia a su actividad de servicio público, como ampliación de servicios y que pueden ser entre otros y de acuerdo a la Ley de Hacienda de los Municipios del Estado de Querétaro, los siguientes:

De limpieza de lotes baldíos consistente en desmalezado y retiro de residuos sólidos urbanos domésticos en bolsa o diseminados sin compactar, se cobrará por M2 de superficie:

TIPO DE FRACCIONAMIENTO	UMA
Residencial	0.20
Medio	0.15
Popular	0.12
Institucional	De 0.00 a 0.10
Urbanización progresiva	0.12
Campestre	0.12
Industrial	0.12
Comercial, servicios y otros no especificados	0.20

Ingreso anual estimado por este rubro \$0.00

Ingreso anual estimado por esta fracción \$0.00

- III. Por manejo y disposición de residuos sólidos en el Relleno Sanitario, se causará por cada tonelada o por fracción, el equivalente de entre 1.25 y 30.00 UMA.

Ingreso anual estimado por esta fracción \$0.00

- IV. Por el servicio de recolección de residuos sólidos urbanos, se causará y pagará en los siguientes casos:

1. Por el servicio de recolección de residuos sólidos urbanos, mensualmente por tonelada o fracción mayor a 0.1 toneladas.

CONCEPTO	UMA	
El costo por tonelada o fracción variará de acuerdo a los días de recolección de basura que el contratante requiera	Por un día de recolección	10.00
	Por dos días de recolección	12.50
	Por tres días de recolección	15.00
	Por cuatro días de recolección	17.50
	Por cinco días de recolección	20.00
	Por seis días de recolección	22.50
	Por día excedente	7.50

Ingreso anual estimado por este rubro \$0.00

2. El pago del derecho por el servicio de recolección de residuos sólidos urbanos podrá hacerse de manera anual anticipada, mismo que deberá realizarse durante el primer trimestre de cada año, pagando de acuerdo a la siguiente tabla:

CONCEPTO	UMA
----------	-----



El costo por tonelada variará de acuerdo a los días de recolección de basura que el contratante requiera	Por un día de recolección	82.80
	Por dos días de recolección	110.40
	Por tres días de recolección	138.00
	Por cuatro días de recolección	165.60
	Por cinco días de recolección	193.20
	Por seis días de recolección	220.80

Ingreso anual estimado por este rubro \$0.00

3. Los comerciantes y prestadores de servicios que no generen más de 0.1 toneladas al mes de residuos sólidos y que estén ubicados en colonias de la Cabecera Municipal, delegaciones, subdelegaciones o comunidades, efectuarán un pago mensual ante la dependencia encargada de las Finanzas Públicas Municipales por concepto de servicio de recolección de residuos sólidos, causarán y pagarán de la siguiente forma:

CONCEPTO	UMA
Colonias de la cabecera Municipal	2.75
Delegaciones, subdelegaciones y otras comunidades	3.00

Este pago se efectuará al realizar la renovación o empadronamiento de la Licencia Municipal de Funcionamiento Mercantil.

Ingreso anual estimado por este rubro \$152,972.00

Ingreso anual estimado por esta fracción \$152,972.00

- V. Por otros servicios prestados por las delegaciones municipales y la Dependencia encargada de la prestación de los servicios públicos municipales, se causará y pagará:

1. Aseo público y mantenimiento de infraestructura.

- a) Dictamen técnico y de servicios sobre aprovechamiento o afectación de las áreas verdes a cargo de la Dependencia encargada de la prestación de los servicios públicos municipales 10.00 UMA.

Ingreso anual estimado por este inciso \$0.00

- b) Dictamen técnico y de servicios por daños a instalaciones y áreas verdes, 6.25 UMA.

Ingreso anual estimado por este inciso \$0.00

- c) Por el servicio de limpieza de piso y recolección de residuos urbanos, por tonelada o fracción, prestado a eventos especiales, ferias y espectáculos que se lleven a cabo en el Municipio, se cobrará 12.50 UMA.

Ingreso anual estimado por este inciso \$0.00

Ingreso anual estimado por este rubro \$0.00

2. Alumbrado público.

- a) Dictamen técnico y de servicios para autorización de proyectos de alumbrado público, se cobrará de acuerdo a la siguiente tabla:

TIPO DE FRACCIONAMIENTO	UMA
Residencial	10.00
Medio	5.00
Popular	2.50
Institucional	10.00
Urbanización progresiva	2.50
Campestre	5.00
Industrial	20.00
Comercial, servicios y otros no especificados	20.00

Ingreso anual estimado por este inciso \$0.00

- b) Dictamen técnico y de servicios para autorización de recepción de obras de alumbrado público, se cobrará de acuerdo a la siguiente tabla:

TIPO DE FRACCIONAMIENTO	UMA
Residencial	21.25
Medio	20.00
Popular	17.50
Institucional	15.00
Urbanización progresiva	15.00
Campestre	20.00
Industrial	22.50
Comercial, servicios y otros no especificados	21.25

Los demás servicios otorgados por la dependencia encargada de la prestación de los servicios públicos municipales, se cobrarán de acuerdo a un estudio previo.

Ingreso anual estimado por este inciso \$0.00



- c) Instalación para suministro de servicio de energía eléctrica con motivo de realización de eventos especiales, ferias y espectáculos en el Municipio, se cobrará de acuerdo a la siguiente tabla:

SERVICIO DE INSTALACIÓN	UMA
En el mismo poste	6.25
Instalación de 10 M. a 50 M. de distancia desde la fuente de energía	8.75
Instalación de 50 M. a 100 M. de distancia desde la fuente energía	11.25
Cuando la instalación exceda de los 100 M. de distancia desde la fuente de energía, deberá llevarse a cabo un estudio técnico de la obra por el Departamento de Alumbrado Público a fin de emitir un presupuesto para el cobro del derecho	

Ingreso anual estimado por este inciso \$0.00

- d) Del suministro de agua en pipas se causará y pagará:

Suministro de agua para uso ganadero o doméstico a escuelas, comunidades, mercados, mano de obra, herramienta, equipo y todo lo necesario para su correcta ejecución, se causará y pagará conforme a la siguiente tabla:

CONCEPTO	UMA	
	USO GANADERO	USO DOMÉSTICO
d1) Viaje de agua en pipa a colonias de la Cabecera Municipal	10.00	15.25
d2) Viaje de agua en pipa a comunidades y subdelegaciones de la delegación de Saucillo	10.00	15.25
d3) Viaje de agua en pipa a comunidades y subdelegaciones de la delegación de Yerbabuena	10.00	15.25
d4) Viaje de agua en pipa a comunidades y subdelegaciones de la delegación de Tancoyol	15.05	19.50
d5) Viaje de agua en pipa a comunidades y subdelegaciones de la delegación de Agua Fria	15.25	18.25
d6) Viaje de agua en pipa a comunidades y subdelegaciones de la delegación de Laguna de Pitzquintla	7.00	10.00
d7) Viaje de agua en pipa a comunidades y subdelegaciones de la delegación de Valle Verde	21.50	25.40

Ingreso anual estimado por este inciso \$95,617.00

- e) De otros servicios.

CONCEPTO	UMA
e1) Por el dictamen emitido por Servicios Municipales para la tala de árboles.	2.00
e2) Por la autorización de poda, mantenimiento, tala, derribo o trasplante por cada árbol de hasta 15 metros de altura y que todos los trabajos sean realizados por el particular. Para que la Dirección de Servicios Municipales pueda emitir este permiso y la Coordinación de Ingresos pueda realizar la recepción del pago de derechos correspondientes; el solicitante deberá tramitar previamente una constancia de no adeudo de contribuciones municipales a nombre del poseionario, propietario del bien inmueble y representantes legales. Solo se podrá emitir el permiso cuando la constancia de no adeudo de contribuciones municipales sea positiva.	4.00
e3) Por los trabajos de poda, mantenimiento, tala, derribo por cada árbol de hasta 15 metros de altura y que todos los trabajos sean realizados por la Dependencia de los servicios públicos municipales.	15.00
e4) Por arrendamiento de cada uno de los espacios con servicios sanitarios fijos o móviles para que sean usados en los eventos organizados por particulares.	De 2.50 a 25.00
e5) Por cualquier tipo de servicio de carácter eléctrico que sea prestado a particulares por la dependencia encargada.	De 5.00 a 50.00
e6) Por el servicio de esterilización de mascotas, se causará y pagará por cada una y por cada servicio.	De 3.90 a 5.00
e7) Por la autorización de conexión domiciliaria a la red de alcantarillado y drenaje para la descarga de aguas residuales, Para uso habitacional se causará y pagará.	5.00
e8) Por la autorización de conexión domiciliaria a la red de alcantarillado y drenaje para la descarga de aguas residuales, Para uso comercial o mixto se causará y pagará.	10.00

Ingreso anual estimado por este inciso \$0.00

Ingreso anual estimado por este rubro \$95,617.00

Ingreso anual estimado por esta fracción \$95,617.00

Ingreso anual estimado por este artículo \$248,589.00

Artículo 30. Por los servicios prestados por los panteones municipales, se causará y pagará por lo siguiente:

CONCEPTO	UMA
Servicios de inhumación por cada cuerpo o restos humanos en tumbas o bóvedas, con vigencia anual en panteones municipales y en comunidades	3.12 a 6.25
Servicios de inhumación o colocación de cenizas humanas en nichos, con vigencia anual en panteones municipales y en comunidades	1.6 a 3.25
Refrendo de inhumación por cada tumba o bóveda, con vigencia anual en panteones municipales	2.50
Refrendo de inhumación por cada nicho, con vigencia anual en panteones municipales	1.50
Servicios de exhumación en panteones municipales	6.25
Servicios de inhumación en panteones particulares	0.00
Servicios de exhumación en panteones particulares	0.00



Permiso de cremación y de traslado de cadáveres humanos o restos áridos y cenizas	10.00
Servicio y/o usufructo de criptas en los panteones municipales, por cada una. Las criptas estarán sujetas a la temporalidad según contrato aprobado por el ayuntamiento	0.05
Los servicios funerarios municipales causarán y pagarán:	0.00
En los panteones municipales, las ventas de lotes o concesiones a perpetuidad, no serán permitidas bajo ningún título. Reglamento de Servicios Públicos del municipio de Jalpan de Serra, Qro.	

Ingreso anual estimado por este artículo \$124,901.00

Artículo 31. Por servicios prestados por el Rastro Municipal se causará y pagará conforme a lo siguiente:

- I. Por sacrificio y procesamiento que incluye lavado, pelado, engrosado y flete, por cada cabeza, se causará y pagará:

CONCEPTO	UMA
Vacuno	4.33
Porcino:	
a) Porcino de 150 Kg. o menos.	1.63
b) Porcino de 151 a 200 Kg.	2.89
c) Porcino mayores de 200 Kg.	4.09
Caprino y ovino	3.03
Degüello y procesamiento	2.25

Ingreso anual estimado por esta fracción \$616,764.00

- II. Por sacrificio y procesamiento de aves, que incluyen pelado y escaldado, se causará y pagará:

CONCEPTO	UMA
Pollos y gallinas de mercado	0.05
Pollos y gallinas de supermercado	0.08
Pavos de mercado	0.00
Pavos de supermercado	0.00
Otras aves	0.00

Ingreso anual estimado por esta fracción \$0.00

- III. El sacrificio de ganado en horas extraordinarias, independientemente de los honorarios del veterinario autorizado por la Secretaría de Salud, por cabeza, se causará y pagará:

CONCEPTO	UMA
Vacunos	2.50
Porcinos	2.05
Caprinos	1.25
Aves	0.01

Ingreso anual estimado por esta fracción \$0.00

- IV. La introducción de ganado al rastro, en horas extraordinarias por cabeza, se causará y pagará:

CONCEPTO	UMA
Vacuno	0.25
Caprino	0.13
Otros sin incluir aves	0.13

Ingreso anual estimado por esta fracción \$0.00

- V. Por el uso de los servicios y utensilios con los que cuenta el rastro municipal, se causará y pagará:

CONCEPTO	UMA
Agua para lavado de viseras y cabeza. Por pieza	0.01
Por Cazo	0.01

Ingreso anual estimado por esta fracción \$0.00

- VI. Guarda de ganado no reclamado, por día o fracción se causará y pagará:

CONCEPTO	UMA
Vacuno	0.75
Porcino	0.75
Caprino	0.25
Aves	0.01
Otros animales	0.01

Ingreso anual estimado por esta fracción \$0.00



- VII. El uso de corraletas por actividades de compraventa, originará los siguientes derechos, sin incluir ninguna atención y responsabilidad para la administración se causará y pagará:

CONCEPTO	UMA
Vacuno	0.05
Porcino	0.05
Caprino	0.04
Aves	0.09
Otros	0.04

Ingreso anual estimado por esta fracción \$0.00

Ingreso anual estimado por este artículo \$616,764.00

Artículo 32. Por los servicios prestados en mercados municipales se causará y pagará:

- I. Por la asignación de locales en los mercados municipales, según el tipo de local y espacio, se causará y pagará: 1.25 UMA.

Ingreso anual estimado por esta fracción \$0.00

- II. Por las cesiones de derechos realizadas en los mercados municipales, se causará y pagará:

TIPO DE LOCAL	UMA
Tianguis dominical	1.25
Locales	1.25
Formas o extensiones	1.25

Ingreso anual estimado por esta fracción \$0.00

- III. Por los cambios de giros en los locales de mercados municipales se causará y pagará 2.50 UMA.

Ingreso anual estimado por esta fracción \$0.00

- IV. Por el servicio de sanitarios en los mercados municipales se causará y pagará por persona: De 0.02 a 0.125 UMA.

Ingreso anual estimado por esta fracción \$350,000.00

- V. Por uso de piso y locales en mercados municipales por cada mes, el locatario causará y pagará: De 4.75 a 7.00 UMA respectivamente.

Ingreso anual estimado por esta fracción \$142,619.00

Ingreso anual estimado por este artículo \$492,619.00

Artículo 33. Por los servicios prestados por la Secretaría del Ayuntamiento se causará y pagará:

CONCEPTO	UMA
Por legalización de firmas de funcionarios, por cada hoja.	1.25
Por reposición de documento oficial, por cada hoja.	1.25
Por expedición de credencial de identificación, se causará y pagará.	1.25
Por expedición de constancias de residencia o de no residencia, se causará y pagará.	1.25
Por expedición de constancias de identidad.	1.25
Por expedición de constancias de domicilio.	0.63
Por expedición de constancias de dependencia económica.	0.63
Por expedición de constancias de ingresos.	0.63
Por expedición de constancias de posesión. Para que la Secretaría General de Ayuntamiento pueda emitir esta constancia y la Coordinación de Ingresos pueda realizar la recepción del pago de derechos correspondientes; el solicitante deberá tramitar previamente una constancia de no adeudo de contribuciones municipales a nombre del poseionario, propietario del bien inmueble y representantes legales. Solo se podrá emitir la constancia de posesión cuando la constancia de no adeudo de contribuciones municipales sea positiva.	0.63
Por expedición de certificación de documentos.	0.1013
Por expedición de constancia de no adeudo de contribuciones municipales para personas físicas.	1.00
Por expedición de constancia de no adeudo de contribuciones municipales para personas morales.	2.00
Por expedición de constancia de no infracción de Tránsito Municipal.	0.63
Por expedición constancia de viabilidad.	0.63
Por expedición constancia de buena conducta.	0.63
Por expedición de carta de recomendación.	0.63
Por expedición de constancia de estado civil.	0.63
Por expedición de constancia de registro o no registro en los diferentes padrones de contribuyentes municipales.	0.95
Por expedición de constancia de parentesco.	0.95
Por expedición de constancia de empleo.	0.63
Por expedición de cualquier otra constancia.	0.63
Por la publicación en la Gaceta Municipal, se causará y pagará por cada página.	0.31
Por reposición de nombramientos a funcionarios del Ayuntamiento.	0.63
Por estudio socioeconómico solicitado por cualquier dependencia.	1.25
Por expedición de constancias relacionadas con el Servicio Militar Nacional.	0.63
Por la expedición de constancia de origen.	1.25



Por expedición de constancia de saber leer y escribir.	0.63
Por expedición de constancia de testimonial.	1.25
Por expedición de constancia de propiedad de ganado.	0.63
Por expedición de constancia de hechos.	0.63
Por expedición de constancia de propiedad de bienes muebles.	0.63
Por la elaboración de contratos de compraventa de bienes muebles e inmuebles o similares.	2.00
Por la expedición de copias de expedientes se pagará por cada hoja.	0.025
Por la expedición de información certificada en digital se pagará por cada hoja.	0.1013

Ingreso anual estimado por este artículo \$99,682.92

Artículo 34. Por el servicio de Registros de Fierros Quemadores y su renovación se causará y pagará: 0.00 UMA.

Ingreso anual estimado por este artículo \$0.00

Artículo 35. Por los servicios prestados por otras autoridades municipales, se causará y pagará:

I. Por los servicios otorgados por instituciones municipales a la comunidad a través de sus diversos Talleres de Capacitación, se causará y pagará:

CONCEPTO	UMA
Curso mensual	De 0.38 a 3.13
Curso especializado o de alto rendimiento (con duración de 1 semana a 1 mes)	De 3.75 a 18.75
Curso general (con duración de 2 hasta 5 meses)	De 3.75 a 12.50
Curso de verano	2.50

Ingreso anual estimado por esta fracción \$0.00

II. Por los servicios de mantenimiento y reparación de mobiliario urbano derivado de actos de particulares con responsabilidad para éstos, se causará y pagará de acuerdo a las condiciones que establezca el área correspondiente de la administración municipal.

Ingreso anual estimado por esta fracción \$0.00

III. Por el registro en los diferentes padrones del municipio, se causará y pagará:

REGISTRO Y REFRENDO AL PADRÓN DE PROVEEDORES Y CONTRATISTAS PERSONAS FISICAS			
CONCEPTO	UMA		
	CON DOMICILIO FISCAL EN ESTE MUNICIPIO	CON DOMICILIO FISCAL EN OTROS MUNICIPIOS DE ESTE MISMO ESTADO	CON DOMICILIO FISCAL EN OTROS ESTADOS
1. Registro al Padrón de Proveedores. Con vigencia desde el día en el que se realiza el pago de derechos y hasta el 31 de diciembre del año actual.	30.00	37.50	46.88
2. Refrendo de Registro al Padrón de Proveedores. Con vigencia anual del 1° de enero al 31 de diciembre del año inmediato siguiente a aquel en el que se realiza el pago de derechos. El pago de derechos por concepto de refrendo deberá realizarse a más tardar el último día hábil del mes de diciembre del año actual.	15.00	18.75	23.44
3. Para los registros al Padrón de Proveedores que se efectúen en el último trimestre del año y que la adquisición, arrendamiento o prestación de servicios corresponda al mismo periodo, el pago de derechos por concepto de registro cubrirá desde la fecha de pago y hasta el 31 de diciembre del año inmediato siguiente.	37.50	46.88	58.59
4. Registro al Padrón de Contratistas. Con vigencia desde el día en el que se realiza el pago de derechos y hasta el 31 de enero del año inmediato siguiente.	60.00	75.00	93.75
5. Refrendo de registro al Padrón de Contratistas. Con vigencia anual del 1° de Febrero del año actual al 31 de enero del año inmediato siguiente. El pago de derechos por concepto de refrendo deberá realizarse a más tardar el último día hábil del mes de enero del año en el que inicia su vigencia.	45.00	56.25	70.31

REGISTRO Y REFRENDO AL PADRÓN DE PROVEEDORES Y CONTRATISTAS PERSONAS MORALES			
CONCEPTO	UMA		
	CON DOMICILIO FISCAL EN ESTE MUNICIPIO	CON DOMICILIO FISCAL EN OTROS MUNICIPIOS DE ESTE MISMO ESTADO	CON DOMICILIO FISCAL EN OTROS ESTADOS
6. Registro al Padrón de Proveedores. Con vigencia desde el día en el que se realiza el pago de derechos y hasta el 31 de diciembre del año actual.	37.50	46.88	58.60
7. Refrendo de Registro al Padrón de Proveedores. Con vigencia anual del 1° de enero al 31 de diciembre del año inmediato siguiente a aquel en el que se realiza el pago de derechos. El pago de derechos por concepto de	18.75	23.44	29.30



refrendo deberá realizarse a más tardar el último día hábil del mes de diciembre del año actual.			
8. Para los registros al Padrón de Proveedores que se efectúen en el último trimestre del año en el que haya cambio de administración municipal el pago de derechos por concepto de registro cubrirá desde la fecha de pago y hasta el 31 de diciembre del año inmediato siguiente.	46.88	58.60	73.25
9. Registro al Padrón de Contratistas. Con vigencia desde el día en el que se realiza el pago de derechos y hasta el 31 de enero del año inmediato siguiente.	75.00	93.75	117.19
10. Refrendo de registro al Padrón de Contratistas. Con vigencia anual del 1° de febrero del año actual al 31 de enero del año inmediato siguiente. El pago de derechos por concepto de refrendo deberá realizarse a más tardar el último día hábil del mes de enero del año en el que inicia su vigencia.	56.25	70.31	87.89

Para poder realizar el pago de registro o refrendo a cada uno de los padrones de contratistas o proveedores, personas físicas, personas morales y en su caso sus representantes legales, deberán de estar al corriente en el pago de todas sus contribuciones municipales hasta el ejercicio fiscal actual, bimestre o mes según corresponda.

Para el presente ejercicio fiscal todos los proveedores y contratistas que tengan domicilio fiscal en este municipio deberán de contar con su licencia municipal de funcionamiento por las actividades económicas que desempeñen aún y cuando no tengan un establecimiento permanente o abierto al público en general. Así mismo los proveedores y contratistas que tengan su domicilio fiscal en otros municipios u otros estados pero que tengan un establecimiento comercial, industrial, prestación de servicios o centro de operaciones deberán de contar con su licencia municipal vigente para poder realizar su trámite de registro o refrendo al padrón de contratista o proveedores.

Para los contratistas y proveedores que realcen modificaciones de registro o refrendo y por la adición o disminución de actividades y que se realicen de manera posterior a la conclusión de su proceso de refrendo o registro causarán y pagarán el 25% del importe causado en el último registro o refrendo según corresponda por cada modificación, adición o disminución que se realice.

La obligatoriedad y sin excepción alguna a registrarse en el Padrón de Proveedores o Contratistas nacerá en el momento en que las personas físicas y morales que presten servicios, enajenen o arrienden bienes muebles e inmuebles a este municipio más de una vez durante los últimos doce meses más recientes supere las 400.00 UMA de facturación acumulada. Para los proveedores y contratistas que no se les consuma de manera frecuente durante los últimos doce meses más recientes, la obligación a empadronarse nacerá en el momento de realizarles una segunda compra, arrendamiento o solicitud de prestación de servicios siempre que la suma de ambas compras supere las 400 UMA. Lo anterior no limita el registro que de manera voluntaria pudieran optar por realizar los proveedores y contratistas antes de emitir facturación a este ente público o antes de llegar a dicho monto de facturación.

Para el caso de los refrendos extemporáneos de proveedores y contratistas se tomará como punto de referencia para la obligatoriedad del refrendo cuando el importe anual facturado a este municipio en el ejercicio fiscal inmediato anterior haya superado las 400.00 UMA, se estará obligado a realizar dicho refrendo desde el primer día hábil del ejercicio fiscal actual.

OTROS PADRONES:	UMA
11. Padrón de usuarios del Rastro Municipal. Con vigencia anual del 1° de enero al 31 de diciembre del año actual.	2.50
12. Padrón de usuarios del relleno sanitario. Con vigencia anual del 1° de enero al 31 de diciembre del año actual.	De 2.50 a 5.00
13. Registro a otros padrones similares. Con vigencia anual del 1° de enero al 31 de diciembre del año actual.	2.50

Ingreso anual estimado por esta fracción \$329,554.00

IV. Por los dictámenes emitidos por las dependencias de Protección Civil, Ecología y Medio Ambiente Municipales, se causará y pagará:

DICTAMEN DE PROTECCIÓN CIVIL POR CADA GIRO	UMA
PARA LOS ESTABLECIMIENTOS CON VENTA DE PRODUCTOS CON CONTENIDO DE ALCOHOL EN ENVASE CERRADO	
1. Misceláneas, tiendas de abarrotes, minisúper, depósitos y similares con venta exclusivamente de cerveza en envase cerrado, ubicadas en delegaciones, subdelegaciones y comunidades del municipio.	33.25
2. Misceláneas, tiendas de abarrotes, minisúper, depósitos y similares con venta exclusivamente de cerveza en envase cerrado, ubicadas en colonias de la cabecera municipal.	35.81
3. Misceláneas, tiendas de abarrotes, minisúper, vinaterías, depósitos y similares con venta de cerveza, vinos y licores en envase cerrado, ubicadas en delegaciones, subdelegaciones y comunidades del municipio.	35.81
4. Misceláneas, tiendas de abarrotes, minisúper, vinatería, depósitos y similares con venta de cerveza, vinos y licores en envase cerrado, ubicadas en colonias de la cabecera municipal.	37.45
5. Supermercados tipo TREGA y similares con venta de cerveza, vinos y licores en envase cerrado, ubicados en colonias de la cabecera municipal.	135.00
6. Distribuidores de productos con contenido de alcohol, en envase cerrado.	135.00
7. Supermercados, tiendas de autoservicios tipo Bodega Aurrera y similares pertenecientes a cadenas comerciales nacionales. Con venta de bebidas alcohólicas. Ubicadas en colonias de la cabecera municipal.	317.02
8. Tiendas de autoservicios tipo OXXO y similares pertenecientes a cadenas comerciales nacionales. Con venta de bebidas alcohólicas. Con servicio de atención las veinticuatro horas. Ubicadas en colonias de la cabecera municipal.	147.80
PARA LOS ESTABLECIMIENTOS CON VENTA DE PRODUCTOS CON CONTENIDO DE ALCOHOL EN ENVASE ABIERTO	
1. Fondas, loncherías, restaurantes y similares con venta de cerveza en envase abierto exclusivamente, ubicados en delegaciones, subdelegaciones y comunidades del municipio.	50.00
2. Fondas, loncherías, restaurantes y similares con venta de cerveza en envase abierto exclusivamente, ubicados en colonias de la cabecera municipal.	55.00



3. Fondas, loncherías, restaurantes y similares con venta de cerveza, vinos y licores en envase abierto y al copeo, ubicados en delegaciones, subdelegaciones y comunidades del municipio.	52.50	
4. Fondas, loncherías, restaurantes y similares con venta, vinos y licores en envase abierto y al copeo, ubicados en colonias de la cabecera municipal.	57.80	
5. Cantinas y similares con venta únicamente de cerveza en envase abierto, ubicados en delegaciones, subdelegaciones y comunidades del municipio.	52.50	
6. Cantinas y similares con venta únicamente de cerveza en envase abierto, ubicados en colonias de la cabecera municipal.	57.80	
7. Cantinas, bares y similares con venta de cerveza, vinos y licores en envase abierto y al copeo, ubicados en delegaciones, subdelegaciones y comunidades del municipio.	55.13	
8. Cantinas, bares y similares con venta de cerveza, vinos y licores en envase abierto y al copeo, ubicados en colonias de la cabecera municipal.	60.69	
OTROS		
1. Con venta de bebidas gaseosas sin contenido de alcohol, en envase cerrado. Con carácter de distribuidores.	62.50	
2. Estaciones de servicio y expedición de combustibles, en su carácter de gasolineras. (por cada pistola despachadora de combustibles).	8.75	
3. Estaciones de servicio y expedición de gas LP.	100.00	
4. Los establecimientos que practiquen la venta o fabricación de productos de pirotecnia en cualquiera de las modalidades que se pudiera presentar o practicar y previa autorización de la SEDENA, pagarán por cada día de autorización del permiso.	14.46	
5. Los establecimientos que practiquen la venta o fabricación de productos de pirotecnia en cualquiera de las modalidades que se pudiera presentar o practicar y previa autorización de la SEDENA, pagarán por cada mes de autorización del permiso.	44.58	
6. Los establecimientos que practiquen la venta o fabricación de productos de pirotecnia en cualquiera de las modalidades que se pudiera presentar o practicar y previa autorización de la SEDENA, pagarán por cada año de autorización del permiso.	250.00	
7. Hoteles, moteles y posadas, por cada habitación. No se exceptúan del cobro de este derecho los negocios con venta de alcohol.	3.25	
8. Instituciones crediticias, de ahorro, banca múltiple, financiadoras, casas de bolsa o de empeño, cajas populares, establecimientos de envíos, recepción, compra y venta de divisas nacionales o extranjeras, y similares.	55.50	
9. Trituradoras y derivados pétreos, previa autorización de la SEMARNAT pagarán por cada año de autorización del permiso.	125	
10. Constructoras, renta de maquinaria pesada y venta de materiales para la construcción.	6.25	
11. Taller mecánico.	15.25	
12. Taller eléctrico.	15.25	
13. Taller de hojalatería y pintura.	15.25	
14. Taller de herrería, cancelerías y vidrierías.	15.25	
15. Taller de carpinterías y madererías.	15.25	
16. Veterinarias.	15.25	
17. Autolavados.	15.25	
18. Panaderías y pastelerías.	15.25	
19. Tortillerías.	15.25	
20. Carnicerías, pollerías y roscerías.	15.25	
21. Clínicas y consultorios médicos.	15.25	
22. Panaderías.	15.25	
23. Purificadoras de agua.	12.50	
24. Servicio de grúas o arrastre de vehículos.	12.50	
25. Centros de recolección de desechos industriales o productos reciclables.	8.25	
26. Escuelas, estancias infantiles, guarderías, colegios, universidades y similares.	21.75	
27. Terminales, centrales o paradas de autobuses que permanezcan fijas.	21.75	
28. Establecimientos para la venta de vehículos nuevos o usados, causarán y pagarán por cada cajón o espacio para exhibir cada vehículo.	6.25	
29. Por la emisión de Carta Responsiva para la realización de eventos y espectáculos públicos o privados e instalación de juegos mecánicos durante las fiestas navideñas y la Feria Regional Serrana, causarán y pagarán por cada carta según corresponda.	De 2.00 a 10.00	
30. Supermercados, tiendas de autoservicios tipo Bodega Aurrera y similares pertenecientes a cadenas comerciales nacionales. Sin venta de bebidas alcohólicas. Ubicadas en colonias de la cabecera municipal.	110.51	
31. Tiendas de autoservicios tipo OXXO y similares pertenecientes a cadenas comerciales nacionales. Sin venta de bebidas alcohólicas. Con servicio de atención las veinticuatro horas. Ubicadas en colonias de la cabecera municipal.	108.90	
32. Negocios que se establezcan, operen, exploten o brinden el servicio de redes inalámbricas o de telecomunicaciones que cuenten con permiso federal vigente.	150.63	
33. Opinión Técnica en base al Atlas de Riesgos emitido por Protección Civil.	12.50	
Estacionamientos Públicos.	De 1 a 10 cajones	3.00
	De 11 a 20 cajones	6.00
	De 21 a 30 cajones	8.00
	De 31 o más cajones	16.00
Venta de vehículos en lotes.	De 1 a 10 cajones	3.00
	De 11 a 20 cajones	6.00



	De 21 a 30 cajones	8.00
	De 31 o más cajones	16.00
Para todos los demás giros comerciales que no se enlisten en la presente fracción, el dictamen de protección civil no tendrá costo, pero independientemente de ello deberá ser tramitado por el contribuyente y cumplir las observaciones y recomendaciones emitidas por la Unidad de Protección Civil.		

Ingreso anual estimado por esta fracción \$321,997.00

- V. Por los servicios que presta la Unidad de Transparencia Municipal, por concepto de costo de los documentos o materiales utilizados en la reproducción y pago de certificación, con fundamento en el artículo 139, de la Ley de Transparencia y Acceso a la Información Pública del Estado de Querétaro y el artículo 44, de la Ley de Protección de Datos Personales en Posesión de Sujetos Obligados del Estado de Querétaro, cuando la información sobrepase las 20 hojas, se causará y pagará:

CONCEPTO	UMA
1. Fotocopia simple tamaño carta por cada página o cara.	0.01
2. Fotocopia simple tamaño oficio por cada página o cara.	0.01
3. Fotocopia certificada tamaño carta, por cada hoja.	0.1013
4. Fotocopia certificada tamaño oficio, por cada hoja.	0.1013
5. Impresión de documento en imagen blanco y negro, tamaño carta por cada página o cara.	0.02
6. Impresión de documento en imagen blanco y negro, tamaño oficio por cada página o cara.	0.02
7. Fotocopia simple de planos, por cada uno tamaño carta.	0.02
8. Fotocopia simple de planos, por cada uno tamaño oficio.	0.02
9. Fotocopia simple de planos, por cada uno tamaño doble carta.	0.02
10. Fotocopia de planos, por cada uno tamaño mayor a doble carta.	8.00
11. Impresión de fotografía, por cada una tamaño carta.	0.10
12. Impresión de fotografía, por cada una, tamaño oficio.	0.15
13. Copia de medios electrónicos (disco compacto) por proporcionar disco, por disco.	2.00

Ingreso anual estimado por esta fracción \$0.00

- VI. Por autorización para anuncios y promociones publicitarias que se fijen gráficamente o en cualquier forma que no sea por sonido, en las calles o en los exteriores de los edificios o de sus azoteas, se cobrarán de acuerdo a las siguientes consideraciones:

Las tarifas por autorización, revalidación o regularización de anuncios se aplicarán de acuerdo al lugar en que se fijen, instalen o coloquen, a la duración y a los fines de los anuncios, según la siguiente clasificación, la autorización tendrá vigencia del año fiscal en curso.

- El pago para la admisión del trámite será de 1.88 UMA y se tomará como anticipo del costo del mismo, siempre que éste resulte favorable, en caso contrario, no existirá devolución alguna toda vez que será considerado como costo administrativo.

Ingreso anual estimado por este rubro \$0.00

- Permanentes. Con la obligación de realizar el pago de derechos de manera anualizada al momento de empadronar o refrendar la Licencia Municipal de funcionamiento del establecimiento.

	CONCEPTO	UMA POR M2
Denominativo	Pintado	2.50
	Colgante	10.50
	Adherido	10.50
	Adosado	3.75
	Saliente o volado	3.75
	Auto soportados	1.88 UMA X M2 por cada cara más 1.88 UMA por metro lineal de altura de poste
Propaganda	Pintado	10.25
	Colgante	10.25
	Adherido	10.25
	Adosado	10.00
	Saliente o volado	10.00
	Auto soportados	Licencia = 6.25 UMA X M2 por cada cara

Ingreso anual estimado por este rubro \$0.00

- Temporales. Autorización con vigencia de un mes.

	CONCEPTO	UMA POR M2
Denominativos	Pintado	6.88
	Colgante	7.88
	Adherido	7.88
	Adosados	6.50
	Saliente o volado	5.50
	Auto soportado	1.88 UMA más 1.88 UMA (por metro lineal de altura poste)
Propaganda	Pintado	13.75
	Colgante	13.50
	Adherido	14.50
	Adosado	16.75
	Saliente o volado	16.75
	Auto soportado	15.25 UMA por M2 por cada cara más 3.75 UMA (por metro lineal de altura poste)
	Pintado	2.50



Culturales, sociales o cívicos	Colgante	2.50
	Adherido	2.50
	Adosado	3.13
	Saliente o volado	3.13
	Auto soportado	6.25 UMA por M2 más 3.75 (por metro lineal de altura poste)

Para lo dispuesto en este rubro, en el caso de asociaciones no lucrativas que lleven a cabo eventos sin costo, de beneficio social dirigido a la comunidad en general, el costo por los anuncios, será de 1.25 UMA, previa autorización de la autoridad municipal competente en materia de desarrollo sustentable y de la Secretaría de Finanzas.

Ingreso anual estimado por este rubro \$0.00

Ingreso anual estimado por esta fracción \$0.00

VII. Por verificación para el otorgamiento de autorizaciones de concesiones y licencias que realice la autoridad municipal, con base en lo estipulado en la Ley de Hacienda de los Municipios del Estado de Querétaro, para que los establecimientos puedan permanecer abiertos en horas no comprendidas.

1. Negocios que cuenten con Licencia Municipal de Funcionamiento, sin la venta de bebidas alcohólicas, el costo por hora anual será de 0.50 UMA.

Ingreso anual estimado por este rubro \$0.00

2. Negocios que cuenten con licencia municipal de funcionamiento, con la venta de bebidas alcohólicas, en envase cerrado, el costo por hora anual será de 1.00 UMA.

Ingreso anual estimado por este rubro \$0.00

Ingreso anual estimado por esta fracción \$0.00

VIII. Por los servicios que presta la autoridad municipal en materia de Catastro dentro de su circunscripción territorial, se causará y pagará 0.00 UMA.

Ingreso anual estimado por esta fracción \$0.00

IX. Por la elaboración de proyectos productivos para el otorgamiento de créditos por particulares se causará y pagará el 1.5% sobre el monto del proyecto.

Ingreso anual estimado por esta fracción \$0.00

X. Por el Visto Bueno emitido por la Dirección de Gobierno, para el otorgamiento de la Licencia Municipal de Funcionamiento Mercantil, se pagará: 2.50 UMA

Ingreso anual estimado por esta fracción \$0.00

XI. Por expedición, reimpresión, envió vía internet o proporcionar de manera digital los recibos de pago de contribuciones municipales pagadas en el ejercicio fiscal actual o anteriores, se causará y pagará: 0.50 UMA.

Cuando se proporcionen archivos digitales el medio de almacenamiento deberá ser proporcionado por el solicitante independientemente del pago de derechos por la información que se le proporciona.

Ingreso anual estimado por esta fracción \$0.00

XII. Por reposición de recibo de pago de nómina a los trabajadores del Municipio, se pagará 0.19 UMA.

Ingreso anual estimado por esta fracción \$0.00

XIII. Por los servicios que presta la Incubadora de Negocios Municipales, se causarán y pagarán los derechos conforme a la siguiente tabla:

CONCEPTO	UMA
Inscripciones y reinscripciones	1.20
Reposición de credencial	0.62

Ingreso anual estimado por esta fracción \$0.00

Ingreso anual estimado por este artículo \$651,551.00

Artículo 36. Cuando no se cubran las contribuciones, que refieren a Derechos, en la fecha establecida en las disposiciones fiscales, el monto de las mismas se actualizará desde el mes en que se debió hacer el pago y hasta que el mismo se efectúe, apegándose para su cálculo a lo dispuesto en el Código Fiscal del Estado de Querétaro.

Las cantidades actualizadas conservan la naturaleza jurídica que tenían antes de la actualización.

La falta de pago de un crédito fiscal en la fecha o plazo fijado, determinará que el crédito sea exigible a través del procedimiento administrativo de ejecución, establecido en el Código Fiscal de la Federación y en el Código Fiscal del Estado de Querétaro, así como los convenios celebrados por este Municipio en lo que resulte aplicable para el ejercicio fiscal al que se aplica esta Ley, constituyéndose como accesorios de la contribución y participando de su naturaleza los recargos, las sanciones, los gastos de ejecución y la indemnización.

Ingreso anual estimado por este artículo \$0.00

Artículo 37. Derechos no comprendidos en la Ley de Ingresos vigente causados en ejercicios fiscales anteriores pendientes de liquidación o pago.

Ingreso anual estimado por este artículo \$0.00



**Sección Cuarta
Productos**

Artículo 38. Comprende el importe de los ingresos por contraprestaciones por los servicios que preste el Municipio en sus funciones de derecho privado, así como por el uso y aprovechamiento de bienes; originando recursos que significan un aumento del efectivo del sector público, como resultado de sus operaciones normales, sin que provenga de la enajenación de su patrimonio.

I. Productos no Incluidos en otros conceptos:

1. Productos derivados del uso y aprovechamiento de bienes no sujetos a Régimen de Dominio Público.

Ingreso anual estimado por este rubro \$0.00

2. Enajenación de bienes muebles no sujetos a ser inventariados.

Ingreso anual estimado por este rubro \$0.00

3. Accesorios, cuando no se cubran los productos, en la fecha establecida en las disposiciones, el monto de las mismas se actualizará desde el mes en que se debió hacer el pago y hasta que el mismo se efectúe, en los términos del Código Fiscal del Estado de Querétaro como si se tratará de una contribución.

Ingreso anual estimado por este rubro \$0.00

4. Otros productos que generen ingresos corrientes:

Ingreso anual estimado por este rubro \$0.00

5. Productos financieros: Interés ganado en valores, créditos, bonos y otros.

Ingreso anual estimado por este rubro \$0.00

Ingreso anual estimado por esta fracción \$0.00

II. Productos no comprendidos en la Ley de Ingresos vigente, causados en ejercicios fiscales anteriores pendientes de liquidación o pago.

Ingreso anual estimado por esta fracción \$0.00

Ingreso anual estimado por este artículo \$0.00

**Sección Quinta
Aprovechamientos**

Artículo 39. Son aprovechamientos los ingresos que percibe el Estado en funciones de derecho público distintos de las contribuciones, de los ingresos derivados de financiamiento y de los que obtengan los organismos descentralizados y de las empresas de participación municipal.

I. Aprovechamientos:

1. Ingresos Derivados de Colaboración Fiscal:

- a) Multas Federales No Fiscales

Ingreso anual estimado por este inciso \$0.00

- b) Multas, por la inobservancia a diversas disposiciones establecidas en las Leyes, Reglamentos, Códigos y Convenios aplicables de carácter Estatal o Municipal, se recaudarán de acuerdo a lo siguiente:

CONCEPTO	UMA
1. Multa por omisión de inscripción en el Padrón Catastral.	2.00
2. Multa por autorizar los notarios en forma definitiva instrumentos públicos sin cumplir con la obtención de la respectiva constancia de no adeudo del impuesto y, en su caso, el recibo de pago por el último bimestre si el acto se realiza dentro del plazo del pago.	2.00
3. Multa por la omisión de formulación de avisos de transmisión de propiedad, posesión o cambio de domicilio.	2.00
4. Multa por la formulación extemporánea de avisos de transmisión de propiedad o posesión.	1.00
5. Multa por la falta de declaración de cambio de valor del predio.	5% del importe omitido
6. Multa por el incumplimiento al requerimiento de la autoridad municipal.	2.00
7. Multa cuando no se cubra el pago del impuesto en los periodos señalados.	El equivalente a la actualización y recargos que generen.
8. Multa cuando se declare en forma dolosa una cantidad menor al valor real del predio, evadiendo el pago correcto del impuesto.	50% de la contribución omitida
9. Sanciones derivadas de las resoluciones que emita la contraloría municipal dentro de los procedimientos administrativos de responsabilidad de su competencia.	De 1.00 a 1,000.00
10. Multas administrativas por alterar el orden público, faltas al reglamento de seguridad pública y tránsito municipal y por el daño y reparación total o parcial de bienes inmuebles propiedad del municipio y/o de la vía pública.	De 1.00 a 1,000.00
11. Por el extravío de recibos oficiales de ingresos, se pagará por cada uno e independientemente de la sanción administrativa que imponga el área correspondiente.	De 2.00 a 10.00
12. Los contribuyentes que al realizar pagos de contribuciones lo hagan expidiendo cheques sin fondos o con alguna irregularidad no autorizada por el banco de recepción, pagará por cada documento.	5.00
13. Por regularizaciones de construcciones de bienes inmuebles se pagará.	10.00



14. Cuando los contribuyentes sean acreedores de Multas de Tránsito Municipal deberán de pagar de manera adicional a la multa asignada una aportación para la Dirección de Protección Civil y Bomberos, misma que no podrá ser objeto de ninguna reducción total o parcial por ninguna autoridad municipal; equivalente a:	1.00
15. Por no realizar tramite oficial de baja de la Incubadora de Negocios Municipales para no ser boletinado a no recibir otros apoyos.	12.00
16. Multas Administrativas por faltas al Reglamento de Ecología y Manejo Integral de Residuos Sólidos del Municipio de Jalpan de Serra, Qro.	De 5 a 10
17. Infracciones y sanciones por incurrir en el incumplimiento de las disposiciones del reglamento de tenencia y cuidado de fauna doméstica en el Municipio de Jalpan De Serra, Qro.	De 12.50 a 62.50
18. Multa en caso de causar daños materiales al patrimonio municipal, independientemente de la sanción administrativa que se imponga al responsable, este deberá reparar los daños ocasionados	De 12.50 a 62.50
19. Por servicios especiales de recolección de residuos sólidos en los establecimientos mercantiles, industriales, turísticos, de servicios, instituciones académicas privadas o cualquier otra que genere residuos sólidos diferente a la generación doméstica	De 7.5 a 37.5
20. Sanción o multa por realizar actos u omisiones que atenten contra las políticas del servicio de limpia (daño o hurto de los contenedores de basura) destrucción de contenedores o bloqueo de los mismos.	De 6.25 a 7.5
21. Sanción o multa en caso de no conservar limpios de residuos de construcción y residuos sólidos municipales las construcciones deshabitadas y predios baldíos;	De 15 a 25
22. Por servicio especial de recolección de residuos sólidos cuando así se requiera (carga o cobro por recibir escombro en el relleno sanitario)	De 1.25 a 30
23. Sanción o multa por arrojar o abandonar residuos sólidos urbanos municipales, residuos peligrosos, artículos de desecho o animales muertos en la vía pública o en lotes baldíos	De 1.25 a 10
24. Sanción o multa por colocar en las papeleras ubicadas en la vía pública residuos sólidos municipales domésticos, comerciales, industriales o peligrosos	De 12.50 a 62.5
25. Sanción o multa por recibir o permitir la descarga de cualquier tipo de residuos sólidos municipales en lugares no autorizados para tal efecto.	De 12.50 a 62.5
26. Sanción o multa por la mezclar residuos sólidos no peligrosos con peligrosos;	De 12.50 a 62.5
27. Sanción o multa por arrojar basura, desperdicios o cualquier otra clase de objetos en vía publica	De 12.50 a 62.5
28. Multa por depositar en lugares no autorizados ramazón, hojarasca, pasto y residuos de jardines o huertos;	De 12.50 a 62.5
29. Multa por destruir los prados, árboles o plantas que en los mismos se encuentren sembrados, las obras de ornato que en los mismos se hallen colocados;	De 12.50 a 62.5
30. Multa por pegar, pintar, clavar, atar o colgar, cualquier objeto o propaganda, así como, realizar cualquier acción que dañe la masa vegetal, y utilizar o verter cualquier producto tóxico o sustancia química que dañe, lesione o destruya las áreas verdes.	De 12.50 a 62.5
31. En caso de que la reposición de árboles no se realice en un plazo no mayor a treinta días naturales en el caso de las autorizaciones de derribo de árboles y de conformidad con lo que señalen las disposiciones administrativas aplicables;	De 12.50 a 62.5
32. Por depositar residuos sólidos sin autorización del municipio en relleno sanitario, por tonelada y por fracción la parte proporcional.	6.25
33. Los comerciantes y prestadores de servicios que no generen más de 0.42 toneladas al mes, efectuarán un pago único por concepto de recolección de residuos sólidos urbanos	De .42 a 3
34. Por la eliminación de residuos acumulados que taponan conductos, alcantarillas y drenajes en propiedad particular Residencial (campestre y rústico), popular, urbanización progresiva, institucional, comercial, servicios y otros no especificados	De 5 a 25
35. Por el desazolve de pozos de visita, alcantarillas y drenajes en propiedad particular, popular, institucional, comercial, servicios y otros no especificados	De 1 a 4
36. Multa por alterar el orden público y se solicite intervención de personal de Policía Publica Municipal en eventos privados en la cabecera municipal.	De 15 a 20
37. Multa por alterar el orden público y se solicite intervención de personal de Policía Publica Municipal en eventos privados en las comunidades.	De 20 a 40
38. Otras	De 1.00 a 250

Ingreso anual estimado por este inciso \$563,043.00

- c) Accesorios, cuando no se cubran los aprovechamientos, en la fecha establecida en las disposiciones, el monto de las mismas se actualizará desde el mes en que se debió hacer el pago y hasta que el mismo se efectúe, en los términos del Código Fiscal del Estado de Querétaro como si se tratará de una contribución.

Ingreso anual estimado por este inciso \$215,938.00

- d) Otros aprovechamientos, se recaudarán de acuerdo a lo siguiente:

d.1) Herencias, legados, donaciones y donativos.

Ingreso anual estimado por este subinciso \$0.00

d.2) Producto de bienes u objetos que legalmente se puedan enajenar.

Ingreso anual estimado por este subinciso \$0.00

d.3) El importe por la venta de basura y desperdicios, así como de los productos aprovechables recogidos por el servicio de limpia o por el servicio del rastro, directamente por el Municipio, de acuerdo al valor de mercado, importes que serán determinados por el área competente en la materia o que preste los bienes o servicios.

Ingreso anual estimado por este subinciso \$0.00

d.4) Venta de productos del rastro:

CONCEPTO	UMA
Litro de sangre	De 0.10 a 10.60



Tonelada de estiércol	De 1.00 a 5.00
Tonelada de pluma de aves	De 1.00 a 5.00
Tonelada de huesos, pesuñas o cuernos	De 1.00 a 5.00
Kilo de bilis	De 0.53 a 5.00
Kilo de viril	De 0.53 a 5.00

Ingreso anual estimado por este subinciso \$0.00

d.5) El arrendamiento de aguas negras y de aguas superficiales, se realizará de acuerdo a estudio técnico.

Ingreso anual estimado por este subinciso \$0.00

d.6) Conexiones y contratos.

Ingreso anual estimado por este subinciso \$0.00

d.7) Las cooperaciones pactadas por contratos de concesiones a particulares, exclusividades, patrocinios y otras cooperaciones, causarán y pagarán conforme a estudio, términos y condiciones que establezca el Ayuntamiento en los convenios o contratos respectivos:

Ingreso anual estimado por este subinciso \$1,339,678.00

d.8) La prestación del servicio de gestión de los trámites de pasaporte, asesoría migratoria, difusión de becas, asesoría para la conformación de sociedades y corrección a estatutos de sociedades y los demás que se establezcan, independientemente del importe de los derechos que determine la Secretaría de Relaciones Exteriores para cada uno de ellos.

CONCEPTO	UMA
Prestación del servicio de gestión de los trámites de pasaporte.	5.00
Asesoría migratoria.	1.00
Difusión de Becas.	1.00
Asesoría para la conformación de sociedades y correcciones a estatutos de sociedades.	2.00
Por el servicio de llamada para hacer cita a las embajadas.	1.00
Los demás que se establezcan.	1.00

Ingreso anual estimado por este subinciso \$3,452,000.00

d.9) De las ventas de los productos y artículos de las casas de artesanías, se retendrá el 15% por concepto de comisión, misma que deberá ser ingresada a las arcas municipales de manera mensual por las personas encargadas de la administración de las casas de artesanías.

Ingreso anual estimado por este subinciso \$46,617.00

d.10) De las ventas de láminas, maderas, estructuras y demás productos y artículos que sean desocupados y ya no estén en condiciones de ser usados por el municipio, se enajenaran en el costo que determine la dependencia encargada de las Finanzas Públicas Municipales.

Ingreso anual estimado por este subinciso \$0.00

d.11) Por los servicios prestados por el área encargada del Turismo Municipal, se causará y pagará conforme a la siguiente tabla:

NO. DE PAQUETE	NOMBRE DEL PAQUETE	RUTA	UMA PORCADA DÍA			
			POR PAQUETE DE 15 PERSONAS	POR PERSONA	POR PAQUETE DE 7 PERSONAS	POR PERSONA
1	Aventura en Valle Verde	Sótano de las golondrinas, visita a cueva del agua, alimentos en Valle Verde, taller de artesanías en Soledad de Guadalupe regreso a Jalpan de Serra	93.00	6.20	60.79	8.68
2	Aventura en valle verde	Senderismo a La Cercada (comunidad indígena), alimentos en La Cercada, taller de artesanías en Soledad de Guadalupe. Regreso a Jalpan de Serra	74.44	4.96	52.10	7.44
3	Cultura en misiones históricas	Misión Jalpan, Misión Landa (museo), Misión Saucillo (museo), Misión Tancoyol (museo).	74.44	4.96	47.76	6.82
4	Aventura en Jalpan de Serra	La presa, río adentro (cueva), ruinas de Tancama, alimentos en Tancama, cueva del diablo, regreso a Jalpan.	65.13	4.34	43.42	6.20
5	Aventura en Jalpan de Serra	La presa, río adentro (cueva), ruinas de Tancama, alimentos en El Lindero, Hacienda la Gata, regreso a Jalpan de Serra.	65.13	4.34	43.42	6.20
6	Tours con Leyendas	Cueva del diablo (Carrizal de los Sánchez)	67.00	4.47	31.27	4.47
7	Tours con Leyendas	El Meco Lucas (Cueva de Río Adentro)	67.00	4.47	31.27	4.47
8	Tours con Leyendas	Hacienda La Gata	67.00	4.47	31.27	4.47



9	Tours con Leyendas	Casa de los Duendes (Tancama)	67.00	4.47	31.27	4.47
---	--------------------	-------------------------------	-------	------	-------	------

Ingreso anual estimado por este subinciso \$0.00

Ingreso anual estimado por este inciso \$4,838,295.00

Ingreso anual estimado por este rubro \$5,617,276.00

2. Indemnizaciones.

Ingreso anual estimado por este rubro \$0.00

3. Reintegros.

Ingreso anual estimado por este rubro \$0.00

4. Aprovechamientos Provenientes de Obras Públicas.

Ingreso anual estimado por este rubro \$0.00

Ingreso anual estimado por esta fracción \$5,617,276.00

II. Aprovechamientos Patrimoniales.

Ingreso anual estimado por esta fracción \$0.00

III. Accesorios de Aprovechamientos.

Ingreso anual estimado por esta fracción \$0.00

IV. Aprovechamientos no comprendidos en las fracciones de la Ley de Ingresos causadas en Ejercicios Fiscales anteriores pendientes de liquidación o pago.

Ingreso anual estimado por esta fracción \$0.00

Ingreso anual estimado por este artículo \$5,617,276.00

Sección Sexta
Ingresos por la Venta de Bienes y Prestación de Servicios

Artículo 40. Por los Ingresos por la Venta de Bienes y Prestación de Servicios de Organismos Descentralizados se causarán y pagarán:

I. Sistema Municipal para el Desarrollo Integral de la Familia.

ÁREAS	CONCEPTO	CLASIFICACIÓN	UMA
Albergue hospitalario	Comida por cada una		De 0.00 a 0.25
	Hospedaje por cada noche		
	Regadera por cada servicio		
CENDI DIF	Cuota	Trabajadores	De 0.00 a 30.00
		Inscripciones	
		Hijo de trabajadores sindicalizados	
Unidad Básica de Rehabilitación	Cuota de recuperación	Extrema pobreza	De 0.00 a 0.75
		Escasos recursos	
		Estable	
		Solvente	
	Uso de aparatos ortopédicos	Extrema pobreza	De 0.00 a 2.00
		Escasos recursos	
		Estable	
		Solvente	
Farmacia DIF	Cuota de recuperación	Extrema pobreza	De 0.00 a 35.00
		Escasos recursos	
		Estable	
		Solvente	

Ingreso anual estimado por esta fracción \$0.00

II. Instituto Municipal de la Juventud.

Ingreso anual estimado por esta fracción \$0.00

III. Instituto Municipal de la Mujer.

Ingreso anual estimado por esta fracción \$0.00

IV. Otros.

Ingreso anual estimado por esta fracción \$0.00



Ingreso anual estimado por este artículo \$0.00

Artículo 41. Por los ingresos de operación de Entidades Paramunicipales Empresariales se causará y pagará: 0.00 UMA.

Ingreso anual estimado por este artículo \$0.00

Artículo 42. Por los ingresos por venta de bienes y servicios producidos en Establecimientos del Gobierno Central, se causará y pagará: 0.00 UMA.

Ingreso anual estimado por este artículo \$0.00

Sección Séptima
Participaciones y Aportaciones, Convenios,
Incentivos derivados de la Colaboración Fiscal y Fondos Distintos de Aportaciones

Artículo 43. Las Participaciones se distribuirán conforme a lo establecido en la Ley de Coordinación Fiscal y la legislación aplicable.

CONCEPTO	IMPORTE
Fondo General de Participaciones	\$135,049,056.00
Fondo de Fomento Municipal	\$42,619,491.00
Por el Impuesto Especial Sobre Productos y Servicios	\$3,119,558.00
Fondo de Fiscalización y Recaudación	\$12,535,761.00
Incentivos a la Venta Final de Gasolinas y Diésel	\$882,714.00
Por el Impuesto Federal Sobre Tenencia o Uso de Vehículos	\$0.00
Fondo de Compensación del Impuesto Sobre Automóviles Nuevos	\$395,599.00
Incentivos por el Impuesto Sobre Automóviles Nuevos	\$3,207,814.00
Impuesto por la Venta de Bienes cuya enajenación se encuentra gravada por la Ley del Impuesto Especial sobre Producción y Servicios	\$500,184.00
Fondo I.S.R.	\$10,873,183.00
Reserva de contingencias	\$0.00
I.S.R. Incentivos por la enajenación de bienes inmuebles Art. 126	\$807,574.00
Otras Participaciones	\$0.00

Ingreso anual estimado por este artículo \$209,990,934.00

Artículo 44. Las Aportaciones que recibirá el Municipio serán las que establezca la Ley de Coordinación Fiscal.

CONCEPTO	IMPORTE
Fondo de Aportación para la Infraestructura Social Municipal	\$43,956,608.00
Fondo de Aportación para el Fortalecimiento de los Municipios y de las Demarcaciones Territoriales del Distrito Federal	\$27,846,243.00

Ingreso anual estimado por este artículo \$71,802,851.00

Artículo 45. Los Ingresos Federales por Convenios los constituyen los ingresos que se reciban por actividades de administración fiscal que realicen o ejerzan las autoridades fiscales de las entidades o los municipios cuando así se pacte expresamente con el Gobierno Federal, por conducto de la Secretaría de Hacienda y Crédito Público y/o los gobiernos de las entidades que se hubieren adherido al Sistema Nacional de Coordinación Fiscal:

I. Ingresos Federales por Convenios

Ingreso anual estimado por esta fracción \$0.00

II. Incentivos Derivados de la Colaboración Fiscal.

Ingreso anual estimado por esta fracción \$0.00

III. Fondos Distintos de Aportaciones.

Ingreso anual estimado por esta fracción \$0.00

Ingreso anual estimado por este artículo \$0.00

Sección Octava
Transferencias, Asignaciones, Subsidios y Subvenciones

Artículo 46. Las Transferencias, Asignaciones, Subsidios y Subvenciones que recibirá el Municipio serán las asignaciones destinadas en forma directa o indirecta a los sectores público, privado y externo, organismos y empresas paraestatales apoyos como parte de su política económica social, de acuerdo a las estrategias y prioridades de desarrollo para el sostenimiento y desempeño de sus actividades:

I. Transferencias y Asignaciones.

Ingreso anual estimado por esta fracción \$0.00

II. Subsidios y Subvenciones.

Ingreso anual estimado por esta fracción \$0.00



Ingreso anual estimado por este artículo \$0.00

Sección Novena
Ingresos derivados de Financiamientos

Artículo 47. Son Ingresos derivados de Financiamiento, los empréstitos internos o externos que se contraten en términos de la legislación en materia de deuda pública.

I. Endeudamiento Interno

Ingreso anual estimado por esta fracción \$0.00

II. Endeudamiento Externo

Ingreso anual estimado por esta fracción \$0.00

III. Financiamiento Interno

Ingreso anual estimado por esta fracción \$0.00

Ingreso anual estimado por este artículo \$0.00

Sección Décima
Disposiciones Generales y Estímulos Fiscales

Artículo 48. Para el Ejercicio Fiscal 2025 se establecen las siguientes disposiciones generales y Estímulos Fiscales:

I. Para el Ejercicio Fiscal 2025, el importe predial se sujetará a las siguientes consideraciones:

1. En ningún caso el importe anual a pagar por concepto de Impuesto Predial del ejercicio fiscal actual será menor al importe señalado en la siguiente tabla menos sus respectivos descuentos aplicables. Para los ejercicios fiscales anteriores al actual los importes deberán ser actualizados a razón del incremento que les corresponda según las consideraciones listadas en el numeral 4 de esta fracción.

IMPORTES MÍNIMOS A PAGAR POR CONCEPTO DEL IMPUESTO PREDIAL MENOS SUS RESPECTIVOS DESCUENTOS	
2022	\$111.62
2023	\$156.27
2024	\$168.77
2025	\$177.20

2. Aquellos predios clasificados como unidades sujetas a régimen de condominio o fraccionamiento que en ejercicios anteriores sufrieran modificación en su valor catastral, el Impuesto Predial que resulte a cargo de los contribuyentes podrá ser sujeto a las reducciones que por Acuerdo Administrativo determine el Ayuntamiento.
3. Aquellos predios que durante el ejercicio fiscal 2025 sean incorporados por primera vez al Padrón Catastral y/o sufran modificación al valor catastral, se sujetarán a lo dispuesto en el artículo 14 del presente ordenamiento, con los beneficios que para tal efecto sean aprobados mediante acuerdo administrativo por parte del Ayuntamiento.
4. Para el Ejercicio Fiscal 2025, el Impuesto Predial que resulte a pagar se sujetará a las siguientes consideraciones:

- a) El impuesto predial si sufrirá un aumento del 5% respecto del Impuesto causado en el último bimestre del ejercicio fiscal 2024.

Se exceptúan de lo anterior todos los predios rústicos o urbanos, baldíos o construidos que sean destinados total o parcialmente por los titulares o por terceras personas a actividades comerciales, prestación de servicios; casas, cuartos o departamentos de renta, hoteles, moteles, posadas de alojamiento o cualquier otra actividad distinta al uso habitacional; para quienes el tope de incremento será del 10% respecto del importe pagado en el ejercicio fiscal inmediato anterior.

- a.1) Para los predios que sean dados de alta por primera vez en el padrón catastral y aquellos que sean reclasificados de predios rústicos a urbanos, serán calculados en base a 1% hasta 10% sobre el valor de las tablas progresivas. Se faculta a los titulares de las Finanzas Públicas Municipales y de la Presidencia Municipal para que de manera conjunta con el Ayuntamiento y derivado de los análisis necesarios se acuerde aplicar reducciones a los contribuyentes con el propósito de que den cumplimiento a sus contribuciones municipales correspondientes al Impuesto Predial. Lo anterior bajo una estricta motivación, fundamentación, transparencia, rendición de cuentas y disciplina financiera; con la salvedad de que en ningún caso el importe a pagar sea menor al impuesto promedio que se paga por los contribuyentes con características similares de la misma fracción de calle, sector o subsector.
- b) Para todos contribuyentes que realicen su pago del impuesto predial, se aplicarán descuentos del 20% y del 8% por pronto pago, si éste se efectúa en los meses de enero y febrero respectivamente, incluidos los predios urbanos baldíos que excedan de doscientos metros cuadrados y aun y cuando no sean la única propiedad de los titulares. El beneficio descrito con anterioridad se aplicará únicamente sobre el importe del impuesto predial vigente del año en curso.
- c) Para los contribuyentes del impuesto predial que presenten adeudos del ejercicio fiscal actual y anteriores que realicen su pago total o parcial, gozaran del descuento de multas, recargos, requerimientos y embargos, englobados bajo el concepto de accesorios del impuesto predial conforme a la siguiente tabla:

TABLA DE DESCUENTOS POR CONCEPTO DE ACCESORIOS DEL IMPUESTO PREDIAL	
MES	DESCUENTO
De enero a marzo	50%
De octubre a diciembre	100%



Mientras no se aplique el Procedimiento Administrativo de Ejecución, los accesorios correspondientes a los conceptos de multas, requerimientos y embargos, siempre serán sujetos al descuento del 99%. Para el caso específico de los requerimientos se aplicarán los mismos porcentajes de la tabla anterior si el pago se realiza de manera posterior al que le fue notificado y requerido su pago por escrito.

- d) Así también todos los contribuyentes gozaran del beneficio de la prescripción; estando obligados a pagar únicamente los cinco ejercicios fiscales más recientes incluido el año actual; lo anterior siempre que no se le haya iniciado el procedimiento administrativo de ejecución.
- e) El presidente municipal o el encargado de las Finanzas Públicas Municipales, podrán reducir hasta un cien por ciento el importe de los recargos correspondientes al Impuesto Predial no pagado en tiempo, conforme a los plazos establecidos en las disposiciones legales aplicables.
- f) Todo lo descrito en este párrafo dejara de tener aplicación cuando el Procedimiento Administrativo de Ejecución sea llevado a cabo por terceras personas autorizadas con las que este municipio haya convenido la cobranza coactiva de las contribuciones municipales pendientes de liquidación o pago.
- g) El pago del Impuesto Predial podrá hacerse por el contribuyente titular o por la persona que se presente y manifieste su intención de pagar y brinde la información catastral del predio objeto del pago y lo podrá efectuar en efectivo o cheque en las oficinas recaudadoras municipales o en las que autorice la autoridad competente o a través de medios electrónicos, o en cualquier otra forma que sea autorizada por el titular encargado de las Finanzas Públicas Municipales.
- h) El pago se podrá hacer de forma anualizada en cualquier día hábil del año, o en los meses de enero y febrero para ser beneficiado con los descuentos por pronto pago, o por bimestres vencidos a más tardar el día quince de los meses de marzo, mayo, julio, septiembre, noviembre y enero, salvo que durante dicho plazo se pretenda enajenar el predio o transmitir su posesión, caso en el cual se hará anticipadamente a más tardar en la fecha de enajenación o transmisión de la posesión o propiedad.
- i) Para los predios que durante los últimos diez ejercicios fiscales anteriores al actual hayan realizado pagos atípicos; para el presente año podrá ajustarse su importe del Impuesto Predial a pagar conforme a las tendencias de incremento graduales y constantes respecto de la última vez que realizaron su pago o debió de haberlo realizado. Lo anterior se aplicará a solicitud del titular de la contribución del Impuesto Predial y considerando que no haya cambio de medidas de superficie o de construcciones y validar la información del contribuyente con una inspección catastral actual.
- j) Para los predios que en el ejercicio fiscal actual hayan realizado su pago por concepto del Impuesto Predial y que posteriormente las autoridades competentes o los propios titulares realicen alguna actualización física o jurídica; el Impuesto Predial de las mismas no se verá reflejado durante el mismo ejercicio fiscal sino hasta el ejercicio fiscal inmediato siguiente. Se incluyen en este mismo sentido a los nuevos predios que surjan de claves catastrales que hayan realizado su pago del Impuesto Predial antes de que se presente la fusión o la subdivisión.

Para los casos en los que el contribuyente requiera su recibo de pago que refleje las actualizaciones realizadas; éste deberá realizar el pago correspondiente que se haya originado desde la fecha en que las actualizaciones surtieron efecto en el Padrón del Impuesto Predial y hasta el resto del ejercicio fiscal actual.

- k) No surtirán efectos los adeudos del Impuesto Predial de ejercicios fiscales actuales y anteriores por los cuales se tenga registro digital o físico de pago total o parcial de cada uno de los años de adeudo o los titulares puedan comprobar su pago del o los ejercicios con adeudo. Se exceptúan de lo anterior los contribuyentes que opten por realizar el pago del Impuesto Predial conforme al cuarto párrafo del inciso anterior.
- l) Para los predios que hayan sido registrados por primera vez al Padrón de Contribuyentes del Impuesto Predial, que no tengan historial de pagos y también para los predios que surgieron de claves catastrales ya existentes sean urbanas o rústicas, se faculta a los titulares de las Finanzas Públicas Municipales y de la Presidencia Municipal para que de manera conjunta con el Ayuntamiento y derivado de los análisis necesarios se acuerde aplicar reducciones a los contribuyentes con el propósito de que den cumplimiento a sus contribuciones municipales correspondientes al Impuesto Predial. Lo anterior bajo una estricta motivación, fundamentación, transparencia, rendición de cuentas y disciplina financiera; con la salvedad de que en ningún caso el importe a pagar sea menor al impuesto promedio que se paga por los contribuyentes con características similares de la misma fracción de calle, sector o subsector.
- m) Los propietarios o poseedores de solares que sean regularizados por programas autorizados por el Ayuntamiento, por la Comisión para la Regularización de la Tenencia de la Tierra, por el Programa de Certificación de Derechos Ejidales y Titulación de Solares Urbanos, por el Instituto Nacional del Suelo Sustentable, mediante el procedimiento establecido en el artículo 68, de la Ley Agraria o por cualquier otro programa gubernamental municipal, cuando sean inscritos en el padrón catastral durante el Ejercicio Fiscal 2025, pagarán por concepto de Impuesto Predial 2.00 UMA, por el impuesto causado con motivo de dicha regularización, tanto para el Ejercicio Fiscal 2025, como para cada ejercicio fiscal que se adeuda, sin multas ni recargos, siempre y cuando sea solicitado por el propietario antes de realizar el pago y éste se efectúe de forma anualizada en el ejercicio fiscal vigente.

Aquellos predios que durante el ejercicio fiscal 2025, sean incorporados por primera vez al padrón catastral y/o sufran modificación al valor catastral, se sujetarán a lo dispuesto en esta Ley, con los beneficios que para tal efecto sean aprobados mediante acuerdo administrativo por parte del titular de la dependencia encargada de las finanzas públicas municipales.

Las personas que acrediten ser propietarios o poseedores de bienes inmuebles que sean regularizados por programas autorizados por el Ayuntamiento, por CORETT, PROCEDE, INSUS o cualquier otro programa gubernamental pagarán por concepto de Impuesto Sobre Traslado de Dominio 2.00 UMA.

Para el caso de bienes inmuebles que estén en proceso de regularización en los términos de la fracción VI del presente artículo, causarán y pagarán por concepto de Impuesto sobre Fraccionamientos, Condominios, Fusión, Subdivisión y Relotificación de Predios, por cada uno, 2.00 UMA, previa acreditación de encontrarse adheridos a dichos programas.

En materia de Impuesto Predial, se establece como estímulo fiscal la aplicación de factores de demérito sobre el valor catastral de los inmuebles ubicados dentro de la circunscripción territorial del Municipio de Querétaro, Querétaro.

El presente estímulo fiscal será aplicable a partir del bimestre en el que haya sido informado el nuevo valor y se regulará bajo los reglamentos o disposiciones que para tales efectos se encuentren emitidas en materia catastral, así como por los lineamientos que se señalen por parte de la Dirección de Catastro.

Las personas que acrediten ser propietarios o poseedores de bienes inmuebles que sean regularizados por programas autorizados por el Ayuntamiento, por CORETT, PROCEDE, INSUS o cualquier otro programa gubernamental, pagarán por concepto de Derechos por la emisión de la Notificación Catastral, 1.00 UMA.



Los Asentamientos que estén en proceso de regularización por el Ayuntamiento, por CORETT, PROCEDE, INSUS o cualquier otro programa gubernamental, previa acreditación de encontrarse adheridos a programas, estarán exentos del pago de nomenclatura y publicación en la Gaceta Municipal; siempre y cuando hayan sido autorizados por el Ayuntamiento.

- n) Con el propósito de apoyar a los programas enfocados a la disminución de las carteras de contribuyentes con adeudos fiscales del año actual y anteriores: todos los contribuyentes gozaran del beneficio de la prescripción en el pago de todas las contribuciones municipales; estando obligados a pagar únicamente los cinco ejercicios fiscales más recientes y el año actual; lo anterior será aplicable siempre que no se haya iniciado el procedimiento administrativo de ejecución.

- II. Para el Ejercicio Fiscal 2025, los contribuyentes del Municipio de Jalpan de Serra, Qro., sujetos a pagos por concepto de derechos normados en la presente Ley, podrán sujetarse a lo siguiente:

1. De las licencias municipales de funcionamiento, mercantiles, industriales, de servicios o de cualquier otra actividad comercial permitida por la legislación vigente se podrán sujetar a lo siguiente:

Para los contribuyentes que soliciten el refrendo o empadronamiento de la licencia municipal de funcionamiento comercial y de servicios del año actual y anteriores, podrán tener descuentos conforme a la siguiente tabla:

REFRENDOS	% DE DESCUENTO	EMPADRONAMIENTOS	% DE DESCUENTO
De enero	20%	De noviembre a diciembre	50%

2. El Dictamen de Protección Civil no se cobrará, a excepción de los comercios y establecimientos normados en la Fracción IV del Artículo 35 de esta Ley de Ingresos. Para los contribuyentes que el trámite de Dictamen de Protección Civil si tenga costo, podrán ser beneficiados con descuentos conforme a la siguiente tabla:

TABLA DE DESCUENTOS POR CONCEPTO DE DICTAMEN DE PROTECCIÓN CIVIL DEL AÑO ACTUAL		
MES	REFRENDOS	EMPADRONAMIENTOS
De enero	20%	50%

El Dictamen de Protección Civil deberá tramitarse por los contribuyentes aun y cuando esté exento de costo.

3. Para las personas afiliadas al INSEN, INAPAN o con capacidades diferentes, su empadronamiento o refrendo de la Licencia Municipal de Funcionamiento Mercantil no tendrá ningún costo, siempre que su actividad no sea alguna de las que se enlistan en la fracción IV del artículo 35 de esta Ley de Ingresos y un 50% por concepto de servicio de recolección de residuos sólidos.
4. Para las personas afiliadas al INSEN, INAPAN, ESTUDIANTES, JUBILADOS o PENSIONADOS que acrediten su estado correspondiente, tendrán derecho de un 50% al momento de pagar alguno de los siguientes servicios:
- Servicios prestados por la Secretaría General del Ayuntamiento, incluidas las constancias de ingresos que salgan a nombre de los padres o tutores de los estudiantes, siempre que el trámite se requiera para ser beneficiado de una beca o cualquier otro apoyo.
 - Servicios prestados por el Registro Civil: La primera acta de nacimiento de los recién nacidos y los extemporáneos estarán exentas de pago; para las actas que se expidan a las personas adultas mayores solamente la primera estará exenta de pago al 50%. Los trámites realizados a domicilio, los trámites de origen foráneo, los trámites realizados en sábados o domingos y en días inhábiles según el calendario oficial no tendrán ningún descuento.
 - Accesos al gimnasio y alberca de la Unidad Deportiva.
 - Servicios por el trámite de gestión de pasaporte solo originarios del Estado de Querétaro.
5. Para las personas con capacidades diferentes que acrediten su estado correspondiente, tendrán derecho de un 50% de descuento al momento de pagar alguno de los siguientes servicios:
- Servicios prestados por la Secretaría General del Ayuntamiento.
 - Servicios prestados por el Registro Civil.
 - Accesos al gimnasio y alberca de la Unidad Deportiva.
 - Servicios por el trámite de gestión de pasaporte solo originarios del Estado de Querétaro.
6. Para todos los estudiantes de nivel básico, medio y superior que acrediten tener un promedio general de calificación de 100 o su equivalente, tendrán derecho de hasta un 100% de descuento al momento de pagar alguno de los siguientes servicios:
- Servicios prestados por la Secretaría General del Ayuntamiento.
 - Servicios prestados por el Registro Civil.
 - Accesos al gimnasio y alberca de la unidad deportiva.
7. Para todos los ciudadanos que representen al Municipio ante otros municipios, estados u otras naciones en actividades relacionadas con la cultura, el deporte, educativas y otras de carácter similar, tendrán derecho de un 50% de descuento al momento de pagar alguno de los siguientes servicios:
- Servicios prestados por la Secretaría General del Ayuntamiento.
 - Servicios prestados por el Registro Civil.
 - Accesos al gimnasio y alberca de la unidad deportiva.



- d) Servicios por el trámite de gestión de pasaporte.
8. Los niños y niñas que acrediten con un documento oficial, tener menos de 4 años, tendrán derecho de un 50% de descuento en el pago de la gestión de su pasaporte.
 9. Para las personas que acrediten ser contratados en el extranjero y que hayan sido canalizados por el Servicio Nacional de Empleo, tendrán derecho de un 50% de descuento en el pago de la gestión de su pasaporte.
 10. Para los contribuyentes que realicen su pago por concepto de refrendo de inhumaciones en el panteón municipal del ejercicio actual y anteriores, podrán ser beneficiados con descuentos conforme a la siguiente tabla:

TABLA DE DESCUENTOS POR CONCEPTO DE REFRENDO DE INHUMACIONES EN EL PANTEÓN MUNICIPAL DEL EJERCICIO FISCAL ACTUAL O ANTERIORES.	
MES	DESCUENTO
De Enero	20%

11. Para las instituciones de educación pública, dependencias públicas, partidos políticos, asociaciones no lucrativas, autoridades gubernamentales o clubes deportivos o alguna otra de carácter similar que soliciten en arrendamiento algún bien inmueble propiedad del municipio para la realización de eventos en los cuales no se cobren las entradas a dichos inmuebles o eventos, tendrán el beneficio de un descuento de hasta un 99%, únicamente se cubrirá el servicio de limpieza del bien inmueble y se dejara un depósito por concepto de garantía. El beneficio de este punto no tendrá aplicación si la institución o dependencia organizadora del evento manifiesta que cobrará o se detecta de algún modo el cobro económico o cooperación en dinero o en especie o a manera cooperación voluntaria que ampare la venta de boletos o accesos.
12. Para las instituciones de educación pública, dependencias públicas, partidos políticos, asociaciones no lucrativas, autoridades gubernamentales o clubes deportivos o alguna otra de carácter similar que soliciten en arrendamiento algún bien inmueble propiedad del municipio para la realización de eventos en los cuales se cobren las entradas a dichos inmuebles o eventos, tendrán el beneficio de un descuento de hasta un 50% sin que el importe a pagar sea menor del valor de una UMA vigente, además de cubrir el pago por el servicio de limpieza del bien inmueble y dejar un depósito por concepto de garantía.
13. Para las instituciones de educación pública, dependencias públicas, partidos políticos, asociaciones no lucrativas o clubes deportivos o alguna otra de carácter similar que soliciten el uso de instalaciones del Mundo Acuático para acampar y el acceso a las albercas del mundo acuático, tendrán el beneficio de un descuento de hasta un 50% por cada casa de acampar y por cada persona que haga uso de las albercas.
14. Para las personas afiliadas al INSEN, INAPAN o con capacidades diferentes que soliciten la expedición de copias simples de recibo de pago de contribuciones pagadas en el ejercicio fiscal actual o ejercicios anteriores podrán ser beneficiados con un descuento hasta de un 50%.
15. Para ser beneficiado por alguno de los estímulos fiscales es obligación del solicitante entregar en la oficina recaudadora por cada pago que se realice, copia simple de la credencial o documento vigente que acredite su estado correspondiente como persona afiliada al INSEN, INAPAN, estudiantes, jubilados, pensionados o con capacidades diferentes, constancia de ser menor de 4 años de edad, trabajadores contratados en el extranjero y sindicalizados. Así mismo dejar copia de la solicitud y pre autorización en los casos que proceda estos dos últimos requisitos.
16. Los descuentos a que hacen mención todos los estímulos fiscales, no son acumulables, son única y exclusivamente para los titulares de dicho trámite o servicio según corresponda y en ningún caso se extenderá el beneficio del descuento a terceras personas. De igual manera los beneficios solo se otorgarán por un solo tramite, es decir: por una sola acta, por una sola constancia, por un solo pasaporte, por una sola licencia y así sucesivamente.
17. Cuando se esté obligado a dejar fianza o garantía por el uso, goce o disfrute de algún bien mueble o inmueble propiedad del municipio, será la que le fije la dependencia competente y estará entre 46.05 y 700.00 UMA. Las exenciones por el presente concepto deberán ser autorizadas por el titular de la Dirección de Finanzas Públicas Municipales.
18. Para el tratamiento de los descuentos a que tienen derecho los integrantes del Sindicato de Trabajadores al Servicio del Municipio de Jalpan, Qro., se atenderá a lo dispuesto en el convenio vigente celebrado entre este municipio y dicho órgano.
19. Para las contribuciones municipales por las cuales se tenga la obligación por parte de los contribuyentes de realizar pagos de manera anualizada, tendrán la opción de realizar un solo pago por el importe total que les cubra uno, dos o hasta tres años siempre que no se rebase el periodo constitucional de la administración municipal en curso. Para determinar el importe a pagar total se multiplicará el importe a pagar del año en curso por uno, dos o hasta tres años según la opción elegida por el contribuyente.
20. Para los contribuyentes del Impuesto Sobre Traslado de Dominio que presenten adeudos del ejercicio fiscal actual o anteriores que realicen su pago durante el presente año, gozaran del descuento de recargos, conforme a la siguiente tabla:

TABLA DE DESCUENTOS POR CONCEPTO DE RECARGOS DEL IMPUESTO SOBRE TRASLADO DE DOMINIO	
MES	DESCUENTO
De Enero	50%

21. Todas las escuelas públicas y dependencias del gobierno municipal, estatal y federal podrán tener hasta un 99% de descuento en el pago de derechos por trámites realizados ante las Direcciones y Coordinaciones u otras Unidades Administrativas de este Municipio.
22. Cuando los contribuyentes sean acreedores de multas Tránsito Municipal podrán tener hasta un 50% de descuento conforme a la aplicación del Reglamento de Tránsito vigente, teniendo como previsión que el cobro mínimo no sea en ningún caso menor a 4.00 UMA por concepto de multa más una UMA para la Dirección de Protección Civil y Bomberos.
23. Con el propósito de apoyar a la economía de las personas físicas que obtén por prestar servicios, arrendar o enajenar bienes a la administración pública municipal, podrán tener hasta un 50% de descuento en el pago de derechos por concepto de registro o refrendo al padrón de proveedores y contratistas todas aquellas personas físicas que acrediten con la documentación necesaria y reciente que pertenecen al Régimen de Incorporación Fiscal (RIF) y/o al Régimen Simplificado de Confianza y que su domicilio fiscal se encuentre dentro de la circunscripción territorial de este municipio.



24. Los beneficiarios del Servicio de Alumbrado Públicos a que se refiere el artículo 26 de la presente Ley, deberán estar al corriente en el pago del derecho a que se refiere el citado artículo para la autorización o liberación de trámites.
25. La Constancia de No Adeudo de Contribuciones Municipales podrá tener hasta un 99% de descuento en los siguientes casos: a) Cuando se requiera para la emisión de la Constancia de Posesión, siempre que los solicitantes, titulares y los bienes inmuebles no presenten adeudos de alguna contribución municipal, b) Cuando se requiera para trámites relacionados con la Dirección de Obras Públicas y Desarrollo Urbano, siempre que los solicitantes, titulares y los bienes inmuebles no presenten adeudos de alguna contribución municipal. Todas las reimpresiones, reposiciones o constancias con estatus negativo quedarán exentas de este descuento.
26. Para las operaciones del Impuesto Sobre Traslado de Dominio contempladas en el presente ordenamiento, se concederá una deducción en la base del impuesto para las viviendas de interés social y popular de 7 UMAS elevado al año, únicamente cuando se trate de la primera adquisición de las mismas, previa petición por escrito que se genere ante la Dependencia encargada de las Finanzas Públicas.
- Para acreditar dicho supuesto, la Autoridad Fiscal podrá ejercer sus facultades de comprobación a efecto de validar que no haya sido sujeto a deducciones por actos traslativos previos por el mismo inmueble; debiendo, el sujeto obligado, cubrir el importe del Impuesto y los accesorios que se generen.
- Para los efectos de esta Ley, se considera vivienda de interés social, aquella cuyo valor total no exceda de 15 UMA elevado al año y por vivienda de interés popular, aquella cuyo valor total no exceda 30 UMA elevado al año.
- Para la consideración del beneficio antes descrito, resulta necesario, definir el tipo de vivienda al cual se aplicará, por lo que resulta aplicable el glosario del Sistema Nacional de Información e Indicadores de Vivienda, que señala:
- Tipología de vivienda
- La vivienda se clasifica en económica, popular y tradicional, llamadas comúnmente como viviendas de interés social, así como las viviendas media, residencial y residencial plus, construyéndose, preferentemente en conjuntos habitacionales y fraccionamientos.
- Segmento de vivienda. Vivienda Económica
- Superficie construida en promedio: 40m², costo promedio: 118 UMAS cuentan con 1 baño, cocina, área de usos múltiples.
- Segmento de vivienda. Vivienda Popular
- Superficie construida en promedio: 50m², costo promedio: de 118.1 a 200 UMAS cuentan con 1 baño, cocina, estancia, comedor, de 1 a 2 recámaras y 1 cajón de estacionamiento.
- Por lo antes expuesto, a fin de estar en posibilidad de aplicar a los contribuyentes el beneficio antes descrito, deberán cumplirse las siguientes condiciones:
- Se trate de la primera adquisición de la vivienda.
 - La vivienda cumpla con las características señaladas para: Interés Social o Popular.
27. Por concepto de Impuesto Predial pagaran 2 UMA, solo por el ejercicio fiscal en que sean inscritos en el padrón catastral.
28. Por concepto de Impuesto Sobre Traslado de Dominio pagaran 2 UMA.
29. Los propietarios de los predios que fueron beneficiados con la aplicación del artículo 14 de la Ley de Ingresos del ejercicio fiscal 2024 y que presenten adeudos de Impuesto Predial de ejercicios fiscales anteriores a su registro pagaran 2 UMA por dicho adeudo.
30. Los propietarios de los predios que sean beneficiados con la aplicación del presente artículo y que con posterioridad les haya surgido diferencias, pagaran por estas un 1 UMA.
31. El presidente municipal o el encargado de las Finanzas Públicas Municipales, podrán reducir hasta un cien por ciento el importe de los recargos correspondientes a Derechos, conforme a los plazos establecidos en las disposiciones legales aplicables.
32. Los propietarios de los inmuebles de los cuales hayan sido o sean derivado de predios regularizados por el municipio y/o la Certificación de Derechos Ejidales (PROCEDE), o predios regularizados mediante procedimientos establecidos en el artículo 68 de la Ley Agraria, la Comisión de Regularización de la Tenencia de la Tierra (CORETT) actualmente Instituto Nacional del Suelo Sustentable (INSUS), o través Gobierno del Estado y/o Secretaria de Desarrollo Social del Estado de Querétaro SEDESOQ o cualquier otro programa gubernamental, pagaran 2 UMA, por todo el adeudo que tengan.
- Para el caso de bienes inmuebles que hayan sido o estén en procesos de regularización de Asentamientos Humanos Irregulares mediante programas Municipales y/o Federales y/o Estatales gozaran de los siguientes beneficios:
 - Por concepto de Impuesto por subdivisión de predios pagara 2 UMA.
 - Por concepto de derechos de fusión, división y subdivisión pagaran 1 UMA.
 - Para el caso de Asentamientos Humanos Irregulares que hayan sido o estén en proceso de regularización mediante programas Municipales y/o Estatales gozaran de los siguientes beneficios:
 - Por concepto de nomenclatura de calle de fraccionamiento causaran 2 UMA.
 - Por servicios relacionados por la publicación en la gaceta municipal se causara 12 UMA.
33. Para que se pueda brindar alguno de los siguientes tramites o servicios:



- a) Empadronamiento o refrendo de la licencia municipal de funcionamiento para establecimientos comerciales o prestación de servicios u otros que por ley la requieran.
- b) Registro o refrendo al padrón de proveedores.
- c) Registro o refrendo al padrón de contratistas.
- d) Cualquier trámite relacionado con la Dirección de Obras Públicas y Desarrollo Urbano.
- e) Empadronamiento y pago de impuestos relacionados con las traslaciones de dominio, fraccionamientos, fusiones y subdivisiones de bienes inmuebles.
- f) Expedición de Constancia de Posesión de inmuebles.
- g) Para poder ser beneficiario de cualquier tipo de descuento, subsidio o apoyo económico o en especie por parte del municipio.
- h) Para que puedan aplicarse los beneficios, descuentos, subsidios y apoyos a que tienen derecho los trabajadores del Sindicato de Trabajadores al Servicio del Municipio de Jalpan de Serra, Qro., según el convenio celebrado entre este municipio y dicho órgano.

Es obligatorio que todos los titulares, los poseesionarios o los solicitantes personas físicas, personas morales, o los que de algún modo intervengan y tengan antecedentes registrales sobre los trámites o servicios que se pretenden realizar, así como los representantes legales de todas las anteriores deberán estar al corriente en el pago del Impuesto Predial y todas las demás contribuciones municipales hasta el Ejercicio Fiscal actual o hasta el mes o bimestre inmediato anterior a la fecha en la cual se pretende realizar el pago de contribuciones municipales según corresponda.

Se deberá de soportar todos los trámites o servicios solicitados con la Constancia de No Adeudo de Contribuciones Municipales o bien la autorización fundada y motivada para poder realizar el pago de contribuciones avalada por la Dirección de Finanzas Públicas Municipales.

Quedan contemplados todos los registros físicos o electrónicos y bases de datos en posesión de este municipio que contengan información de los bienes inmuebles, contribuyentes personas físicas y encargados, personas morales y sus representantes legales que pudieran servir de base para comprobar que no se tiene ningún adeudo tributario a este municipio.

Todo lo anterior es aplicable para todas las personas físicas que intervengan en los actos y personas morales y sus representantes legales y en todos sus bienes aun y cuando el o los adeudos sean de inmuebles distintos para el cual se está realizando el trámite por el o los solicitantes o contribuyentes.

Quedan exceptuados de lo anterior y únicamente para lo relacionado con el Impuesto Predial, todos los asentamientos humanos irregulares que estén en proceso de escrituración y que no estén identificados con una clave catastral individual por cada fracción, lote, poseionario o propietario.

Siendo la propuesta para la Ley de Ingresos del siguiente Ejercicio Fiscal 2024, en beneficio de las familias del municipio de Jalpan de Serra, Qro., para dar certeza jurídica a su patrimonio

TRANSITORIOS

Artículo Primero. La presente Ley entrará en vigor el 1 de enero del 2025.

Artículo Segundo Cualquier disposición expedida con anterioridad y que se oponga a la presente Ley, queda derogada.

Artículo Tercero. Las tarifas en cuanto a montos y plazos estarán sujetas a lo dispuesto por la presente Ley.

Artículo Cuarto. Cuando de las normas legales se denominen ingresos de libre disposición, se entenderán los ingresos locales y las participaciones federales, así como los recursos que, en su caso, se reciban del fondo de estabilización de los ingresos de las entidades federativas en términos del artículo 19 de la Ley Federal de Presupuesto y Responsabilidad Hacendaria y cualquier otro recurso que no esté destinado a un fin específico.

Artículo Quinto. Para efecto de lo señalado en los artículos 43 y 44 de la presente Ley, se tendrá en definitiva lo establecido por el Poder Ejecutivo del Estado de Querétaro, en relación con los montos que se establezcan conforme a la Ley de Coordinación Fiscal, la Ley de Coordinación Fiscal Estatal Intermunicipal del Estado de Querétaro y la Ley que Fija las Bases, Montos y Plazos conforme a las cuales se distribuirán las Participaciones Federales correspondientes a los Municipios del Estado de Querétaro, para el ejercicio fiscal 2025.

Artículo Sexto. Para lo señalado en materia de ingresos derivados de financiamiento en la presente Ley, se deberá observar lo establecido en la Ley de Disciplina Financiera de las Entidades Federativas y los Municipios.

Artículo Séptimo. Para la determinación y pago de las contribuciones y sus accesorios, las cantidades correspondientes se ajustarán al múltiplo de cincuenta centavos más próximo, inferior o superior, según corresponda.

Artículo Octavo. Una vez agotado todo procedimiento administrativo de recuperación, se faculta a las autoridades fiscales municipales para que lleven a cabo la cancelación de los créditos fiscales municipales cuyo cobro les corresponde efectuar, en los casos en que exista imposibilidad práctica y material de cobro. Se considera que existe imposibilidad práctica de cobro, entre otras, cuando los deudores no tengan bienes embargables, el deudor hubiere fallecido o desaparecido sin dejar bienes a su nombre o cuando por sentencia firme hubiere sido declarado en quiebra. Se considera que existe imposibilidad material para efectuar el cobro, cuando exista cambio de situación jurídica tanto del sujeto pasivo como del objeto generador de la contribución.

Artículo Noveno. La Dirección de Finanzas del Municipio de Jalpan de Serra, Qro., podrá establecer resoluciones de carácter general y facilidades administrativas para efectos de las contribuciones previstas en esta Ley, las cuales se publicarán en la Gaceta Municipal.

Artículo Décimo. En la aplicación del artículo 35, fracción VIII, mientras no se suscriba el convenio de coordinación para que el Municipio asuma la función de servicio de Catastro, esta continuará prestándose por el Poder Ejecutivo del Estado de Querétaro, en los términos que señala la normatividad vigente.

Artículo Decimoprimer. Para efectos del cobro del Servicio de Alumbrado Público previsto en el artículo 26, de la presente ley, las autoridades competentes adscritas al Municipio de Jalpan de Serra, Qro., podrán facultar a la compañía o empresa suministradora del servicio de energía eléctrica para el único efecto de recaudar el derecho mencionado conjuntamente con el consumo de energía eléctrica, sin que ello indique modificar o invalidar los elementos sustanciales de dicha contribución, ni que se entienda que la cuota del derecho referido, se encuentre vinculada en forma alguna con el consumo mismo respecto de todos aquellos contribuyentes beneficiarios que tengan contratado el servicio de energía eléctrica con la compañía o empresa suministradora del servicio.



Artículo Decimosegundo. El pago de las contribuciones municipales se podrá hacer con efectivo en moneda de curso legal, con transferencia electrónica, con tarjeta de crédito, con tarjeta de débito, con cheque: nominativo, de caja, al portador o certificado y salvo buen cobro; o en cualquier otra forma que a autorice el encargado de las finanzas públicas municipales.

Artículo Decimotercero. Para el ejercicio fiscal 2025, el Servicio de Agua Potable y Alcantarillado, seguirá prestándose por la Comisión Estatal de Aguas, organismo que pagará los derechos respectivos en los términos que señale la Ley que regula la prestación de los servicios de agua potable, alcantarillado y saneamiento del Estado de Querétaro y el Decreto por el que se crea la Comisión Estatal de Aguas, aplicándose las tarifas vigentes.

Artículo Decimocuarto. A partir del ejercicio fiscal 2025, cuando el cobro de las contribuciones municipales se establezca en UMA, se entenderá como Unidades de Medida y Actualización y su valor diario vigente será el que fije la autoridad competente. El valor mensual de la UMA se calculará multiplicando su valor diario por 30.4 veces y su valor anual se calcula multiplicando su valor mensual por 12.

Artículo Decimoquinto. Envíese al titular del Poder Ejecutivo del Estado, para su publicación en el Periódico Oficial del Gobierno del Estado de Querétaro "La Sombra de Arteaga".

Artículo Decimoquinto. Para el caso de las obligaciones existentes sobre los desarrollos inmobiliarios bajo el régimen de propiedad en condominio o fraccionamiento, el diez por ciento de la superficie total del predio para equipamiento urbano y áreas verdes, podrá realizarse mediante pago en efectivo, previa autorización del Ayuntamiento y sea destinado para inversión pública preferentemente

Artículo Decimosexto. La Secretaría de Finanzas establecerá las distintas formas de pago de las contribuciones mediante resolución administrativa publicada en la Gaceta Municipal.

Artículo Decimoséptimo. Envíese al titular del Poder Ejecutivo del Estado, para su publicación en el Periódico Oficial del Gobierno del Estado de Querétaro "La Sombra de Arteaga".

Resolutivo Tercero. Aprobado el presente dictamen, emítase el proyecto de Ley correspondiente.

ANEXOS

CRITERIOS GENERALES PARA LA FORMULACIÓN DE LA LEY DE INGRESOS PARA EL MUNICIPIO DE JALPAN DE SERRA, QUERETARO.

La Ley de Ingresos se formula ajustándose a lo estipulado por la Ley de Disciplina Financiera de las Entidades Federativas y los Municipios; en relación a los objetivos, metas y estrategias.

Con fundamento en lo dispuesto por el artículo 18 de la Ley de Disciplina Financiera de las Entidades Federativas y los Municipios, enseguida se presentan las directrices que servirán para establecer, tanto los objetivos, estrategias y metas relativos a la formulación de la Ley de Ingresos del Municipio de Jalpan de Serra, Qro., para el Ejercicio Fiscal 2025, como para identificar y describir los riesgos relevantes presentes para las Finanzas Públicas Municipales, a fin de dar cumplimiento a los requerimientos establecidos por la Ley de Disciplina Financiera.

En el Plan Municipal de Desarrollo integrado para la administración 2021-2024, se estableció como objetivo dentro del Eje Rector 1 (1.6)

RESPONSABLE relativo a Gobierno Ciudadano y Financieramente Responsable: Administrar y llevar a cabo el ejercicio de los recursos respetando las partidas asignadas y sin exceder el monto de lo recaudado, en estricto apego a las disposiciones legales aplicables.

Siendo las líneas de acción prioritarias, entre otras, para lograr este objetivo:

- Gestión de recursos para una mayor solvencia económica y estabilidad.
- Implementar campaña de información de las estrategias para la regularización y descuentos especiales en el pago de sus contribuciones municipales.
- Incrementar los ingresos propios generados por el municipio.
- Se implementarán medidas de austeridad con el propósito de disminuir el gasto administrativo e incrementar acciones que beneficien en mayor medida a la población del municipio.
- Incrementar las notificaciones positivas del municipio.
- Inspeccionar en coordinación con Obras Públicas en campo las construcciones ocultas apegado a la ley de ingresos.
- Regularizar en coordinación con catastro predios por reevaluación y detección de construcciones ocultas.

La Ley de Ingresos para el Ejercicio Fiscal 2025 del Municipio de Jalpan de Serra, Qro., plantea la creación de nuevos impuestos y modificaciones en los existentes, aun así, el objeto de la Ley de Ingresos para el Ejercicio Fiscal 2025 es que los ingresos estimados superen a los del ejercicio 2024 en un porcentaje mayor a la inflación anual estimada para el ejercicio 2025 que oscilará entre un 3% y un 4%. El crecimiento de las Participaciones Federales, estando vinculada su distribución con el esfuerzo recaudatorio local, la proporción de crecimiento es mayor en virtud de que la recaudación local se prevé supere a la estimada en 2%.

Se propone mantener como estrategia recaudatoria el Sistema de Cobro por Tablas Progresivas, método que se implementó en el Ejercicio Fiscal 2017 y que permitió dar certeza jurídica en el cálculo de las contribuciones inmobiliarias, de tal forma que no hubo lugar a amparos por el cobro de los Impuestos Inmobiliarios. Durante el 2024 se plantearon distintas facilidades administrativas para lograr el pago de las contribuciones vencidas tales como: el Impuesto Predial, Uso de Locales Comerciales en el Mercado Municipal y Uso de Vía Pública.

En los últimos 10 años, el crecimiento poblacional y urbano que ha presentado el municipio, principalmente en su cabecera, no ha tenido el efecto esperado en relación al registro oportuno y veraz en los diferentes padrones inmobiliarios y tampoco lo ha sido en relación a lo que refiere a las Licencias de Funcionamiento Mercantil; por ello para el ejercicio fiscal 2024 se establecerá como una segunda estrategia, la actualización en los diferentes padrones de contribuyentes, en diferentes vertientes, desde hacer el registro inicial en los mismos de aquellos que han sido omisos, hasta llegar al cobro de las contribuciones que apliquen en cada caso.

Otra de las estrategias será la promoción del cumplimiento de las obligaciones tributarias por medio de la página del municipio, sistematizando a través del depósito bancario o transferencia electrónica el entero de las contribuciones municipales, existiendo el compromiso de la emisión del recibo de forma electrónica, facilitando con ello el pago al contribuyente, estrategia que va encaminada a los contribuyentes que no residen en el municipio o que optan por no asistir a las oficinas recaudadoras.

En lo sucesivo se describen las proyecciones y los resultados de los ingresos del Municipio de Jalpan de Serra, Qro.

Formato 7a. Proyecciones de ingresos - LDF



Municipio de Jalpan de Serra, Qro.		
Proyecciones de Ingresos		
(PESOS)		
(CIFRAS NOMINALES)		
Concepto	2025 Año en Cuestión (de proyecto de presupuesto)	
1. Ingresos de Libre Disposición (1=A+B+C+D+E+F+G+H+I+J+K+L)	\$230,248,537.80	
A. Impuestos	\$8,217,843.96	
B. Cuotas y Aportaciones de Seguridad Social	\$0.00	
C. Contribuciones de Mejoras	\$0.00	
D. Derechos	\$6,422,483.84	
E. Productos	\$0.00	
F. Aprovechamientos	\$5,617,276.00	
G. Ingresos por ventas de Bienes y Prestación de Servicios	\$0.00	
H. Participaciones	\$209,990,934.00	
I. Incentivos Derivados de la Colaboración Fiscal	\$0.00	
J. Transferencias y Asignaciones	\$0.00	
K. Convenios	\$0.00	
L. Otros Ingresos de Libre Disposición	\$0.00	
2. Transferencias Federales Etiquetadas (2=A+B+C+D+E)	\$71,802,851.00	
A. Aportaciones	\$71,802,851.00	
B. Convenios	\$0.00	
C. Fondos Distintas de Aportaciones	\$0.00	
D. Transferencias, Asignaciones Subsidios y Subvenciones, y Pensiones y Jubilaciones	\$0.00	
E. Otras Transferencias Federales Etiquetadas	\$0.00	
3. Ingresos Derivados de Financiamiento (3=A)	\$0.00	
A. Ingresos Derivados de Financiamiento	\$0.00	
4. Total de Ingresos Proyectados (4=1+2+3)	\$302,051,388.80	
Datos Informativos		
1. Ingresos Derivados de Financiamientos con Fuente de Pago de Recursos de Libre Disposición	\$0.00	
2. Ingresos Derivados de Financiamientos con Fuente de Pago de Transferencias Federales Etiquetadas	\$0.00	
3. Ingresos Derivados de Financiamientos (3=1+2)	\$0.00	

Formato 7c.

Municipio de Jalpan de Serra, Qro.			
Resultados de Ingresos – LDF			
(PESOS)			
Concepto	2023 ¹	2024 Año del ejercicio Vigente ²	
1. Ingresos de Libre Disposición (1=A+B+C+D+E+F+G+H+I+J+K+L)	\$183,515,965.00	\$210,590,184.00	
A. Impuestos	\$7,913,817.00	\$7,913,817.00	
B. Cuotas y Aportaciones de Seguridad Social	\$0.00	\$0.00	
C. Contribuciones de Mejoras	\$0.00	\$0.00	
D. Derechos	\$6,029,164.00	\$6,029,164.00	
E. Productos	\$0.00	\$0.00	
F. Aprovechamientos	\$4,791,566.00	\$5,478,878.00	
G. Ingresos por ventas de Bienes y Prestación de Servicios	\$0.00	\$0.00	
H. Participaciones	\$164,781,418.00	\$191,168,325.00	
I. Incentivos Derivados de la Colaboración Fiscal	\$0.00	\$0.00	
J. Transferencias y Asignaciones	\$0.00	\$0.00	
K. Convenios	\$0.00	\$0.00	
L. Otros Ingresos de Libre Disposición	\$0.00	\$0.00	
	\$0.00	\$0.00	
2. Transferencias Federales Etiquetadas (2=A+B+C+D+E)	\$63,497,169.00	\$65,229,093.00	
A. Aportaciones	\$63,497,169.00	\$65,229,093.00	
B. Convenios	\$0.00	\$0.00	
C. Fondos Distintas de Aportaciones	\$0.00	\$0.00	
D. Transferencias, Asignaciones, Subsidios y Subvenciones, y Pensiones y Jubilaciones	\$0.00	\$0.00	
E. Otras Transferencias Federales Etiquetadas	\$0.00	\$0.00	
3. Ingresos Derivados de Financiamiento (3=A)	\$0.00	\$0.00	
A. Ingresos Derivados de Financiamiento	\$0.00	\$0.00	
4. Total de Ingresos Proyectados (4=1+2+3)	\$247,013,134.00	\$275,819,277.00	
Datos Informativos			



1. Ingresos Derivados de Financiamientos con Fuente de Pago de Recursos de Libre Disposición	\$0.00	\$0.00
2. Ingresos Derivados de Financiamientos con Fuente de Pago de Transferencias Federales Etiquetadas	\$0.00	\$0.00
3. Ingresos Derivados de Financiamientos (3=1+2)	\$0.00	\$0.00
¹ Los importes corresponden al momento contable de los ingresos devengados.		
² Los importes corresponden a los ingresos devengados al cierre trimestral más reciente disponible y estimado para el resto del ejercicio.		

ATENTAMENTE
SEXAGÉSIMA PRIMERA LEGISLATURA
DEL ESTADO DE QUERÉTARO
COMISIÓN DE PLANEACIÓN Y PRESUPUESTO

DIP. LUIS GERARDO ÁNGELES HERRERA
PRESIDENTE

DIP. MAURICIO CÁRDENAS PALACIOS
SECRETARIO

El presente dictamen fue aprobado en Sesión de la Comisión de Planeación y Presupuesto, del día 09 de diciembre de 2024, con la asistencia de los Diputados Luis Gerardo Ángeles Herrera y Mauricio Cárdenas Palacios, así como la Diputada Adriana Elisa Meza Argaluz, quienes votaron a favor.

Dictamen de la "Iniciativa de Ley de Ingresos del Municipio de Landa de Matamoros, Qro., para el ejercicio fiscal 2025", Presentado por la Comisión de Planeación y Presupuesto (Discusión y Votación) (Sentido: Aprobación);

Querétaro, Qro., a 09 de diciembre de 2024.

Comisión de Planeación y Presupuesto.

Asunto: Se rinde dictamen.

HONORABLE PLENO DE LA SEXAGÉSIMA PRIMERA
LEGISLATURA DEL ESTADO DE QUERÉTARO
P R E S E N T E:

Con fecha 02 de diciembre de 2024 se turnó, a la Comisión de Planeación y Presupuesto, para su estudio y dictamen, la "*Iniciativa de Ley de Ingresos del Municipio de Landa de Matamoros, Qro., para el Ejercicio Fiscal 2025*", presentada por el Mzv. Israel Orduña Gutiérrez, Secretario del Ayuntamiento del Municipio de Landa de Matamoros, Qro.

De conformidad con lo dispuesto en los artículos 19, fracción II, de la Constitución Política del Estado Libre y Soberano de Querétaro, 44, 48, 49, 144, fracción I y 145, fracción XX, de la Ley Orgánica del Poder Legislativo del Estado de Querétaro, esta Comisión es competente y por ello se abocó al análisis y estudio de la propuesta de mérito, rindiendo el presente dictamen:

CONSIDERANDO

1. Que el artículo 115 de la Constitución Política de los Estados Unidos Mexicanos señala que los Estados adoptarán, para su régimen interior, la forma de gobierno republicano, representativo, popular, teniendo como base de su división territorial y de su organización política y administrativa el Municipio Libre.
2. Que acorde a la disposición legal en cita, es posible afirmar que los municipios están investidos de personalidad jurídica y patrimonio propios. Además, de conformidad con lo establecido en la fracción IV del numeral referido en el considerando anterior, los municipios administran libremente su hacienda, la cual se formará de los rendimientos de los bienes que les pertenezcan, así como de las contribuciones y otros ingresos que las Legislaturas establezcan a su favor, y en todo caso:
 - a) Percibirán las contribuciones, incluyendo tasas adicionales, que establezcan los Estados sobre la propiedad inmobiliaria, de su fraccionamiento, división, consolidación, traslación y mejora, así como las que tengan por base el cambio de valor de los inmuebles.
 - b) Las participaciones federales, que serán cubiertas por la Federación a los Municipios, con arreglo a las bases, montos y plazos que anualmente se determinen por las Legislaturas de los Estados.
 - c) Los ingresos derivados de la prestación de servicios públicos a su cargo.
3. Que los ayuntamientos, en el ámbito de sus atribuciones, son competentes para proponer a la Legislatura Estatal las cuotas y tarifas aplicables a impuestos, derechos, contribuciones de mejoras y las tablas de valores unitarios de suelo y construcciones, las cuales significan la base para el cobro de las contribuciones sobre la propiedad inmobiliaria, acorde a lo dispuesto en el párrafo tercero de la fracción IV del precitado artículo 115 de la Constitución Federal.

Esta facultad fue confirmada por la Primer Sala de la Suprema Corte de Justicia de la Nación, cuyos integrantes, en uso de su potestad, emitieron el criterio localizable bajo el rubro "*HACIENDA MUNICIPAL. PRINCIPIOS, DERECHOS Y FACULTADES EN ESA MATERIA, PREVISTOS EN EL ARTÍCULO 115, FRACCIÓN IV, DE LA CONSTITUCIÓN POLÍTICA DE LOS ESTADOS UNIDOS MEXICANOS*" cuyo contenido a la letra dice:

"El citado precepto constitucional establece diversos principios, derechos y facultades de contenido económico, financiero y tributario a favor de los municipios para el fortalecimiento de su autonomía a nivel constitucional, los cuales, al ser observados, garantizan el respeto a la autonomía municipal, y son los siguientes: a) el principio de libre administración de la hacienda municipal, que tiene como fin fortalecer la autonomía y autosuficiencia económica de los municipios, para que tengan libre disposición y



aplicación de sus recursos y satisfagan sus necesidades sin estar afectados por intereses ajenos que los obliguen a ejercer sus recursos en rubros no prioritarios o distintos de sus necesidades reales, en los términos que fijen las leyes y para el cumplimiento de sus fines públicos; además, este principio rige únicamente sobre las participaciones federales y no respecto de las aportaciones federales, pues las primeras tienen un componente resarcitorio, ya que su fin es compensar la pérdida que resienten los estados por la renuncia a su potestad tributaria originaria de ciertas fuentes de ingresos, cuya tributación se encomienda a la Federación; mientras que las aportaciones federales tienen un efecto redistributivo, que apoya el desarrollo estatal y municipal, operando con mayor intensidad en los estados y municipios económicamente más débiles, para impulsar su desarrollo, tratándose de recursos preetiquetados que no pueden reconducirse a otro tipo de gasto más que el indicado por los fondos previstos en la Ley de Coordinación Fiscal; b) el principio de ejercicio directo del ayuntamiento de los recursos que integran la hacienda pública municipal, el cual implica que todos los recursos de la hacienda municipal, incluso los que no están sujetos al régimen de libre administración hacendaria -como las aportaciones federales-, deben ejercerse en forma directa por los ayuntamientos o por quienes ellos autoricen conforme a la ley. Así, aun en el caso de las aportaciones federales esta garantía tiene aplicación, ya que si bien estos recursos están preetiquetados, se trata de una preetiquetación temática en la que los municipios tienen flexibilidad en la decisión de las obras o actos en los cuales invertirán los fondos, atendiendo a sus necesidades y dando cuenta de su utilización a posteriori en la revisión de la cuenta pública correspondiente; c) el principio de integridad de los recursos municipales, consistente en que los municipios tienen derecho a la recepción puntual, efectiva y completa tanto de las participaciones como de las aportaciones federales, pues en caso de entregarse extemporáneamente, se genera el pago de los intereses correspondientes; d) el derecho de los municipios a percibir las contribuciones, incluyendo las tasas adicionales que establezcan los estados sobre la propiedad inmobiliaria, de su fraccionamiento, división, consolidación, traslación y mejora, así como las que tengan por base el cambio de valor de los inmuebles; e) el principio de reserva de fuentes de ingresos municipales, que asegura a los municipios tener disponibles ciertas fuentes de ingreso para atender el cumplimiento de sus necesidades y responsabilidades públicas; f) la facultad constitucional de los ayuntamientos, para que en el ámbito de su competencia, propongan a las legislaturas estatales las cuotas y tarifas aplicables a impuestos, derechos, contribuciones de mejoras y las tablas de valores unitarios de suelo y construcciones que sirvan de base para el cobro de las contribuciones sobre la propiedad inmobiliaria, propuesta que tiene un alcance superior al de fungir como elemento necesario para poner en movimiento a la maquinaria legislativa, pues ésta tiene un rango y una visibilidad constitucional equivalente a la facultad decisoria de las legislaturas estatales; y, g) la facultad de las legislaturas estatales para aprobar las leyes de ingresos de los municipios.”.

4. Que además, el párrafo cuarto de la fracción IV, del multicitado numeral 115 de la Carta Magna, establece que las legislaturas de los Estados aprobarán las leyes de ingresos de los municipios, mientras que los presupuestos de egresos serán aprobados por los ayuntamientos, con base en sus ingresos disponibles. En ese sentido, es por mandato constitucional que los ayuntamientos presentan sus propuestas de leyes de ingresos y que, a su vez, también dentro del marco competencial que establece la Constitución Federal, las legislaturas, en este caso la Sexagésima Primera Legislatura del Estado de Querétaro, apruebe las mismas.
5. Que de acuerdo con el artículo 14 de la Constitución Política del Estado Libre y Soberano de Querétaro podemos afirmar que la hacienda pública de los municipios está constituida por los bienes muebles e inmuebles comprendidos en su patrimonio y por los ingresos que establezcan en su favor las leyes.
6. Que además, en términos del artículo 18, fracción IV de la misma Constitución local, los ayuntamientos se encuentran facultados para presentar, ante la Legislatura del Estado, diversas iniciativas de leyes o decretos que estimen pertinentes; en el caso particular, iniciativas de leyes de ingresos, mismas que serán aprobadas por el Congreso Local, de conformidad con el artículo 17, fracción X, de la norma legal invocada con antelación.
7. Que las leyes de ingresos de los municipios del Estado de Querétaro son disposiciones normativas en las que se determina anualmente el monto de los impuestos, contribuciones de mejoras, derechos, productos, aprovechamientos, participaciones, aportaciones e ingresos extraordinarios, que tendrá derecho a percibir cada una de las municipalidades del Estado; asimismo, contienen otras disposiciones de carácter general que tienen por objeto coordinar la recaudación de las contribuciones, tal como lo disponen los artículos 115, fracción IV de la Constitución Política de los Estados Unidos Mexicanos; 3 y 16 de la Ley de Hacienda de los Municipios del Estado de Querétaro, así como los diversos 28, 35 y 36 de la Ley para el Manejo de los Recursos Públicos del Estado de Querétaro y la Ley de Disciplina Financiera de las Entidades Federativas y los Municipios.

Aunado a ello, es menester del legislador local considerar los criterios establecidos por el máximo tribunal de la Nación, relativos a cada uno de los elementos señalados en el párrafo que antecede, a fin de fortalecer las determinaciones tomadas a través de todo el proceso legislativo que se desarrolla para la integración de la Ley de Ingresos de cada uno de los municipios, cito:

“Época: Novena Época
 Registro: 170741
 Instancia: Pleno
 Tipo de Tesis: Aislada
 Fuente: Semanario Judicial de la Federación y su Gaceta
 Tomo XXVI, Diciembre de 2007
 Materia(s): Administrativa
 Tesis: P. XXXIII/2007
 Página: 20

FINES EXTRAFAISCALES. NO NECESARIAMENTE DERIVAN DE LA EXPOSICIÓN DE MOTIVOS DE LA LEY CORRESPONDIENTE O DEL PROCESO LEGISLATIVO QUE LE DIO ORIGEN, SINO QUE PUEDEN DEDUCIRSE DEL PRECEPTO QUE LOS ESTABLEZCA.

La Suprema Corte de Justicia de la Nación ha sostenido que tratándose de actos de autoridad legislativa, el requisito de fundamentación se satisface cuando aquella actúa dentro de los límites de las atribuciones que la Constitución Política de los Estados Unidos Mexicanos le confiere y la motivación se colma cuando las leyes que emite se refieren a relaciones sociales que deben regularse jurídicamente, sin que esto implique que todas y cada una de las disposiciones que integran los ordenamientos deban ser materia de una motivación específica, pues ello significaría una actividad materialmente imposible de llevar a cabo. Ahora bien, si de la simple lectura de una norma tributaria se advierte, prima facie, que está orientada a impulsar, conducir o desincentivar ciertas actividades o usos sociales, según sean considerados útiles o no para el desarrollo armónico del país, y los fines que pretende son fácilmente identificables en tanto se desprenden con claridad del propio precepto sin necesidad de hacer un complicado ejercicio de interpretación, es incuestionable que el juzgador puede sostener que el precepto relativo establece fines extrafiscales aunque sobre el particular no se haya hecho pronunciamiento alguno en la exposición de motivos o en el proceso legislativo respectivo.”

8. Que en ejercicio de sus facultades, el Ayuntamiento del Municipio de Landa de Matamoros, Qro., aprobó en Sesión Extraordinaria de Cabildo de fecha 27 de noviembre de 2024, su Iniciativa de Ley de Ingresos para el ejercicio fiscal 2025, la cual presentó en tiempo y forma ante este Poder Legislativo el 28 de noviembre de 2024, dando cumplimiento a lo ordenado en el artículo 35 de la Ley para el Manejo de los Recursos Públicos del Estado de Querétaro y 108 de la Ley Orgánica Municipal del Estado de Querétaro.
9. Que de acuerdo con los artículos 103 y 104 de la Ley Orgánica Municipal del Estado de Querétaro, la hacienda pública municipal se forma con los ingresos ordinarios y extraordinarios que determina anualmente la Legislatura con base en los ordenamientos fiscales aplicables. Para ello, se define como ingresos ordinarios a los impuestos, derechos, productos, aprovechamientos, contribuciones especiales y participaciones en ingresos que establezcan las leyes respectivas; y como extraordinarios, todos aquellos cuya percepción se autorice excepcionalmente para cubrir gastos eventuales o el importe de determinadas obras públicas; dentro de esta categoría quedan comprendidos los empréstitos o financiamientos adicionales.
10. Que en un ejercicio de estudio, análisis, recopilación de información, sustento y apoyo técnico de la presente Ley, se contó con la participación del representante de las finanzas públicas del Municipio de Landa de Matamoros, Qro., así como de la Entidad Superior de Fiscalización del Estado, en la Sesión de Comisión de Planeación y Presupuesto de fecha 04 de



diciembre de 2024.

11. Que es indispensable la generación de ingresos que permitan al Municipio de Landa de Matamoros, Qro., la posibilidad de brindar a sus habitantes un nivel de calidad de vida bueno, pues es indiscutible el auge del desarrollo que en diversos ámbitos está teniendo esta municipalidad, lo que genera y obliga a enfrentar grandes retos derivados de las múltiples necesidades del aumento constante en el crecimiento. En razón de ello, la presente norma debe traducirse en mejores servicios públicos, más seguridad e infraestructura urbana.

Así pues, estamos ante la idea del incremento de necesidades y satisfactores, así como la exigencia de obtención de recursos, manejo de medios y finalmente, el pago que será necesario para la ejecución de esas actividades. Ante ello, es evidente que el Municipio debe captar recursos financieros a través de diversas fuentes, entre ellas las contribuciones, productos y aprovechamientos que los particulares deberán aportar para el gasto público; toda vez que constituye una obligación para éstos, en términos del artículo 31, fracción IV, de nuestra Carta Magna.

12. Que no debe omitirse que la Constitución Federal reconoce el Principio de Libre Administración Hacendaria Municipal, en donde se introduce el concepto de autonomía como parte de los atributos del Municipio, y se concibe como potestad, que dentro de la noción de Estado en su amplio sentido pueden gozar los municipios de libertad para regir intereses peculiares de su vida interior, mediante normas y órganos de gobierno propios, contando así con la prerrogativa de libre administración para el manejo de sus recursos.

13. Que para otorgar mayor fortalecimiento a los ingresos municipales, se acordó aplicar como base del Impuesto Predial la tarifa "B", de acuerdo a las clasificaciones y criterios establecidos en el artículo 41 de la Ley de Hacienda de los Municipios del Estado de Querétaro.

14. Que en cuanto a la prestación del Servicio de Alumbrado Público, es oportuno reiterar que los municipios tienen derecho a recibir los ingresos por la prestación de este servicio, por lo que corresponde a éstos proponer a la Legislatura del Estado las tarifas aplicables, mismas que son constitucionales al satisfacer los elementos esenciales del mismo, es decir, sujeto, objeto, base, tasa o tarifa e incluso época de pago, pero que además su naturaleza es acorde a los principios de equidad, legalidad, proporcionalidad y gasto público previstos en la fracción IV del artículo 31 constitucional.

Sobre este aspecto, cabe puntualizar que no obstante la circunstancia de que difícilmente puede apreciarse la existencia de un servicio individualizado en un destinatario concreto y, más bien se trata de un servicio con carácter de universal dirigido a los habitantes del Municipio, tomando en cuenta que el derecho por servicio es una contribución que tiene su origen en la recepción por parte de los particulares de una actividad del Estado –en este caso del Municipio–, por la cual se genera una relación entre sus habitantes obligados al pago y la administración de aquél, que justifica precisamente dicha remuneración por ese concepto, debe estimarse que al determinarse con base al costo global generado por la prestación del servicio otorgado por el Municipio, se atiende a los postulados constitucionales que rigen en materia tributaria.

15. Que la presente Ley de Ingresos, en apego a los principios de disciplina financiera y responsabilidad hacendaria, no contempla la creación de nuevos impuestos, mantiene los mismos ingresos tributarios con sus diversos elementos contributivos; y en estricto apego a los principios de equidad, proporcionalidad y justicia tributaria, lo que permitirá facilitar el cumplimiento voluntario de obligaciones fiscales por parte de los ciudadanos, además de mantener los esquemas tributarios y mecanismos integrales de recaudación que coadyuvan a elevar los ingresos propios. Por lo anterior, resulta necesario continuar con un fortalecimiento de la hacienda pública a través de políticas fiscales que permitan una actividad constante en la depuración, actualización y ampliación de base de contribuyentes cumplidos, así como brindar eficiencia y transparencia en los recursos públicos.

16. Que a través del Decreto publicado en el Diario Oficial de la Federación, en fecha 27 de enero de 2016, se ordenó la desindexación del Salario Mínimo como factor de cálculo, substituyéndose por la Unidad de Medida y Actualización (UMA) emitida por el Instituto Nacional de Estadística y Geografía (INEGI); estableciendo así que las obligaciones y supuestos denominados en unidades de medida y actualización se considerarán de monto determinado y se solventarán entregando su equivalente en Moneda Nacional.

Al efecto, deberá de multiplicarse el monto de la obligación o supuesto expresado en las citadas unidades, por el valor de la misma a la fecha correspondiente.

El Decreto antes referido, en su artículo Cuarto Transitorio dispone que el Congreso de la Unión, las Legislaturas de los Estados, la Asamblea Legislativa del Distrito Federal, así como las Administraciones Públicas Federal, Estatales, del Distrito Federal y Municipales, deberán realizar las adecuaciones que correspondan en las Leyes y ordenamientos de su competencia, según sea el caso, en un plazo máximo de un año contado a partir de la entrada en vigor de dicho Decreto a efecto de eliminar las referencias al salario mínimo como unidad de cuenta, índice, base, medida o referencia, y sustituirlas por las relativas a la Unidad de Medida y Actualización.

Así pues, debemos entender como Unidad de Medida y Actualización, la referencia económica en pesos para determinar la cuantía del pago de las obligaciones y supuestos previstos en las leyes.

En razón de lo antes expuesto, es que la presente Ley se emite de conformidad con los lineamientos federales aplicables en materia de Factor de Cálculo sobre base monetaria.

17. Que en cuanto a las Aportaciones y Participaciones Federales, éstas se determinaron conforme a la Ley de Coordinación Fiscal, la Ley de Coordinación Fiscal Estatal Intermunicipal del Estado de Querétaro, la Ley que Fija las Bases, Montos y Plazos conforme a las cuales se distribuirán las Participaciones Federales correspondientes a los Municipios del Estado de Querétaro, para el Ejercicio Fiscal 2025, y demás disposiciones aplicables.

18. Que las Participaciones y Aportaciones Federales forman parte integral de los ingresos del municipio en cada ejercicio fiscal. No obstante, para el ejercicio fiscal 2025, esos rubros son proyectados en montos estimados, debido a que en su determinación influyen diversos factores externos como lo son: el Presupuesto de Egresos por parte del Gobierno Federal y todas circunstancias que ello representa; la falta de elementos sólidos que doten de certeza al actuar del Municipio en la proyección de sus ingresos por concepto de participaciones y aportaciones y las obligaciones establecidas en normas del ámbito local, como son los plazos. No se debe omitir señalar que el actuar del Municipio debe ser con total responsabilidad, a fin de no romper el equilibrio presupuestario e incurrir en déficit que repercuta en la economía de los habitantes de este Municipio.

19. Que la presente Ley es un instrumento jurídico que refleja los recursos a obtener por el Municipio, sirviendo de base en la formulación de su Presupuesto de Egresos y como ordenamiento jurídico de observación básica y primordial que permite fiscalizar las cuentas públicas, es decir, conocer la debida aplicación de recursos, lo que constituye una garantía al gobernado en la recaudación y el ejercicio del gasto público.

20. Que debe tenerse presente la facultad del Congreso de la Unión, contenida en el artículo 73, fracción XXVIII, de la Constitución Política de los Estados Unidos Mexicanos, para expedir las leyes en materia de Contabilidad Gubernamental que regirán la contabilidad, para expedir leyes en materia de contabilidad pública y la presentación homogénea de información financiera, de ingresos y egresos, así como patrimonial para la Federación, los Estados, los Municipios y las demarcaciones territoriales de la Ciudad de México, a fin de garantizar su armonización a nivel nacional y establecer los criterios generales que regirán la Contabilidad Gubernamental y la emisión de información financiera de los entes públicos.

21. Que en cumplimiento a dicha disposición, se expidió la Ley General de Contabilidad Gubernamental, la cual continúa vigente y que tiene por objeto establecer los criterios generales que regirán la Contabilidad Gubernamental y la emisión de información financiera de los entes públicos, con el fin de lograr su adecuada armonización, ello con miras de facilitar el registro y la fiscalización de los activos, pasivos, ingresos y gastos, así como contribuir a medir la eficacia, economía y eficiencia del gasto e ingreso público.

La mencionada Ley es de observancia obligatoria para los Ayuntamientos y las entidades de la administración pública paramunicipal. De la misma manera, los gobiernos estatales deberán coordinarse con los municipales para que éstos armonicen su contabilidad, con base en las disposiciones de dicho ordenamiento, ya que los objetivos esenciales son incrementar la calidad del gasto, fortalecer la transparencia y la rendición de cuentas.



22. Que para el registro de las operaciones presupuestarias y contables, los entes públicos deberán ajustarse a sus respectivos catálogos de cuentas, cuyas listas estarán alineadas tanto conceptualmente como en sus principales agregados al plan de cuentas que se emita, agregando que esas cuentas serán aprobadas en los municipios por la unidad administrativa competente en materia de contabilidad gubernamental que corresponda en cada caso.

23. Que el espíritu de la Ley General de Contabilidad Gubernamental es que la información contable mantenga estricta congruencia con la información presupuestaria, control de inventarios, integración de la información financiera, sistematización que permita la obtención de información clara, concisa, oportuna y veraz y registros contables en cuentas específicas del activo; en ese contexto y dada la relevancia de esta norma general, la presente Ley continúa observando los principios y lineamientos obligatorios en dicha materia.

24. Que con fechas 27 de abril del 2016, 30 de enero de 2018 y 10 mayo de 2022, se publicaron respectivamente en el Diario Oficial de la Federación, la Ley de Disciplina Financiera de las Entidades Federativas y de los Municipios y diversas reformas a dicho ordenamiento, mismas que tienen como finalidad establecer los criterios generales de responsabilidad hacendaria y financiera que regirán a las Entidades Federativas y los Municipios, así como sus respectivos entes públicos, para un manejo sostenible de sus finanzas.

25. Que en estricto apego al cumplimiento de la Ley General de Contabilidad Gubernamental y la Ley de Disciplina Financiera de las Entidades Federativas y los Municipios, se atienden los criterios emitidos por el Consejo Nacional de Armonización Contable, que buscan homologar conceptualmente la integración de los conceptos, de igual manera se adjuntan a la presente Ley los anexos correspondientes a los formatos 7A y 7C.

Por lo anteriormente expuesto y fundado, sometemos a la aprobación de esta Representación Popular, los siguientes:

PUNTOS RESOLUTIVOS

Resolutivo Primero. La Comisión de Planeación y Presupuesto aprueba y propone a este Honorable Pleno apruebe, con modificaciones, la **"Iniciativa de Ley de Ingresos del Municipio de Landa de Matamoros, Qro., para el Ejercicio Fiscal 2025"**.

Resolutivo Segundo. La Ley aprobada queda en los siguientes términos:

LEY DE INGRESOS DEL MUNICIPIO DE LANDA DE MATAMOROS, QRO. PARA EL EJERCICIO FISCAL 2025

Artículo 1. En el ejercicio fiscal comprendido entre el 01 de enero y el 31 de diciembre del 2025, los ingresos del Municipio de Landa de Matamoros, Qro., estarán integrados conforme lo que establecen los artículos 14 y 16 de la Ley de Hacienda de los Municipios del Estado de Querétaro, mismos que se señalan en el artículo 2 de la presente Ley.

Artículo 2. Los Ingresos para el ejercicio fiscal 2025, se conformarán de la siguiente manera:

CONCEPTO	IMPORTE
Impuestos	\$6,738,332.00
Contribuciones de Mejoras	\$0.00
Derechos	\$2,560,478.00
Productos	\$8,000.00
Aprovechamientos	\$285,853.00
Ingresos por la Venta de Bienes y Prestación de Servicios	\$0.00
Total de Ingresos Propios	\$9,592,663.00
Participaciones, Aportaciones, Convenios, Incentivos Derivados de la Colaboración Fiscal y Fondos Distintos de Aportaciones	\$248,909,624.00
Transferencias, Asignaciones, Subsidios y Subvenciones	\$0.00
Total Participaciones, Aportaciones, Convenios, Incentivos Derivados de la Colaboración Fiscal, Fondos Distintos de Aportaciones, Transferencias, Asignaciones, Subsidios y Subvenciones	\$248,909,624.00
Ingresos Derivados de Financiamiento	\$0.00
Total de Ingresos Derivados de Financiamiento	\$0.00
Financiamiento Propio	\$0.00
Total de Ingresos de Financiamiento Propio	\$0.00
Total de Ingresos para el Ejercicio Fiscal 2025	\$258,502,287.00

Artículo 3. Se percibirán ingresos por los siguientes Impuestos:

CONCEPTO	IMPORTE
IMPUESTOS SOBRE LOS INGRESOS	\$360,000.00
Impuesto de Entrenamientos Públicos Municipales	\$360,000.00
IMPUESTOS SOBRE EL PATRIMONIO	\$4,422,206.00
Impuesto Predial	\$3,585,420.00
Impuesto Sobre Traslado de Dominio	\$814,990.00
Impuesto Sobre Fraccionamientos, Condominios, Fusión, Subdivisión y Relotificación de Predios	\$21,796.00
ACCESORIOS DE IMPUESTOS	\$0.00
OTROS IMPUESTOS	\$1,435,947.00
Impuesto para Educación y Obras Públicas Municipales	\$1,435,947.00
IMPUESTOS NO COMPRENDIDOS EN LA LEY DE INGRESOS VIGENTE, CAUSADOS EN EJERCICIOS FISCALES ANTERIORES, PENDIENTES DE LIQUIDACIÓN O PAGO	\$520,179.00
Impuestos no comprendidos en la Ley de Ingresos vigente, causados en ejercicios fiscales anteriores pendientes de liquidación o pago	\$520,179.00
Total de Impuestos	\$6,738,332.00

Artículo 4. Se percibirán ingresos por las siguientes Contribuciones de Mejoras:

CONCEPTO	IMPORTE
CONTRIBUCIONES DE MEJORAS	\$0.00
Contribuciones de Mejoras por Obras Públicas	\$0.00



CONTRIBUCIONES DE MEJORAS NO COMPRENDIDOS EN LA LEY DE INGRESOS VIGENTE, CAUSADOS EN EJERCICIOS FISCALES ANTERIORES, PENDIENTES DE LIQUIDACIÓN O PAGO	\$0.00
Contribuciones de Mejoras no comprendidos en la Ley de Ingresos vigente, causados en ejercicios fiscales anteriores, pendientes de liquidación o pago	\$0.00
Total de Contribuciones de Mejoras	\$0.00

Artículo 5. Se percibirán ingresos por los siguientes Derechos:

CONCEPTO	IMPORTE
DERECHOS POR USO, GOCE, APROVECHAMIENTO Y EXPLOTACIÓN DE BIENES DEL DOMINIO PÚBLICO	\$369,849.00
Uso, goce, aprovechamiento o explotación de bienes del dominio público	\$369,849.00
DERECHOS POR LA PRESTACIÓN DE SERVICIOS	\$2,190,629.00
Por los servicios prestados relacionados con la obtención o revalidación de la Licencia Municipal de Funcionamiento	\$261,433.00
Por los servicios prestados por diversos conceptos relacionados con construcciones y urbanizaciones	\$1,040,800.00
Por el Servicio de Agua Potable, Alcantarillado y Saneamiento	\$0.00
Por el Servicio de Alumbrado Público	\$0.00
Por los servicios prestados por el Registro Civil	\$409,002.00
Por los servicios prestados por la dependencia encargada de la Seguridad Pública, Policía y Tránsito Municipal	\$0.00
Por los servicios prestados por la dependencia encargada de los Servicios Públicos Municipales	\$128,768.00
Por los servicios prestados por los Panteones Municipales	\$0.00
Por los servicios prestados por el Rastro Municipal	\$0.00
Por los servicios prestados en Mercados Municipales	\$0.00
Por los servicios prestados por la Secretaría del Ayuntamiento	\$49,132.00
Por el servicio de Registro de Hierros Quemadores y su renovación	\$0.00
Por los servicios prestados por otras autoridades municipales	\$301,494.00
ACCESORIOS DE DERECHOS	\$0.00
DERECHOS NO COMPRENDIDOS EN LA LEY DE INGRESOS VIGENTE, CAUSADOS EN EJERCICIOS FISCALES ANTERIORES, PENDIENTES DE LIQUIDACIÓN O PAGO	\$0.00
Derechos no comprendidos en la Ley de Ingresos vigente, causados en ejercicios fiscales anteriores pendientes de liquidación o pago	\$0.00
Total de Derechos	\$2,560,478.00

Artículo 6. Se percibirán ingresos por los siguientes Productos:

CONCEPTO	IMPORTE
PRODUCTOS	\$8,000.00
Productos	\$8,000.00
PRODUCTOS NO COMPRENDIDOS EN LA LEY DE INGRESOS VIGENTE, CAUSADOS EN EJERCICIOS FISCALES ANTERIORES PENDIENTES DE LIQUIDACIÓN O PAGO.	\$0.00
Productos no comprendidos en la Ley de Ingresos vigente, causados en ejercicios fiscales anteriores pendientes de liquidación o pago	\$0.00
Total de Productos	\$8,000.00

Artículo 7. Se percibirán ingresos por los siguientes Aprovechamientos:

CONCEPTO	IMPORTE
APROVECHAMIENTOS	\$285,853.00
Aprovechamientos	\$285,853.00
Aprovechamientos Patrimoniales	\$0.00
Accesorios de Aprovechamientos	\$0.00
APROVECHAMIENTOS NO COMPRENDIDOS EN LA LEY DE INGRESOS VIGENTE CAUSADOS EN EJERCICIOS FISCALES ANTERIORES PENDIENTES DE LIQUIDACIÓN O PAGO	\$0.00
Aprovechamientos no comprendidos en la Ley de Ingresos vigente, causados en ejercicios fiscales anteriores, pendientes de liquidación o pago	\$0.00
Total de Aprovechamientos	\$285,853.00

Artículo 8. Para el ejercicio fiscal de 2025, los Ingresos por la Venta de Bienes y Servicios de Organismos Descentralizados que se percibirán como ingresos propios y otros ingresos se estima serán por las cantidades que a continuación se presentan:

CONCEPTO	IMPORTE
INGRESOS POR LA VENTA DE BIENES Y PRESTACIÓN DE SERVICIOS	\$0.00
INGRESOS POR LA VENTA DE BIENES Y SERVICIOS DE ORGANISMOS DESCENTRALIZADOS	\$0.00
Sistema Municipal para el Desarrollo Integral de la Familia	\$0.00
Instituto Municipal de la Juventud	\$0.00
Otros	\$0.00
INGRESOS DE OPERACIÓN DE ENTIDADES PARAMUNICIPALES EMPRESARIALES	\$0.00
Ingresos de operación de Entidades Paramunicipales Empresariales	\$0.00
INGRESOS POR LA VENTA DE BIENES Y SERVICIOS PRODUCIDOS EN ESTABLECIMIENTOS DEL GOBIERNO CENTRAL	\$0.00
Ingresos por la Venta de Bienes y Servicios de Organismos Producidos en Establecimientos del Gobierno Central	\$0.00
Total de Ingresos por Venta de Bienes y Servicios	\$0.00

Artículo 9. De conformidad con las disposiciones contenidas en la Ley de Hacienda de los Municipios del Estado de Querétaro, y en la Ley de Coordinación Fiscal, se percibirán ingresos por las siguientes Participaciones, Aportaciones, Convenios, Incentivos Derivados de la Colaboración Fiscal y Fondos Distintos de Aportaciones:

CONCEPTO	IMPORTE
PARTICIPACIONES	\$181,232,143.00



Fondo General de Participaciones	\$119,896,049.00
Fondo de Fomento Municipal	\$37,345,193.00
Impuesto Especial Sobre Producción y Servicios	\$2,769,532.00
Fondo de Fiscalización y Recaudación	\$11,129,202.00
Incentivos a la Venta Final de Gasolinas y Diésel	\$577,409.00
Impuesto Federal Sobre Tenencia o Uso de Vehículos	\$0.00
Fondo de Compensación del Impuesto Sobre Automóviles Nuevos	\$351,211.00
Incentivos por el Impuesto Sobre Automóviles Nuevos	\$2,847,886.00
Impuesto por la Venta de Bienes cuya Enajenación se encuentra gravada por la Ley del Impuesto Especial Sobre Producción y Servicios	\$444,061.00
Fondo I.S.R.	\$5,154,638.00
Reserva de Contingencia	\$0.00
I.S.R. Incentivos por la enajenación de bienes inmuebles Art.126	\$716,962.00
Otras Participaciones	\$0.00
APORTACIONES	\$67,677,481.00
Fondo de Aportaciones para la Infraestructura Social Municipal	\$48,537,581.00
Fondo de Aportaciones para el Fortalecimiento de los Municipios y de las Demarcaciones Territoriales del Distrito Federal	\$19,139,900.00
CONVENIOS	\$0.00
Convenios	\$0.00
INCENTIVOS DERIVADOS DE LA COLABORACIÓN FISCAL	\$0.00
Incentivos Derivados de la Colaboración Fiscal	\$0.00
FONDOS DISTINTOS DE APORTACIONES	\$0.00
Fondos Distintos de Aportaciones	\$0.00
Total de Participaciones, y Aportaciones, Convenios, Incentivos derivados de la Colaboración Fiscal y Fondos distintos de Aportaciones	\$248,909,624.00

Artículo 10. Se percibirán Ingresos por las Transferencias y Asignaciones, Subsidios y Subvenciones:

CONCEPTO	IMPORTE
Transferencias y Asignaciones	\$0.00
Subsidios y Subvenciones	\$0.00
Total de Transferencias y Asignaciones, Subsidios y Subvenciones	\$0.00

Artículo 11. Se percibirán Ingresos Derivados de Financiamiento, por los siguientes conceptos:

CONCEPTO	IMPORTE
INGRESOS DERIVADOS DE FINANCIAMIENTO	\$0.00
Endeudamiento Interno	\$0.00
Endeudamiento Externo	\$0.00
Financiamiento Interno	\$0.00
Total de Ingresos Derivados de Financiamiento	\$0.00

Artículo 12. De conformidad con lo establecido con la Ley para el Manejo de los Recursos Públicos del Estado de Querétaro, el Financiamiento Propio previsto al inicio del ejercicio fiscal 2025, se integra por:

CONCEPTO	IMPORTE
Financiamiento Propio	\$0.00
Transferencias Federales Etiquetadas	\$0.00
Transferencias Estatales Etiquetadas	\$0.00
Disponibilidades	\$0.00
Total de Ingresos de Financiamiento Propio	\$0.00

Sección Primera Impuestos

Artículo 13. El Impuesto de Entretenimientos Públicos Municipales se constituirá, se causará y pagará, con base en los siguientes elementos:

- I. Es objeto del Impuesto de Entretenimientos Públicos Municipales, el ingreso que se obtenga por la realización de funciones de teatro, circo, baile, noche disco, jaripeo, torneo de cintas, kermes, obras de teatro, lucha libre y boxeo, corridas de toros, espectáculos deportivos, audiciones y espectáculos musicales, eventos culturales, eventos ecuestres o de cualquier otro tipo con cuota de admisión y la explotación de aparatos electromecánicos, mecánicos, electrónicos y otros similares accionados o no por monedas, que se realicen en el territorio del Municipio de Landa de Matamoros, Qro.

Son sujetos de este Impuesto las personas físicas y morales que habitual o eventualmente obtengan ingresos con motivo de las actividades previstas en el párrafo anterior.

No se otorgará permiso para la realización de los conceptos previstos en la presente Sección, si el organizador presenta algún adeudo por este impuesto, derivado de un evento o espectáculo realizado con anterioridad.

Los propietarios de los inmuebles en donde se efectúen los espectáculos públicos, serán responsables solidarios del pago del impuesto, cuando los contribuyentes no hayan dado cumplimiento a lo establecido en la presente Sección.

El Impuesto de Entretenimientos Públicos Municipales, se causará en el momento en que se perciban los ingresos a que se refiere el primer párrafo de este artículo y su base será el monto total de los mismos. El presente impuesto se pagará dentro de los 5 días hábiles siguientes a la fecha de realización del evento o la terminación de la temporada, entendiéndose por temporada, aquellos eventos que se lleven a cabo de manera diaria e ininterrumpida por lapso de tiempo.



La tasa aplicable para el cálculo de este impuesto será del 8%, con excepción de los espectáculos de teatro y circo a los cuales se aplicará la tasa del 4%.

Los permisos para recaudar recursos económicos para eventos se causarán y pagarán 0.72 UMA.

Los eventos en los cuales no se ha emitido el boletaje o bien sea sin costo, solo se causarán y pagarán el derecho correspondiente por concepto de permiso. Para desarrollar cualquier evento, todo el boletaje incluyendo cortesías deberán ser sellados por el área correspondiente del municipio.

Cuando los pagos contenidos en el presente artículo se realicen de manera anualizada, se deberán hacer conjuntamente con los derechos por la renovación o expedición de la Licencia Municipal de Funcionamiento.

El cobro anual de este impuesto, será de forma proporcional de acuerdo al mes en que se realice el trámite correspondiente ante la Dependencia encargada de regular, vigilar y expedir las Licencias de Funcionamiento Municipal.

El promotor de los eventos que tengan uso de juegos mecánicos deberá presentar ante la dependencia encargada de las finanzas públicas municipales, por lo menos con cinco días hábiles anteriores a la fecha del mismo, la autorización que le haya sido expedida por la Secretaría General de Gobierno Municipal.

Cuando por caso fortuito o fuerza mayor, no puedan ser instalados o no puedan funcionar los juegos mecánicos, no se hará el cobro correspondiente al impuesto, debiendo el interventor designado, levantar acta circunstanciada pormenorizando las causas que originaron dicha situación. Para la autorización de cualquier evento, el promotor deberá de presentar un depósito o fianza que garantice el desarrollo del mismo, de acuerdo a la siguiente tabla:

RANGO	AFORO		DEPÓSITO O FIANZA EN PESOS, MISMA QUE PODRÁ SER:	
	INFERIOR	SUPERIOR	DE	HASTA
1	1	150	\$2,000.00	\$6,000.00
2	151	300	\$4,000.00	\$8,000.00
3	301	450	\$6,000.00	\$10,000.00
4	451	500	\$8,000.00	\$13,000.00
5	501	1,500	\$10,000.00	\$15,000.00
6	1,501	2,500	\$15,000.00	\$18,000.00
7	2,501	3,500	\$20,000.00	\$20,000.00
8	3,501	5,500	\$30,000.00	\$23,000.00
9	5,501	10,000	\$40,000.00	\$25,000.00
10	10,001	20,000	\$60,000.00	\$30,000.00

La dependencia encargada de las Finanzas Públicas Municipales estará facultada para requerir la información necesaria a los terceros que intervengan en la venta del boletaje del objeto de este Impuesto, cuando ésta se haya efectuado por medios electrónicos; lo anterior a efecto de poder contar con los medios pertinentes para los actos de fiscalización y ejercicio de facultades de comprobación.

Ingreso anual estimado por esta fracción \$300,000.00

- II. Se exceptúan de la fracción anterior los siguientes entretenimientos públicos pagarán el Impuesto de manera diaria, mensual o anual; o bien, por el periodo autorizado según se especifica a continuación:

CONCEPTO	PERIODO DE PAGO	UMA
a) Funciones de circo cuando este se instale dentro de la circunscripción territorial de los barrios que conforman la cabecera municipal del municipio y lo hagan en propiedad privada.	Por cada función	8.50
b) Funciones de circo cuando este se instale dentro de la circunscripción territorial de los barrios que conforman la cabecera municipal del municipio y lo hagan en bienes inmuebles propiedad del municipio o en la vía pública.	Por cada función	10.50
c) Funciones de circo cuando este se instale dentro de la circunscripción territorial de las subdelegaciones o delegaciones del municipio y lo hagan en bienes inmuebles de propiedad privada o propiedad del municipio o en la vía pública.	Por cada función	3.75
d) Por la instalación de juegos mecánicos en propiedad privada por cada uno.	Por día	10.50
e) Discotecas, restaurantes, bares en los cuales, de forma adicional al giro, presten el servicio de máquinas de videojuego, juegos de destreza, entretenimiento, cuenten con música en vivo, reproducida por fonograma, o similares.	Anual	311.92
f) Autorización para realizar eventos como discos, bailes, jaripeos, charreadas, carreras de caballos y peleas de gallos, en los que se tenga acceso al público en general y se cobren las entradas y que se realicen en propiedad privada dentro de los barrios que conforman la circunscripción territorial del municipio. Cuando los eventos sean realizados por instituciones educativas públicas o dependencias u organizaciones sin fines de lucro, el costo será del 50% de lo establecido.	Por cada día de evento	151.10
g) Autorización para realizar eventos como discos, bailes, jaripeos, charreadas, carreras de caballos y peleas de gallos, en los que se tenga acceso al público en general y no se cobren las entradas y que se realicen en propiedad privada dentro de los barrios que conforman la circunscripción territorial del municipio. Cuando los eventos sean realizados por instituciones educativas públicas o dependencias u organizaciones sin fines de lucro, el costo será del 50% de lo establecido.	Por cada día de evento	85.60
h) Autorización para realizar eventos como discos, bailes, jaripeos, charreadas, carreras de caballos y peleas de gallos, en los que se tenga acceso al público en general y se cobren las entradas y que se realicen en propiedad privada en las subdelegaciones y delegaciones que conforman la circunscripción territorial del municipio.	Por cada día de evento	75.50
i) Autorización para realizar eventos como discos, bailes, jaripeos, charreadas, carreras de caballos y peleas de gallos, en los que se tenga acceso al público en general y no se cobren las entradas y que se realicen en propiedad privada en las subdelegaciones y delegaciones que conforman la circunscripción territorial del municipio.	Por cada día de evento	65.50
j) Billares por mesa.	Anual	4.25
k) Máquinas de videojuego, juegos montables, destreza, entretenimiento y similares, por cada una. Excepto máquinas despachadoras de productos consumibles y otros.	Mensual	1.63
l) Mesas de futbolitos y demás juegos de mesa por cada uno.	Mensual	1.63



m) Sinfonolas por cada aparato.	Mensual	0.63
n) Casas de apuestas en cualquiera de sus modalidades o instalación de máquinas traga monedas con previa autorización de la Secretaría de Gobernación y la Dirección General de Juegos y Sorteos.	Anual	623.50
ñ) Instalación de máquinas traga monedas con previa autorización de la Secretaría de Gobernación y la Dirección General de Juegos y Sorteos.	Por cada máquina y de manera mensual	1.00
o) Juegos mecánicos por cada uno	Según periodo autorizado	0.96

Los pagos contenidos en la presente fracción se deberán pagar al realizar la renovación o expedición de la Licencia Municipal de Funcionamiento.

Ingreso anual estimado por esta fracción \$60,000.00

Ingreso anual estimado por este artículo \$360,000.00

Artículo 14. El Impuesto Predial, se causará y pagará conforme a lo establecido en la Ley de Hacienda de los Municipios del Estado de Querétaro, constituyéndose las tablas de valores unitarios de suelo y construcciones aprobados por la Legislatura, para el ejercicio fiscal de que se trate, el factor que sirva para el cálculo de la base gravable de este Impuesto.

A la base del impuesto se le aplicará la tarifa anual que se indica a continuación:

TIPO	TARIFA (al millar)
Predio urbano edificado	1.6
Predio urbano baldío	8
Predio rústico	1.2
Predio de fraccionamiento en proceso de ejecución	1.6
Predio de reserva urbana	1.4
Predio de producción agrícola, con dominio pleno que provenga de ejido	0.2

Quando se trate de bienes inmuebles destinados únicamente a casa habitación ubicados en el perímetro de zonas declaradas monumentos históricos, cuyo mantenimiento, conservación o restauración, se realice con recursos de los propietarios de dichos inmuebles, a solicitud de éstos, se otorgará un descuento del 35%, en el pago de este Impuesto durante el presente ejercicio fiscal, debiendo sujetarse a los siguientes criterios:

- Elaborar formato de solicitud con firma autógrafa del titular del predio o en su defecto de su representante legalmente acreditado con poder notarial o carta poder.
- Estar al corriente en sus pagos de Impuesto Predial del ejercicio inmediato anterior.
- Presentar ante la dependencia encargada de las Finanzas Públicas Municipales del Municipio, el dictamen técnico actual favorable que expida la Delegación del Instituto Nacional de Antropología e Historia en el Estado de Querétaro.
- Anexar copia simple de identificación oficial del titular o de su representante legalmente acreditado y/o copia simple del acta constitutiva en caso de personas morales.

Ingreso anual estimado por este artículo \$3,585,420.00

Artículo 15. El Impuesto Sobre Traslado de Dominio de Inmuebles, se causará y pagará conforme al porcentaje establecido en la Ley de Hacienda de los Municipios del Estado de Querétaro.

Están obligados al pago del Impuesto Sobre Traslado de Dominio de Inmuebles, las personas físicas o morales que adquieran inmuebles que consistan en el suelo y las construcciones adheridas a él, ubicados en el territorio del Municipio de Landa de Matamoros, Qro., así como los derechos relacionados con los mismos.

El Impuesto se calculará aplicando la tasa del 2 por ciento al valor del inmueble.

Tratándose de adquisición de un terreno, el cual tenga construcción al momento del acto o del otorgamiento del contrato respectivo, el adquirente deberá acreditar con la documentación oficial que las construcciones o mejoras fueron hechas por él, de lo contrario, estas quedarán también gravadas por este Impuesto, ya que se considerará que no solamente se transmitió el terreno sin construir, sino también la construcción misma.

Ingreso anual estimado por este artículo \$814,990.00

Artículo 16. El impuesto Sobre Fraccionamientos, Condominios, Fusión, Subdivisión y Relotificación de Predios, se causará y pagará:

- El Impuesto sobre Fraccionamientos, Condominios se sujetará a las bases y procedimientos señalados en la Ley de Hacienda de los Municipios del Estado de Querétaro, y en los términos del Código Urbano del Estado de Querétaro y demás aplicables, se causará y pagará por M2 de la superficie vendible según el tipo de Fraccionamiento o Condominio de acuerdo a la siguiente tabla:

TIPO	UMA X M2
Residencial	0.19
Medio	0.13
Popular	0.08
Institucionales	0.01
Campestre	0.08
Industrial	0.19
Comercial o de Servicios y otros usos no especificados	0.13

El Impuesto determinado por concepto de Fraccionamientos y Condominios, deberá pagarse dentro de los quince días hábiles siguientes a su autorización.

No podrá surtir sus efectos jurídicos y materiales, el hecho generador de este impuesto sobre el bien inmueble correspondiente, hasta en tanto no se realice o acredite haber realizado el pago por el concepto causado.



Ingreso anual estimado por esta fracción \$7,265.00**II. El Impuesto por Subdivisión, se causará y pagará de acuerdo a lo siguiente:**

Es objeto de este impuesto, la realización de la subdivisión de terrenos, en los términos del Código Urbano del Estado de Querétaro y demás disposiciones legales aplicables.

Son sujetos de este Impuesto las personas que efectúen subdivisiones de terrenos, conforme las disposiciones establecidas en el Código Urbano del Estado de Querétaro.

El adquirente de un terreno resultante de una subdivisión será responsable solidario del pago de dicho Impuesto.

En la subdivisión, el Impuesto se calculará sobre el valor de la fracción objeto de la subdivisión, determinado por avalúo fiscal practicado por tasador autorizado por el Poder Ejecutivo del Estado de Querétaro, mismo que será presentado por el particular.

Para el caso de las subdivisiones, se entiende que se está obligado al pago de este Impuesto una vez obtenida la autorización correspondiente por parte de la autoridad municipal competente, para individualizar (desprender) una o varias porciones del predio de que se trate, debiéndose efectuar el pago por el presente concepto dentro de los quince días hábiles posteriores a dicha autorización.

En la subdivisión, el Impuesto se calculará aplicando al valor de la fracción subdividida resultante, el equivalente al cincuenta por ciento de la suma de la cuota fija y del resultado de la aplicación de la tarifa sobre el excedente del límite inferior que se fije al rango correspondiente para calcular el pago del Impuesto Sobre Traslado de Dominio.

No podrá surtir sus efectos jurídicos y materiales, el hecho generador de este Impuesto sobre el bien inmueble correspondiente, hasta en tanto no se realice o se acredite haber realizado el pago por el concepto causado.

Los causantes de este Impuesto, presentarán en la dependencia encargada de las Finanzas Públicas Municipales: oficio de autorización y plano por parte de la Dirección de Desarrollo Urbano; avalúo fiscal con firma autógrafa y sello original del perito, o bien, copia certificada del mismo, practicado por tasador autorizado por el Poder Ejecutivo del Estado de Querétaro, el cual tendrá vigencia de un año a partir de su elaboración; copia del pago de los derechos y autorizaciones por concepto de dictamen sobre la subdivisión o fusión; recibo de pago de Impuesto Predial cubierto a la fecha del bimestre de su autorización, de presentar una autorización extemporánea, el recibo de pago deberá ser expedido dentro de los seis meses anteriores a la presentación; identificación oficial del propietario.

A falta de cualquier requisito de los establecidos en el presente ordenamiento, la dependencia encargada de las Finanzas Públicas Municipales se abstendrá de recibir la solicitud para realizar el entero del impuesto de mérito.

Ingreso anual estimado por esta fracción \$7,265.00**III. El Impuesto por Fusión se causará y pagará de acuerdo a lo siguiente:**

Es objeto de este impuesto la unión de dos o más predios que estén contiguos con la intención de formar una sola unidad catastral, en los términos del Código Urbano del Estado de Querétaro y demás disposiciones legales aplicables.

Son sujetos de este impuesto las personas que efectúen fusiones de predios, conforme las disposiciones establecidas en el Código Urbano del Estado de Querétaro.

En la fusión de predios, el impuesto se calculará sobre el valor de la fracción o predio fusionado, objeto de la modificación del inmueble, determinado por avalúo fiscal practicado por tasador autorizado por el Poder Ejecutivo del Estado de Querétaro, mismo que será presentado por el particular.

Para el caso de las fusiones, se entiende que se está obligado al pago de este impuesto, una vez obtenida la autorización correspondiente.

El pago por el presente concepto se realizará dentro de los quince días hábiles posteriores a la autorización emitida por la autoridad municipal competente.

En la fusión, el Impuesto se calculará aplicando al valor determinado por el avalúo fiscal, el equivalente al cincuenta por ciento de la suma de la cuota fija y del resultado de la aplicación de la tarifa sobre el excedente del límite inferior que se fije al rango correspondiente para calcular el pago del Impuesto Sobre Traslado de Dominio.

No podrá surtir sus efectos jurídicos y materiales, el hecho generador de este Impuesto sobre el bien inmueble correspondiente, hasta en tanto no se realice o se acredite haber realizado el pago por el concepto causado.

Los causantes de este Impuesto, presentarán en la dependencia encargada de las Finanzas Públicas Municipales: oficio de autorización y plano por parte de la Dirección de Desarrollo Urbano; avalúo fiscal con firma autógrafa y sello original del perito, o bien, copia certificada del mismo, practicado por tasador autorizado por el Poder Ejecutivo del Estado de Querétaro, el cual tendrá vigencia de un año a partir de su elaboración; copia del pago de los derechos y autorizaciones por concepto de dictamen sobre la subdivisión o fusión; recibo de pago de Impuesto Predial cubierto a la fecha del bimestre de su autorización, de presentar una autorización extemporánea, el recibo de pago deberá ser expedido dentro de los seis meses anteriores a la presentación; identificación oficial del propietario.

A falta de cualquier requisito de los establecidos en el presente ordenamiento, la dependencia encargada de las Finanzas Públicas se abstendrá de recibir la solicitud para realizar el entero del Impuesto de mérito.

Ingreso anual estimado por esta fracción \$3,633.00**IV. El Impuesto por Relotificación de Predios, se causará y pagará de acuerdo a lo siguiente:**

Es objeto de este Impuesto la realización de relotificaciones, cuando de éstas surjan diversas fracciones de las que en un inicio se autorizaron, en los términos del Código Urbano del Estado de Querétaro y demás disposiciones legales aplicables.

Son sujetos de este Impuesto las personas que efectúen relotificaciones realizadas en fraccionamientos, predios urbanos y que de ellos originen diversas fracciones a las autorizadas, conforme las disposiciones establecidas en el Código Urbano del Estado de Querétaro.



Se entiende que se está obligado al pago de este impuesto, una vez obtenida la autorización para la relotificación del predio correspondiente, tendiente a la reordenación de las superficies y colindancias pretendidas, debiendo efectuar el pago, dentro de los quince días hábiles siguientes a dicha autorización.

El Impuesto por Relotificación, se causará y pagará por el monto equivalente a 0.21 UMA por M² de cada lote que a través de la autorización de Relotificación haya modificado su superficie, uso, destino, altura, número de viviendas, número de unidades privativas, restricciones, medidas, colindancias, y cualquier otra especificación que en la autorización previa de lotificación no haya sido contemplada y autorizada.

No podrá surtir sus efectos jurídicos y materiales el hecho generador de este Impuesto sobre el bien inmueble correspondiente, hasta en tanto no se realice o se acredite haber realizado el pago por el concepto causado.

Ingreso anual estimado por esta fracción \$3,633.00

El incumplimiento a lo dispuesto en el presente artículo será sancionado conforme a lo dispuesto por la legislación fiscal aplicable.

Ingreso anual estimado por este artículo \$21,796.00

Artículo 17. Cuando no se cubran las contribuciones a cargo del fisco municipal y no se paguen en la fecha establecida en las disposiciones fiscales, el monto de las mismas se actualizará desde el mes en que se debió hacer el pago y hasta que el mismo se efectúe, determinándose su cálculo a lo dispuesto en el Código Fiscal del Estado de Querétaro.

Las cantidades actualizadas conservan la naturaleza jurídica que tenían antes de la actualización.

La falta de pago de un crédito fiscal en la fecha o plazo fijado determinará que el crédito sea exigible a través del procedimiento administrativo de ejecución, constituyéndose como accesorios de la contribución y participando de su naturaleza los recargos, sanciones, los gastos de ejecución y la indemnización.

Ingreso anual estimado por este artículo \$0.00

Artículo 18. Sobre los diferentes Impuestos y Derechos previstos en la presente Ley, se causará y pagará el Impuesto para Educación y Obras Públicas Municipales, conforme a lo preceptuado en la Ley de Hacienda de los Municipios del Estado de Querétaro.

Ingreso anual estimado por este artículo \$1,435,947.00

Artículo 19. Por los Impuestos no comprendidos en la Ley de Ingresos vigente, causados en ejercicios fiscales anteriores pendientes de liquidación o pago.

Ingreso anual estimado por este artículo \$520,179.00

Sección Segunda Contribuciones de Mejoras

Artículo 20. Las Contribuciones de Mejoras por obras públicas, se causarán y pagarán:

- I. Conforme a lo establecido en los convenios celebrados por este Municipio.

Ingreso anual estimado por esta fracción \$0.00

- II. Por el Estudio y Dictamen de Impacto Vial para los desarrollos inmobiliarios, se causará y pagará en los términos que para tales efectos señale la dependencia encargada de la Seguridad Pública, Policía y Tránsito Municipal: 0.9597 UMA

Ingreso anual estimado por esta fracción \$0.00

Ingreso anual estimado por este artículo \$0.00

Artículo 21. Las Contribuciones de Mejoras no comprendidas en la Ley de Ingresos vigente, causados en ejercicios fiscales anteriores pendientes de liquidación o pago.

Ingreso anual estimado por este artículo \$0.00

Sección Tercera Derechos

Artículo 22. Por el uso, goce, aprovechamiento o explotación de bienes del dominio público, se causará y pagará:

- I. Acceso a unidades deportivas, parques recreativos, parques culturales, zonas arqueológicas, museos, casas de cultura y centros sociales, se causará y pagará conforme a la siguiente tabla:

CONCEPTO		UMA PARA PAGOS REALIZADOS DENTRO DE LOS PRIMEROS 5 DÍAS HÁBILES DE CADA MES	UMA PARA PAGOS REALIZADOS POSTERIORES A LOS PRIMEROS 5 DÍAS HÁBILES DE CADA MES
1	<p>Por el servicio de limpieza en los diferentes bienes inmuebles propiedad del municipio, cuando éstos sean usados por particulares, pagarán lo indicado en este numeral.</p> <p>Para el caso de las canchas de usos múltiples de la cabecera municipal su cobro será de 0% hasta un 50% del costo de este numeral y para las canchas de usos múltiples de las delegaciones, subdelegaciones y comunidades el costo podrá ser del 0% al 25% del correspondiente a este numeral.</p>	23.60	



	Todo lo anterior será dictaminado por la Dirección de los Servicios Públicos Municipales, la Dirección de Gobierno Municipal y la Tesorería Municipal.	
2	Por el servicio de sanitarios públicos en eventos festivos organizados por el Municipio. Se causará y pagará por cada persona:	De 0.08 a 0.25
3	Por el servicio de estacionamiento en eventos festivos organizados por el Municipio, se causará y pagará por cada vehículo y por día:	De 0.04 a 1.25
4	Por la entrada a las instalaciones de locales comerciales, juegos mecánicos y Teatro del Pueblo, se causará y pagará por cada persona y por cada día:	De 0.10 a 0.50
5	Por las entradas a los diferentes espectáculos públicos organizados por el municipio, en los que se tenga que realizar algún pago, se causará y pagará por evento o día y por cada persona, según corresponda:	De 0.50 a 6.25
6	Por las comisiones por administrar las ventas de agencias refresqueras o con venta de productos con contenido de alcohol en eventos organizados por el Municipio, se cobrará por cada producto vendido en su presentación mínima individual:	De 0.03 a 0.05
7	Retos deportivos de diferentes categorías:	De 0.50 a 6.25
8	Por las cuotas de inscripción a los torneos de futbol, basquetbol, taekwondo y ajedrez organizados por el Municipio en cualquiera de sus categorías:	De 0.50 a 6.25
9	Por las cuotas de inscripciones a las carreras de ciclismo organizadas por el Municipio o en coordinación con otras dependencias o particulares:	De 0.50 a 6.25
10	Arrendamiento del Auditorio Municipal para eventos particulares sin fines de lucro. Por cada día. No incluye el uso ni el acceso a ningún otro bien inmueble. Cuando el uso del inmueble sea para que maestros o instructores que impartan clases o talleres de actividades culturales, deportivas o artísticas se causará y pagará de 0.00 a 1.00 UMA por cada día:	30.00
11	Arrendamiento del Auditorio Municipal para eventos particulares con fines de lucro con aforos permitidos por la Unidad Municipal de Protección Civil. Por cada día durante la semana de la Feria el importe será de 78.13 UMA. No incluye el uso ni el acceso a ningún otro bien inmueble:	62.50
12	Arrendamiento de la Unidad Deportiva municipal para eventos particulares sin fines de lucro por cada día.	62.50
13	Arrendamiento de la Unidad Deportiva municipal para eventos particulares con fines de lucro con aforos permitidos por la Unidad Municipal de Protección Civil. Por cada día. Por cada día durante la semana de la Feria el importe será de 156.25 UMA.	125.00
14	Arrendamiento por cada una de las canchas de usos múltiples de la cabecera del Municipio, sin fines de lucro. Por cada día. Cuando el uso del inmueble sea para que maestros o instructores que impartan clases o talleres de actividades culturales, deportivas o artísticas, se causará y pagará de 0.00 a 1.00 UMA por cada día.	De 12.00 a 16.00
15	Arrendamiento por cada una de las canchas de usos múltiples de la cabecera del Municipio, con fines de lucro. Por cada día:	De 18.00 a 22.00
16	Arrendamiento por cada una de las canchas de usos múltiples de las comunidades del Municipio, sin fines de lucro. Por cada día. Cuando el uso del inmueble sea para que maestros o instructores que impartan clases o talleres de actividades culturales, deportivas o artísticas, se causará y pagará de 0.00 a 0.50 UMA por cada día.	De 4.00 a 8.00
17	Arrendamiento por cada una de las canchas de usos múltiples de las comunidades del Municipio, con fines de lucro. Por cada día:	De 4.00 a 12.00
18	Arrendamiento del campo de futbol de Landa, sin fines de lucro. Por cada día:	62.50
19	Arrendamiento del campo de futbol de Landa, con fines de lucro. Por cada día.	125.00



	Durante la semana de la Feria el importe será de 156.25 UMA. Por cada día:	
20	Arrendamiento del Teatro del Pueblo, sin fines de lucro. Por cada día:	25.00
21	Arrendamiento del Teatro del Pueblo, con fines de lucro con aforos permitidos por la Unidad Municipal de Protección Civil. Por cada día. Durante la semana de la Feria el importe será de 78.13 UMA. Por cada día:	62.50
22	Por la publicidad y propaganda de cualquier evento que se realice dentro del marco de la Feria, se causará y pagará:	De 1.00 a 250.00
23	Por arrendamiento, traslado, instalación y retiro de mamparas o tarimas para eventos ajenos al municipio que se realicen dentro de la cabecera municipal, pagará por cada mampara o tarima. Por cada día:	De 0.63 a 1.00
24	Por arrendamiento, traslado, instalación y retiro de mamparas o tarimas para eventos ajenos al municipio que se realicen fuera de la cabecera municipal, se pagará por cada mampara o tarima. Por cada día:	De 0.94 a 1.50
25	Por arrendamiento, traslado, instalación y retiro de sillas para eventos ajenos al Municipio que se realicen dentro de la cabecera municipal, se pagará por cada silla. Por cada día:	0.025
26	Por arrendamiento, traslado, instalación y retiro de sillas para eventos ajenos al Municipio que se realicen fuera de la cabecera municipal, se pagará por cada silla. Por cada día:	0.038
27	Arrendamiento del campo de fútbol de Landa, exclusivamente para uso de estacionamiento para cuando se realicen eventos a sus alrededores. Por cada día:	62.50
28	Para los vendedores ambulantes en las instalaciones del teatro del pueblo y el área de juegos mecánicos de la Feria, se causarán y pagarán por cada día:	De 1.00 a 10.00
29	Arrendamiento para uso comercial en espacio previamente asignando y autorizado en las instalaciones de campo de futbol, se causarán y pagarán por cada mes:	1.99
30	Arrendamiento para uso comercial en espacio previamente asignando y autorizado en las instalaciones de la unidad deportiva, se causarán y pagarán por cada mes:	2.65
31	Cuota por el uso del autobús municipal en la ruta ya establecida de la cabecera municipal.	De 0.05 a 1.00
32	Cuota por uso de sanitarios ubicados en el Teatro del Pueblo.	De 0.03 a 1.00
Observaciones:		
d) Cuando únicamente se soliciten en arrendamiento los sanitarios a un costado del Teatro del Pueblo, únicamente se causará y pagará el servicio de limpieza del bien inmueble por un importe de 18.75 UMA.		
e) Cuando se solicite en arrendamiento el Teatro del Pueblo, los sanitarios de los que se podrá hacer uso y que están incluidos en el arrendamiento.		
f) Cuando se soliciten en arrendamiento y de manera simultánea el Teatro del Pueblo y el Auditorio Municipal, se tendrá que pagar por cada bien inmueble los conceptos de arrendamiento, limpieza y garantías.		

Ingreso anual estimado por esta fracción \$62,479.00

- II. Cuota por piso en la vía pública, permiso para la venta de artículos en la vía pública, a excepción de expendios con venta o alquiler de libros, periódicos y revistas, serán las siguientes:

	CONCEPTO	UMA
1	Vendedores de cualquier clase de producto o alimento permitido, por M2 en el tianguis de sábado y domingo.	De 0.06 a 0.63
2	Vendedores de cualquier clase de producto o alimento permitido, por M2 en puesto semifijo, en cruceros, avenidas o calles, fuera del primer cuadro del Centro Histórico. Cuota mensual.	3.13
3	Vendedores en vehículo de motor estacionado o en movimiento, por cada día.	De 1.25 a 25.00
4	Cobro por el uso de piso de carro móvil otorgado por el Municipio, según contrato. Cuota diaria.	0.63
5	Cobro por el uso de piso de carro móvil otorgado por el Municipio, según contrato. Cuota mensual.	3.13
6	Cobro por el uso de piso en la vía pública en local armado de 3x3 metros durante las fiestas del día de San Valentín del 14 de febrero, en el primer cuadro del Centro Histórico. Por duración de festividad.	De 6.00 a 10.00
7	Cobro por el uso de piso en la vía pública por cada M2 en las fiestas del día de San Valentín del día 14 de febrero, en el primer cuadro del Centro Histórico. Por duración de festividad.	De 2.00 a 5.00
8	Cobro por el uso de piso en la vía pública en local armado de 3x3 metros durante el evento de la Media Maratón, en el primer cuadro del Centro Histórico. Por duración de festividad.	De 8.00 a 15.00
9	Cobro por el uso de piso en la vía pública por cada M2 durante el evento de la Media Maratón, en el primer cuadro del Centro Histórico. Por duración de festividad.	De 2.00 a 5.00
10	Cobro por el uso de piso en la vía pública en local armado de 3x3 metros durante las fiestas de Semana Santa. Por duración de festividad.	De 8.00 a 15.00
11	Cobro por el uso de piso en la vía pública por M2 durante las fiestas de Semana Santa. Por duración de festividad.	De 2.00 a 5.00



12	Cobro por el uso de piso en la vía pública en local armado de 3x3 metros durante las fiestas del Día de las Madres del 10 de mayo, en el primer cuadro del Centro Histórico. Por duración de festividad.	De 8.00 a 15.00
13	Cobro por el uso de piso en la vía pública por cada M2 en las fiestas del día de las madres del día 10 de mayo, en el primer cuadro del Centro Histórico. Por duración de festividad.	De 2.00 a 5.00
14	Cobro por el uso de piso en la vía pública en local armado de 3x3 metros durante las fiestas patrias del 15 de septiembre, en el primer cuadro del Centro Histórico. Por duración de festividad.	De 8.00 a 15.00
15	Cobro por el uso de piso en la vía pública por cada M2 en las fiestas patrias del 15 de septiembre, en el primer cuadro del Centro Histórico. Por duración de festividad.	De 2.00 a 5.00
16	Cobro por el uso de piso en la vía pública en local armado de 3x3 metros durante las fiestas del día de muertos del día 1 y 2 de noviembre, en el primer cuadro del Centro Histórico. Por duración de festividad.	De 8.00 a 15.00
17	Cobro por el uso de piso en la vía pública por cada M2 durante las fiestas del día de muertos del día 1 y 2 de noviembre, en el primer cuadro del Centro Histórico. Por duración de festividad.	De 5.00 a 10.00
18	Cobro por el uso de piso en la vía pública en local armado de 3x3 metros durante el evento de la Carrera Nocturna. Por duración de festividad.	De 8.00 a 15.00
19	Cobro por el uso de piso en la vía pública por cada M2 durante el evento de la Carrera Nocturna. Por duración de festividad.	De 2.00 a 5.00
20	Cobro por el uso de piso en la vía pública en local armado de 3x3 metros durante las fiestas navideñas del 24 de diciembre al día 6 de enero del año inmediato siguiente, en el primer cuadro del Centro Histórico. Por duración de festividad.	De 15.00 a 25.00
21	Cobro por el uso de piso en la vía pública por cada M2 durante las fiestas navideñas del 24 de diciembre al día 6 de Enero del año inmediato siguiente, en el primer cuadro del Centro Histórico. Por duración de festividad.	De 2.00 a 10.00
22	Cobro por el uso de piso en local armado de 3x3 metros por otras festividades, en el primer cuadro del Centro Histórico. Por duración de festividad.	De 8.00 a 15.00
23	Cobro por el uso de piso por cada M2 por otras festividades, en el primer cuadro del Centro Histórico. Por duración de festividad.	De 2.00 a 5.00
24	Vendedores ambulantes de cualquier clase de producto o alimento permitido, sin ningún medio de transporte o de carga. Cuota por día.	1.25
25	Vendedores en puesto semifijo de cualquier clase de producto o alimento permitido. Cuota por día y por cada M2.	0.63
26	Piso para juegos mecánicos en el campo de futbol. Por medio campo de futbol y por temporada de feria o festividad.	De 500.00 a 2,000.00
27	Colocación de stand que no exceda de 3x3 metros en la vía pública para hacer publicidad, promoción de empresas o productos, reclutamientos de personal o cualquier otra actividad comercial o de servicios que este permitida por la Dirección de Gobierno Municipal, se causará y pagará por cada día.	3.13
28	Piso por cada M2 en las instalaciones de Feria por la duración de la festividad.	De 7.00 a 100.00
29	Local armado en instalaciones de Feria en espacio de 3x3 metros por la duración de la festividad.	De 15.00 a 62.50
30	Por cada vehículo en circulación que hace uso de la vía pública con servicio de perifoneo por día.	2.50
31	Por cada vehículo en circulación que hace uso de la vía pública con servicio de perifoneo por cada mes.	12.50
32	Por cada vehículo en circulación que hace uso de la vía pública con servicio de perifoneo por cada año.	37.50
33	Por cada vehículo estacionado o equipos de sonido ubicado en un lugar fijo que hace uso de la vía pública con servicio de perifoneo por cada día.	2.50
34	Autorización para repartir en la vía pública publicidad impresa tipo volante informativa o promocional. Por cada tres días de autorización.	2.50
35	Autorización para pegar en postes, paredes o lugares autorizados publicidad impresa tipo volante, poster o carteles promocionales de eventos o espectáculos públicos. Se pagará por cada ciento o fracción de unidades pegadas y con duración de uno a quince días.	2.50
36	Espacio para exhibición y venta de vehículos nuevos, por agencias del ramo automotriz, pagará por cada vehículo y por día.	6.25
37	Aseadores de calzado en puesto semifijo. Cuota mensual.	3.13
38	Aseadores de calzado de manera ambulante. Cuota mensual.	1.56
39	Expendios con venta o alquiler de libros, periódico y revistas.	0.00
40	Instalación de juegos inflables o trampolines en la vía pública, por cada juego y de manera mensual.	3.75
41	Instalación de juegos inflables o trampolines en la vía pública, por cada juego y de manera diaria.	0.63
42	Instalación en la vía pública de caballetes para practicar la pintura de cuadros y que por hacerlo se pague una cuota al organizador del evento o propietario de los bienes muebles. Pagará por cada día y por cada caballete.	0.13
43	Instalación en la vía pública de caballetes para practicar la pintura de cuadros y que por hacerlo se pague una cuota al organizador del evento o propietario de los bienes muebles. Pagará por cada mes y por cada caballete.	0.38
44	Por uso de la vía pública para proporcionar el servicio de juegos montables para niños, se pagará por cada juego y por día.	0.13
45	Por la autorización para el cierre de calles o avenidas de manera parcial o total que impidan de manera normal la circulación vial de vehículos o peatones por la realización de eventos, maniobras de construcciones, descarga de materiales o cualquiera que sea la razón, se causará y pagará por cada día o fracción.	5.00 por un día o fracción del mismo y de manera adicional 0.25 por cada M2 usado.
46	Autorización para la circulación en la vía pública por cada vehículo acondicionado tipo pipa que tenga como objeto el llenado de tanques estacionarios de GAS LP, se causarán y pagarán por cada mes de calendario o fracción. Lo anterior previa dictaminación de la Unidad Municipal de Protección Civil.	3.13
47	Autorización para la circulación en la vía pública por cada vehículo acondicionado tipo pipa que tenga como objeto el llenado de tanques estacionarios de GAS LP, se causarán y pagarán de manera anualizada. Lo anterior previa dictaminación de la Unidad Municipal de Protección Civil.	37.56
48	Autorización para circulación en la vía pública por cada vehículo acondicionado para la distribución de cilindros con contenido de GAS LP, se causarán y pagarán por cada mes de calendario o fracción. Lo anterior previa dictaminación de la Unidad Municipal de Protección Civil.	2.50
49	Autorización para circulación en la vía pública por cada vehículo acondicionado para la distribución de cilindros con contenido de GAS LP, se causarán y pagarán de manera anualizada. Lo anterior previa dictaminación de la Unidad Municipal de Protección Civil.	30.00
50	Por la instalación de carpas, enlonados o estructuras metálicas en el jardín principal o vía pública que superen los 10 M2, se causarán y pagarán por cada fracción de 10 M2 y por cada día	0.10
51	Por el permiso de venta de desperdicios industriales, chatarra y venta de basura, causaran y pagaran de manera mensual.	2.07
52	Garantía por omitir el retiro de colocación de publicidad previamente autorizada por la Dirección de Gobierno.	75.50



Ingreso anual estimado por esta fracción \$307,370.00

- III. Por la guarda de animales que transiten en vía pública sin vigilancia de sus dueños o que invadan o dañen propiedades privadas, se causará y pagará diariamente, por cada uno 0.44 UMA, más los fletes y forrajes correspondientes y en su caso otros conceptos que la autoridad determine para el resarcimiento de todos los daños causados.

Ingreso anual estimado por esta fracción \$0.00

- IV. Por la guarda de todos aquellos bienes entregados a la autoridad o recogidos de la vía pública por extravío, falta de permiso o por estar ubicados inadecuadamente, se causará y pagará, el equivalente a 1.25 UMA por cada uno de ellos y por cada día.

Ingreso anual estimado por esta fracción \$0.00

- V. Por el uso del estacionamiento público municipal, se causará y pagará:

1. El estacionamiento medido por estacionómetro, en la vía pública, se causará y pagará por cada hora 0.175 UMA.

Ingreso anual estimado por este rubro \$0.00

2. Por el servicio de estacionamiento público por cada hora, se causará y pagará de 0.125 a 0.187 UMA.

Ingreso anual estimado por este rubro \$0.00

3. Por el servicio de pensión mensual de estacionamiento en un horario corrido de las 8:00 a las 20:00 horas, se causará y pagará 6.25 UMA para vehículos de cuatro ruedas y 3.25 UMA para motocicletas. Cuando se solicite el servicio de pensión por días, se causará y pagará 1.00 UMA por cada día.

Ingreso anual estimado por este rubro \$0.00

Ingreso anual estimado por esta fracción \$0.00

- VI. Por el uso de la vía pública por los vehículos de transporte público y de carga, se causarán y pagarán los siguientes importes por unidad y por año:

CONCEPTO	UMA
Sitios Autorizados de Taxi	8.75
Servicio Público de Carga	8.75
Microbuses	8.75

Ingreso anual estimado por esta fracción \$0.00

- VII. Por el uso de la vía pública por los vehículos de transporte público, de carga y maniobras de descarga, se causará y pagará:

1. Por el uso de las zonas autorizadas para los vehículos de transporte públicos y de carga, pagará por unidad por año:

CONCEPTO	UMA
Autobuses Urbanos	8.75
Microbuses y Taxibuses Urbanos	8.75
Autobuses, Microbuses y Taxibuses Suburbanos	8.75
Sitios autorizados y terminales de transporte foráneo	8.75

Ingreso anual estimado por este rubro \$0.00

2. Los vehículos que utilicen la vía pública en la zona indicada para efectuar maniobras de carga y descarga solo podrán hacerlo en los días y horas que le sean autorizadas en el permiso correspondiente, fuera de este horario pagarán por unidad, por hora: 0.9583 UMA

Ingreso anual estimado por este rubro \$0.00

Ingreso anual estimado por esta fracción \$0.00

- VIII. Por poner andamios, tapiales, materiales para la construcción y similares, que sean obstáculos para el libre tránsito en la vía pública:

CONCEPTO	UMA
Por día	5.00
Por M2	0.25

Ingreso anual estimado por esta fracción \$0.00

- IX. A quién dé uso y ocupe la vía pública municipal mediante la colocación o fijación de cualquier bien mueble o cosa, se causará y pagará:

- a. Por la colocación de cabinas, casetas de control, postes y similares, por unidad se pagará anualmente: 1.9167 UMA.

Ingreso anual estimado por este rubro \$0.00

- b. Por la servidumbre, ocupación y/o permanencia en la propiedad municipal de ductos, tuberías, colectores, emisores, acometidas, red subterránea, entre otros, se pagará anualmente por metro lineal: 0.9583 UMA.

Ingreso anual estimado por este rubro \$0.00



- c. Por la colocación de cables de mobiliario urbano para uso comercial (telefonía, internet, televisión por cable, transferencia de datos y/o sonidos) pagará anualmente, por metro lineal: 0.9583 UMA.

Ingreso anual estimado por este rubro \$0.00

- d. Por el uso de la vía pública para la colocación de casetas de kioscos, módulos, casetas, promocionales, pantallas, aparatos o cualquier otro similar de acuerdo a las disposiciones en materia de desarrollo urbano, para su posterior autorización por el Ayuntamiento, se pagará por el periodo aprobado por unidad: 0.9583 UMA.

Ingreso anual estimado por este rubro \$0.00

- e. Por la colocación de carpas de cualquier material, se pagará, por día por M2: 0.9583 UMA.

Ingreso anual estimado por este rubro \$0.00

Ingreso anual estimado por esta fracción \$0.00

Ingreso anual estimado por este artículo \$369,849.00

Artículo 23. Por los servicios prestados relacionados con la obtención o revalidación de la Licencia Municipal de Funcionamiento comercial y de servicios, se causará y pagará:

- I. Por la obtención o revalidación de la Licencia Municipal de Funcionamiento comercial y de servicios, se causará y pagará:

CONCEPTO	UMA
Por visita de verificación o inspección, por la autoridad competente, se causará y pagará	2.50
Por expedición de placa de empadronamiento o refrendo con vigencia de un año y una sola actividad comercial o de servicios	4.14
Por actividad adicional comercial o de servicios que se agregue a la placa de empadronamiento o refrendo	1.00
Por modificación de placa	2.50
Por suspensión de actividades	2.50
Por reposición de placa	2.50

Ingreso anual estimado por esta fracción \$26,843.00

- II. Refrendo para el ejercicio de actividades permanentes se causará y pagará:

NÚM.	CONCEPTO DE COBRO	UMA
98	LICENCIA PARA ABARROTOS Y CREMERÍA	3
24	LICENCIA PARA ALIMENTOS PREPARADOS PARA ANIMALES	3
69	LICENCIA PARA ALQUILER, SILLAS VAJILLAS Y SIMILARES	5
42	LICENCIA PARA ALUMINIOS Y VIDRIERA	5
43	LICENCIA PARA ARTÍCULOS DE JOYERÍA Y OTROS ARTÍCULOS DE VESTIR	4
45	LICENCIA PARA AUTOLAVADO AUTOMOTRIZ	5
103	LICENCIA PARA BAR	10
44	LICENCIA PARA BAZAR (ROPA Y ARTÍCULOS USADOS Y/O NUEVOS)	4
46	LICENCIA PARA BILLAR	12
68	LICENCIA PARA BISUTERÍA	3
40	LICENCIA PARA BLOQUERA	5
47	LICENCIA PARA BODEGA DE MATERIALES	20
48	LICENCIA PARA BODEGA VENTA ÚNICAMENTE CERVEZA EN ENVASE CERRADO	20
120	LICENCIA PARA CAFETERÍA	3
49	LICENCIA PARA CAJA DE AHORRO Y CRÉDITO PÚBLICO	29
22	LICENCIA PARA CANTINA, VENTA DE CERVEZA, VINOS Y LICORES.	12
4	LICENCIA PARA CARNICERÍA	8
14	LICENCIA PARA CARPINTERÍA	5
41	LICENCIA PARA CASETA PÚBLICA DE TELÉFONOS	10
70	LICENCIA PARA CENTRO DE ALMACENAMIENTO Y TRANSFORMACIÓN DE MATERIAS PRIMAS FORESTALES	4
71	LICENCIA PARA CENTRO DE DIVERSIONES MECÁNICOS Y ELECTRÓNICOS	3
13	LICENCIA PARA CERVECERÍA VENTA DE CERVEZA EN ENVASE ABIERTO	10
51	LICENCIA PARA CIBER CAFÉ	4
73	LICENCIA PARA COMERCIO AL POR MENOR DE ARTÍCULOS DE LIMPIEZA	3
74	LICENCIA PARA COMERCIO AL POR MENOR DE CARNES DE AVES (POLLO)	3
94	LICENCIA PARA COMERCIO AL POR MENOR DE REFACCIONES USADAS PARA AUTOMÓVILES, CAMIONES, ETC.	3
106	LICENCIA PARA COMPRA Y VENTA DE ROPA	5
53	LICENCIA PARA COMPRA/VENTA DE MADERA	5
52	LICENCIA PARA CONSULTORIO MÉDICO/DESPACHO	12
23	LICENCIA PARA DEPÓSITO: VENTA DE CERVEZA EN ENVASE CERRADO	27
116	LICENCIA PARA DESAYUNOS Y ALIMENTOS EN LA VÍA PÚBLICA	3
99	LICENCIA PARA DESPACHO, ASESORÍA, GESTORÍA Y CONSULTORÍA	12
54	LICENCIA PARA DISTRIBUIDOR AUTORIZADO TELCEL	15
110	LICENCIA PARA DULCERÍA AL POR MAYOR	5
109	LICENCIA PARA DULCERÍA AL POR MENOR	3
25	LICENCIA PARA ELABORACIÓN, VENTA DE PAN Y/O PASTELES	5
104	LICENCIA PARA ESTANCIA INFANTIL	10



102	LICENCIA PARA ESTANQUILLO DE MARISCOS	3
55	LICENCIA PARA ESTANQUILLO VENTA DE GORDITAS Y TACOS.	3
26	LICENCIA PARA ESTANQUILLOS, DULCES Y REFRESCOS	3
27	LICENCIA PARA EXTRACCIÓN Y RECOLECCIÓN DE PRODUCTOS FORESTALES	9
28	LICENCIA PARA FABRICACIÓN DE TABICÓN	3
75	LICENCIA PARA FABRICACIÓN DE TRABAJOS DE HERRERÍA	3
95	LICENCIA PARA FARMACIA NATURISTA	3
56	LICENCIA PARA FARMACIA VETERINARIA INCLUYENDO MEDICAMENTOS	8
18	LICENCIA PARA FARMACIAS	10
58	LICENCIA PARA FERRETERÍA	15
66	LICENCIA PARA FLORERÍA	8
29	LICENCIA PARA FONDA CON VENTA DE CERVEZA EN ENVASE ABIERTO CON ALIMENTOS	3
76	LICENCIA PARA FORRAJERA	3
30	LICENCIA PARA FRUTAS Y LEGUMBRES FRESCAS	3
65	LICENCIA PARA FUNERARIA	6
19	LICENCIA PARA GASOLINA, DIÉSEL, LUBRICANTES Y ADITIVOS	30
57	LICENCIA PARA GIMNASIO	8
77	LICENCIA PARA HOJALATERÍA Y PINTURA DE AUTOMÓVILES	3
59	LICENCIA PARA HOTEL	10
78	LICENCIA PARA JUGUETERÍA Y NOVEDADES	3
67	LICENCIA PARA LAVANDERÍA	6
79	LICENCIA PARA LLANTAS, REFACCIONES Y VERIFICACIÓN	12
32	LICENCIA PARA LONCHERÍA CON VENTA DE CERVEZA EN ENVASE ABIERTO CON ALIMENTOS	8
31	LICENCIA PARA LONCHERÍA Y/O FONDA	5
115	LICENCIA PARA LUBRICANTES, ACEITES Y ADITIVOS	3
33	LICENCIA PARA MADERA ASERRADA	11
60	LICENCIA PARA MERCERÍA	3
11	LICENCIA PARA MISCELÁNEA CON VENTA DE CERVEZA EN ENVASE CERRADO	5
3	LICENCIA PARA MISCELÁNEA O ABARROTES VENTA MAYOREO	20
2	LICENCIA PARA MISCELÁNEA O ABARROTES	3
50	LICENCIA PARA MUEBLERÍA	8
34	LICENCIA PARA NOVEDADES Y REGALOS	5
72	LICENCIA PARA OPERADOR TURÍSTICO	5
61	LICENCIA PARA PALETERÍA Y/O NEVERÍA	5
80	LICENCIA PARA PAÑALERÍA	3
16	LICENCIA PARA PAPELERÍA Y REGALOS	8
17	LICENCIA PARA PAPELERÍA Y REGALOS MAYOREO	10
8	LICENCIA PARA PARAGUAS Y OTROS ARTÍCULOS DE USO PERSONAL	3
127	LICENCIA PARA PARTES USADAS PARA CARRO (YONKE)	4
108	LICENCIA PARA PERFUMERÍA Y COSMÉTICOS	4
81	LICENCIA PARA PINTURAS	5
105	LICENCIA PARA PIZZERÍA	3
82	LICENCIA PARA PLÁSTICOS Y NOVEDADES	3
96	LICENCIA PARA POLLERÍA EN PIE	3
35	LICENCIA PARA POLLERÍAS ANIMALES MUERTOS Y HUEVOS	3
83	LICENCIA PARA POSADA	4
123	LICENCIA PARA PRODUCCIÓN Y VENTA DE CAFÉ	3
36	LICENCIA PARA PULQUERÍA: VENTA DE PULQUE Y CERVEZA EN ENVASE ABIERTO	5
97	LICENCIA PARA PURIFICADORA DE AGUA	4
84	LICENCIA PARA RADIO TÉCNICO-ELÉCTRICO	3
121	LICENCIA PARA REFACCIONARIA	6
6	LICENCIA PARA REFACCIONARIA VENTA MAYOREO	14
5	LICENCIA PARA REFACCIONARIAS Y TALLER MECÁNICO	10
85	LICENCIA PARA RENTA DE CIMBRA (MADERA)	3
86	LICENCIA PARA REPARACIÓN DE MOFLES	3
12	LICENCIA PARA RESTAURANTE CON VENTA DE CERVEZA CON ALIMENTOS	8
64	LICENCIA PARA ROSTICERÍA	3
15	LICENCIA PARA SALÓN DE BELLEZA	5
93	LICENCIA PARA SERVICIO DE AUTOTRANSPORTE EN GENERAL FORÁNEO	10
87	LICENCIA PARA SERVICIO DE REPARACIÓN DE BICICLETAS	3
10	LICENCIA PARA SERVICIO DE RESTAURANTE	8
112	LICENCIA PARA SERVICIO DE SANITARIOS PÚBLICOS	3
88	LICENCIA PARA SERVICIO ELÉCTRICO	3
118	LICENCIA PARA SERVICIO PÚBLICO DE TAXIS	20
89	LICENCIA PARA TALLER DE COSTURA	3
126	LICENCIA PARA TALLER ELÉCTRICO AUTOMOTRIZ	8
7	LICENCIA PARA TALLER MECÁNICO	4
9	LICENCIA PARA TAQUERÍA	9
37	LICENCIA PARA TAQUERÍA VENTA DE CERVEZA EN ENVASE ABIERTO	4
113	LICENCIA PARA TIENDA DE CONVENIENCIA	4
62	LICENCIA PARA TIENDA DE CONVENIENCIA VENTA DE CERVEZA, VINOS Y LICORES EN ENVASE CERRADO	10
38	LICENCIA PARA TORTILLERÍA	7



90	LICENCIA PARA TRITURADORA	3
122	LICENCIA PARA VENTA DE ALIMENTOS PREPARADOS EN LA VÍA PÚBLICA	3
114	LICENCIA PARA VENTA DE ARTÍCULOS FOTOGRÁFICOS	3
117	LICENCIA PARA VENTA DE BOLETOS DE TRANSPORTE PÚBLICO	5
124	LICENCIA PARA VENTA DE CARROS NUEVOS Y USADOS	3
111	LICENCIA PARA VENTA DE CD'S	3
107	LICENCIA PARA VENTA DE MADERA	4
20	LICENCIA PARA VENTA DE MATERIALES PARA LA CONSTRUCCIÓN	20
21	LICENCIA PARA VENTA DE MATERIALES PARA LA CONSTRUCCIÓN MAYOREO	30
100	LICENCIA PARA VENTA DE ROPA ACCESORIOS Y REGALOS	3
101	LICENCIA PARA VENTA DE ROPA NUEVA Y USADA	3
119	LICENCIA PARA VENTA Y DISTRIBUCIÓN DE GAS L.P.	20
91	LICENCIA PARA VENTA Y REPARACIÓN DE EQUIPOS DE AUDIO Y VIDEO	3
92	LICENCIA PARA VIDRIERÍA Y CANCELERÍA	4
39	LICENCIA PARA VULCANIZADORA	3
63	LICENCIA PARA ZAPATERÍA	3
128	OTROS	3
1	VISITA DE VERIFICACIÓN/INSPECCIÓN, POR LA AUTORIDAD COMPETENTE	1
129	LICENCIA PARA SUPERMERCADO	15

Ingreso anual estimado por esta fracción \$234,590.00

III. Empadronamiento o refrendo, se causará y pagará:

CONCEPTO	UMA
Por modificación de placa	2.50
Por suspensión de actividades	2.50
Por reposición de placa	2.50

Ingreso anual estimado por esta fracción \$0.00

Ingreso anual estimado por este artículo \$261,433.00

Artículo 24. Por los servicios prestados por conceptos relacionados con construcciones y urbanizaciones, se causará y pagará:

I. Por licencias de construcción, se causará y pagará:

1. Por la recepción y análisis del trámite de licencia de construcción en cualquier modalidad, independientemente del resultado de la misma, se pagará una cuota correspondiente a 5 UMA, la cual se tomará como anticipo si resulta favorable.

Ingreso anual estimado por este rubro \$5,000.00

2. Por revisión de proyecto arquitectónico, se causará y pagará 5 UMA.

Ingreso anual estimado por este rubro \$0.00

3. Por los derechos de trámite, y en su caso autorización, previo a la licencia anual de construcción, se pagará por cada M2 de construcción o ampliación de la misma, la tarifa correspondiente según la siguiente tabla:

TIPO	ZONA o FRACCIONAMIENTO	UMA X M2
a) Habitacional	Residencial	0.13
	Popular (Quedan contemplados dentro de esta clasificación los beneficiarios de programas sociales Municipales, Estatales o Federales)	0.06
	Medio	0.10
	Campestre	0.05
b) Comercial y de Servicios	Todos los contenidos en los Planes de Desarrollo Urbano incluidas las construcciones de casas, locales o departamentos que tengan como fin el arrendamiento	0.20
c) Industrial	Agroindustrial	0.25
	Micro (Actividades Productivas)	0.30
	Pequeña o Ligera	0.35
	Mediana	0.40
d) Mixto habitacional comercial y de servicios	Grande o Pesada	0.50
	Mixto habitacional popular con comercial y de servicios	0.10
e) Mixto Habitacional microindustria	Mixto habitacional medio con comercial y de servicios	0.188
	Mixto habitacional residencial con comercial y de servicios	0.25
	Mixto habitacional campestre con comercial y de servicios	0.38
	Mixto habitacional popular con microindustria	0.112
e) Mixto Habitacional microindustria	Mixto habitacional medio con microindustria	0.15
	Mixto habitacional residencial con microindustria	0.23
	Mixto habitacional campestre con microindustria	0.31



f)	Mixto industrial con comercial y de servicios	Agroindustrial con comercial y de servicios	0.38
		Micro (Actividades Productivas) con comercial y de servicios	0.44
		Pequeña o ligera con comercial y de servicios	0.45
		Mediana con comercial y de servicios	0.50
		Grande o pesada con comercial y de servicios	0.56
g)	Actividades Extractivas	Los contenidos en los Planes de Desarrollo Urbano	0.63
h)	Agropecuario	Actividades productivas y de servicio a las mismas	0.10
i)	Cementerios		0.35
j)	Rebajes de Predios		0.04

Ingreso anual estimado por estos incisos \$20,561.00

- k) Para determinar el cobro de la licencia por los siguientes conceptos, el costo por M2 de construcción, se determinará multiplicando el costo unitario señalada en la tabla anterior los siguientes factores, según sea el caso:

TIPO	FACTOR
Área cubierta con cualquier tipo de material (incluye lona)	0.50
Terrazas, patios, estacionamientos o áreas sin cubierta con uso determinado complementario al autorizado.	0.30
Área verde, muros de delimitación solicitados en conjunto con licencia	0.00

Ingreso anual estimado por este inciso \$ 0.00

- l) Cuando el importe a pagar por los derechos de Licencia de Construcción, sea menor a 5 UMA, se causará y pagará la cantidad de acuerdo a la siguiente tabla:

TIPO	UMA
Habitacional	6
Comercial	12
Industrial:	
Agroindustrial	12
Micro (Actividades Productivas)	15
Pequeña o Ligera	18
Mediana	24
Grande o Pesada	36

Ingreso anual estimado por este inciso \$ 0.00

- m) Para los programas de regularización de construcción, autorizados por el Ayuntamiento de Landa de Matamoros, Qro., se aplicará el cobro equivalente a lo que señalen los programas, derivados por los metros cuadrados de construcción por regularizar, más el costo de la licencia normal. De acuerdo a la tabla anterior todos los casos de las construcciones por regularizar deberán cumplir con la normatividad vigente en la materia.

Ingreso anual estimado por este inciso \$ 0.00

- n) Negocios que se establezcan, operen, exploten o brinden el servicio de redes inalámbricas o de telecomunicaciones que cuenten con permiso federal vigente, se pagaran 150.63 UMA.

Ingreso anual estimado por este inciso \$ 0.00

- o) Estacionamiento al descubierto como partes integrales a proyectos o considerados únicamente con este giro, Por los trabajos de construcción de áreas de estacionamiento para solo este giro o como complemento integral de proyectos urbano, campestre, industrial, comercial y de servicios, así como el resto de los tipos de construcción considerados en esta Ley, se pagará 72% del costo por M2 de construcción de acuerdo al tipo de licencia.

Ingreso anual estimado por este inciso \$ 0.00

- p) Radio base celular o sistema de transmisión de radiofrecuencia (cualquier tipo), por los trabajos de construcción para la instalación de cualquier tipo de antena de telefonía comercial más el costo por M2 que se señala en la tabla para comercial aplicado en las instalaciones complementarias, se pagaran 707.50 UMA.

Ingreso anual estimado por este inciso \$ 0.00

- q) Por la autorización de permiso de construcción de muros de contención, se pagará 0.063 UMA por cada M2

Ingreso anual estimado por este inciso \$ 0.00

- r) Por el refrendo de licencia de construcción en cualquiera de sus modalidades, el costo por M2 será el resultado de la multiplicación del costo unitario señalado en la presente tabla por el porcentaje que reste para concluir la obra

Ingreso anual estimado por este inciso \$ 0.00

- s) Por obras de Instituciones de Gobierno Federal y Estatal, se pagarán de acuerdo a uso: 0.00 UMA.

Ingreso anual estimado por este inciso \$ 0.00



- t) En el caso en que de acuerdo al tipo de trámite se requiera de la emisión o reposición de una placa para identificación de la obra, se considerará un cobro de 1.41 UMA.

Ingreso anual estimado por este inciso \$ 0.00

Ingreso anual estimado por este rubro \$ 20,561.00

- u) Por regularización o remodelación de obras o construcciones se cobrará el 50% de los derechos de la licencia inicial que se debió de haber obtenido. Adicionalmente, para el caso de las regularizaciones de construcciones, se sancionará conforme a lo establecido en la Sección de Aprovechamientos.

Ingreso anual estimado por este rubro \$ 57,596.00

4. Por otros conceptos de licencias de construcción, pagará:

CONCEPTO	UMA
a) Expedición de copia certificada de Licencia de Construcción, por hoja	2.50
b) En caso de modificación o cambio de proyecto con licencia anterior autorizada vigente y los metros cuadrados de lo solicitado sean igual o menor a los autorizados	6.25
c) En caso de modificación o cambio de proyecto con Licencia de Construcción anterior vencida	6.25
d) Por expedición de aviso de suspensión temporal de obra	3.75
e) Licencia por acabados con vigencia de 3 meses	5.00
f) Validación de metros cuadrados de licencias autorizadas con anterioridad, para efecto de cuantificación total de metros autorizados en las construcciones cuando la validación se realice conjuntamente con los trámites de construcción	2.00
g) Validación de metros cuadrados de licencias autorizadas con anterioridad, para efecto de cuantificación total de metros autorizados en las construcciones cuando la validación se realice con posterioridad a los trámites de construcción	4.00
h) Por copia en medios electrónicos de normas técnicas y disposiciones reglamentarias	2.00
i) Por los trabajos preliminares de construcción	1.00

Ingreso anual estimado por este rubro \$ 0.00

Ingreso anual estimado por esta fracción \$83,157.00

- II. Por licencias de construcción de bardas, tapiales y demoliciones, se causará y pagará:

1. Para los casos de licencias de construcción, bardeos y demoliciones, se aplicará un cobro inicial por licencia de 1.25 UMA.

Ingreso anual estimado por este rubro \$0.00

2. Por Licencia de Construcción de bardas o tapiales, se cobrará 0.06 UMA por metro lineal, considerando un cobro mínimo por licencia de 2.00 UMA.

Ingreso anual estimado por este rubro \$0.00

3. Por demolición parcial o total derivada de dictamen de la Dirección de Desarrollo Urbano o por la Unidad Municipal de Protección Civil por condiciones de seguridad, o en el caso de que el constructor no haya respetado los lineamientos especificados en la correspondiente Licencia de Construcción, o por haber construido sin la licencia respectiva, se cobrará tres tantos de los costos ya señalados en la tabla de la fracción I, numeral 3, según ubicación y uso por cada M2.

Ingreso anual estimado por este rubro \$0.00

4. En la demolición de edificaciones existentes y a solicitud del interesado, para vivienda nueva se cobrará 5 UMA.

Ingreso anual estimado por este rubro \$0.00

5. Circulado con malla, tela o alambre por cada metro lineal, se pagará 0.25 UMA.

Ingreso anual estimado por este rubro \$0.00

Ingreso anual estimado por esta fracción \$0.00

- III. Por alineamiento, nomenclatura y número oficial, se causará y pagará:

1. Por alineamiento se causará y pagará por metro lineal de frente a la vía pública según el tipo de construcción, de acuerdo a la siguiente tabla:

CONCEPTO		UMA POR METRO LINEAL
a) Habitacional	Residencial	0.23
	Popular (Progresiva o Institucional)	0.16
	Medio	0.19
	Campestre	0.21
b) Comercial y de Servicios	Todos los contenidos en los Planes de Desarrollo Municipal incluidas las construcciones de casas, locales o departamentos que tengan como fin el arrendamiento	0.45
c) Industrial	Agroindustrial	1.00
	Micro (Actividades Productivas)	0.50
	Pequeña o Ligera	1.25



	Mediana	1.50	
	Grande o Pesada	1.00	
d)	Mixto habitacional popular con comercial y de servicios	0.13	
	Mixto habitacional medio con comercial y de servicios	0.19	
	Mixto habitacional residencial con comercial y de servicios	0.25	
	Mixto habitacional campestre con comercial y de servicios	0.38	
e)	Mixto habitacional popular con microindustria	0.16	
	Mixto habitacional medio con microindustria	0.23	
	Mixto habitacional residencial con microindustria	0.32	
	Mixto habitacional campestre con microindustria	0.44	
f)	Agroindustrial con comercial y de servicios	1.88	
	Micro (Actividades Productivas) con comercial y de servicios	1.00	
	Pequeña o Ligera con comercial y de servicios	1.00	
	Mediana con comercial y de servicios	1.25	
	Grande o Pesada con comercial y de servicios	1.63	
g)	Actividades Extractivas	Los contenidos en los Planes de Desarrollo Urbano	1.88
h)	Agropecuario	Actividades productivas y de servicios a las mismas	N/A
i)	Cementeríos		1.16

Ingreso anual estimado por este rubro \$0.00

- j) Para los casos en los que el alineamiento se realice en predios rústicos se calculará en base a hectáreas o fracciones de estas y se cobrará en base a los mismos costos que aplican para los metros lineales.

Ingreso anual estimado por este inciso \$0.00

- k) Obras de instituciones de Gobierno Federal y Estatal, se pagará: 0.00 UMA.

Ingreso anual estimado por este inciso \$0.00

- l) Por alineamiento para radio base celular o sistema de transmisión de radiofrecuencia se pagará 12.50 UMA.

Ingreso anual estimado por este inciso \$0.00

2. Por derechos de nomenclatura de calles de fraccionamientos.

- a) Por derechos de nomenclatura de calles de fraccionamientos urbanos de tipo habitacional popular y de urbanización progresiva: por calle cada 100 metros lineales 7 UMA.

Ingreso anual estimado por este inciso \$2,000.00

- b) Por derechos de nomenclatura de calles de los demás fraccionamientos no contemplados en el punto anterior: por calle cada 100 metros lineales 9 UMA.

Ingreso anual estimado por este inciso \$1,000.00

- c) Por longitudes excedentes de las estipuladas en los incisos a) y b) se pagará por cada 10 metros lineales 2 UMA.

Ingreso anual estimado por este inciso \$313.00

- d) Por derechos de nomenclatura de calles en los casos de regularización de comunidades y colonias ya establecidas: por calle cada 100 metros lineales: 1 UMA.

Ingreso anual estimado por este inciso \$0.00

- e) Por longitudes excedentes en las estipuladas en el inciso d) se pagará por cada 10 metros lineales 0.20 UMA.

Ingreso anual estimado por este inciso \$0.00

- f) Institucionales (obras de instituciones de Gobierno Federal, Estatal y Municipal), se pagará: 0.00 UMA.

Ingreso anual estimado por este inciso \$0.00

Ingreso anual estimado por este rubro \$3,313.00

3. Por designación de certificado de número oficial de interiores y exteriores, se causará y pagará conforme a la siguiente tabla:

CONCEPTO		UMA POR METRO LINEAL	
a)	Residencial	6.25	
	Popular (Progresiva o Institucional)	1.88	
	Medio	3.75	
	Campestre	12.50	
b)	Comercial y de Servicios	Todos los contenidos en los Planes de Desarrollo Municipal incluidas las construcciones de casas, locales o departamentos que tengan como fin el arrendamiento	12.50
c)	Industrial	Agroindustrial	12.50



	Micro (Actividades Productivas)	12.50
	Pequeña o Ligera	18.75
	Mediana	25.00
	Grande o Pesada	31.25
d)	Mixto habitacional popular con comercial y de servicios	7.19
	Mixto habitacional medio con comercial y de servicios	14.04
	Mixto habitacional residencial con comercial y de servicios	15.05
	Mixto habitacional campestre con comercial y de servicios	14.05
e)	Mixto habitacional popular con microindustria	7.19
	Mixto habitacional medio con microindustria	8.99
	Mixto habitacional residencial con microindustria	11.24
	Mixto habitacional campestre con microindustria	14.05
f)	Agroindustrial con comercial y de servicios	10.00
	Micro (Actividades Productivas) con comercial y de servicios	10.00
	Pequeña o Ligera con comercial y de servicios	12.50
	Mediana con comercial y de servicios	18.75
	Grande o Pesada con comercial y de servicios	25.00
g)	Actividades Extractivas	25.00
h)	Agropecuario	15.00
i)	Cementerios	12.50

Ingreso anual estimado por estos incisos \$0.00

- a) Obras de Instituciones de Gobierno Federal y Estatal, se causarán y pagarán de acuerdo a uso: 0.00 UMA.

Ingreso anual estimado por este inciso \$0.00

- b) Radio base celular o sistema de transmisión de radiofrecuencia de cualquier tipo, causará 50.00 UMA.

Ingreso anual estimado por este inciso \$0.00

- c) Actualización de certificado de número oficial por modificación de datos, causará 1.55 UMA. Los predios que sean parte del programa de reordenamiento de números oficiales y que cuenten con certificado de número oficial, pagará 0.00 UMA.

Ingreso anual estimado por este inciso \$0.00

Ingreso anual estimado por este rubro \$12,885.00

4. Por verificación y expedición del documento de aviso de terminación de obra se cobrará en base a la siguiente tabla:

CONCEPTO		UMA POR METRO LINEAL	
a)	Habitacional		
	Residencial	6.25	
	Popular (Progresiva o Institucional)	1.88	
	Medio	3.75	
b)	Comercial y de Servicios		
	Campestre	12.50	
	Todos los contenidos en los Planes de Desarrollo Municipal incluidas las construcciones de casas, locales o departamentos que tengan como fin el arrendamiento		12.50
	Agroindustrial	12.50	
c)	Industrial		
	Micro (Actividades Productivas)	12.50	
	Pequeña o Ligera	18.75	
	Mediana	25.00	
d)	Mixto habitacional popular con comercial y de servicios	7.19	
	Mixto habitacional medio con comercial y de servicios	14.04	
	Mixto habitacional residencial con comercial y de servicios	15.05	
	Mixto habitacional campestre con comercial y de servicios	14.05	
e)	Mixto habitacional popular con microindustria	7.19	
	Mixto habitacional medio con microindustria	8.99	
	Mixto habitacional residencial con microindustria	11.24	
	Mixto habitacional campestre con microindustria	14.05	
f)	Mixto industrial con comercial y de servicios		
	Agroindustrial con comercial y de servicios	10.00	
	Micro (Actividades Productivas) con comercial y de servicios	10.00	
	Pequeña o Ligera con comercial y de servicios	12.50	
g)	Actividades Extractivas		
	Mediana con comercial y de servicios	18.75	
	Grande o Pesada con comercial y de servicios	25.00	
	Los contenidos en los Planes de Desarrollo Urbano	25.00	
h)	Agropecuario	15.00	
i)	Cementerios	12.50	

Ingreso anual estimado por este rubro \$ 0.00

Ingreso anual estimado por esta fracción \$ 16,198.00

- IV. Por el estudio de factibilidad para la colocación de cabinas, casetas de control y similares en la vía pública, se cobrará por unidad 2.50 UMA.



Ingreso anual estimado por esta fracción \$0.00

V. Por la fusión o subdivisión de predios, bienes inmuebles o lotificación de predios:

1. Por la recepción del trámite de fusión o subdivisión en cualquier modalidad, independientemente del resultado de la misma, se pagará una cuota correspondiente a 5 UMA, la cual se tomará como anticipo si resulta favorable.

Ingreso anual estimado por este rubro \$ 42,897.00

2. Por el trámite de licencias o permisos para la fusión, división, subdivisión y lotificación de predios o bienes inmuebles se cobrará, en UMA, de acuerdo a la siguiente tabla:

CONCEPTO	UMA			
	DE 2 HASTA 4 FRACCIONES	DE 5 HASTA 7 FRACCIONES	DE 8 HASTA 10 FRACCIONES	MÁS DE 10 FRACCIONES
a) Fusión	10	12	16.50	50
b) Divisiones y subdivisiones	10	12	16.50	50
c) Reconsideración	5	6	8	20
d) Certificaciones	5	6	8	20
e) Rectificación de medidas oficio	5	6	8	20
f) Reposición de copias	3	3	3	3
g) Cancelación	3	3	3	3
h) Constancia de trámites	2	2	2	2

Ingreso anual estimado por este rubro \$40,733.00

Ingreso anual estimado por esta fracción \$83,630.00

VI. Se causará y pagará los siguientes derechos correspondientes a autorizaciones de fraccionamientos:

USO	TIPO	DICTAMEN TÉCNICO DE ANÁLISIS Y APLICACIÓN DE LA AUTORIZACIÓN DE ESTUDIOS TÉCNICOS	VISTO BUENO AL PROYECTO DE LOTIFICACIÓN, RELOTIFICACIÓN O AJUSTE DE MEDIDAS	DICTAMEN TÉCNICO PARA LA AUTORIZACIÓN DE LA LICENCIA DE EJECUCIÓN DE OBRAS URBANIZACIÓN	DICTAMEN TÉCNICO PARA LA RENOVACIÓN DE LA LICENCIA DE EJECUCIÓN DE OBRAS URBANIZACIÓN	DICTAMEN TÉCNICO PARA LA AUTORIZACIÓN DE VENTA DE LOTES O DICTAMEN TÉCNICO PARA LA AUTORIZACIÓN DE ENTREGA AL MUNICIPIO DE OBRAS DE URBANIZACIÓN
		UMA	UMA POR CADA M2			
a) Habitacional	Popular (Progresiva o Institucional)	15.00	0.0015	0.0018	0.0018	0.0016
	Medio	30.00	0.003	0.0035	0.0036	0.0033
	Residencial		0.0045	0.0051	0.0054	0.0050
	Campestre		0.0060	0.0069	0.0073	0.0066
b) Comercial y de Servicios	Todos los contenidos en los Planes de Desarrollo Urbano incluidas las construcciones de casas, locales o departamentos que tengan como fin el arrendamiento	30.00	0.0030	0.0035	0.0036	0.0033
c) Industrial	Agroindustrial	30.00	0.0060	0.0069	0.0073	0.0066
	Micro (actividades productivas)		0.0045	0.0035	0.0036	0.0033
	Pequeña o Ligera		0.0045	0.0051	0.0054	0.0050
	Mediana		0.0060	0.0069	0.0073	0.0066
	Grande o Pesada		0.0075	0.0086	0.0090	0.0083
d) Mixto habitacional con comercial y de servicios	Mixto habitacional popular con comercial y de servicios	12.50	0.0013	0.0015	0.0015	0.0014
	Mixto habitacional medio con comercial y de servicios	25.00	0.0020	0.0023	0.0024	0.0022
	Mixto habitacional residencial con comercial y de servicios		0.0038	0.0044	0.0045	0.0041
	Mixto habitacional campestre con comercial y de servicios		0.0050	0.0056	0.0060	0.0055
e) Mixto habitacional con microindustria	Mixto habitacional popular con microindustria	15.00	0.0015	0.0018	0.0018	0.0016
	Mixto habitacional medio con microindustria	30.00	0.0030	0.0035	0.0036	0.0033
	Mixto habitacional residencial con microindustria		0.0045	0.0051	0.0054	0.0050
	Mixto habitacional campestre con microindustria		0.0060	0.0069	0.0073	0.0066
f) Mixto industrial con comercial y de servicios	Agroindustrial con comercial y de servicios	25.00	0.0050	0.0058	0.0060	0.0055



	Micro (actividades productivas) con comercial y de servicios		0.0025	0.0029	0.0030	0.0028
	Pequeña o ligera con comercial y de servicios		0.0038	0.0043	0.0045	0.0041
	Mediana con comercial y de servicios		0.005	0.0056	0.0060	0.0055
	Grande o pesada con comercial y de servicios		0.0063	0.0069	0.0075	0.0069

Ingreso anual estimado por esta fracción \$0.00

VII. Se causarán y pagarán los siguientes derechos correspondientes a autorizaciones de unidades condominales y condominios:

1. Para autorizaciones de unidad condominal:

USO	TIPO	DICTAMEN TÉCNICO DE ANÁLISIS Y APLICACIÓN DE LA AUTORIZACIÓN DE ESTUDIOS TÉCNICOS	VISTO BUENO DEL PROYECTO DE UNIDAD CONDOMINAL Y DENOMINACIÓN, MODIFICACIÓN DEL PROYECTO DE UNIDAD CONDOMINAL	DICTAMEN TÉCNICO PARA LA AUTORIZACIÓN DE LA LICENCIA DE EJECUCIÓN DE OBRAS URBANIZACIÓN	DECLARATORIA DE LA UNIDAD CONDOMINAL	DICTAMEN TÉCNICO PARA LA RENOVACIÓN DE LA LICENCIA DE EJECUCIÓN DE OBRAS URBANIZACIÓN	DICTAMEN TÉCNICO PARA AUTORIZACIÓN VENTA DE LOTES CONDOMINIALES O DICTAMEN TÉCNICO PARA AUTORIZACIÓN DE ENTREGA RECEPCIÓN DE OBRAS URBANIZACIÓN
		UMA	UMA POR CADA M2				
a) Habitacional	Popular (Progresiva o Institucional)	18.00	0.0018	0.0021	0.0023	0.0021	0.0020
	Medio	36.00	0.0036	0.0041	0.0045	0.0044	0.0040
	Residencial		0.0054	0.0063	0.0069	0.0065	0.0060
	Campestre		0.0073	0.0083	0.0091	0.0086	0.0079
b) Comercial y de Servicios	Todos los contenidos en los Planes de Desarrollo Urbano incluidas las construcciones de casas, locales o departamentos que tengan como fin el arrendamiento.	36.00	0.0036	0.0041	0.0045	0.0044	0.0040
c) Industrial	Agroindustrial	36.00	0.0073	0.0083	0.0091	0.0086	0.0079
	Micro (actividades productivas)		0.0036	0.0041	0.0045	0.0044	0.0040
	Pequeña o Ligera		0.0054	0.0063	0.0069	0.0065	0.0060
	Mediana		0.0073	0.0083	0.0091	0.0086	0.0079
	Grande o Pesada		0.0090	0.0104	0.1138	0.0108	0.0099
d) Mixto habitacional con comercial y de servicios	Mixto habitacional popular con comercial y de servicios	15.00	0.0015	0.0018	0.0019	0.0018	0.0016
	Mixto habitacional medio con comercial y de servicios	30.00	0.0024	0.00276	0.003036	0.00288	0.00264
	Mixto habitacional residencial con comercial y de servicios		0.0036	0.00414	0.004554	0.00432	0.00396
	Mixto habitacional campestre con comercial y de servicios		0.0048	0.00552	0.006072	0.00576	0.00528
e) Mixto habitacional con microindustria	Mixto habitacional popular con microindustria	17.88	0.00144	0.001656	0.0018216	0.001728	0.001584
	Mixto habitacional medio con microindustria	36.00	0.00288	0.003312	0.0036432	0.003456	0.003168
	Mixto habitacional residencial con microindustria		0.00432	0.004968	0.0054648	0.005184	0.004752
	Mixto habitacional		0.00576	0.006624	0.0072864	0.006912	0.006336



	campestre con microindustria						
f) Mixto industrial con comercial y de servicios	Agroindustrial con comercial y de servicios	30	0.0048	0.00552	0.006072	0.00576	0.00528
	Micro (actividades productivas) con comercial y de servicios		0.0024	0.00276	0.003036	0.00288	0.00264
	Pequeña o ligera con comercial y de servicios		0.0036	0.00414	0.004554	0.00432	0.00396
	Mediana con comercial y de servicios		0.0048	0.00552	0.006072	0.00576	0.00528
	Grande o pesada con comercial y de servicios		0.006	0.0069	0.00759	0.0072	0.0066

Ingreso anual estimado por este rubro \$0.00

2. Para autorizaciones de condominios, se causará y pagará:

USO	TIPO	DICTAMEN TÉCNICO DE ANÁLISIS Y APLICACIÓN DE LA AUTORIZACIÓN DE ESTUDIOS TÉCNICOS	VISTO BUENO AL PROYECTO Y DENOMINACIÓN DE CONDOMINIO; MODIFICACIÓN Y/O AMPLIACIÓN; CORRECCIÓN DE MEDIDAS	DICTAMEN TÉCNICO PARA LA AUTORIZACIÓN DE LA LICENCIA DE EJECUCIÓN DE OBRAS DE URBANIZACIÓN	DECLARATORIA DE RÉGIMEN DE PROPIEDAD EN CONDOMINIO	DICTAMEN TÉCNICO PARA LA RENOVACIÓN DE LA LICENCIA DE EJECUCIÓN DE OBRAS DE URBANIZACIÓN	DICTAMEN TÉCNICO PARA AUTORIZACIÓN DE VENTA DE UNIDADES PRIVATIVAS O DICTAMEN TÉCNICO PARA LA AUTORIZACIÓN DE ENTREGA RECEPCIÓN DE OBRAS DE URBANIZACIÓN
		UMA	UMA POR CADA M2				
a) Habitacional	Popular (Progresiva o Institucional)	16.50	0.00132	0.001518	0.0016698	0.001584	0.001452
	Medio	33.00	0.00264	0.003036	0.0033396	0.003168	0.002904
	Residencial		0.00396	0.004554	0.0050094	0.004752	0.004356
	Campestre		0.00528	0.006072	0.0066792	0.006336	0.005808
b) Comercial y de Servicios	Todos los contenidos en los Planes de Desarrollo Urbano incluidas las construcciones de casas, locales o departamentos que tengan como fin el arrendamiento.	33.00	0.00264	0.003036	0.0033396	0.003168	0.002904
c) Industrial	Agroindustrial	33.00	0.00528	0.006072	0.0066792	0.006336	0.005808
	Micro (actividades productivas)		0.00264	0.003036	0.0033396	0.003168	0.002904
	Pequeña o Ligera		0.00396	0.004554	0.0050094	0.004752	0.004356
	Mediana		0.00528	0.006072	0.0066792	0.006336	0.005808
	Grande o Pesada		0.0066	0.00759	0.008349	0.00792	0.00726



d) Mixto habitacional con comercial y de servicios	Mixto habitacional Popular con comercial y de servicios	13.70	0.0011	0.001265	0.0013915	0.00132	0.00121
	Mixto Habitacional Medio con comercial y de servicios	27.50	0.0022	0.00253	0.002783	0.00264	0.00242
	Mixto habitacional residencial con comercial y de servicios		0.0033	0.003795	0.0041745	0.00396	0.00363
	Mixto habitacional campestre con comercial y de servicios		0.0044	0.00506	0.005566	0.00528	0.00484
e) Mixto habitacional con microindustria	Mixto habitacional popular con microindustria	16.50	0.00132	0.001518	0.0016698	0.001584	0.001452
	Mixto habitacional medio con microindustria	33.00	0.00264	0.003036	0.0033396	0.003168	0.002904
	Mixto habitacional residencial con microindustria		0.00396	0.004554	0.0050094	0.004752	0.004356
	Mixto habitacional campestre con microindustria		0.00528	0.006072	0.0066792	0.006336	0.005808
f) Mixto industrial con comercial y de servicios	Agroindustrial con comercial y de servicios	27.50	0.0044	0.00506	0.005566	0.00528	0.00484
	Micro (actividades productivas) con comercial y de servicios		0.0022	0.00253	0.002783	0.00264	0.00242



	Pequeña o Ligera con comercial y de servicios		0.0033	0.003795	0.0041745	0.00396	0.00363
	Mediana con comercial y de servicios		0.0044	0.00506	0.005566	0.00528	0.00484
	Grande o pesada con comercial y de servicios		0.0055	0.006325	0.0069575	0.0066	0.00605

Ingreso anual estimado por este rubro \$0.00

Ingreso anual estimado por esta fracción \$0.00

VIII. Por supervisión de obras de urbanización en fraccionamientos y condominios, se causará y pagará aplicándose al presupuesto de la obra el 1.88%, de acuerdo con el Código Urbano del Estado de Querétaro.

Ingreso anual estimado por esta fracción \$0.00

IX. Por otros conceptos relacionados con desarrollos inmobiliarios, se causará y pagará:

CONCEPTO	UMA
a) Por dictamen técnico de nomenclatura y denominación de fraccionamientos	25.00
b) Por la autorización de publicidad de desarrollos inmobiliarios	62.50
c) Por dictamen técnico para la autorización de publicidad de desarrollos inmobiliarios extemporáneos	62.50
d) Por el dictamen técnico para la cancelación de desarrollos inmobiliarios.	62.50
e) Por el dictamen técnico para el cambio de nombre de desarrollos inmobiliarios	31.25
f) Por dictamen técnico para la causahabencia de desarrollos inmobiliarios	25.00

Ingreso anual estimado por esta fracción \$0.00

X. Por reposición de copias de documentos y planos:

CONCEPTO	UMA	
I. Por la expedición de copias simples de:		
a) Dictamen de Uso de Suelo o Licencia de Construcción	2.50	
b) Plano de Licencia de Construcción	2.50	
c) Plano de Fusiones o Subdivisiones	2.50	
d) Plano de Desarrollos Inmobiliarios	18.75	
e) Copia simple del Plan de Desarrollo Urbano	2.50	
f) Licencia o permiso de construcción	2.50	
g) Oficio o documento distinto a los demás establecidos en esta fracción	Por la primera hoja	2.50
	Por cada hoja subsecuente	0.063
II. Por la expedición de copias certificadas de:		
a) Dictamen de Uso de Suelo o Licencia de Construcción	3.75	
b) Plano de Licencia de Construcción	6.34	
c) Plano de Fusiones o Subdivisiones	6.34	
d) Plano de Desarrollos Inmobiliarios	18.75	
e) Licencia o permiso de construcción	3.75	
f) Oficio o documento distinto a los demás establecidos en esta fracción	por la primera hoja	3.75
	por cada hoja subsecuente	0.125
III. Por la expedición de constancias de:		
a) Licencia de Construcción	3.75	
b) Dictamen de Uso de Suelo	3.75	
c) Desarrollos Inmobiliarios	25.00	
d) Constancia de No Contar con Servicios Públicos	3.75	
e) Constancia de predios calificados como Reserva Urbana	3.75	
f) Constancia de predios clasificados como Urbanos, Rústicos, Ejidales, Baldíos o Construidos	3.75	
g) Constancia de viabilidad	6.25	
h) Constancia de improcedencia de tramite	1.70	
IV. Por la reproducción de expedientes en medios electrónicos de:		
Desarrollos Inmobiliarios	75.00	
Por informes generales emitidos por las Dependencias competentes por conducto de la Dirección de Desarrollo Urbano	25.00	
V. Por otros conceptos:		
a) Por Carta Urbana del Plan de Desarrollo Urbano, cada una	6.00	
b) Por expedición de copias fotostáticas simples de planos de anexos técnicos específicos del área de estudio y planos base	3.75	



c) Por expedición de copias fotostáticas simples de información de planos y programas técnicos	3.75
d) Por expedición de estudio y plano de fallas geológicas, normas técnicas y disposiciones reglamentarias por M2	7.50
e) Por expedición de planos de información cartográfica del Municipio a color (incluye todo el Municipio conteniendo: calles, colonias, manzanas y límites de cada una de las Delegaciones)	14.64
f) Archivo digital de la cartografía del Municipio (incluye planimetría de todo el Municipio, calles, manzanas)	10.00
g) Archivo digital de la cartografía del Municipio (en específico de una parte de la planimetría abarcando un radio aproximado de 500 m.)	3.75
h) Por la elaboración de plano isométrico hidráulico	De 5.00 a 100.00
i) Por la expedición de planos de ubicación de domicilio con especificación de calles, postes para tramites en la Comisión Federal de Electricidad.	7.50
j) Por la elaboración de planos hidráulicos isométricos requeridos por la Comisión Estatal de Aguas.	13.50

Quando se proporcionen archivos digitales el medio de almacenamiento deberá ser proporcionado por el solicitante independientemente del pago de derechos por la información que se le proporciona.

Ingreso anual estimado por esta fracción \$ 0.00

XI. Por servicio de apoyo técnico se causará y pagará:

1. Por la emisión del dictamen técnico de reconocimiento de nomenclatura de vialidad, se causará y pagará: 10.00 UMA.

Ingreso anual estimado por este rubro \$0.00

2. Por la emisión de la constancia de alineamiento vial de predios rústicos o urbanos, se causará y pagará: 5.00 UMA.

Ingreso anual estimado por este rubro \$0.00

3. Por la emisión de dictamen o estudio técnico, respecto de trámites ingresados a través de la Secretaría del Ayuntamiento, se causará y pagará: 25.00 UMA.

Ingreso anual estimado por este rubro \$0.00

Ingreso anual estimado por esta fracción \$0.00

XII. Por la reparación de aperturas de la vía pública, se causará y pagará por M², de acuerdo a la siguiente tabla:

CONCEPTO	UMA (ÁREA RECONSTRUIDA POR EL SOLICITANTE)			UMA (ÁREA RECONSTRUIDA POR EL MUNICIPIO)		
	HABITACIONAL	COMERCIAL, SERVICIOS E INDUSTRIAL	INSTITUCIONAL	HABITACIONAL	COMERCIAL, SERVICIOS E INDUSTRIAL	INSTITUCIONAL
1. Adocreto	2.00	2.50	1.00	6.25	7.81	1.25
2. Adoquín	10.20	15.15	5.25	20.20	30.45	4.56
3. Asfalto	3.25	4.06	1.63	10.00	12.50	2.04
4. Cantera	3.50	4.25	1.80	12.50	15.00	2.25
5. Concreto	3.25	4.06	1.63	10.75	13.44	2.04
6. Empedrado con concreto o mortero	3.75	4.69	1.89	11.25	14.06	2.36
7. Empedrado con concreto y adoquín	4.69	5.86	2.66	14.06	17.58	2.95
8. Empedrado con Choy	1.63	2.04	0.82	5.00	6.25	1.25
9. Terracería	0.63	0.79	0.32	2.50	3.13	0.40
10. Mortero y Piedra Bola	4.80	5.80	1.89	11.25	14.06	2.36
11. Piedra, concreto y Cantera	4.69	5.86	2.66	14.06	17.58	2.95
10. Otros	De acuerdo al estudio técnico y precio vigente en el mercado					

Quando las dimensiones de superficie por concepto de reparación contengan diferentes tipos de materiales y no se pueda determinar las medidas por cada concepto, el cálculo del importe a pagar se realizará tomando en cuenta el tipo de material con mayor número de UMA

Ingreso anual estimado por esta fracción \$9,954.00

XIII. Por informe de uso de suelo, Dictamen de Uso de Suelo y Factibilidad de Giro, se causará y pagará:

1. Por el estudio y emisión de informe de uso de suelo se causará y pagará conforme a la siguiente tabla:

INFORMES DE USO DE SUELO				
PREDIOS URBANOS		PREDIOS RÚSTICOS		
METROS CUADRADOS	UMA	HECTÁREAS	UMA	
a) Hasta 500	20.00	Hasta 10	15.00	
b) De más de 500	25.00	De más de 10	20.00	
c) De más de 1,000	40.00	De más de 20	30.00	

Ingreso anual estimado por este rubro \$3,772.00

2. Por el estudio de factibilidad de giro y/o altura máxima permitida de construcción y expedición del dictamen de uso del suelo se causará y pagará:

- a) Por el estudio de factibilidad de giro, altura máxima permitida de construcción o constancia de viabilidad se causará conforme a la siguiente tabla:

ESTABLECIMIENTOS	UMA
------------------	-----



CON VENTA PRODUCTOS CON CONTENIDO DE ALCOHOL EN ENVASE CERRADO	
a1) Los ubicados en delegaciones, subdelegaciones y comunidades del Municipio.	12.25
a2) Los ubicados en colonias de la Cabecera Municipal.	24.50
CON VENTA PRODUCTOS CON CONTENIDO DE ALCOHOL EN ENVASE ABIERTO	
a3) Los ubicados en Delegaciones, Subdelegaciones y Comunidades del Municipio.	20.25
a4) Los ubicados en Colonias de la Cabecera Municipal.	40.50
OTROS	
a5) Los ubicados en Delegaciones, Subdelegaciones Y Comunidades Del Municipio.	De 10 a 15
a6) Los ubicados en Colonias de la Cabecera Municipal.	De 15 a 25
a7) Regularización de asentamientos humanos.	2.00

Ingreso anual estimado por este inciso \$ 0.00

- b) Por la realización del estudio necesario para la expedición del Dictamen de Uso de Suelo, independientemente del resultado de la misma, se pagará una cuota correspondiente a 4 UMA, la cual se tomará como anticipo si resulta favorable.

Ingreso anual estimado por este inciso \$ 0.00

- c) Por la expedición de Dictamen de Uso de Suelo de hasta 100 M2, se pagará la cantidad resultante de la tarifa de la siguiente tabla. Por superficie excedente a 100 M2, se pagará adicionalmente la cantidad que resulte de aplicar la siguiente fórmula, excepto para el uso agropecuario:

Cantidad a pagar por superficie excedente = 1.25 UMA X (No. de M2 excedentes) / Factor Único Considerando como factor único para el uso y tipo correspondiente los siguientes:

USO	TIPO	TARIFA UMA (HASTA 100 M2 DE TERRENO)	FACTOR ÚNICO (EXCEDE DE 100 M2 DE TERRENO)
a) Habitacional	Popular (Progresiva o Institucional)	10.00	40.00
	Medio	15.50	20.00
	Residencial	36.50	20.00
	Campestre	36.00	20.00
b) Comercial y de Servicios	Todos los contenidos en los Planes de Desarrollo Urbano, incluidos los centros religiosos, seminarios, panteones y las construcciones de casas, locales o departamentos que tengan como fin el arrendamiento	36.50	20.00
c) Industrial	Agroindustrial	50.00	20.00
	Micro (actividades productivas)	46.75	20.00
	Pequeña o Ligera	50.00	20.00
	Mediana	74.50	20.00
	Grande o Pesada	100.00	20.00
d) Mixto habitacional con comercial y de servicios	Mixto habitacional popular con comercial y de servicios	6.75	20.00
	Mixto habitacional medio con comercial y de servicios	15.00	20.00
	Mixto habitacional residencial con comercial y de servicios	20.00	20.00
	Mixto habitacional campestre con comercial y de servicios	24.50	20.00
e) Mixto habitacional con microindustria	Mixto habitacional popular con microindustria	10.00	20.00
	Mixto habitacional medio con microindustria	14.50	20.00
	Mixto habitacional residencial con microindustria	24.50	20.00
	Mixto habitacional campestre con microindustria	30.00	20.00
f) Mixto industrial con comercial y de servicios	Agroindustrial con comercial y de servicios	36.75	20.00
	Micro (actividades productivas) con comercial y de servicios	24.50	30.00
	Pequeña o Ligera con comercial y de servicios	36.75	30.00
	Mediana con comercial y de servicios	60.25	30.00
	Grande o Pesada con comercial y de servicios	43.75	30.00
g) Actividades Extractivas	Los contenidos en los Planes de Desarrollo Urbano	25.00	40.00
h) Agropecuario	Actividades productivas y de servicio a las mismas	12.50	N/A
i) Institucional	Los contenidos en los Planes de Desarrollo Urbano	12.50	NA

Ingreso anual estimado por este inciso \$5,364.00

- d) Por modificación, ampliación y ratificación de Dictamen de Uso de Suelo se causará y pagará 3.00 UMA más el pago de derechos por diferencias en superficies cuando estas sean mayores al dictamen de uso de suelo anterior.

Ingreso anual estimado por este inciso \$0.00

- e) Por revisión sobre la modificación y/o ampliación de un Dictamen de Uso de Suelo 3.00 UMA.

Ingreso anual estimado por este inciso \$0.00

- f) Por cambio de etapa de desarrollo de acuerdo con los Instrumentos de Planeación Urbana, se cobrará a 0.03 UMA por M2.

Ingreso anual estimado por este inciso \$0.00

- g) Por la autorización de cambios de uso de suelo de hasta 100 M2, se pagará la cantidad resultante de la tarifa de la siguiente tabla. Por superficie excedente a 100 M2, se pagará adicionalmente la cantidad que resulte de aplicar la siguiente fórmula, excepto para el uso agropecuario:



Cantidad a pagar por superficie excedente = 1 UMA X (No. de M2 excedentes) / Factor Único.

Considerando como factor único para el uso y tipo correspondiente lo siguiente:

USO	TIPO	TARIFA UMA (HASTA 100 M2 DE TERRENO)	FACTOR ÚNICO EXCEDE DE 100 M2 DE TERRENO
a) Habitacional	Popular (Progresiva o Institucional)	10.00	40.00
	Medio	15.50	20.00
	Residencial	36.50	20.00
	Campestre	36.00	20.00
b) Comercial y de Servicios	Todos los contenidos en los Planes de Desarrollo Urbano, incluidos los centros religiosos, seminarios, panteones y las construcciones de casas, locales o departamentos que tengan como fin el arrendamiento		20.00
c) Industrial	Agroindustrial	50.00	20.00
	Micro (actividades productivas)	46.75	20.00
	Pequeña o Ligera	50.00	20.00
	Mediana	74.50	20.00
	Grande o Pesada	50.00	20.00
d) Mixto habitacional con comercial y de servicios	Mixto habitacional popular con comercial y de servicios	3.75	20.00
	Mixto habitacional medio con comercial y de servicios	5.00	20.00
	Mixto habitacional residencial con comercial y de servicios	10.00	20.00
	Mixto habitacional campestre con comercial y de servicios	12.50	20.00
Mixto habitacional con microindustria	Mixto habitacional popular con microindustria	5.00	20.00
	Mixto habitacional medio con microindustria	7.50	20.00
	Mixto habitacional residencial con microindustria	12.50	20.00
	Mixto habitacional campestre con microindustria	15.00	20.00
e) Mixto industrial con comercial y de servicios	Agroindustrial con comercial y de servicios	18.75	20.00
	Micro (actividades productivas) con comercial y de servicios	12.50	30.00
	Pequeña o Ligera con comercial y de servicios	18.75	30.00
	Mediana con comercial y de servicios	31.25	30.00
	Grande o Pesada con comercial y de servicios	43.75	30.00
f) Actividades Extractivas	Los contenidos en los Planes de Desarrollo Urbano		40.00
g) Agropecuario	Actividades productivas y de servicio a las mismas		N/A
h) Institucional	Los contenidos en los Planes de Desarrollo Urbano		NA

Ingreso anual estimado por este inciso \$0.00

h) Por la autorización de incrementos de densidad poblacional en uso habitacional; por los primeros 100 M2, se pagará:

TIPO	FRACCIONAMIENTOS O CONDOMINIOS	UMA
a) Habitacional	Popular (Progresiva o Institucional)	30.00
	Medio	40.00
	Residencial	50.00
	Campestre	50.00

Para el cobro de los excedentes establecidos en la tabla anterior, adicionalmente se pagará la cantidad que resulte de la aplicación de la siguiente fórmula:

$1.25 \text{ UMA X (No. De M2 Excedentes) / Factor Único}$

USO	FACTOR ÚNICO
Habitacional Popular	30
Habitacional Media	40
Habitacional Residencial	50
Habitacional Campestre	50

Ingreso anual estimado por este inciso \$0.00

Ingreso anual estimado por este rubro \$ 5,364.00

Ingreso anual estimado por esta fracción \$ 9,136.00

- XIV. Por los servicios de vigilancia, inspección y control necesarios para la ejecución de obras, se retendrá el 2.5% sobre el importe de cada una de las estimaciones de trabajo.

La dependencia encargada de las Finanzas Públicas Municipales al hacer el pago de estimaciones de obra, retendrá el importe de los derechos señalados en la fracción anterior.

Ingreso anual estimado por esta fracción \$807,023.00

- XV. Por la obtención de bases de licitación por cada uno de los concursos para obra pública y adquisiciones municipales, por invitación restringida o licitación pública se cobrará 32.00 UMA.



Ingreso anual estimado por esta fracción \$31,702.00

En los casos mencionados respecto a pagos necesarios para la admisión del trámite correspondiente, serán tomados como anticipo del costo total del mismo siempre que éste resulte favorable; en caso contrario, no existirá devolución alguna, toda vez que serán considerados como costo administrativo. Para todos los trámites en los que no se cobre un anticipo existirá un costo mínimo a pagar de 2 UMA por cada trámite.

Ingreso anual estimado por este artículo \$ 1,040,800.00

Artículo 25. Por el Servicio de Agua Potable, Alcantarillado y Saneamiento se causará y pagará:

- I. Por la prestación del Servicio de Agua Potable, se causará y pagará: 0.00 UMA.

Ingreso anual estimado por esta fracción \$0.00

- II. Por la prestación del Servicio de Alcantarillado y Saneamiento, se causará y pagará: 0.00 UMA.

Ingreso anual estimado por esta fracción \$0.00

Las tarifas para el cobro por derechos como contraprestación del Servicio de Agua Potable, Alcantarillado y Saneamiento para los diferentes usos, serán aplicados de conformidad con lo que establece la Ley de Hacienda de los Municipios del Estado de Querétaro y en su caso, la Ley que Regula la Prestación de los Servicios de Agua Potable, Alcantarillado y Saneamiento del Estado de Querétaro.

Ingreso anual estimado por este artículo \$0.00

Artículo 26. El Derecho por la prestación del Servicio de Alumbrado Público, se causará y pagará con base a lo siguiente:

- I. El objeto de este derecho será el Servicio de Alumbrado Público que se preste en las calles, plazas, jardines, vialidades y todos aquellos lugares de uso común, y en general, bienes inmuebles del dominio público municipal, así como el despliegue técnico que realice el Municipio para la prestación del servicio, comprenderá la instalación del alumbrado público, la ampliación de la red, el mantenimiento preventivo y correctivo de la infraestructura de luminarias, la operación del servicio, equipo y herramientas de trabajo, así como los recursos humanos utilizados.
- II. Son sujetos de este derecho, los propietarios o poseedores de predios urbanos o rústicos, ubicados dentro de la circunscripción territorial que ocupa el Municipio de Landa de Matamoros, Qro., que reciban la prestación del Servicio de Alumbrado Público.
- III. La base de este derecho es el costo anual del Servicio de Alumbrado Público erogado por el Municipio en la prestación del Servicio de Alumbrado Público, actualizado, e incluirá la suma de los montos particulares que se erogaron durante el año 2024 por los conceptos a que se refiere la fracción I del presente artículo.
- La actualización del citado costo se obtendrá de la siguiente forma: De la suma que resulte del total de las erogaciones efectuadas por el Municipio en 2024, por el gasto directamente involucrado con la prestación de este servicio, se actualizará mediante la aplicación de un factor que se obtendrá para el ejercicio 2025, dividiendo el Índice Nacional de Precios al Consumidor del mes de Septiembre de 2024 entre el Índice Nacional de Precios al Consumidor correspondiente al mes de Octubre de 2023. La Tesorería Municipal del Municipio publicará en la Gaceta Municipal la información de los rubros que integren el costo anual del servicio de alumbrado público, a más tardar en el mes de enero del ejercicio fiscal en curso.
- IV. La cuota mensual correspondiente por la prestación del Servicio de Alumbrado Público, será la obtenida como resultado de dividir el costo anual global actualizado por el Municipio en la prestación de este servicio, entre los sujetos obligados al pago del presente derecho, el resultado será dividido entre 12 (doce) que corresponde a los meses del año y el importe que resulte de esa operación, se causará y pagará, 1 UMA.
- V. La contraprestación a que se refiere la fracción IV del presente artículo se causará mensualmente y deberá ser enterado a más tardar dentro de los quince días naturales de cada mes, en las oficinas de Ingresos Públicos del Municipio.

Los ingresos que se perciban por este concepto se destinarán al pago y mantenimiento del Servicio de Alumbrado Público a que se refiere la fracción I del presente artículo.

Ingreso anual estimado por este artículo \$0.00

Artículo 27. Por los servicios prestados por el Registro Civil Estatal y que en su caso sean cobrados por el Municipio, cuando éste organice el Registro Civil, se causará y pagará los siguientes derechos de acuerdo a las tarifas que se detallan a continuación:

- I. Servicios ordinarios y extraordinarios incluyendo la expedición de acta, se causará y pagará:

CONCEPTO	UMA
Asentamientos de reconocimiento de hijos en oficialía	
En días y horas hábiles de las 8:00 a las 15:30 horas	0.87
En días y horas hábiles de las 15:31 a las 18:00 horas	2.61
En días y horas hábiles de las 18:01 a las 22:00 horas	3.26
En sábado, domingo o días y horas hábiles de las 8:00 a las 15:30 horas	4.89
En sábado, domingo o días y horas hábiles de las 15:31 a las 18:00 horas	6.11
En sábado, domingo o días y horas hábiles de las 18:01 a las 22:00 horas. (De las 22:01 a las 8:00 horas del siguiente día no habrá servicio)	7.64
Asentamiento de actas de nacimiento	
Asentamiento de registro de nacimiento de expósito o recién nacido muerto	0.00
Mediante registro extemporáneo	0.00
Asentamiento de actas de adopción simple y plena	3.47
Asentamiento de reconocimiento de hijos a domicilio	
En días y horas hábiles de las 8:00 a las 15:30 horas	5.21
En días y horas hábiles de las 15:31 a las 18:00 horas	6.51
En días y horas hábiles de las 18:01 a las 22:00 horas	8.14



En sábado, domingo o días y horas hábiles de las 8:00 a las 15:30 horas	12.21
En sábado, domingo o días y horas hábiles de las 15:31 a las 18:00 horas	15.26
En sábado, domingo o días y horas hábiles de las 18:01 a las 22:00 horas. (De las 22:01 a las 8:00 horas del siguiente día no habrá servicio)	19.08
Celebración de matrimonios en oficialía	
En días y horas hábiles de las 8:00 a las 15:30 horas	6.08
En días hábiles y horas inhábiles de las 15:31 a las 18:00 horas	7.60
En días hábiles y horas inhábiles de las 18:01 a las 22:00 horas. (De las 22:01 a las 8:00 horas del siguiente día no habrá servicio)	9.50
En sábado, domingo o días inhábiles de las 8:00 a las 15:30 horas	14.25
En sábado, domingo o días inhábiles de las 15:31 a las 18:00 horas	17.81
En sábado, domingo o días inhábiles de las 18:01 a las 22:00 horas. (De las 22:01 a las 8:00 horas del siguiente día no habrá servicio)	22.26
Celebración de matrimonios a domicilio	
En días y horas hábiles de las 8:00 a las 15:30 horas	21.09
En días hábiles y horas inhábiles de las 15:31 a las 18:00 horas	26.36
En días hábiles y horas inhábiles de las 18:01 a las 22:00 horas. (De las 22:01 a las 8:00 horas del siguiente día no habrá servicio)	32.95
En sábado, domingo o días inhábiles de las 8:00 a las 15:30 horas	49.43
En sábado, domingo o días inhábiles de las 15:31 a las 18:00 horas	61.79
En sábado, domingo o días inhábiles de las 18:01 a las 22:00 horas. (de las 22.01 a las 8:00 horas del siguiente día no habrá servicio)	77.24
Celebración y acta de matrimonio colectivo en campaña, por cada pareja	1.24
Procedimiento y acta de divorcio administrativo	62.04
Asentamiento de acta de divorcio judicial	4.34
Asentamientos de actas de defunción en oficialía	
En días y horas hábiles de las 8:00 a las 15:30 horas	0.87
En días y horas inhábiles de las 15:31 a las 18:00 horas	2.61
En días y horas inhábiles de las 18:01 a las 22:00 horas	3.26
En días y horas inhábiles de las 22:01 a las 08:00 horas del siguiente día	4.08
En sábado, domingo o días inhábiles	5.10
De recién nacido muerto	0.87
Constancia de denuncia de nonato según artículo 325 del Código Civil para el Estado de Querétaro	0.43
Inscripción de ejecutoria que declara: Incapacidad legal para administrar bienes, ausencia, presunción de muerte o tutela de incapacitados	4.34
Rectificación de actas del Estado	0.87
Rectificación de actas de otros estados	1.31
Constancia de inexistencia de acta	2.00
Anotación marginal	1.25
Inscripción de actas levantadas en el extranjero	5.72
Copia certificada de cualquier acta	0.87
Por el trámite de apostilla en acta certificada	2.61
Por aclaraciones administrativas	3.00
Copia fiel del libro de registros	1.25
Por la expedición de actas certificadas de otro estado de la república. La tarifa será independientemente de los cobros que haga la autoridad que la expide o del envío según convenio o disposición correspondiente	3.5
Uso del sistema informático para expedición de certificación automática por documento	0.13
Uso del sistema informático por autoridad distinta al Registro Civil, por documento	1.25
Gestión de rectificaciones en el Registro Civil del Estado.	1.25

Por el traslado a domicilio para realizar el asentamiento de registro de nacimiento, se causará y pagará:

CONCEPTO	UMA
En día y horas hábiles	5.21
En día y horas inhábiles	8.69

Los actos se efectuarán previa presentación del recibo de pago que en cada caso expida la dependencia encargada de las Finanzas Públicas Municipales.

Ingreso anual estimado por esta fracción \$28,399.00

II. Certificaciones:

CONCEPTO	UMA
Por copia certificada de cualquier acta ordinaria	0.80
Por copia certificada de cualquier acta urgente	1.50
Certificación de firmas por hoja	0.90
Por la reimpresión de Clave Única de Registro de Población CURP únicamente en el Registro Civil de la cabecera municipal	0.0
Por certificación de acta foránea	2.00

Ingreso anual estimado por esta fracción \$380,603.00

Ingreso anual estimado por este artículo \$409,002.00

Artículo 28. Por los servicios prestados por la dependencia encargada de la Seguridad Pública, Policía y Tránsito Municipal, se causará y pagará:

- I. Por la contratación y servicio de vigilancia se causará y pagará por cada día de evento 6.25 UMA para eventos que se realicen dentro de la cabecera municipal y sus comunidades aledañas y 7.25 UMA cuando los eventos se realicen en comunidades de otras delegaciones por cada elemento de la Corporación que intervenga.



Ingreso anual estimado por esta fracción \$0.00

II. Por otros servicios

CONCEPTO	UMA
Por el trámite de Dictamen de Impacto Vial por la colocación de estructuras, semáforos o similares en la vía pública por cada una	7.00
Por modificación, ampliación y ratificación del Dictamen de Impacto Vial	5.00
Por realización del trámite para la expedición de copia certificada de Dictamen de Impacto Vial	2.50

Ingreso anual estimado por esta fracción \$0.00

Ingreso anual estimado por este artículo \$0.00

Artículo 29. Por los servicios prestados por la dependencia encargada de los Servicios Públicos Municipales se causarán y pagarán por los siguientes conceptos:

- I. Por arreglo, conservación y mantenimiento de la vía pública se causará y pagará según la tarifa mensual de 4.7918 a 57.5848 UMA, en función de los costos, que se originen en cada caso particular.

a. Por poda y aprovechamiento de árboles, se causará y pagará:

- i. Por los trabajos de poda, mantenimiento, tala, derribo, por cada árbol de hasta 15 metros de altura y que todos los trabajos sean realizados por la dependencia de Servicios Públicos Municipales, se pagará: 15 UMA.

Ingreso anual estimado por este inciso \$0.00

ii. Por poda y derribo a particulares, se causará y pagará:

CONCEPTO	CANTIDAD	UNIDAD	UMA	
Podas a particulares	Herbácea (Pasto)	200	Metros	2.23
	Arbustivo	1	Ejemplar	1.34
	Desbrace del árbol mediano	1	Ejemplar	3.13
	Desbrace del árbol grande	1	Ejemplar	6.25
Derribos de vegetación particular	Derribo de arbusto	1	Ejemplar	2.70
	Derribo de árbol mediano (hasta 3m)	1	Ejemplar	6.70
	Derribo de árbol grande (hasta 6m)	1	Ejemplar	10.71

Ingreso anual estimado por este inciso \$0.00

Ingreso anual estimado por este rubro \$0.00

Ingreso anual estimado por esta fracción \$0.00

II. Por arreglo de predios baldíos, se causará y pagará:

2. Por las actividades que realicen las delegaciones municipales y la dependencia encargada de la prestación de los Servicios Públicos Municipales, prestadas a particulares que así lo soliciten o dadas las circunstancias de carácter público, sea necesaria su intervención. Dichas instancias valorarán y determinarán la realización o no del servicio requerido, debido a que darán preferencia a su actividad de servicio público, como ampliación de servicios y que pueden ser entre otros y de acuerdo a la Ley de Hacienda de los Municipios del Estado de Querétaro, los siguientes:

De limpieza de lotes baldíos consistente en desmalezado y retiro de residuos sólidos urbanos domésticos en bolsa o diseminados sin compactar, se cobrará por M2 de superficie:

TIPO DE FRACCIONAMIENTO	UMA
Residencial	0.20
Medio	0.15
Popular	0.12
Institucional	De 0.00 a 0.10
Urbanización progresiva	0.12
Campestre	0.12
Industrial	0.12
Comercial, servicios y otros no especificados	0.20

Ingreso anual estimado por este rubro \$0.00

Ingreso anual estimado por esta fracción \$0.00

- III. Por manejo y disposición de residuos sólidos en el Basurero Municipal, se causará y pagará por cada tonelada o por fracción, el equivalente de entre 1.25 y 30.00 UMA.

Ingreso anual estimado por esta fracción \$9,429.00

- IV. Por el servicio de recolección de residuos sólidos urbanos, se causará y pagará en los siguientes casos:

4. Por el servicio de recolección de residuos sólidos urbanos, mensualmente por tonelada o fracción mayor a 0.1 toneladas.

CONCEPTO	UMA
----------	-----



El costo por tonelada o fracción variará de acuerdo a los días de recolección de basura que el contratante requiera	Por un día de recolección	10.00
	Por dos días de recolección	12.50
	Por tres días de recolección	15.00
	Por cuatro días de recolección	17.50
	Por cinco días de recolección	20.00
	Por seis días de recolección	22.50
	Por día excedente	7.50

Ingreso anual estimado por este rubro \$10,000.00

5. El pago del derecho por el servicio de recolección de residuos sólidos urbanos podrá hacerse de manera anual anticipada, mismo que deberá realizarse durante el primer trimestre de cada año, pagando de acuerdo a la siguiente tabla:

CONCEPTO		UMA
El costo por tonelada variará de acuerdo a los días de recolección de basura que el contratante requiera	Por un día de recolección	82.80
	Por dos días de recolección	110.40
	Por tres días de recolección	138.00
	Por cuatro días de recolección	165.60
	Por cinco días de recolección	193.20
	Por seis días de recolección	220.80

Ingreso anual estimado por este rubro \$10,000.00

6. Los comerciantes y prestadores de servicios que no generen más de 0.1 toneladas al mes de residuos sólidos y que estén ubicados en barrios de la Cabecera Municipal, delegaciones, subdelegaciones o comunidades, efectuarán un pago anual ante la dependencia encargada de las Finanzas Públicas Municipales por concepto de servicio de recolección de residuos sólidos, causarán y pagarán de la siguiente forma:

CONCEPTO	UMA
Barrios de la cabecera municipal	De 2.75 a 5.00
Delegaciones, subdelegaciones y otras comunidades	1.00

Este pago se efectuará al realizar la renovación o empadronamiento de la Licencia Municipal de Funcionamiento Mercantil.

Ingreso anual estimado por este rubro \$10,000.00

Ingreso anual estimado por esta fracción \$30,000.00

- V. Por otros servicios prestados por las delegaciones municipales y la Dependencia encargada de la prestación de los servicios públicos municipales, se causará y pagará:

1. Aseo público y mantenimiento de infraestructura.

- a) Dictamen técnico y de servicios sobre aprovechamiento o afectación de las áreas verdes a cargo de la Dependencia encargada de la prestación de los servicios públicos municipales 10.00 UMA.

Ingreso anual estimado por este inciso \$0.00

- b) Dictamen técnico y de servicios por daños a instalaciones y áreas verdes, 6.25 UMA.

Ingreso anual estimado por este inciso \$0.00

- c) Por el servicio de limpieza de piso y recolección de residuos urbanos, por tonelada o fracción, prestado a eventos especiales, ferias y espectáculos que se lleven a cabo en el Municipio, se cobrará 12.50 UMA.

Ingreso anual estimado por este inciso \$0.00

Ingreso anual estimado por este rubro \$0.00

2. Alumbrado público.

- a) Dictamen técnico y de servicios para autorización de proyectos de alumbrado público, se cobrará de acuerdo a la siguiente tabla:

TIPO DE FRACCIONAMIENTO	UMA
Residencial	10.00
Medio	5.00
Popular	2.50
Institucional	10.00
Urbanización progresiva	2.50
Campestre	5.00
Industrial	20.00
Comercial, servicios y otros no especificados	20.00

Ingreso anual estimado por este inciso \$0.00

- b) Dictamen técnico y de servicios para autorización de recepción de obras de alumbrado público, se cobrará de acuerdo a la siguiente tabla:



TIPO DE FRACCIONAMIENTO	UMA
Residencial	21.25
Medio	20.00
Popular	17.50
Institucional	15.00
Urbanización progresiva	15.00
Campestre	20.00
Industrial	22.50
Comercial, servicios y otros no especificados	21.25

Los demás servicios otorgados por la dependencia encargada de la prestación de los servicios públicos municipales, se cobrarán de acuerdo a un estudio previo.

Ingreso anual estimado por este inciso \$0.00

- c) Instalación para suministro de servicio de energía eléctrica con motivo de realización de eventos especiales, ferias y espectáculos en el Municipio, se cobrará de acuerdo a la siguiente tabla:

SERVICIO DE INSTALACIÓN	UMA
En el mismo poste	6.25
Instalación de 10 M. a 50 M. de distancia desde la fuente de energía	8.75
Instalación de 50 M. a 100 M. de distancia desde la fuente energía	11.25
Cuando la instalación exceda de los 100 M. de distancia desde la fuente de energía, deberá llevarse a cabo un estudio técnico de la obra por el Departamento de Alumbrado Público a fin de emitir un presupuesto para el cobro del derecho	

Ingreso anual estimado por este inciso \$0.00

3. Del suministro de agua en pipas se causará y pagará:

- i. Suministro de agua a escuelas, comunidades, mercados, mano de obra, herramienta, equipo y todo lo necesario para su correcta ejecución, se causará y pagará conforme a la siguiente tabla:

CONCEPTO	UMA
a1) Viaje de agua en pipa a barrios de la Cabecera Municipal	9.00
a2) Viaje de agua en pipa a comunidades y subdelegaciones de la delegación de Santa Inés, Agua Zarca, Tres Lagunas y Neblinas	10.00
a3) Viaje de agua en pipa a comunidades y subdelegaciones de la delegación de La Lagunita, Acatitlán de Zaragoza, El Lobo y Tilaco.	9.5

Ingreso anual estimado por este inciso \$89,339.00

- ii. De otros servicios.

CONCEPTO	UMA
b1) Por la autorización de poda, mantenimiento, tala, derribo o trasplante por cada árbol de hasta 15 metros de altura y que todos los trabajos sean realizados por el particular. Para que la Dirección de Desarrollo Agropecuario pueda emitir este permiso y la Coordinación de Ingresos pueda realizar la recepción del pago de derechos correspondientes; el solicitante deberá tramitar previamente una constancia de no adeudo de contribuciones municipales a nombre del poseedor, propietario del bien inmueble y representantes legales. Solo se podrá emitir el permiso cuando la constancia de no adeudo de contribuciones municipales sea positiva.	2.00
b2) Por los trabajos de poda, mantenimiento, tala, derribo por cada árbol de hasta 15 metros de altura y que todos los trabajos sean realizados por la Dependencia de los servicios públicos municipales.	15.00
b3) Por arrendamiento de cada uno de los espacios con servicios sanitarios fijos o móviles para que sean usados en los eventos organizados por particulares.	De 2.50 a 25.00
b4) Por cualquier tipo de servicio de carácter eléctrico que sea prestado a particulares por la dependencia encargada.	De 5.00 a 50.00
b5) Por el servicio de esterilización de mascotas, se causará y pagará por cada una y por cada servicio.	De 3.90 a 5.00
b6) Por la autorización de conexión domiciliaria a la red de alcantarillado y drenaje para la descarga de aguas residuales, Para uso habitacional se causará y pagará.	5.00
b7) Por la autorización de conexión domiciliaria a la red de alcantarillado y drenaje para la descarga de aguas residuales, Para uso comercial o mixto se causará y pagará.	10.00

Ingreso anual estimado por este inciso \$0.00

Ingreso anual estimado por este rubro \$89,339.00

Ingreso anual estimado por esta fracción \$89,339.00

Ingreso anual estimado por este artículo \$128,768.00

Artículo 30. Por los servicios prestados por los panteones municipales, se causará y pagará por lo siguiente:

CONCEPTO	UMA
Servicios de inhumación por cada cuerpo o restos humanos en tumbas o bóvedas, con vigencia anual en panteones municipales y en comunidades	3.12 a 6.25
Servicios de inhumación o colocación de cenizas humanas en nichos, con vigencia anual en panteones municipales y en comunidades	1.6 a 3.25



Refrendo de inhumación por cada tumba o bóveda, con vigencia anual en panteones municipales	2.50
Refrendo de inhumación por cada nicho, con vigencia anual en panteones municipales	2.00
Servicios de exhumación en panteones municipales	2.00
Servicios de inhumación en panteones particulares	0.00
Servicios de exhumación en panteones particulares	0.00
Permiso de cremación y de traslado de cadáveres humanos o restos áridos y cenizas	1.50
Servicio y/o usufructo de criptas en los panteones municipales, por cada una. Las criptas estarán sujetas a la temporalidad según contrato aprobado por el ayuntamiento	0.05
Los servicios funerarios municipales causarán y pagarán:	0.00
En los panteones municipales, las ventas de lotes o concesiones a perpetuidad, no serán permitidas bajo ningún título. Reglamento de Servicios Públicos del Municipio de Landa de Matamoros, Qro.	

Ingreso anual estimado por este artículo \$0.00

Artículo 31. Por servicios prestados por el Rastro Municipal, se causará y pagará conforme a lo siguiente:

I. Por sacrificio y procesamiento, por cabeza, se causará y pagará:

CONCEPTO	UMA
Vacuno	3.36
Porcino	2.20
Caprino	2.03
Degüello y procesamiento	1.25

Ingreso anual estimado por esta fracción \$0.00

II. Por sacrificio y procesamiento de aves, que incluyen pelado y escaldado, se causará y pagará:

CONCEPTO	UMA
Pollos y gallinas de mercado	0.50
Pollos y gallinas supermercado	0.50
Pavos mercado	0.50
Pavos supermercado	0.50
Otras aves	0.50

Ingreso anual estimado por esta fracción \$0.00

III. El sacrificio de ganado en horas extraordinarias, independientemente de los honorarios del veterinario autorizado por la Secretaría de Salud, por cabeza, se causará y pagará:

CONCEPTO	UMA
Vacunos	2.50
Porcinos	2.05
Caprinos	1.25
Aves	1.01

Ingreso anual estimado por esta fracción \$0.00

IV. Por la introducción de ganado al rastro, en horas extraordinarias por cabeza, se causará y pagará:

CONCEPTO	UMA
Vacuno	0.50
Caprino	0.50
Otros sin incluir aves	0.50

Ingreso anual estimado por esta fracción \$0.00

V. Por el uso de los servicios y utensilios con los que cuenta el rastro municipal, se causará y pagará:

CONCEPTO	UMA
Agua para lavado de vísceras y cabeza	0.50
Por cazo	0.50

Ingreso anual estimado por esta fracción \$0.00

VI. Guarda de ganado no reclamado, por día o fracción, se causará y pagará:

CONCEPTO	UMA
Vacuno y terneras	1.00
Porcino	1.00
Caprino	1.00
Aves	1.00
Otros animales	1.00



Ingreso anual estimado por esta fracción \$0.00

VII. El uso de corraletas por actividades de compraventa, originará los siguientes productos, sin incluir ninguna atención, se causará y pagará:

CONCEPTO	UMA
Vacuno	0.50
Porcino	0.50
Caprino	0.50
Aves	0.50
Otros animales	0.50

Ingreso anual estimado por esta fracción \$0.00

Ingreso anual estimado por este artículo \$0.00

Artículo 32. Por los servicios prestados en mercados municipales, se causarán y pagarán:

I. Por la asignación de locales en los mercados municipales, según tipo de local: cerrado interior, abierto interior, cerrado exterior, abierto exterior, se causará y pagará: 1.25 UMA.

Ingreso anual estimado por esta fracción \$0.00

II. Por las cesiones de derechos realizadas en los mercados municipales, se causará y pagará:

TIPO DE LOCAL	UMA
Tianguis dominical	1.25
Locales	1.25
Formas o extensiones	1.25

Ingreso anual estimado por esta fracción \$0.00

III. Por los cambios de giros en los locales de mercados municipales, se causará y pagará: 0.9597 UMA.

Ingreso anual estimado por esta fracción \$0.00

IV. Por el servicio de sanitarios en los mercados municipales, se causará y pagará, por persona: 0.02 a 0.125 UMA.

Ingreso anual estimado por esta fracción \$0.00

V. Por el uso de piso y locales en mercados municipales por cada mes, el locatario, causará y pagará, la siguiente tarifa diaria de: 3.75 a 5 UMA.

Ingreso anual estimado por esta fracción \$0.00

Ingreso anual estimado por este artículo \$0.00

Artículo 33. Por los servicios prestados por la Secretaría del Ayuntamiento se causará y pagará:

CONCEPTO	UMA
Por legalización de firmas de funcionarios, por cada hoja.	1.25
Por reposición de documento oficial, por cada hoja.	1.25
Por expedición de credencial de identificación, se causará y pagará.	1.25
Por expedición de constancias de residencia o de no residencia, se causará y pagará.	1.25
Por expedición de constancias de identidad.	1.25
Por expedición de constancias de domicilio.	0.63
Por expedición de constancias de dependencia económica.	0.63
Por expedición de constancias de ingresos.	0.63
Por expedición de constancias de posesión. Para que la Secretaría General de Ayuntamiento pueda emitir esta constancia y la Coordinación de Ingresos pueda realizar la recepción del pago de derechos correspondientes; el solicitante deberá tramitar previamente una constancia de no adeudo de contribuciones municipales a nombre del poseionario, propietario del bien inmueble y representantes legales. Solo se podrá emitir la constancia de posesión cuando la constancia de no adeudo de contribuciones municipales sea positiva.	0.63
Por expedición de certificación de documentos.	0.1013
Por expedición de constancia de no adeudo de contribuciones municipales para personas físicas.	1.00
Por expedición de constancia de no adeudo de contribuciones municipales para personas morales.	2.00
Por expedición de constancia de no infracción de Tránsito Municipal.	0.63
Por expedición constancia de viabilidad.	0.63
Por expedición constancia de buena conducta.	0.63
Por expedición de carta de recomendación.	0.63
Por expedición de constancia de estado civil.	0.63
Por expedición de constancia de registro o no registro en los diferentes padrones de contribuyentes municipales.	0.95
Por expedición de constancia de parentesco.	0.95
Por expedición de constancia de empleo.	0.63
Por expedición de cualquier otra constancia.	0.63
Por la publicación en la Gaceta Municipal, se causará y pagará por cada página.	0.31
Por reposición de nombramientos a funcionarios del Ayuntamiento.	0.63
Por estudio socioeconómico solicitado por cualquier dependencia.	1.25



Por expedición de constancias relacionadas con el Servicio Militar Nacional.	0.63
Por la expedición de constancia de origen.	1.25
Por expedición de constancia de saber leer y escribir.	0.63
Por expedición de constancia de testimonial.	1.25
Por expedición de constancia de propiedad de ganado.	0.63
Por expedición de constancia de hechos.	0.63
Por expedición de constancia de propiedad de bienes muebles.	0.63
Por la elaboración de contratos de compraventa de bienes muebles e inmuebles o similares.	2.00
Por la expedición de copias de expedientes se pagará por cada hoja.	0.025
Por la expedición de información certificada en digital se pagará por cada hoja.	0.025
Por la expedición de permiso provisional	2.00

Ingreso anual estimado por este artículo \$49,132.00

Artículo 34. Por el servicio de Registros de Fierros Quemadores y su renovación se causará y pagará: 2.8792 UMA.

Ingreso anual estimado por este artículo \$0.00

Artículo 35. Por los servicios prestados por otras autoridades municipales, se causará y pagará:

- I. Por los servicios otorgados por instituciones municipales a la comunidad a través de sus diversos Talleres de Capacitación, se causará y pagará:

CONCEPTO	UMA
Curso mensual	De 0.38 a 3.13
Curso especializado o de alto rendimiento (con duración de 1 semana a 1 mes)	De 3.75 a 18.75
Curso general (con duración de 2 hasta 5 meses)	De 3.75 a 12.50
Curso de verano	2.50

Ingreso anual estimado por esta fracción \$0.00

- II. Por los servicios de mantenimiento y reparación de mobiliario urbano derivado de actos de particulares con responsabilidad para éstos, se causará y pagará de acuerdo a las condiciones que establezca el área correspondiente de la administración municipal.

Ingreso anual estimado por esta fracción \$0.00

- III. Por el registro en los diferentes padrones del municipio, se causará y pagará:

REGISTRO Y REFRENDO AL PADRÓN DE PROVEEDORES Y CONTRATISTAS PERSONAS FISICAS			
CONCEPTO	UMA		
	CON DOMICILIO FISCAL EN ESTE MUNICIPIO	CON DOMICILIO FISCAL EN OTROS MUNICIPIOS DE ESTE MISMO ESTADO	CON DOMICILIO FISCAL EN OTROS ESTADOS
1. Registro al Padrón de Proveedores. Con vigencia desde el día en el que se realiza el pago de derechos y hasta el 31 de diciembre del año actual.	37.50	43.00	50.00
2. Refrendo de Registro al Padrón de Proveedores. Con vigencia anual del 1° de enero al 31 de diciembre del año inmediato siguiente a aquel en el que se realiza el pago de derechos. El pago de derechos por concepto de refrendo deberá realizarse a más tardar el último día hábil del mes de diciembre del año actual.	20.00	22.00	25.00
3. Para los registros al Padrón de Proveedores que se efectúen en el último trimestre del año y que la adquisición, arrendamiento o prestación de servicios corresponda al mismo periodo, el pago de derechos por concepto de registro cubrirá desde la fecha de pago y hasta el 31 de diciembre del año inmediato siguiente.	37.50	43.00	50.00
4. Registro al Padrón de Contratistas. Con vigencia desde el día en el que se realiza el pago de derechos y hasta el 31 de enero del año inmediato siguiente.	60.00	75.00	94.00
5. Refrendo de registro al Padrón de Contratistas. Con vigencia anual del 1° de Febrero del año actual al 31 de enero del año inmediato siguiente. El pago de derechos por concepto de refrendo deberá realizarse a más tardar el último día hábil del mes de enero del año en el que inicia su vigencia.	45.00	57.00	70.00

REGISTRO Y REFRENDO AL PADRÓN DE PROVEEDORES Y CONTRATISTAS PERSONAS MORALES			
CONCEPTO	UMA		
	CON DOMICILIO FISCAL EN ESTE MUNICIPIO	CON DOMICILIO FISCAL EN OTROS MUNICIPIOS DE ESTE MISMO ESTADO	CON DOMICILIO FISCAL EN OTROS ESTADOS
6. Registro al Padrón de Proveedores. Con vigencia desde el día en el que se realiza el pago de derechos y hasta el 31 de diciembre del año actual.	40.00	45.00	58.00
7. Refrendo de Registro al Padrón de Proveedores. Con vigencia anual del 1° de Enero al 31 de diciembre del año inmediato siguiente a aquel en el que se realiza el pago de derechos. El pago de derechos por concepto de refrendo deberá realizarse a más tardar el último día hábil del mes de diciembre del año actual.	20.00	23.00	28.00
8. Para los registros al Padrón de Proveedores que se efectúen en el último trimestre del año en el que haya cambio de administración municipal el pago de derechos por concepto de registro cubrirá desde la fecha de pago y hasta el 31 de diciembre del año inmediato siguiente.	40.00	45.00	58.00



9. Registro al Padrón de Contratistas. Con vigencia desde el día en el que se realiza el pago de derechos y hasta el 31 de enero del año inmediato siguiente.	75.00	94.00	115.00
10. Refrendo de registro al Padrón de Contratistas. Con vigencia anual del 1° de febrero del año actual al 31 de enero del año inmediato siguiente. El pago de derechos por concepto de refrendo deberá realizarse a más tardar el último día hábil del mes de enero del año en el que inicia su vigencia.	38.00	47.00	58.00
Para poder realizar el pago de registro o refrendo a cada uno de los padrones de contratistas o proveedores, personas físicas, personas morales y en su caso sus representantes legales, deberán de estar al corriente en el pago de todas sus contribuciones municipales hasta el ejercicio fiscal actual, bimestre o mes según corresponda.			
Para el presente ejercicio fiscal todos los proveedores y contratistas que tengan domicilio fiscal en este municipio deberán de contar con su licencia municipal de funcionamiento por las actividades económicas que desempeñen aún y cuando no tengan un establecimiento permanente o abierto al público en general. Así mismo los proveedores y contratistas que tengan su domicilio fiscal en otros municipios u otros estados pero que tengan un establecimiento comercial, industrial, prestación de servicios o centro de operaciones deberán de contar con su licencia municipal vigente para poder realizar su trámite de registro o refrendo al padrón de contratista o proveedores.			
Para los contratistas y proveedores que realcen modificaciones de registro o refrendo y por la adición o disminución de actividades y que se realicen de manera posterior a la conclusión de su proceso de refrendo o registro causarán y pagarán el 25% del importe causado en el último registro o refrendo según corresponda por cada modificación, adición o disminución que se realice.			
La obligatoriedad y sin excepción alguna a registrarse en el Padrón de Proveedores o Contratistas nacerá en el momento en que las personas físicas y morales que presten servicios, enajenen o arrienden bienes muebles e inmuebles a este municipio más de una vez durante los últimos doce meses más recientes supere las 400.00 UMA de facturación acumulada. Para los proveedores y contratistas que no se les consuma de manera frecuente durante los últimos doce meses más recientes, la obligación a empadronarse nacerá en el momento de realizarles una segunda compra, arrendamiento o solicitud de prestación de servicios siempre que la suma de ambas compras supere las 400 UMA. Lo anterior no limita el registro que de manera voluntaria pudieran optar por realizar los proveedores y contratistas antes de emitir facturación a este ente público o antes de llegar a dicho monto de facturación.			
Para el caso de los refrendos extemporáneos de proveedores y contratistas se tomará como punto de referencia para la obligatoriedad del refrendo cuando el importe anual facturado a este municipio en el ejercicio fiscal inmediato anterior haya superado las 400.00 UMA, se estará obligado a realizar dicho refrendo desde el primer día hábil del ejercicio fiscal actual.			

OTROS PADRONES:	UMA
13. Registro a otros padrones similares. Con vigencia anual del 1° de Enero al 31 de diciembre del año actual.	2.50

Ingreso anual estimado por esta fracción \$301,494.00

IV. Por los dictámenes emitidos por las dependencias de Protección Civil, Ecología y Medio Ambiente Municipales, se causará y pagará:

DICTAMEN DE PROTECCIÓN CIVIL POR CADA GIRO	UMA
PARA LOS ESTABLECIMIENTOS CON VENTA DE PRODUCTOS CON CONTENIDO DE ALCOHOL EN ENVASE CERRADO	
1. Misceláneas, tiendas de abarrotes, minisúper, depósitos y similares con venta exclusivamente de cerveza en envase cerrado, ubicadas en delegaciones, subdelegaciones y comunidades del municipio.	3.00
2. Misceláneas, tiendas de abarrotes, minisúper, depósitos y similares con venta exclusivamente de cerveza en envase cerrado, ubicadas en barrios de la cabecera municipal.	3.00
3. Misceláneas, tiendas de abarrotes, minisúper, vinaterías, depósitos y similares con venta de cerveza, vinos y licores en envase cerrado, ubicadas en delegaciones, subdelegaciones y comunidades del municipio.	3.00
4. Misceláneas, tiendas de abarrotes, minisúper, vinatería, depósitos y similares con venta de cerveza, vinos y licores en envase cerrado, ubicadas en barrios de la cabecera municipal.	3.00
5. Supermercados y similares con venta de cerveza, vinos y licores en envase cerrado, ubicados en barrios de la cabecera municipal.	10.00
6. Distribuidores de productos con contenido de alcohol, en envase cerrado.	10.00
7. Supermercados, tiendas de autoservicios tipo Bodega Aurrera y similares pertenecientes a cadenas comerciales nacionales. Con venta de bebidas alcohólicas. Ubicadas en barrios de la cabecera municipal.	10.00
8. Tiendas de autoservicios tipo OXXO y similares pertenecientes a cadenas comerciales nacionales. Con venta de bebidas alcohólicas. Con servicio de atención las veinticuatro horas. Ubicadas en barrios de la cabecera municipal.	10.00
PARA LOS ESTABLECIMIENTOS CON VENTA DE PRODUCTOS CON CONTENIDO DE ALCOHOL EN ENVASE ABIERTO	
1. Fondas, loncherías, restaurantes y similares con venta de cerveza en envase abierto exclusivamente, ubicados en delegaciones, subdelegaciones y comunidades del municipio.	12.00
2. Fondas, loncherías, restaurantes y similares con venta de cerveza en envase abierto exclusivamente, ubicados en barrios de la cabecera municipal.	12.00
3. Fondas, loncherías, restaurantes y similares con venta de cerveza, vinos y licores en envase abierto y al copeo, ubicados en delegaciones, subdelegaciones y comunidades del municipio.	12.00
4. Fondas, loncherías, restaurantes y similares con venta, vinos y licores en envase abierto y al copeo, ubicados en barrios de la cabecera municipal.	12.00
5. Cantinas y similares con venta únicamente de cerveza en envase abierto, ubicados en delegaciones, subdelegaciones y comunidades del municipio.	12.00
6. Cantinas y similares con venta únicamente de cerveza en envase abierto, ubicados en barrios de la cabecera municipal.	12.00
7. Cantinas, bares y similares con venta de cerveza, vinos y licores en envase abierto y al copeo, ubicados en delegaciones, subdelegaciones y comunidades del municipio.	12.00
8. Cantinas, bares y similares con venta de cerveza, vinos y licores en envase abierto y al copeo, ubicados en barrios de la cabecera municipal.	12.00
OTROS	
1. Con venta de bebidas gaseosas sin contenido de alcohol, en envase cerrado. Con carácter de distribuidores.	30.00
2. Estaciones de servicio y expedición de combustibles, en su carácter de gasolineras. (por cada pistola despachadora de combustibles).	9.00
3. Estaciones de servicio y expedición de gas LP.	50.00
4. Los establecimientos que practiquen la venta o fabricación de productos de pirotecnia en cualquiera de las modalidades que se pudiera presentar o practicar y previa autorización de la SEDENA, pagarán por cada día de autorización del permiso.	15.00



5. Los establecimientos que practiquen la venta o fabricación de productos de pirotecnia en cualquiera de las modalidades que se pudiera presentar o practicar y previa autorización de la SEDENA, pagarán por cada mes de autorización del permiso.	40.00	
6. Los establecimientos que practiquen la venta o fabricación de productos de pirotecnia en cualquiera de las modalidades que se pudiera presentar o practicar y previa autorización de la SEDENA, pagarán por cada año de autorización del permiso.	100.00	
7. Hoteles, moteles y posadas, por cada habitación. No se exceptúan del cobro de este derecho los negocios con venta de alcohol.	5.00	
8. Instituciones crediticias, de ahorro, banca múltiple, financiadoras, casas de bolsa o de empeño, cajas populares, establecimientos de envíos, recepción, compra y venta de divisas nacionales o extranjeras, y similares.	55.50	
9. Trituradoras y derivados pétreos, previa autorización de la SEMARNAT pagarán por cada año de autorización del permiso.	100.00	
10. Constructoras, renta de maquinaria pesada y venta de materiales para la construcción.	10.00	
11. Taller mecánico.	9.00	
12. Taller eléctrico.	9.00	
13. Taller de hojalatería y pintura.	9.00	
14. Taller de herrería, cancelerías y vidrierías.	9.00	
15. Taller de carpinterías y madererías.	9.00	
16. Veterinarias.	9.00	
17. Autolavados.	9.00	
18. Panaderías y pastelerías.	9.00	
19. Tortillerías.	9.00	
20. Carnicerías, pollerías y rosticerías.	9.00	
21. Clínicas y consultorios médicos.	9.00	
22. Panaderías.	9.00	
23. Purificadoras de agua.	9.00	
24. Servicio de grúas o arrastre de vehículos.	9.00	
25. Centros de recolección de desechos industriales o productos reciclables.	9.00	
26. Escuelas, estancias infantiles, guarderías, colegios, universidades y similares.	21.75	
27. Terminales, centrales o paradas de autobuses que permanezcan fijas.	21.75	
28. Establecimientos para la venta de vehículos nuevos o usados, causarán y pagarán por cada cajón o espacio para exhibir cada vehículo.	9.00	
29. Por la emisión de Carta Responsiva para la realización de eventos y espectáculos públicos o privados e instalación de juegos mecánicos durante las fiestas navideñas y la Feria, causarán y pagarán por cada carta según corresponda.	De 2.00 a 10.00	
30. Supermercados, tiendas de autoservicios tipo Bodega Aurrera y similares pertenecientes a cadenas comerciales nacionales. Sin venta de bebidas alcohólicas. Ubicadas en barrios de la cabecera municipal.	110.51	
31. Tiendas de autoservicios tipo OXXO y similares pertenecientes a cadenas comerciales nacionales. Sin venta de bebidas alcohólicas. Con servicio de atención las veinticuatro horas. Ubicadas en barrios de la cabecera municipal.	108.90	
32. Negocios que se establezcan, operen, exploten o brinden el servicio de redes inalámbricas o de telecomunicaciones que cuenten con permiso federal vigente.	100.00	
33. Opinión Técnica en base al Atlas de Riesgos emitido por Protección Civil.	12.50	
Estacionamientos Públicos.	De 1 a 10 cajones	3.00
	De 11 a 20 cajones	6.00
	De 21 a 30 cajones	8.00
	De 31 o más cajones	10.00
Venta de vehículos en lotes.	De 1 a 10 cajones	3.00
	De 11 a 20 cajones	6.00
	De 21 a 30 cajones	8.00
	De 31 o más cajones	13.00

Para todos los demás giros comerciales que no se enlisten en la presente fracción, el dictamen de protección civil no tendrá costo, pero independientemente de ello deberá ser tramitado por el contribuyente y cumplir las observaciones y recomendaciones emitidas por la Unidad de Protección Civil.

Ingreso anual estimado por esta fracción \$0.00

- V. Por los servicios que presta la Unidad de Transparencia Municipal, por concepto de costo de los documentos o materiales utilizados en la reproducción y pago de certificación, con fundamento en el artículo 139, de la Ley de Transparencia y Acceso a la Información Pública del Estado de Querétaro y el artículo 44, de la Ley de Protección de Datos Personales en Posesión de Sujetos Obligados del Estado de Querétaro, cuando la información sobrepase las 20 hojas, se causará y pagará:

CONCEPTO	UMA
1. Fotocopia simple tamaño carta por cada página o cara.	0.01
2. Fotocopia simple tamaño oficio por cada página o cara.	0.01
3. Fotocopia certificada tamaño carta, por cada hoja.	0.1013
4. Fotocopia certificada tamaño oficio, por cada hoja.	0.1013
5. Impresión de documento en imagen blanco y negro, tamaño carta por cada página o cara.	0.02
6. Impresión de documento en imagen blanco y negro, tamaño oficio por cada página o cara.	0.02
7. Fotocopia simple de planos, por cada uno tamaño carta.	0.02
8. Fotocopia simple de planos, por cada uno tamaño oficio.	0.02
9. Fotocopia simple de planos, por cada uno tamaño doble carta.	0.02
10. Fotocopia de planos, por cada uno tamaño mayor a doble carta.	8.00
11. Impresión de fotografía, por cada una tamaño carta.	0.10
12. Impresión de fotografía, por cada una, tamaño oficio.	0.15

Ingreso anual estimado por esta fracción \$0.00

- VI. Por autorización para anuncios y promociones publicitarias que se fijen gráficamente o en cualquier forma que no sea por sonido, en las calles o en los exteriores de los edificios o de sus azoteas, se cobrarán de acuerdo a las siguientes consideraciones:



Las tarifas por autorización, revalidación o regularización de anuncios se aplicarán de acuerdo al lugar en que se fijen, instalen o coloquen, a la duración y a los fines de los anuncios, según la siguiente clasificación, la autorización tendrá vigencia del año fiscal en curso.

1. El pago para la admisión del trámite será de 2.00 UMA y se tomará como anticipo del costo del mismo, siempre que éste resulte favorable, en caso contrario, no existirá devolución alguna toda vez que será considerado como costo administrativo.

Ingreso anual estimado por este rubro \$0.00

2. Permanentes. Con la obligación de realizar el pago de derechos de manera anualizada al momento de empadronar o refrendar la Licencia Municipal de funcionamiento del establecimiento.

CONCEPTO		UMA POR M2
Denominativo	Pintado	2.50
	Colgante	2.50
	Adherido	2.50
	Adosado	3.75
	Saliente o volado	3.75
	Auto soportados	1.88 UMA X M2 por cada cara más 1.88 UMA por metro lineal de altura de poste
Propaganda	Pintado	6.25
	Colgante	6.25
	Adherido	6.25
	Adosado	10.00
	Saliente o volado	10.00
	Auto soportados	Licencia = 6.25 UMA X M2 por cada cara

Ingreso anual estimado por este rubro \$0.00

3. Temporales. Autorización con vigencia de un mes.

CONCEPTO		UMA POR M2
Denominativos	Pintado	6.88
	Colgante	7.88
	Adherido	7.88
	Adosados	6.50
	Saliente o volado	5.50
	Auto soportado	1.88 UMA más 1.88 UMA (por metro lineal de altura poste)
De propaganda	Pintado	13.75
	Colgante	13.50
	Adherido	14.50
	Adosado	16.75
	Saliente o volado	16.75
	Auto soportado	15.25 UMA por M2 por cada cara más 3.75 UMA (por metro lineal de altura poste)
Culturales, sociales o cívicos	Pintado	2.50
	Colgante	2.50
	Adherido	2.50
	Adosado	3.13
	Saliente o volado	3.13
	Auto soportado	6.25 UMA por M2 más 3.75 (por metro lineal de altura poste)

Para lo dispuesto en este inciso, en el caso de asociaciones no lucrativas que lleven a cabo eventos sin costo, de beneficio social dirigido a la comunidad en general, el costo por los anuncios, será de 1.25 UMA, previa autorización de la autoridad municipal competente en materia de desarrollo sustentable y de la Secretaría de Finanzas.

Ingreso anual estimado por este rubro \$0.00

Ingreso anual estimado por esta fracción \$0.00

- VII. Por verificación para el otorgamiento de autorizaciones de concesiones y licencias que realice la autoridad municipal, con base en lo estipulado en la Ley de Hacienda de los Municipios del Estado de Querétaro, para que los establecimientos puedan permanecer abiertos en horas no comprendidas.

1. Negocios que cuenten con Licencia Municipal de Funcionamiento, sin la venta de bebidas alcohólicas, el costo por hora anual será de 0.50 UMA.

Ingreso anual estimado por este rubro \$0.00

2. Negocios que cuenten con licencia municipal de funcionamiento, con la venta de bebidas alcohólicas, en envase cerrado, el costo por hora anual será de 1.00 UMA.

Ingreso anual estimado por este rubro \$0.00

Ingreso anual estimado por esta fracción \$0.00

- VIII. Por los servicios que presta la autoridad municipal en materia de Catastro dentro de su circunscripción territorial, se causará y pagará 1.00 UMA.

Ingreso anual estimado por esta fracción \$0.00



- IX. Por la elaboración de proyectos productivos para el otorgamiento de créditos por particulares se causará y pagará el 1.5% sobre el monto del proyecto.

Ingreso anual estimado por esta fracción \$0.00

- X. Por el Visto Bueno emitido por la Dirección de Gobierno, para el otorgamiento de la Licencia Municipal de Funcionamiento Mercantil, se pagará: 2.50 UMA

Ingreso anual estimado por esta fracción \$0.00

- XI. Por expedición, reimpresión, envió vía internet o proporcionar de manera digital los recibos de pago de contribuciones municipales pagadas en el ejercicio fiscal actual o anteriores, se causará y pagará: 0.50 UMA.

Cuando se proporcionen archivos digitales el medio de almacenamiento deberá ser proporcionado por el solicitante independientemente del pago de derechos por la información que se le proporciona.

Ingreso anual estimado por esta fracción \$0.00

- XII. Por reposición de recibo de pago de nómina a los trabajadores del Municipio, se pagará 0.19 UMA.

Ingreso anual estimado por esta fracción \$0.00

- XIII. Por otros servicios otorgados por instituciones municipales, la tarifa se causará y pagará de acuerdo a los que establezca la dependencia municipal.

CONCEPTO	UMA
Por expedición de constancia de no adeudo de contribuciones municipales para personas físicas.	0.50
Por expedición de constancia de no adeudo de contribuciones municipales para personas morales.	1.00

Ingreso anual estimado por esta fracción \$0.00

- XIV. Por servicios otorgados por la Coordinación Jurídica a particulares por concepto de elaboración de contratos de compraventa, donación, arrendamiento y promociones ante el Juzgado, se causará y pagará:

CONCEPTO	UMA
Contratos de compraventa	3.00
Contratos de donación	3.00
Contratos de arrendamiento	3.00
Promociones ante Juzgado	4.00
Otros	3.00

Ingreso anual estimado por esta fracción \$0.00

- XV. Por lo servicios otorgados por la Dependencia encargada de desarrollo rural sustentable, se causará y pagará:

CONCEPTO	UMA
Diseño de generadores de obra pública para proyectos	2.00
Por el permiso de poda y derribo de cada árbol de hasta 15 metros de altura, y que todos los trabajos sean realizados por el particular.	1.00

Ingreso anual estimado por esta fracción \$0.00

- XVI. Por los servicios otorgados por el juez Cívico Municipal, se causará y pagará:

CONCEPTO	UMA
Procedimientos de mediación y/o conciliaciones.	5.00
Acta de extravío de documentos	5.00
Acta de constancia de antecedentes no administrativos.	10.00

Ingreso anual estimado por esta fracción \$0.00

- XVII. Por el préstamo de mobiliario para eventos particulares en comunidades de las delegaciones de Agua Zarca, Tres Lagunas y Santa Inés se causará y pagará 2.78 UMA y en demás delegaciones y cabecera municipal se causará y pagará 1.25 UMA.

Ingreso anual estimado por esta fracción \$0.00

Ingreso anual estimado por este artículo \$301,494.00

Artículo 36. Cuando no se cubran las contribuciones, que refieren a Derechos, en la fecha establecida en las disposiciones fiscales, el monto de las mismas se actualizará desde el mes en que se debió hacer el pago y hasta que el mismo se efectúe, apegándose para su cálculo a lo dispuesto en el Código Fiscal del Estado de Querétaro.

Las cantidades actualizadas conservan la naturaleza jurídica que tenían antes de la actualización.

La falta de pago de un crédito fiscal en la fecha o plazo fijado, determinará que el crédito sea exigible a través del procedimiento administrativo de ejecución, establecido en el Código Fiscal de la Federación y en el Código Fiscal del Estado de Querétaro, así como los convenios celebrados por este Municipio en lo que resulte aplicable para el ejercicio fiscal al que se aplica esta Ley, constituyéndose como accesorios de la contribución y participando de su naturaleza los recargos, las sanciones, los gastos de ejecución y la indemnización.



Ingreso anual estimado por este artículo \$0.00

Artículo 37. Derechos no comprendidos en la Ley de Ingresos vigente causados en ejercicios fiscales anteriores pendientes de liquidación o pago.

Ingreso anual estimado por este artículo \$0.00

**Sección Cuarta
Productos**

Artículo 38. Comprende el importe de los ingresos por contraprestaciones por los servicios que preste el Municipio en sus funciones de derecho privado, así como por el uso y aprovechamiento de bienes; originando recursos que significan un aumento del efectivo del sector público, como resultado de sus operaciones normales, sin que provenga de la enajenación de su patrimonio.

I. Productos no incluidos en otros conceptos:

1. Productos derivados del uso y aprovechamiento de bienes no sujetos a régimen de dominio público.

Ingreso anual estimado por este rubro \$0.00

2. Enajenación de bienes muebles no sujetos a ser inventariados.

Ingreso anual estimado por este rubro \$0.00

3. Accesorios, cuando no se cubran los productos, en la fecha establecida en las disposiciones, el monto de las mismas se actualizará desde el mes en que se debió hacer el pago y hasta que el mismo se efectúe, en los términos del Código Fiscal del Estado de Querétaro como si se tratara de una contribución.

Ingreso anual estimado por este rubro \$0.00

4. Otros productos que generen ingresos corrientes.

Ingreso anual estimado por este rubro \$0.00

5. Productos financieros: Interés ganado en valores, créditos, bonos y otros.

Ingreso anual estimado por este rubro \$8,000.00

Ingreso anual estimado por esta fracción \$8,000.00

II. Productos no comprendidos en la Ley de Ingresos vigente, causados en ejercicios fiscales anteriores pendientes de liquidación o pago.

Ingreso anual estimado por esta fracción \$0.00**Ingreso anual estimado por este artículo \$8,000.00**

**Sección Quinta
Aprovechamientos**

Artículo 39. Son aprovechamientos los ingresos que percibe el Estado en funciones de derecho público distintos de las contribuciones, de los ingresos derivados de financiamiento y de los que obtengan los organismos descentralizados y de las empresas de participación municipal.

I. Aprovechamientos:

1. Ingresos Derivados de Colaboración Fiscal:

- a) Multas Federales No Fiscales

Ingreso anual estimado por este inciso \$0.00

- b) Multas por la inobservancia a diversas disposiciones establecidas en las Leyes, Reglamentos, Códigos y Convenios aplicables de carácter Estatal o Municipal, se recaudarán de acuerdo a lo siguiente:

CONCEPTO	UMA
1. Multa por omisión de inscripción en el Padrón Catastral.	2.00
2. Multa por autorizar los notarios en forma definitiva instrumentos públicos sin cumplir con la obtención de la respectiva constancia de no adeudo del impuesto y, en su caso, el recibo de pago por el último bimestre si el acto se realiza dentro del plazo del pago.	2.00
3. Multa por la omisión de formulación de avisos de transmisión de propiedad, posesión o cambio de domicilio.	2.00
4. Multa por la formulación extemporánea de avisos de transmisión de propiedad o posesión.	2.00
5. Multa por la falta de declaración de cambio de valor del predio.	5% del importe omitido
6. Multa por el incumplimiento al requerimiento de la autoridad municipal.	2.00
7. Multa cuando no se cubra el pago del impuesto en los periodos señalados.	El equivalente a la actualización y recargos que generen.
8. Multa cuando se declare en forma dolosa una cantidad menor al valor real del predio, evadiendo el pago correcto del impuesto.	50% de la contribución omitida
9. Sanciones derivadas de las resoluciones que emita la contraloría municipal dentro de los procedimientos administrativos de responsabilidad de su competencia.	De 1.00 a 1,000.00



10. Multas administrativas por alterar el orden público, faltas al reglamento de seguridad pública y tránsito municipal y por el daño y reparación total o parcial de bienes inmuebles propiedad del municipio y/o de la vía pública.	De 1.00 a 1,000.00
11. Por el extravío de recibos oficiales de ingresos, se pagará por cada uno e independientemente de la sanción administrativa que imponga el área correspondiente.	De 2.00 a 10.00
12. Los contribuyentes que al realizar pagos de contribuciones lo hagan expidiendo cheques sin fondos o con alguna irregularidad no autorizada por el banco de recepción, pagará por cada documento.	5.00
13. Por regularizaciones de construcciones de bienes inmuebles se pagará.	10.00
14. Cuando los contribuyentes sean acreedores de Multas de Tránsito Municipal deberán de pagar de manera adicional a la multa asignada una aportación para la Dirección de Protección Civil y Bomberos, misma que no podrá ser objeto de ninguna reducción total o parcial por ninguna autoridad municipal; equivalente a:	1.00
15. Por no realizar tramite oficial de baja de la Incubadora de Negocios Municipales para no ser boletinado a no recibir otros apoyos.	12.00
16. Multas Administrativas por faltas al Reglamento de Ecología y Manejo Integral de Residuos Sólidos del Municipio de Landa de Matamoros, Qro.	De 5 a 10
17. Infracciones y sanciones por incurrir en el incumplimiento de las disposiciones del reglamento de tenencia y cuidado de fauna doméstica en el Municipio de Landa de Matamoros, Qro.	De 12.50 a 62.50
18. Multa en caso de causar daños materiales al patrimonio municipal, independientemente de la sanción administrativa que se imponga al responsable, este deberá reparar los daños ocasionados	De 12.50 a 62.50
19. Por servicios especiales de recolección de residuos sólidos en los establecimientos mercantiles, industriales, turísticos, de servicios, instituciones académicas privadas o cualquier otra que genere residuos sólidos diferente a la generación doméstica	De 7.5 a 37.5
20. Sanción o multa por realizar actos u omisiones que atenten contra las políticas del servicio de limpia (intento o hurto de los contenedores de basura) destrucción de contenedores o bloqueo de los mismos.	De 6.25 a 7.5
21. Sanción o multa en caso de no conservar limpios de residuos de construcción y residuos sólidos municipales las construcciones deshabitadas y predios baldíos;	De 15 a 25
22. Por servicio especial de recolección de residuos sólidos cuando así se requiera (carga o cobro por recibir escombros en el relleno sanitario)	De 1.25 a 30
23. Sanción o multa por arrojar o abandonar residuos sólidos urbanos municipales, residuos peligrosos, artículos de desecho o animales muertos en la vía pública o en lotes baldíos	De 1.25 a 10
24. Sanción o multa por colocar en las papeleras ubicadas en la vía pública residuos sólidos municipales domésticos, comerciales, industriales o peligrosos	De 12.50 a 62.5
25. Sanción o multa por recibir o permitir la descarga de cualquier tipo de residuos sólidos municipales en lugares no autorizados para tal efecto.	De 12.50 a 62.5
26. Sanción o multa por la mezclar residuos sólidos no peligrosos con peligrosos;	De 12.50 a 62.5
27. Sanción o multa por arrojar basura, desperdicios o cualquier otra clase de objetos en vía pública	De 12.50 a 62.5
28. Multa por depositar en lugares no autorizados ramazón, hojarasca, pasto y residuos de jardines o huertos;	De 12.50 a 62.5
29. Multa por destruir los prados, árboles o plantas que en los mismos se encuentren sembrados, las obras de ornato que en los mismos se hallen colocados;	De 12.50 a 62.5
30. Multa por pegar, pintar, clavar, atar o colgar, cualquier objeto o propaganda, así como, realizar cualquier acción que dañe la masa vegetal, y utilizar o verter cualquier producto tóxico o sustancia química que dañe, lesione o destruya las áreas verdes.	De 12.50 a 62.5
31. En caso de que la reposición de árboles no se realice en un plazo no mayor a treinta días naturales en el caso de las autorizaciones de derribo de árboles y de conformidad con lo que señalen las disposiciones administrativas aplicables;	De 12.50 a 62.5
32. Por depositar residuos sólidos sin autorización del municipio en relleno sanitario, por tonelada y por fracción la parte proporcional.	6.25
33. Los comerciantes y prestadores de servicios que no generen más de 0.42 toneladas al mes, efectuarán un pago único por concepto de recolección de residuos sólidos urbanos	De .42 a 3
34. Por la eliminación de residuos acumulados que taponan conductos, alcantarillas y drenajes en propiedad particular Residencial (campestre y rústico), popular, urbanización progresiva, institucional, comercial, servicios y otros no especificados	De 5 a 25
35. Por el desazolve de pozos de visita, alcantarillas y drenajes en propiedad particular, popular, institucional, comercial, servicios y otros no especificados	De 1 a 4

Ingreso anual estimado por este inciso \$146,522.00

- c) Accesorios, cuando no se cubran los aprovechamientos, en la fecha establecida en las disposiciones, el monto de las mismas se actualizará desde el mes en que se debió hacer el pago y hasta que el mismo se efectúe, en los términos del Código Fiscal del Estado de Querétaro como si se tratara de una contribución.

Ingreso anual estimado por este inciso \$100,000.00

- d) Otros aprovechamientos, se recaudarán de acuerdo a lo siguiente:

d.1) Herencias, legados, donaciones y donativos.

Ingreso anual estimado por este subinciso \$0.00

d.2) Producto de bienes u objetos que legalmente se puedan enajenar.

Ingreso anual estimado por este subinciso \$0.00

d.3) El importe por la venta de basura y desperdicios, así como de los productos aprovechables recogidos por el servicio de limpia, directamente por el Municipio, de acuerdo al valor de mercado, importes que serán determinados por el área competente en la materia o que preste los bienes o servicios.

Ingreso anual estimado por este sub inciso \$0.00

d.4) El arrendamiento de aguas negras y de aguas superficiales, se realizará de acuerdo a estudio técnico.

Ingreso anual estimado por este sub inciso \$0.00



d.5) Conexiones y contratos.

Ingreso anual estimado por este sub inciso \$0.00

d.6) Las cooperaciones pactadas por contratos de concesiones a particulares, exclusividades, patrocinios y otras cooperaciones, se causarán y pagarán conforme a estudio, términos y condiciones que establezca el Ayuntamiento en los convenios o contratos respectivos:

Ingreso anual estimado por este sub inciso \$0.00

d.7) La prestación del servicio de gestión de los trámites de pasaporte, asesoría migratoria, difusión de becas, asesoría para la conformación de sociedades y corrección a estatutos de sociedades y los demás que se establezcan, independientemente del importe de los derechos que determine la Secretaría de Relaciones Exteriores para cada uno de ellos.

CONCEPTO	UMA
Constancia de Salida al Extranjero	0.50
Constancia de Custodia Temporal	0.50
Servicio para cita de Pasaporte	0.60
Servicio de llenado de solicitud de Visa de turista	5.50
Recepción y canalización de actas para su apostille y traducción a Gobierno del Estado	1.50

Ingreso anual estimado por este sub inciso \$0.00

d.8) Por los servicios prestados por la coordinación de inspección fiscal se causará y pagará, 0.52 UMA.

Ingreso anual estimado por este sub inciso \$39,331.00

d.9) De las ventas de los productos y artículos de las casas de artesanías, módulo de turismo, se retendrá el 15% por concepto de comisión, misma que deberá ser ingresada a las arcas municipales de manera mensual por las personas encargadas de la administración de las mismas.

Ingreso anual estimado por este sub inciso \$0.00

d.10) De las ventas de láminas, maderas, estructuras y demás productos y artículos que sean desocupados y ya no estén en condiciones de ser usados por el municipio, se enajenaran en el costo que determine la dependencia encargada de las Finanzas Públicas Municipales.

Ingreso anual estimado por este sub inciso \$0.00

d.11) Por los servicios prestados por el área encargada del Turismo Municipal, se causará y pagará conforme a la siguiente tabla:

NO. DE PAQUETE	NOMBRE DEL PAQUETE	RUTA	UMA PORCADA DÍA			
			POR PAQUETE DE 15 PERSONAS	POR PERSONA	POR PAQUETE DE 7 PERSONAS	POR PERSONA
3	Cultura en misiones históricas	Misión Jalpan, Misión Landa (museo), Misión Saucillo (museo), Misión Tancoyol (museo).	74.44	4.96	47.76	6.82

Ingreso anual estimado por este sub inciso \$0.00

d.12) Por el uso de bicicletas en el módulo de turismo se causará y pagará 1 UMA.

Ingreso anual estimado por este sub inciso \$0.00

Ingreso anual estimado por este inciso \$39,331.00

Ingreso anual estimado por rubro \$285,853.00

2. Indemnizaciones.

Ingreso anual estimado por este rubro \$0.00

3. Reintegros.

Ingreso anual estimado por este rubro \$0.00

4. Aprovechamientos Provenientes de Obras Públicas.

Ingreso anual estimado por esta fracción \$0.00

II. Aprovechamientos Patrimoniales.

Ingreso anual estimado por esta fracción \$0.00

III. Accesorios de Aprovechamientos.

Ingreso anual estimado por esta fracción \$0.00



IV. Aprovechamientos no comprendidos en las fracciones de la Ley de Ingresos causadas en Ejercicios Fiscales anteriores pendientes de liquidación o pago.

Ingreso anual estimado por esta fracción \$0.00

Ingreso anual estimado por este artículo \$285,853.00

Sección Sexta
Ingresos por la Venta de Bienes y Prestación de Servicios

Artículo 40. Por los Ingresos por la Venta de Bienes y Prestación de Servicios de Organismos Descentralizados, se causarán y pagarán:

I. Sistema Municipal para el Desarrollo Integral de la Familia.

ÁREAS	CONCEPTO	CLASIFICACIÓN	UMA
Unidad Básica de Rehabilitación	Cuota de recuperación	Extrema pobreza	De 0.00 a 0.75
		Escasos recursos	
		Estable	
		Solvente	
	Uso de aparatos ortopédicos	Extrema pobreza	De 0.00 a 2.00
		Escasos recursos	
		Estable	
		Solvente	

Ingreso anual estimado por esta fracción \$0.00

II. Instituto Municipal de la Juventud.

Ingreso anual estimado por esta fracción \$0.00

III. Otros.

Ingreso anual estimado por esta fracción \$0.00

Ingreso anual estimado por este artículo \$0.00

Artículo 41. Por los ingresos de operación de Entidades Paramunicipales Empresariales, se causará y pagará: 0.00 UMA.

Ingreso anual estimado por este artículo \$0.00

Artículo 42. Por los Ingresos por Venta de Bienes y Servicios Producidos en Establecimientos del Gobierno Central, se causará y pagará: 0.00 UMA.

Ingreso anual estimado por este artículo \$0.00

Sección Séptima
Participaciones y Aportaciones, Convenios,
Incentivos derivados de la Colaboración Fiscal y Fondos Distintos de Aportaciones

Artículo 43. Las Participaciones se distribuirán conforme a lo establecido en la Ley de Coordinación Fiscal y la legislación aplicable.

CONCEPTO	IMPORTE
Fondo General de Participaciones	\$119,896,049.00
Fondo de Fomento Municipal	\$37,345,193.00
Por el Impuesto Especial sobre Producción y Servicios	\$2,769,532.00
Fondo de Fiscalización y Recaudación	\$11,129,202.00
Incentivos a la Venta Final de Gasolinas y Diésel	\$577,409.00
Fondo de Compensación del Impuesto Sobre Automóviles Nuevos	\$351,211.00
Incentivos por el Impuesto Sobre Automóviles Nuevos	\$2,847,886.00
Por el Impuesto Federal Sobre Tenencia o Uso de vehículos	\$0.00
Impuesto por la Venta de Bienes cuya enajenación se encuentra gravada por la Ley del Impuesto Especial sobre Producción y Servicios	\$444,061.00
Fondo I.S.R.	\$5,154,638.00
I.S.R. Incentivos por la enajenación de bienes inmuebles Art. 126	\$716,962.00.00
Reserva de Contingencia	\$0.00
Otras Participaciones	\$0.00

Ingreso anual estimado por este artículo \$181,232,143.00

Artículo 44. Las Aportaciones que recibirá el Municipio serán las que establezca la Ley de Coordinación Fiscal.

CONCEPTO	IMPORTE
Fondo de Aportación para la Infraestructura Social Municipal	\$48,537,581.00
Fondo de Aportación para el Fortalecimiento de los Municipios y de las Demarcaciones Territoriales del Distrito Federal	\$19,139,900.00

Ingreso anual estimado por este artículo \$67,677,481.00



Artículo 45. Los Ingresos Federales por Convenios los constituyen los ingresos que se reciban por actividades de administración fiscal que realicen o ejerzan las autoridades fiscales de las entidades o los municipios cuando así se pacte expresamente con el Gobierno Federal, por conducto de la Secretaría de Hacienda y Crédito Público y/o los gobiernos de las entidades que se hubieren adherido al Sistema Nacional de Coordinación Fiscal:

I. Ingresos Federales por Convenios

Ingreso anual estimado por esta fracción \$0.00

II. Incentivos Derivados de la Colaboración Fiscal.

Ingreso anual estimado por esta fracción \$0.00

III. Fondos Distintos de Aportaciones.

Ingreso anual estimado por esta fracción \$0.00

Ingreso anual estimado por este artículo \$0.00

Sección Octava
Transferencias, Asignaciones, Subsidios y Subvenciones

Artículo 46. Las Transferencias, Asignaciones, Subsidios y Subvenciones que recibirá el Municipio serán las asignaciones destinadas en forma directa o indirecta a los sectores público, privado y externo, organismos y empresas paraestatales apoyos como parte de su política económica social, de acuerdo a las estrategias y prioridades de desarrollo para el sostenimiento y desempeño de sus actividades:

I. Transferencias y Asignaciones.

Ingreso anual estimado por esta fracción \$0.00

II. Subsidios y Subvenciones.

Ingreso anual estimado por esta fracción \$0.00

Ingreso anual estimado por este artículo \$0.00

Sección Novena
Ingresos derivados de Financiamientos

Artículo 47. Son Ingresos derivados de Financiamiento, los empréstitos internos o externos que se contraten en términos de la legislación en materia de deuda pública.

I. Endeudamiento Interno

Ingreso anual estimado por esta fracción \$0.00

II. Endeudamiento Externo

Ingreso anual estimado por esta fracción \$0.00

III. Financiamiento Interno

Ingreso anual estimado por esta fracción \$0.00

Ingreso anual estimado por este artículo \$0.00

Sección Décima
Disposiciones Generales y Estímulos Fiscales

Artículo 48. Para el ejercicio fiscal 2025 se establecen las siguientes disposiciones generales y Estímulos Fiscales:

I. Para el ejercicio fiscal 2024, los inmuebles registrados dentro de la circunscripción territorial del Municipio de Landa de Matamoros, Qro., sujetos a lo dispuesto por el artículo 14 de la presente Ley, atenderán a lo siguiente:

1. En ningún caso el importe anual a pagar por concepto de Impuesto Predial del presente ejercicio fiscal será menor al importe señalado en la siguiente tabla menos sus respectivos descuentos aplicables. Para los ejercicios fiscales anteriores al actual los importes deberán ser actualizados a en razón del incremento que les corresponda según las consideraciones listadas en el numeral 4 de esta fracción.

IMPORTES MÍNIMOS A PAGAR POR CONCEPTO DEL IMPUESTO PREDIAL MENOS SUS RESPECTIVOS DESCUENTOS	
2020	108.06
2021	110.51
2022	112.60
2023	115.05
2024	117.14

Aquellos predios que durante el ejercicio fiscal 2024 sean incorporados por primera vez al Padrón Catastral y/o sufran modificación al valor catastral, se sujetarán a lo dispuesto en el artículo 14 del presente ordenamiento, con los beneficios que para tal efecto sean aprobados mediante acuerdo administrativo por parte del Ayuntamiento.



2. Para el ejercicio fiscal 2024, el Impuesto Predial que resulte a pagar se sujetará a las siguientes consideraciones:

- a) Para los predios que no se encuentren al corriente en sus pagos y que sigan teniendo la misma clasificación entre predios rústicos y predios urbanos y que hayan o no sufrido modificaciones físicas, cambios de uso de suelo, cambios de situación jurídica o actualizaciones catastrales inferiores a un 20% respecto de su valor anterior por cada ejercicio, su incremento no podrá ser superior a un 4% respecto del importe pagado en el ejercicio fiscal anterior.

Se exceptúan de lo anterior todos los predios rústicos o urbanos, baldíos o construidos que sean destinados total o parcialmente por los titulares o por terceras personas a actividades comerciales, prestación de servicios; casas, cuartos o departamentos de renta, hoteles, moteles, posadas de alojamiento o cualquier otra actividad distinta al uso habitacional; para quienes el tope de incremento será del 6% respecto del importe pagado en el ejercicio fiscal inmediato anterior.

- b) Para los predios que no se encuentren al corriente en sus pagos y que sigan teniendo la misma clasificación entre predios rústicos y predios urbanos y que hayan o no sufrido modificaciones físicas, cambios de uso de suelo, cambios de situación jurídica o actualizaciones catastrales inferiores a un 20% respecto de su valor anterior por cada ejercicio, su incremento no podrá ser superior a un 8% por cada año de adeudo respecto del importe que se pagó o debió pagarse por última vez.

Se exceptúan de lo anterior todos los predios rústicos o urbanos, baldíos o construidos que sean destinados total o parcialmente por los titulares o por terceras personas a actividades comerciales, prestación de servicios; casas, cuartos o departamentos de renta, hoteles, moteles, posadas de alojamiento o cualquier otra actividad distinta al uso habitacional; para quienes el tope de incremento será del 10% respecto del importe pagado en el ejercicio fiscal inmediato anterior.

- c) Los predios que se encuentren al corriente en sus pagos y que sigan teniendo la misma clasificación entre predios rústicos y predios urbanos y que hayan incrementado su valor por sufrir modificaciones físicas, cambios de uso de suelo, cambios de situación jurídica o por actualizaciones catastrales superiores a un 20% respecto de su valor anterior, tendrán un incremento de hasta un 12% respecto del importe pagado en el ejercicio fiscal inmediato anterior.

Se exceptúan de lo anterior todos los predios rústicos o urbanos, baldíos o construidos que sean destinados total o parcialmente por los titulares o por terceras personas a actividades comerciales, prestación de servicios; casas, cuartos o departamentos de renta, hoteles, moteles, posadas de alojamiento o cualquier otra actividad distinta al uso habitacional; para quienes el tope de incremento será del 14% respecto del importe pagado en el ejercicio fiscal inmediato anterior.

- d) Los predios que no se encuentren al corriente en sus pagos y que sigan teniendo la misma clasificación entre predios rústicos y predios urbanos y que hayan incrementado su valor por sufrir modificaciones físicas, cambios de uso de suelo, cambios de situación jurídica o por actualizaciones catastrales superiores a un 20% respecto de su valor anterior por cada ejercicio, tendrán un incremento de hasta un 16% por cada año de adeudo respecto del importe que se pagó o debió pagarse por última vez.

Se exceptúan de lo anterior todos los predios rústicos o urbanos, baldíos o construidos que sean destinados total o parcialmente por los titulares o por terceras personas a actividades comerciales, prestación de servicios; casas, cuartos o departamentos de renta, hoteles, moteles, posadas de alojamiento o cualquier otra actividad distinta al uso habitacional; para quienes el tope de incremento será del 18% respecto del importe pagado en el ejercicio fiscal inmediato anterior.

- e) Los predios que se encuentren al corriente en sus pagos y que se ubiquen dentro de la cabecera municipal, las principales vialidades, corredores comerciales, cabeceras delegacionales o que estén dentro de los márgenes del plan de desarrollo urbano municipal y que su clasificación haya cambiado de predios rústicos a predios urbanos su incremento no podrá ser superior a un 16% para los predios de las comunidades y delegaciones, y de un 32% para los predios de las colonias de la cabecera municipal, lo anterior respecto a su importe pagado el año inmediato anterior.

Se exceptúan de lo anterior todos los predios rústicos o urbanos, baldíos o construidos que sean destinados total o parcialmente por los titulares o por terceras personas a actividades comerciales, prestación de servicios; casas, cuartos o departamentos de renta, hoteles, moteles, posadas de alojamiento o cualquier otra actividad distinta al uso habitacional; para quienes el tope de incremento será del 18% para los predios de las comunidades y delegaciones, y del 34% para los predios de las colonias de la cabecera municipal, lo anterior respecto del importe pagado en el ejercicio fiscal inmediato anterior.

- f) Los predios que no se encuentren al corriente en sus pagos y que se ubiquen dentro de la cabecera municipal, las principales vialidades, corredores comerciales, cabeceras delegacionales o que estén dentro de los márgenes del plan de desarrollo urbano municipal y que su clasificación haya cambiado de predios rústicos a predios urbanos su incremento no podrá ser superior a un 20% para los predios de las comunidades y delegaciones y de un 50% para los predios de las colonias de la cabecera municipal, lo anterior por cada año de adeudo respecto del importe que se pagó o debió de pagarse por última vez.

Se exceptúan de lo anterior todos los predios rústicos o urbanos, baldíos o construidos que sean destinados total o parcialmente por los titulares o por terceras personas a actividades comerciales, prestación de servicios; casas, cuartos o departamentos de renta, hoteles, moteles, posadas de alojamiento o cualquier otra actividad distinta al uso habitacional; para quienes el tope de incremento será del 22% para los predios de las comunidades y delegaciones, y del 52% para los predios de las colonias de la cabecera municipal, lo anterior respecto del importe pagado en el ejercicio fiscal inmediato anterior.

- g) Para todos contribuyentes que realicen su pago del Impuesto Predial, se aplicarán descuentos del 20% y del 8% por pronto pago, si éste se efectúa en los meses de enero y febrero respectivamente, incluidos los predios urbanos baldíos que excedan de doscientos metros cuadrados aun y cuando no sean la única propiedad de los titulares. El beneficio descrito con anterioridad se aplicará únicamente sobre el importe del Impuesto Predial del año en curso.

- h) Para los contribuyentes del impuesto predial que presenten adeudos del ejercicio fiscal actual y anteriores que realicen su pago total o parcial, gozaran del descuento de multas, recargos, requerimientos y embargos, englobados bajo el concepto de accesorios del impuesto predial conforme a la siguiente tabla:

TABLA DE DESCUENTOS POR CONCEPTO DE ACCESORIOS DE IMPUESTO PREDIAL	
De enero a marzo	50%
De abril a junio	40%
De julio a septiembre	30%
De octubre a diciembre	20%



Mientras no se aplique el Procedimiento Administrativo de Ejecución, los accesorios correspondientes a los conceptos de multas, requerimientos y embargos, siempre serán sujetos al descuento del 100%. Para el caso específico de los requerimientos se aplicarán los mismos porcentajes de la tabla anterior si el pago se realiza de manera posterior al que le fue notificado y requerido su pago por escrito.

Así también todos los contribuyentes gozarán del beneficio de la prescripción; estando obligados a pagar únicamente los cinco ejercicios fiscales más recientes incluido el año actual; lo anterior siempre que no se le haya iniciado el procedimiento administrativo de ejecución.

Mediante campaña autorizada por el Ayuntamiento, se podrán reducir hasta un cien por ciento el importe de los recargos correspondientes al Impuesto Predial no pagado en tiempo, conforme a los plazos establecidos en las disposiciones legales aplicables.

El Presidente Municipal o el titular encargado de las finanzas públicas municipales, podrán reducir hasta un cien por ciento el importe de los recargos correspondientes al Impuesto Predial no pagado en tiempo, conforme a los plazos establecidos en las disposiciones legales aplicables

Todo lo descrito en este párrafo dejara de tener aplicación cuando el procedimiento administrativo de ejecución sea llevado a cabo por terceras personas facultadas y autorizadas con las que este Municipio haya convenido la cobranza coactiva de las contribuciones municipales pendientes de liquidación o pago.

- i) El pago del Impuesto Predial podrá hacerse por el contribuyente titular o por la persona que se presente y manifieste su intención de pagar y brinde la información catastral del predio objeto del pago y lo podrá efectuar en efectivo o cheque en las oficinas recaudadoras municipales o en las que autorice la autoridad competente o a través de medios electrónicos, o en cualquier otra forma que sea autorizada por el titular encargado de las finanzas públicas municipales.
- j) El pago se podrá hacer de forma anualizada en cualquier día hábil del año, o en los meses de enero y febrero para ser beneficiado con los descuentos por pronto pago, o por bimestres vencidos a más tardar en día quince de los meses de marzo, mayo, julio, septiembre, noviembre y enero, salvo que durante dicho plazo se pretenda enajenar el predio o transmitir su posesión, caso en el cual se hará anticipadamente a más tardar en la fecha de enajenación o transmisión de la posesión o propiedad.
- k) Para lo establecido en el numeral 2 y los incisos e) y f) del numeral 3 de esta fracción se faculta al titular encargado de las finanzas públicas municipales y al titular de la Presidencia Municipal para que de manera conjunta y derivado de los análisis necesarios se acuerde aplicar reducciones a los contribuyentes con el propósito de que den cumplimiento a sus contribuciones municipales correspondientes al Impuesto Predial. Lo anterior bajo una estricta motivación, fundamentación, transparencia, rendición de cuentas y disciplina financiera; con la salvedad de que en ningún caso el importe a pagar sea menor al impuesto pagado con anterioridad más su incremento anual correspondiente en los casos en los que aplique.
- l) Para los predios que durante los últimos diez ejercicios fiscales anteriores al actual hayan realizado pagos parciales, para el presente año podrá ajustarse su importe del Impuesto Predial a pagar conforme a las tendencias de incremento graduales y constantes respecto de la última vez que realizaron su pago o debió haberlo realizado. Lo anterior se aplicará a solicitud del titular de la contribución del Impuesto Predial y considerando que no haya cambio de medidas de superficie o de construcciones y validar la información del contribuyente con una inspección catastral actual.
- m) Para los predios que en el ejercicio fiscal actual hayan realizado su pago por concepto del Impuesto Predial, para el presente año podrá ajustarse su importe del Impuesto Predial y que posteriormente las autoridades competentes o los propios titulares realicen alguna actualización física o jurídica; el Impuesto Predial de las mismas no se verá reflejado durante el mismo ejercicio fiscal sino hasta el ejercicio fiscal inmediato siguiente. Se incluyen en este mismo sentido a los nuevos predios que surjan de claves catastrales que hayan realizado su pago del Impuesto Predial antes de que se presente la fusión o subdivisión.

Para los casos de las fusiones de bienes inmuebles, el impuesto total que resulte a pagar no podrá ser superior a las sumas de los impuestos individuales que se pagaron o debieron haberse pagado en el ejercicio inmediato anterior, más su respectivo incremento gradual que le corresponda según su uso por cada ejercicio fiscal pendiente de pago.

Para los casos de subdivisiones de bienes inmuebles, del impuesto total que resulte a pagar por cada fracción y la suma de todos en su conjunto no podrá ser superior al impuesto que se pagó o debió de haberse pagado en el ejercicio inmediato anterior por la totalidad del bien inmueble, más su respectivo incremento gradual que le corresponda según su uso por cada ejercicio fiscal pendiente de pago.

Para los casos en los que el contribuyente requiera su recibo de pago que refleje las actualizaciones realizadas; este deberá realizar el pago correspondiente que se haya originado desde la fecha en que las actualizaciones surtieron efecto en el padrón del Impuesto Predial y hasta el resto del ejercicio fiscal actual.

- n) No surtirán efectos los adeudos del Impuesto Predial de ejercicios fiscales actuales y anteriores por los cuales se tenga registro digital o físico de pago total o parcial de cada uno de los años de adeudo o los titulares puedan comprobar su pago del o los ejercicios con adeudo, se exceptúan de lo anterior los contribuyentes que opten por realizar el pago del impuesto predial conforme al cuarto párrafo del inciso anterior
- o) Para los predios que hayan sido registrados por primera vez al padrón de contribuyentes del Impuesto Predial, que no tengan historial de pagos y también para los predios que surgieron de claves catastrales ya existentes sean urbanas o rústicas, se faculta a los titulares de las finanzas públicas municipales y de la Presidencia Municipal para que de manera conjunta con el ayuntamiento y derivado de los análisis necesarios se acuerde aplicar reducciones a los contribuyentes con el propósito de que den cumplimiento a sus contribuciones municipales correspondientes al impuesto predial. Lo anterior bajo una estricta motivación, fundamentación, transparencia, rendición de cuentas y disciplina financiera; con la salvedad de que en ningún caso el importe a pagar sea menor al impuesto promedio que se paga por los contribuyentes con características similares de la misma fracción de calle, sector o subsector.
- p) Para el presente ejercicio fiscal se acuerda brindar todo el apoyo administrativo y fiscal consistente en la reducción de hasta de un 1.25 UMA en todos los derechos así como en el impuesto sobre traslado de dominio y el impuesto de subdivisión a favor del municipio en los que incurran los contribuyentes de manera colectiva por la realización de trámites que conlleven a la regularización de los asentamientos humanos en proceso de escrituración a través de programas en los que participe el municipio de manera independiente o conjunta con diversas dependencias.
- q) Para el caso del Impuesto Predial se faculta a los titulares de las Finanzas Públicas Municipales y de la Presidencia Municipal para que de manera conjunta con el Ayuntamiento y derivado de los análisis necesarios se acuerde aplicar reducciones a los contribuyentes con el propósito de que den cumplimiento a sus contribuciones municipales correspondientes al impuesto predial. Lo anterior bajo una estricta motivación, fundamentación, transparencia, rendición de cuentas y disciplina financiera; con la salvedad de que en ningún caso el importe a pagar sea menor al impuesto promedio que se paga por los contribuyentes con características similares de la misma fracción de calle, sector o subsector.



- r) Con el propósito de apoyar a los programas enfocados a la disminución de las carteras de contribuyentes con adeudos fiscales del año actual y anteriores: todos los contribuyentes gozaran del beneficio de la prescripción en el pago de todas las contribuciones municipales estando obligados a pagar únicamente los cinco ejercicios fiscales más recientes incluido el año actual; lo anterior será aplicable siempre que no se haya iniciado el procedimiento administrativo de ejecución.

- II. Los beneficiarios del Servicio de Alumbrado Público a que se refiere el artículo 26 de la presente Ley, deberán estar al corriente en el pago del derecho a que se refiere el citado artículo para la autorización o liberación de trámites.

Para los casos en los que se requiera la autorización del encargado de la Dependencia de las Finanzas Públicas en la presente Ley, se entenderá al titular de la Dependencia Encargada de las Finanzas Públicas Municipales.

TRANSITORIOS

Artículo Primero. La presente Ley entrará en vigor el 1 de enero del 2025.

Artículo Segundo Cualquier disposición expedida con anterioridad y que se oponga a la presente Ley, queda derogada.

Artículo Tercero. Las tarifas en cuanto a montos y plazos estarán sujetas a lo dispuesto por la presente Ley.

Artículo Cuarto. Cuando de las normas legales se denominen ingresos de libre disposición, se entenderán los ingresos locales y las participaciones federales, así como los recursos que, en su caso, se reciban del fondo de estabilización de los ingresos de las entidades federativas en términos del artículo 19 de la Ley Federal de Presupuesto y Responsabilidad Hacendaria y cualquier otro recurso que no esté destinado a un fin específico.

Artículo Quinto. Para efecto de lo señalado en los artículos 43 y 44 de la presente Ley, se tendrá en definitiva lo establecido por el Poder Ejecutivo del Estado de Querétaro, en relación con los montos que se establezcan conforme a la Ley de Coordinación Fiscal, la Ley de Coordinación Fiscal Estatal Intermunicipal del Estado de Querétaro y la Ley que Fija las Bases, Montos y Plazos conforme a las cuales se distribuirán las Participaciones Federales correspondientes a los Municipios del Estado de Querétaro, para el ejercicio fiscal 2025.

Artículo Sexto. Para lo señalado en materia de ingresos derivados de financiamiento en la presente Ley, se deberá observar lo establecido en la Ley de Disciplina Financiera de las Entidades Federativas y los Municipios.

Artículo Séptimo. Para la determinación y pago de las contribuciones y sus accesorios, las cantidades correspondientes se ajustarán al múltiplo de cincuenta centavos más próximo, inferior o superior, según corresponda.

Artículo Octavo. Una vez agotado todo procedimiento administrativo de recuperación, se faculta a las autoridades fiscales municipales para que lleven a cabo la cancelación de los créditos fiscales municipales cuyo cobro les corresponde efectuar, en los casos en que exista imposibilidad práctica y material de cobro. Se considera que existe imposibilidad práctica de cobro, entre otras, cuando los deudores no tengan bienes embargables, el deudor hubiere fallecido o desaparecido sin dejar bienes a su nombre o cuando por sentencia firme hubiere sido declarado en quiebra. Se considera que existe imposibilidad material para efectuar el cobro, cuando exista cambio de situación jurídica tanto del sujeto pasivo como del objeto generador de la contribución.

Artículo Noveno. La Tesorería Municipal del Municipio de Landa de Matamoros, Qro., podrá establecer resoluciones de carácter general y facilidades administrativas para efectos de las contribuciones previstas en esta Ley, las cuales se publicarán en la Gaceta Municipal.

Artículo Décimo. En la aplicación del artículo 35, fracción VIII de esta Ley, mientras no se suscriba el convenio de coordinación para que el Municipio asuma la función de servicio de Catastro, esta continuará prestándose por el Poder Ejecutivo del Estado de Querétaro, en los términos que señala la normatividad vigente.

Artículo Decimoprimer. Para efectos del cobro del Servicio de Alumbrado Público previsto en el artículo 26, de la presente ley, las autoridades competentes adscritas al Municipio de Landa de Matamoros, Qro., podrán facultar a la compañía o empresa suministradora del servicio de energía eléctrica para el único efecto de recaudar el derecho mencionado conjuntamente con el consumo de energía eléctrica, sin que ello indique modificar o invalidar los elementos sustanciales de dicha contribución, ni que se entienda que la cuota del derecho referido, se encuentre vinculada en forma alguna con el consumo mismo respecto de todos aquellos contribuyentes beneficiarios que tengan contratado el servicio de energía eléctrica con la compañía o empresa suministradora del servicio.

Artículo Decimosegundo. El pago de las contribuciones municipales se podrá hacer con efectivo en moneda de curso legal, con transferencia electrónica, con tarjeta de crédito, con tarjeta de débito, con cheque: nominativo, de caja, al portador o certificado y salvo buen cobro; o en cualquier otra forma que a autorice el encargado de las finanzas públicas municipales.

Artículo Decimotercero. Para el ejercicio fiscal 2025, el Servicio de Agua Potable y Alcantarillado, seguirá prestándose por la Comisión Estatal de Aguas, organismo que pagará los derechos respectivos en los términos que señale la Ley que regula la prestación de los servicios de agua potable, alcantarillado y saneamiento del Estado de Querétaro y el Decreto por el que se crea la Comisión Estatal de Aguas, aplicándose las tarifas vigentes.

Artículo Decimocuarto. A partir del ejercicio fiscal 2025, cuando el cobro de las contribuciones municipales se establezca en UMA, se entenderá como Unidades de Medida y Actualización y su valor diario vigente será el que fije la autoridad competente. El valor mensual de la UMA se calculará multiplicando su valor diario por 30.4 veces y su valor anual se calcula multiplicando su valor mensual por 12.

Artículo Decimoquinto. Para el ejercicio fiscal 2025, el Impuesto Predial que resulte de aplicar los valores de suelo y construcción y las tarifas del artículo 14 de la presente Ley, no sufrirá incremento respecto del Impuesto Predial pagado o caudado en el ejercicio fiscal inmediato anterior. Se exceptúan de la presente disposición todos aquellos supuestos que se contemplen en las Disposiciones Generales y Estímulos Fiscales de la presente Ley.

Artículo Decimosexto. Para los inmuebles registrados dentro de la circunscripción del Municipio de Landa de Matamoros, Qro., sujetos a lo dispuesto en los artículos 14 y 15 de la presente Ley, podrán sujetarse a lo siguiente:

- I. Los propietarios o poseedores de bienes inmuebles que sean o hayan sido regularizados en programas de regularización y vivienda autorizados por el H. Ayuntamiento, ya sea por el Municipio de Landa de Matamoros, Qro., y/o la certificación de Derechos Ejidales (PROCEDE), o predios regularizados mediante procedimientos establecidos en el artículo 68 de la Ley Agraria, la comisión de Regularización de la Tenencia de la Tierra (CORETT) actualmente Instituto Nacional del Suelo Sustentable (INSUS), o a través Gobierno del Estado y/o la Secretaría de Desarrollo Social del Estado de Querétaro SEDESOSQ, gozaran de los siguientes beneficios, al realizar su inscripción en el padrón catastral:
- a) Por concepto de Impuesto predial pagarán 1 UMA, solo por el ejercicio fiscal en que sean inscritos en el padrón catastral.



- b) Por concepto de impuesto sobre traslado de dominio pagarán 1 UMA.

Los propietarios de los predios que fueron beneficiados por este transitorio y que presenten adeudos de impuesto predial de ejercicios fiscales anteriores a su registro pagarán 1 UMA por dicho adeudo.

Los propietarios de los inmuebles de los cuales hayan y sean derivados de predios regularizados por el municipio y/o la certificación de los Derechos Ejidales (PROCEDE), o predios regularizados mediante procedimientos establecidos en el artículo 68 de la Ley Agraria, la comisión de Regularización de la Tenencia de la Tierra (CORETT) actualmente Instituto Nacional de Suelo Sustentable (INSUS), o través del Gobierno del Estado y/o la Secretaría de Desarrollo Social del Estado de Querétaro SEDESOQ o cualquier otro programa gubernamental, pagarán 1 UMA, por todo el adeudo que tengan.

- II. Para el caso de los bienes inmuebles que haya o estén en procesos de regularización de Asentamientos Humanos Irregulares mediante programas Municipales y/o Federales y/o Estatales gozaran de los siguientes beneficios:
- a) Por concepto de impuesto por subdivisión de predios pagara 1 UMA.
- b) Por conceptos de derechos de fusión, división y subdivisión pagara 1 UMA.
- III. Para el caso de Asentamientos Humanos irregulares que haya y estén en proceso de regularización mediante programas municipales y/o Estatales, gozaran de los siguientes beneficios:
- a) Por concepto de nomenclatura de calle de fraccionamiento causaran 1 UMA.
- b) Por servicios relacionados por la publicación en la gaceta municipal se causará 1 UMA.

Artículo Decimoséptimo. Enviase al titular del Poder Ejecutivo del Estado, para su publicación en el Periódico Oficial del Gobierno del Estado de Querétaro "La Sombra de Arteaga".

Resolutivo Tercero. Aprobado el presente dictamen, emítase el proyecto de Ley correspondiente.

ANEXOS

CRITERIOS PARA LA FORMULACION DE LA LEY DE INGRESOS DEL MUNICIPIO DE LANDA DE MATAMOROS, QRO. 2025.

Con fundamento en lo dispuesto por el artículo 18 de la Ley de Disciplina Financiera de las Entidades Federativas y Municipios, enseguida se presentan las directrices que servirán para establecer, tanto los objetivos, estrategias y metas relativos a la formulación de la Ley de Ingresos del Municipio de Landa de Matamoros, Qro., para el ejercicio fiscal 2025, como para identificar y describir los riesgos relevantes presentes para las finanzas públicas municipales, a fin de dar cumplimiento a los requerimientos establecidos por la Ley de Disciplina Financiera.

El Municipio de Landa de Matamoros, Qro, ocupa el décimo sexto lugar por número de habitantes que de acuerdo a la Encuesta Intercensal 2020 del INEGI asciende a 18,794 habitantes, la superficie territorial que ocupa representa el 6.21 % del Estado.

OBJETIVOS:

- ✓ Coadyuvar al impulso del crecimiento económico y al fortalecimiento de la capacidad recaudatoria en pro de las finanzas del Municipio.
- ✓ Fortalecer las finanzas públicas que garanticen la disponibilidad permanente de recursos, para consolidar los programas y proyectos Municipales.
- ✓ Incentivar la recaudación de los impuestos, derechos, aprovechamientos, y productos locales.
- ✓ Mejorar la cultura de cumplimiento de obligaciones.
- ✓ Proporcionar atención eficiente a los contribuyentes, mediante la orientación y asistencia adecuada que les permita cumplir con las obligaciones fiscales.

METAS:

- ✓ Incrementar los ingresos mediante la implementación de estrategias que permitan promover el cumplimiento voluntario de las contribuciones.

ESTRATEGIAS:

- ✓ Elaborar y mantener actualizados los padrones de contribuyentes del Municipio.
- ✓ Realizar campañas de difusión, talleres, asistencia y asesoría para disminuir la informalidad.
- ✓ Otorgar incentivos y estímulos fiscales a los contribuyentes.
- ✓ Dar cumplimiento a la entrega de información sobre impuesto predial.

Formato 7a. Proyecciones de ingresos - LDF

Municipio de Landa de Matamoros, Qro.		
Proyecciones de Ingresos		
(PESOS)		
(CIFRAS NOMINALES)		
Concepto		2025 Año en Cuestión (de proyecto de presupuesto)
1. Ingresos de Libre Disposición (1=A+B+C+D+E+F+G+H+I+J+K+L)		\$190,824,806.00
A.	Impuestos	\$6,738,332.00
B.	Cuotas y Aportaciones de Seguridad Social	\$0.00
C.	Contribuciones de Mejoras	\$0.00
D.	Derechos	\$2,560,478.00
E.	Productos	\$8,000.00



	F.	Aprovechamientos	\$285,853.00
	G.	Ingresos por ventas de Bienes y Prestación de Servicios	\$0.00
	H.	Participaciones	\$181,232,143.00
	I.	Incentivos Derivados de la Colaboración Fiscal	\$0.00
	J.	Transferencias y Asignaciones	\$0.00
	K.	Convenios	\$0.00
	L.	Otros Ingresos de Libre Disposición	\$0.00
2. Transferencias Federales Etiquetadas (2=A+B+C+D+E)			\$67,677,481.00
	A.	Aportaciones	\$67,677,481.00
	B.	Convenios	\$0.00
	C.	Fondos Distintas de Aportaciones	\$0.00
	D.	Transferencias, Asignaciones Subsidios y Subvenciones, y Pensiones y Jubilaciones	\$0.00
	E.	Otras Transferencias Federales Etiquetadas	\$0.00
3. Ingresos Derivados de Financiamiento (3=A)			\$0.00
	A.	Ingresos Derivados de Financiamiento	\$0.00
4. Total de Ingresos Proyectados (4=1+2+3)			\$258,502,287.00
Datos Informativos			
1. Ingresos Derivados de Financiamientos con Fuente de Pago de Recursos de Libre Disposición			\$0.00
2. Ingresos Derivados de Financiamientos con Fuente de Pago de Transferencias Federales Etiquetadas			\$0.00
3. Ingresos Derivados de Financiamientos (3=1+2)			\$0.00

Formato 7c.

Municipio de Landa de Matamoros, Qro. Resultados de Ingresos – LDF (PESOS)			
Concepto		2023 ¹	2024 Año del ejercicio Vigente ²
1. Ingresos de Libre Disposición (1=A+B+C+D+E+F+G+H+I+J+K+L)		\$151,766,913.00	\$177,081,613.00
	A.	Impuestos	\$5,341,200.00
	B.	Cuotas y Aportaciones de Seguridad Social	\$0.00
	C.	Contribuciones de Mejoras	\$0.00
	D.	Derechos	\$2,116,795.00
	E.	Productos	\$7,500.00
	F.	Aprovechamientos	\$812,700.00
	G.	Ingresos por ventas de Bienes y Prestación de Servicios	\$0.00
	H.	Participaciones	\$143,488,718.00
	I.	Incentivos Derivados de la Colaboración Fiscal	\$0.00
	J.	Transferencias y Asignaciones	\$0.00
	K.	Convenios	\$0.00
	L.	Otros Ingresos de Libre Disposición	\$0.00
2. Transferencias Federales Etiquetadas (2=A+B+C+D+E)		\$60,756,503.00	\$62,184,429.00
	A.	Aportaciones	\$60,756,503.00
	B.	Convenios	\$0.00
	C.	Fondos Distintas de Aportaciones	\$0.00
	D.	Transferencias, Asignaciones, Subsidios y Subvenciones, y Pensiones y Jubilaciones	\$0.00
	E.	Otras Transferencias Federales Etiquetadas	\$0.00
3. Ingresos Derivados de Financiamiento (3=A)		\$0.00	\$0.00
	A.	Ingresos Derivados de Financiamiento	\$0.00
4. Total de Ingresos Proyectados (4=1+2+3)		\$212,523,416.00	\$239,266,042.00
Datos Informativos			
1. Ingresos Derivados de Financiamientos con Fuente de Pago de Recursos de Libre Disposición		\$0.00	\$0.00
2. Ingresos Derivados de Financiamientos con Fuente de Pago de Transferencias Federales Etiquetadas		\$0.00	\$0.00
3. Ingresos Derivados de Financiamientos (3=1+2)		\$0.00	\$0.00
¹ Los importes corresponden al momento contable de los ingresos devengados.			
² Los importes corresponden a los ingresos devengados al cierre trimestral más reciente disponible y estimado para el resto del ejercicio.			

ATENTAMENTE
SEXAGÉSIMA PRIMERA LEGISLATURA
DEL ESTADO DE QUERÉTARO
COMISIÓN DE PLANEACIÓN Y PRESUPUESTO

DIP. LUIS GERARDO ÁNGELES HERRERA



PRESIDENTE

DIP. MAURICIO CÁRDENAS PALACIOS
SECRETARIO

El presente dictamen fue aprobado en Sesión de la Comisión de Planeación y Presupuesto, del día 09 de diciembre de 2024, con la asistencia de los Diputados Luis Gerardo Ángeles Herrera y Mauricio Cárdenas Palacios, así como la Diputada Adriana Elisa Meza Argaluz, quienes votaron a favor.

Dictamen de la "Iniciativa de Ley de Ingresos del Municipio de Pedro Escobedo, Qro., para el ejercicio fiscal 2025", Presentado por la Comisión de Planeación y Presupuesto (Discusión y Votación) (Sentido: Aprobación);

Querétaro, Qro., a 09 de diciembre de 2024.

Comisión de Planeación y Presupuesto.

Asunto: Se rinde dictamen.

HONORABLE PLENO DE LA SEXAGÉSIMA PRIMERA
LEGISLATURA DEL ESTADO DE QUERÉTARO
P R E S E N T E:

Con fecha 02 de diciembre de 2024 se turnó, a la Comisión de Planeación y Presupuesto, para su estudio y dictamen, la "Iniciativa de la Ley de Ingresos del Municipio de Pedro Escobedo, Qro., para el Ejercicio Fiscal 2025", presentada por el Lic. Luis Gerardo Oviedo Barrón, Secretario del Ayuntamiento del Municipio de Pedro Escobedo, Qro.

De conformidad con lo dispuesto en los artículos 19, fracción II, de la Constitución Política del Estado Libre y Soberano de Querétaro, 44, 48, 49, 144, fracción I y 145, fracción XX, de la Ley Orgánica del Poder Legislativo del Estado de Querétaro, esta Comisión es competente y por ello se abocó al análisis y estudio de la propuesta de mérito, rindiendo el presente dictamen:

CONSIDERANDO

- Que el artículo 115 de la Constitución Política de los Estados Unidos Mexicanos señala que los Estados adoptarán, para su régimen interior, la forma de gobierno republicano, representativo, democrático, laico y popular, teniendo como base de su división territorial y de su organización política y administrativa, el municipio libre.
- Que acorde a la disposición legal en cita, es posible afirmar que los municipios están investidos de personalidad jurídica y patrimonio propios. Además, de conformidad con lo establecido en la fracción IV del numeral referido en el considerando anterior, los municipios administran libremente su hacienda, la cual se formará de los rendimientos de los bienes que les pertenezcan, así como de las contribuciones y otros ingresos que las Legislaturas establezcan a su favor, y en todo caso:
 - Percibirán las contribuciones, incluyendo tasas adicionales, que establezcan los Estados sobre la propiedad inmobiliaria, de su fraccionamiento, división, consolidación, traslación y mejora, así como las que tengan por base el cambio de valor de los inmuebles.
 - Las participaciones federales, que serán cubiertas por la Federación a los Municipios, con arreglo a las bases, montos y plazos que anualmente se determinen por las Legislaturas de los Estados.
 - Los ingresos derivados de la prestación de servicios públicos a su cargo.
- Que los ayuntamientos, en el ámbito de sus atribuciones, son competentes para proponer a la Legislatura Estatal las cuotas y tarifas aplicables a impuestos, derechos, contribuciones de mejoras y las tablas de valores unitarios de suelo y construcciones, las cuales significan la base para el cobro de las contribuciones sobre la propiedad inmobiliaria, acorde a lo dispuesto en el párrafo tercero de la fracción IV del precitado artículo 115 de la Constitución Federal.

Esta facultad fue confirmada por la Primer Sala de la Suprema Corte de Justicia de la Nación, cuyos integrantes, en uso de su potestad, emitieron el criterio localizable bajo el rubro "HACIENDA MUNICIPAL. PRINCIPIOS, DERECHOS Y FACULTADES EN ESA MATERIA, PREVISTOS EN EL ARTÍCULO 115, FRACCIÓN IV, DE LA CONSTITUCIÓN POLÍTICA DE LOS ESTADOS UNIDOS MEXICANOS" cuyo contenido a la letra dice:

"El citado precepto constitucional establece diversos principios, derechos y facultades de contenido económico, financiero y tributario a favor de los municipios para el fortalecimiento de su autonomía a nivel constitucional, los cuales, al ser observados, garantizan el respeto a la autonomía municipal, y son los siguientes: a) el principio de libre administración de la hacienda municipal, que tiene como fin fortalecer la autonomía y autosuficiencia económica de los municipios, para que tengan libre disposición y aplicación de sus recursos y satisfagan sus necesidades sin estar afectados por intereses ajenos que los obliguen a ejercer sus recursos en rubros no prioritarios o distintos de sus necesidades reales, en los términos que fijen las leyes y para el cumplimiento de sus fines públicos; además, este principio rige únicamente sobre las participaciones federales y no respecto de las aportaciones federales, pues las primeras tienen un componente resarcitorio, ya que su fin es compensar la pérdida que resienten los estados por la renuncia a su potestad tributaria originaria de ciertas fuentes de ingresos, cuya tributación se encomienda a la Federación; mientras que las aportaciones federales tienen un efecto redistributivo, que apoya el desarrollo estatal y municipal, operando con mayor intensidad en los estados y municipios económicamente más débiles, para impulsar su desarrollo, tratándose de recursos preetiquetados que no pueden reconducirse a otro tipo de gasto más que el indicado por los fondos previstos en la Ley de Coordinación Fiscal; b) el principio de ejercicio directo del ayuntamiento de los recursos que integran la hacienda pública municipal, el cual implica que todos los recursos de la hacienda municipal, incluso los que no están sujetos al régimen de libre administración hacendaria -como las aportaciones federales-, deben ejercerse en forma directa por los ayuntamientos o por quienes ellos autoricen conforme a la ley. Así, aun en el caso de las aportaciones federales esta garantía tiene aplicación, ya que si bien estos recursos están preetiquetados, se trata de una preetiquetación temática en la que los municipios tienen flexibilidad en la decisión de las obras o actos en los cuales invertirán los fondos, atendiendo a sus necesidades y dando cuenta de su utilización a posteriori en la revisión de la cuenta pública correspondiente; c) el principio de integridad de los recursos municipales, consistente en que los municipios tienen derecho a la recepción puntual, efectiva y completa tanto de las participaciones como de las aportaciones federales, pues en caso de entregarse extemporáneamente, se genera el pago de los intereses correspondientes; d) el derecho de los municipios a percibir las contribuciones, incluyendo las tasas adicionales que establezcan los estados sobre la propiedad inmobiliaria, de su fraccionamiento, división, consolidación, traslación y mejora, así como las



que tengan por base el cambio de valor de los inmuebles; e) el principio de reserva de fuentes de ingresos municipales, que asegura a los municipios tener disponibles ciertas fuentes de ingreso para atender el cumplimiento de sus necesidades y responsabilidades públicas; f) la facultad constitucional de los ayuntamientos, para que en el ámbito de su competencia, propongan a las legislaturas estatales las cuotas y tarifas aplicables a impuestos, derechos, contribuciones de mejoras y las tablas de valores unitarios de suelo y construcciones que sirvan de base para el cobro de las contribuciones sobre la propiedad inmobiliaria, propuesta que tiene un alcance superior al de fungir como elemento necesario para poner en movimiento a la maquinaria legislativa, pues ésta tiene un rango y una visibilidad constitucional equivalente a la facultad decisoria de las legislaturas estatales; y, g) la facultad de las legislaturas estatales para aprobar las leyes de ingresos de los municipios”.

4. Que además, el párrafo cuarto de la fracción IV, del multicitado numeral 115 de la Carta Magna, establece que las legislaturas de los Estados aprobarán las leyes de ingresos de los municipios, mientras que los presupuestos de egresos serán aprobados por los ayuntamientos, con base en sus ingresos disponibles. En ese sentido, es por mandato constitucional que los ayuntamientos presentan sus propuestas de leyes de ingresos y que, a su vez, también dentro del marco competencial que establece la Constitución Federal, las legislaturas, en este caso la Sexagésima Primera Legislatura del Estado de Querétaro, apruebe las mismas.
5. Que de acuerdo con el artículo 14 de la Constitución Política del Estado Libre y Soberano de Querétaro podemos afirmar que la hacienda pública de los municipios está constituida por los bienes muebles e inmuebles comprendidos en su patrimonio y por los ingresos que establezcan en su favor las leyes.
6. Que además, en términos del artículo 18, fracción IV de la misma Constitución local, los ayuntamientos se encuentran facultados para presentar, ante la Legislatura del Estado, diversas iniciativas de leyes o decretos que estimen pertinentes; en el caso particular, iniciativas de leyes de ingresos, mismas que serán aprobadas por el Congreso Local, de conformidad con el artículo 17, fracción X, de la norma legal invocada con antelación.
7. Que las leyes de ingresos de los municipios del Estado de Querétaro son disposiciones normativas en las que se determina anualmente el monto de los impuestos, contribuciones de mejoras, derechos, productos, aprovechamientos, participaciones, aportaciones e ingresos extraordinarios, que tendrá derecho a percibir cada una de las municipalidades del Estado; asimismo, contienen otras disposiciones de carácter general que tienen por objeto coordinar la recaudación de las contribuciones, tal como lo disponen los artículos 115, fracción IV de la Constitución Política de los Estados Unidos Mexicanos; 3 y 16 de la Ley de Hacienda de los Municipios del Estado de Querétaro, así como los diversos 28, 35 y 36 de la Ley para el Manejo de los Recursos Públicos del Estado de Querétaro y la Ley de Disciplina Financiera de las Entidades Federativas y los Municipios.

Aunado a ello, es menester del legislador local considerar los criterios establecidos por el máximo tribunal de la Nación, relativos a cada uno de los elementos señalados en el párrafo que antecede, a fin de fortalecer las determinaciones tomadas a través de todo el proceso legislativo que se desarrolla para la integración de la Ley de Ingresos de cada uno de los municipios, cito:

*“Época: Novena Época
Registro: 170741
Instancia: Pleno
Tipo de Tesis: Aislada
Fuente: Semanario Judicial de la Federación y su Gaceta
Tomo XXVI, Diciembre de 2007
Materia(s): Administrativa
Tesis: P. XXXIII/2007
Página: 20*

FINES EXTRAFISCALES. NO NECESARIAMENTE DERIVAN DE LA EXPOSICIÓN DE MOTIVOS DE LA LEY CORRESPONDIENTE O DEL PROCESO LEGISLATIVO QUE LE DIO ORIGEN, SINO QUE PUEDEN DEDUCIRSE DEL PRECEPTO QUE LOS ESTABLEZCA.

La Suprema Corte de Justicia de la Nación ha sostenido que tratándose de actos de autoridad legislativa, el requisito de fundamentación se satisface cuando aquella actúa dentro de los límites de las atribuciones que la Constitución Política de los Estados Unidos Mexicanos le confiere y la motivación se colma cuando las leyes que emite se refieren a relaciones sociales que deben regularse jurídicamente, sin que esto implique que todas y cada una de las disposiciones que integran los ordenamientos deban ser materia de una motivación específica, pues ello significaría una actividad materialmente imposible de llevar a cabo. Ahora bien, si de la simple lectura de una norma tributaria se advierte, prima facie, que está orientada a impulsar, conducir o desincentivar ciertas actividades o usos sociales, según sean considerados útiles o no para el desarrollo armónico del país, y los fines que pretende son fácilmente identificables en tanto se desprenden con claridad del propio precepto sin necesidad de hacer un complicado ejercicio de interpretación, es incuestionable que el juzgador puede sostener que el precepto relativo establece fines extrafiscales aunque sobre el particular no se haya hecho pronunciamiento alguno en la exposición de motivos o en el proceso legislativo respectivo.”

8. Que en ejercicio de sus facultades, el Ayuntamiento del Municipio de Pedro Escobedo, Qro., aprobó en Sesión Extraordinaria de Cabildo de fecha 28 de noviembre de 2024, su Iniciativa de Ley de Ingresos para el ejercicio fiscal 2024, la cual presentó en tiempo y forma ante este Poder Legislativo el 29 de noviembre de 2024, dando cumplimiento a lo ordenado en el artículo 35 de la Ley para el Manejo de los Recursos Públicos del Estado de Querétaro y 108 de la Ley Orgánica Municipal del Estado de Querétaro.
 9. Que de acuerdo con los artículos 103 y 104 de la Ley Orgánica Municipal del Estado de Querétaro, la hacienda pública municipal se forma con los ingresos ordinarios y extraordinarios que determina anualmente la Legislatura con base en los ordenamientos fiscales aplicables. Para ello, se define como ingresos ordinarios a los impuestos, derechos, productos, aprovechamientos, contribuciones especiales y participaciones en ingresos que establezcan las leyes respectivas; y como extraordinarios, todos aquellos cuya percepción se autorice excepcionalmente para cubrir gastos eventuales o el importe de determinadas obras públicas; dentro de esta categoría quedan comprendidos los empréstitos o financiamientos adicionales.
 10. Que en un ejercicio de estudio, análisis, recopilación de información, sustento y apoyo técnico de la presente Ley, se contó con la participación del representante de las finanzas públicas del Municipio de Pedro Escobedo, Qro., así como de la Entidad Superior de Fiscalización del Estado, en la Sesión de Comisión de Planeación y Presupuesto de fecha 04 de diciembre de 2024.
 11. Que es indispensable la generación de ingresos que permitan al Municipio de Pedro Escobedo, Qro., la posibilidad de brindar a sus habitantes un nivel de calidad de vida, pues es indiscutible el auge del desarrollo que en diversos ámbitos está teniendo esta municipalidad, lo que genera y obliga a enfrentar grandes retos derivados de las múltiples necesidades del aumento constante en el crecimiento. En razón de ello, la presente norma debe traducirse en mejores servicios públicos, más seguridad e infraestructura urbana.
- Así pues, estamos ante la idea del incremento de necesidades y satisfactores, así como la exigencia de obtención de recursos, manejo de medios y finalmente, el pago que será necesario para la ejecución de esas actividades. Ante ello, es evidente que el Municipio debe captar recursos financieros a través de diversas fuentes, entre ellas las contribuciones, productos y aprovechamientos que los particulares deberán aportar para el gasto público; toda vez que constituye una obligación para éstos, en términos del artículo 31, fracción IV, de nuestra Carta Magna.
12. Que no debe omitirse que la Constitución Federal reconoce el Principio de Libre Administración Hacendaria Municipal, en donde se introduce el concepto de autonomía como parte de los atributos del Municipio, y se concibe como potestad, que dentro de la noción de Estado en su amplio sentido pueden gozar los municipios de libertad para regir intereses peculiares



de su vida interior, mediante normas y órganos de gobierno propios, contando así con la prerrogativa de libre administración para el manejo de sus recursos.

En concordancia con ello, fue el Pleno de la Suprema Corte de Justicia de la Nación quien emitió diversas interpretaciones que se consideran jurisprudencia y con cuyo contenido se refuerza lo expuesto y argumentado, como es el caso de la que a continuación se transcribe:

"HACIENDA MUNICIPAL. CONCEPTOS SUJETOS AL RÉGIMEN DE LIBRE ADMINISTRACIÓN HACENDARIA (ARTÍCULO 115, FRACCIÓN IV, DE LA CONSTITUCIÓN FEDERAL).

El artículo 115, fracción IV, de la Constitución Federal, establece que la hacienda municipal se formará de los rendimientos de los bienes que les pertenezcan, así como de las contribuciones y otros ingresos que las legislaturas establezcan a su favor, y en todo caso: a) Percibirán las contribuciones, incluyendo tasas adicionales, que establezcan los Estados sobre la propiedad inmobiliaria, de su fraccionamiento, división, consolidación, traslación y mejora así como las que tengan por base el cambio de valor de los inmuebles; b) Las participaciones federales, que serán cubiertas por la Federación a los Municipios con arreglo a las bases, montos y plazos que anualmente se determinen por las Legislaturas de los Estados; y, c) Los ingresos derivados de la prestación de servicios públicos a su cargo. De una interpretación armónica, sistemática y teleológica de la disposición constitucional, se concluye que la misma no tiende a establecer la forma en que puede integrarse la totalidad de la hacienda municipal, sino a precisar en lo particular aquellos conceptos de la misma que quedan sujetos al régimen de libre administración hacendaria, toda vez que, por una parte, la hacienda municipal comprende un universo de elementos que no se incluyen en su totalidad en la disposición constitucional y que también forman parte de la hacienda municipal y, por otra, la disposición fundamental lo que instituye, más que la forma en que se integra la hacienda municipal, son los conceptos de ésta que quedan comprendidos en el aludido régimen de libre administración hacendaria."

También son puntal para confirmar lo anteriormente señalado, los criterios que diversos Tribunales en materia de amparo sostienen, cuyos rubros indican:

- P. DEL PLENO DE LA SUPREMA CORTE DE JUSTICIA DE LA NACIÓN: LEYES DE INGRESOS. PUEDEN ESTABLECER IMPUESTOS CON TODOS SUS ELEMENTOS.**
- Q. DE LA PRIMER SALA: LEY DE INGRESOS. LA CONSTITUCIÓN NO PROHÍBE QUE POR VIRTUD DE ÉSTA PUEDA MODIFICARSE UN ELEMENTO REGULADO PREVIAMENTE EN LA LEGISLACIÓN PROPIA DE ALGÚN IMPUESTO.**
- R. DEL TERCER TRIBUNAL COLEGIADO DEL SEGUNDO CIRCUITO: LEYES DE INGRESOS DE LA FEDERACION. PUEDEN DEROGAR LEYES FISCALES ESPECIALES.**

13. Que la presente Ley de Ingresos, en apego a los principios de disciplina financiera y responsabilidad hacendaria, no contempla la creación de nuevos impuestos, mantiene los mismos ingresos tributarios con sus diversos elementos contributivos; y en estricto apego a los principios de equidad, proporcionalidad y justicia tributaria, lo que permitirá facilitar el cumplimiento voluntario de obligaciones fiscales por parte de los ciudadanos, además de mantener los esquemas tributarios y mecanismos integrales de recaudación que coadyuven a elevar los ingresos propios. Por lo anterior, resulta necesario continuar con un fortalecimiento de la hacienda pública a través de políticas fiscales que permitan una actividad constante en la depuración, actualización y ampliación de base de contribuyentes cumplidos, así como brindar eficiencia y transparencia en los recursos públicos.

14. Que la proporcionalidad tributaria tutelada por el artículo 31, fracción IV de la Constitución Política de los Estados Unidos Mexicanos, ha sido ampliamente desarrollada por la Suprema Corte de Justicia de la Nación y por los Tribunales de la Federación, y se ha concluido que ésta consiste en que exista congruencia entre el impuesto creado por el Estado y la capacidad contributiva de los obligados. Lo que se traduce en el deber del legislador de establecer las contribuciones necesarias para satisfacer el gasto público tomando en consideración su capacidad económica y su mayor o menor capacidad para contribuir a esos gastos, expresada al realizar el hecho gravado, aportando una parte justa de su patrimonio, imponiendo una tasa o tarifa que considere, mida o refleje mejor esa capacidad contributiva.

Sobre el particular, el Pleno del Máximo Tribunal del País, al resolver la acción de inconstitucionalidad 29/2008 sostuvo medularmente que, aún y cuando el legislador cuenta con un amplio margen para la configuración de los elementos esenciales del tributo, la tasa o tarifa impositiva debe ser coherente con su naturaleza, a fin de evitar que se ponga en riesgo un postulado constitucional o el acceso a valores mínimos humanos. Por tal motivo, la idoneidad de la tasa o tarifa establecida por el legislador, es un factor fundamental para determinar si el tributo vulnera o no el principio de proporcionalidad tributaria. Por ello precisó que, para garantizar la idoneidad de la tasa o tarifa de una contribución es importante considerar las diferencias existentes entre los distintos tipos de tasas o tarifas aplicables, distinguiendo los siguientes: específicos, porcentuales, mixtos y progresivos. Al respecto, el Alto Tribunal ha considerado que tanto los tipos impositivos porcentuales y progresivos son compatibles con las contribuciones sobre la propiedad inmobiliaria.

En ese sentido, se ha tenido como resultado del análisis de los elementos cuantitativos del Impuesto Predial e Impuesto Sobre Traslado de Dominio, como lo son la tasa o tarifa imponible o tipo de gravamen; que el método de cálculo idóneo y acorde a la naturaleza especial de dichas contribuciones, y el que garantiza la eficacia y respeto a los principios constitucionales de proporcionalidad y equidad tributaria, se logra a través del esquema impositivo establecido en las Tarifas Progresivas.

La progresividad de la tarifa se consigue mediante la estructura de distintos rangos de la base gravable definidos entre un límite mínimo y uno máximo, con la cuota fija y la tasa aplicable sobre el excedente del límite inferior, dado que ello permite cuantificar el gravamen en atención a la verdadera capacidad contributiva del causante, ya que la tasa no se aplica sobre el total de la base, sino únicamente a la porción que excede de cada rango y al resultado se le suma la cuota fija, cuya cuantía debe ser cercana a la del impuesto a pagar en el límite superior del rango inmediato anterior, para compensar la diferencia de una unidad de medición de la base gravable entre un rango y otro.

La cuota fija manejada en las Tarifas Progresivas, se utiliza como un mecanismo para impedir que por el aumento -infimo- en una unidad del parámetro de medición de la base gravable que origine un cambio de rango, al rebasar su límite superior, se eleve de manera desproporcional o inequitativa el monto de la contribución, respecto de la del renglón anterior, no permitiendo que se aplique una tasa considerablemente mayor a un contribuyente que cambió de rango por un valor muy mínimo en relación con quien contribuyó en el rango anterior.

La cuota fija trata de compensar ese cambio de rango al ser aplicable únicamente a la suma que resulte igual al rango anterior, mientras que la tasa restante, sólo se aplica al excedente, por eso es marginal, otorgando así, un trato idéntico para todos aquellos contribuyentes que se encuentran en la misma situación frente a la ley; por ello la cuota fija debe acercarse al monto de lo pagado en el límite superior del renglón anterior.

Así pues, las Tarifas Progresivas previstas en la presente Ley, contienen un sistema de rangos basados en un límite inferior, un límite superior, una cuota fija y una tasa marginal aplicable sólo al excedente del límite inferior, lo que permite que las mismas contengan los elementos necesarios para respetar el principio constitucional de proporcionalidad tributaria, pues le corresponde pagar una carga tributaria superior a quien revela mayor capacidad económica y menor, a quien expresa una capacidad económica inferior.

Se agrega que ha sido criterio reiterado de los Tribunales de la Federación, que para corroborar que los valores arrojados por las Tarifas Progresivas respetan el principio de proporcionalidad tributaria, es indispensable realizar las operaciones aritméticas necesarias y analizar los resultados.

Sobre esta guisa se afirma que, el hecho de que el excedente sobre los límites inferior y superior de todos los rangos de la tabla que contiene la tarifa del impuesto no se incremente en la misma proporción, e inclusive en algunos exista decremento o en otros pueda mantenerse igual, no torna inconstitucional al Impuesto en sí mismo, en la medida que para lograr que la progresividad de la tarifa sea efectiva, dichos valores deben ajustarse en la medida que sea posible; es decir, los valores contenidos en la Tabla de Valores Progresivos no fueron determinados de manera caprichosa y arbitraria, más bien son el resultado del desarrollo y resultado de diversas operaciones matemáticas, así como de procesos estadísticos, financieros



y de distribución, que garantizan la mayor progresividad posible, de ahí que la autoridad cuente con un amplio margen para la configuración de los elementos del tributo, la tasa o la tarifa impositiva.

En función de ello, el incremento no puede llegar a resultar exacto o idéntico en todos los renglones, ya que en algunos casos puede presentarse un incremento en mayor proporción que en otros, sin que dicha situación anule en forma alguna, el principio de proporcionalidad que impera en todo el mecanismo impositivo analizado en su conjunto y no de manera aislada, comparando un renglón en particular con respecto al que lo antecede o el que le sucede, y por ende es que dicha situación no rompe con la proporcionalidad de toda la tabla en su conjunto, pues sigue pagando más quien demuestra mayor capacidad económica y menos quien lo hace de manera inferior; resultando que además, dichos aumentos, aunque difieren, no son desmedidos ni arbitrarios y por ende, no impactan de manera significativa en la progresividad de los renglones de la tabla a grado tal de romperla, ya que en cierta medida, existe una continuidad visible en cada uno de ellos, pero sin dar saltos exacerbados de un rango a otro puesto que en la mayoría de los casos, el incremento no rebasa tan siquiera el peso de diferencia en los últimos renglones, en los cuales, la capacidad económica demostrada del contribuyente es mucho mayor que en los primeros.

Por último, se destaca que el esquema de tarifas progresivas para el cálculo del Impuesto Predial e Impuesto Sobre Traslado de Dominio implementado a partir de ejercicios fiscales anteriores, se desarrolló a través de un diseño de investigación con elementos de análisis cuantitativos, los cuales permitieron exponer el problema en torno a la recaudación del Impuesto Predial, mismo que a su vez evidenció resultados significativos entre lo que se recauda y lo que se debiera recaudar. Por otro lado, en la parte descriptiva se expusieron las estrategias empleadas por las autoridades municipales y los logros pretendidos. De este modo, considerando ambos tipos de análisis, se construyeron estrategias que han demostrado su efectividad y han permitido al Municipio incrementar su recaudación por concepto de dichos tributos, lo que a su vez se ha traducido en la ampliación de la cobertura de los servicios públicos y en el mejoramiento de los mismos, situación que trae por consecuencia una mejor calidad de vida en la población a través de la ejecución de obras de impacto social como medida de legitimidad.

15. Que ya adentrados en el contenido de la presente Ley, en materia de impuestos, el Predial es uno de los conceptos que mayor incidencia tiene entre los componentes de los ingresos propios del Municipio de Pedro Escobedo, Qro., definiéndose dicho Impuesto como el tributo que grava la propiedad, copropiedad, propiedad en condominio, copropiedad en condominio, posesión y la coposesión, de todo predio ubicado en el territorio del Municipio de Pedro Escobedo, Qro., donde la calidad del sujeto obligado es el propietario de un bien inmueble, terreno, vivienda, oficina, edificio o local comercial.

Siendo que el artículo 115, fracción IV, de la Constitución Política de los Estados Unidos Mexicanos, establece que una de las facultades de los Ayuntamientos en materia fiscal, es la de proponer ante la Legislatura local, las tasas, cuotas y tarifas aplicables a las bases para la determinación de los impuestos, derechos, productos, aprovechamientos y que se establezcan en su favor.

EN MATERIA JURÍDICA Impuesto Predial

La importancia de la recaudación del Predial, se traduce en el incremento de la cobertura de los servicios públicos, esto trae como consecuencia una mejor calidad de vida en la población.

Los ingresos propios en el Municipio de Pedro Escobedo, Qro., son fundamentales para fortalecer sus finanzas públicas, ya que son un complemento de las aportaciones federales. El cobro del Impuesto Predial, es una de las principales fuentes de ingresos propios para el Municipio.

En el Municipio de Pedro Escobedo, Qro., son muchos los esfuerzos realizados por mejorar la recaudación del Impuesto Predial. Como respuesta a estos esfuerzos, en años anteriores se implementó la Tabla de Valores Progresivos para el cobro del Impuesto Predial.

Esta Tabla de Valores Progresivos fue calculada con fundamento matemático, estadístico y financiero en el que se vieron beneficiados tanto los contribuyentes como el Municipio propio.

Para el año 2025 se requiere de la actualización de dicha **Tabla de Valores Progresivos**, motivo del presente proyecto.

La actualización se basa en indicadores de actualización del Valor Catastral del Inmueble, los índices inflacionarios, la comprobación de los rangos dentro de la estadística normalizada y el aseguramiento de continuar con una equidad en el cobro del Impuesto Predial para todos aquellos inmuebles dentro del Municipio de Pedro Escobedo, Qro.

OBJETIVOS.

El objetivo central de este trabajo es establecer un programa municipal de mejora en la recaudación del Impuesto Predial mediante la actualización de la tabla única matemáticamente elaborada y sustentada en rangos de valores catastrales denominada "**Tabla de Valores Progresivos**", con la finalidad de eficientar la recaudación bajo un esquema de metas y resultados, propiciando además, la modernización de procesos a través de la inclusión de sistemas de información catastral. Con esto, se espera que exista mayor interacción entre los contribuyentes y las autoridades municipales, las cuales emplearán los recursos en obras de impacto social como medida de transparencia y legitimidad.

Para el desarrollo del objetivo central se empleó un diseño de investigación con elementos de análisis cuantitativos, estos elementos cuantitativos permitieron exponer el problema en torno a la recaudación del Impuesto Predial, el cual se evidenció con resultados significativos entre lo que se recauda y lo que se debiera recaudar. Por otro lado, en la parte descriptiva se expusieron las estrategias empleadas por las autoridades municipales y los logros pretendidos. De este modo, considerando ambos tipos de análisis se construyeron estrategias que pretenden erradicar la problemática y así alcanzar los objetivos propuestos.

El objetivo central posee a su vez objetivos particulares, los cuales sirven como eje para identificar si se cumplirá con la consigna establecida. De este modo, los objetivos particulares propuestos son los siguientes:

Analizar los mecanismos y procesos de recaudación del Impuesto Predial en el Municipio.

Identificar las estrategias empleadas para eficientar la recaudación del Impuesto Predial.

Analizar la estructura tributaria municipal e identificar los beneficios que otorgan a la ciudadanía y su relevancia en materia recaudatoria.

Establecer la tendencia de la recaudación del Impuesto Predial.

Establecer el potencial recaudatorio del Impuesto Predial, en el supuesto de existir un 100% de recaudación.

Diseñar estrategias y las líneas de acción correspondientes que permitan incrementar la recaudación del Impuesto Predial en el Municipio.

ASPECTOS GENERALES.

Este proyecto está diseñado con la finalidad de actualizar las características del Impuesto Predial, y su administración en el Municipio de Pedro Escobedo, Qro., y principalmente reestructurar y actualizar la "Tabla de Valores Progresivos" que dé equidad al Impuesto Predial a todos los contribuyentes que tengan al menos una propiedad.



De esta forma se realizó en primera instancia un diagnóstico de la situación actual.

La recopilación de la información en materia de Impuesto Predial en el Municipio de Pedro Escobedo, Qro., se realizó principalmente en la Tesorería Municipal. Esta área es la encargada de la gestión, el cobro y la administración del Impuesto a la propiedad.

Para dar mayor solidez a la información recabada, se aplicó una metodología propuesta por el INDETEC para el cálculo de la recaudación potencial del Impuesto Predial. Esta metodología parte de la recolección de datos básicos tales como: número de cuentas registradas, número de cuentas pagadas, número de cuentas no pagadas, facturación del ejercicio actual.

Con estos datos, se desarrollaron algunos indicadores para el cálculo de la recaudación potencial, cabe señalar que el modelo propuesto por el INDETEC ya establece las fórmulas que se emplearán, por lo que el cálculo de la recaudación potencial se genera a partir de la sustitución de los valores en las fórmulas ya establecidas.

El hecho de actualizar la aplicación para la recaudación potencial del Impuesto Predial, tiene como principal objetivo ajustar los valores que pagan los contribuyentes. Esta acción reeditará significativamente en el incremento de la percepción de ingresos derivados por el cobro del Impuesto Predial, y a su vez se traducirá en una importante fuente de ingresos para el Ayuntamiento, dichos recursos podrán ser empleados en obras y servicios públicos, que se traducirán en bienestar social.

ANÁLISIS MATEMÁTICO

Impuesto Predial

A continuación, se presenta el antecedente y la metodología matemática que se utilizó para la realización del cálculo de los límites de la tabla de valores progresivos para el año 2025.

El método utilizado es el denominado Serie Geométrica con tendencia

La forma más simple de tratar de comprender la tendencia es a través del siguiente diagrama de dispersión o nube de puntos, tal como la siguiente:

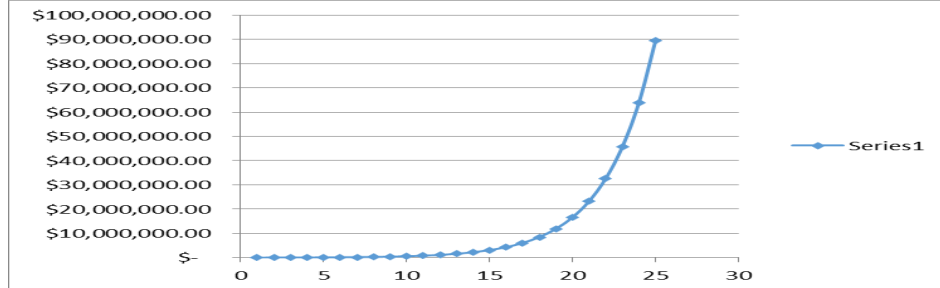

La función que define el modelo es la siguiente:

$$Y_i = A \cdot B^{X_i} \cdot E$$

En la cual:

Y_i = Variable dependiente, i ésima observación

A, B: = Parámetros de la ecuación, que generalmente son desconocidos

E: = Error asociado al modelo

X_i : = Valor de la i ésima observación de la variable independiente

Este modelo matemático ha sido la mejor alternativa que se ha encontrado para la estructuración realización de la "Tabla de Valores Progresivos" en virtud que logra un coeficiente de determinación suficientemente apropiado y determinístico (96% en su cálculo general), además de que el comportamiento de los valores progresivos de la tabla evidentemente tiende a un comportamiento exponencial con tendencia uniforme.

La última columna de la tabla se refiere al factor que se aplica al excedente del valor catastral de cada predio sobre el límite inferior que muestra la tabla. Este factor debe de tener la discrecionalidad de que al ser aplicado al excedente máximo de un rango no supere en cifra al pago del siguiente rango mínimo del siguiente valor, de tal manera que la fórmula para encontrar estos factores es la siguiente:

$$X_i = (CP_{i+1} - CPI) / (LS_i - LLI)$$

Donde:

X_i = Factor aplicable sobre el excedente del valor catastral de cada predio al límite inferior.

CP_{i+1} = Cuota en pesos en el intervalo i más uno

CPI = Cuota en pesos en el intervalo i

LS_i = Límite superior en el intervalo i

LLI = Límite inferior en el intervalo i

Con esta fórmula se garantiza que no habrá ningún trasape en la aplicación de los excedentes del valor catastral sobre los límites inferiores de todos los niveles de la tabla.



A continuación, se presenta la Tabla de Valores Progresivos final para el cobro del Impuesto Predial para el Ejercicio Fiscal 2025:

TABLA FINAL DE VALORES PROGRESIVOS PARA EL COBRO DE PREDIAL PARA EL EJERCICIO FISCAL 2025

NIVEL	LÍMITE INFERIOR	LÍMITE SUPERIOR	CUOTA FIJA	EXCEDENTE SOBRE EL LÍMITE INFERIOR
1	\$0.01	\$95,129.99	\$158.08	0.000481894
2	\$95,130.00	\$118,033.36	\$203.92	0.002582021
3	\$118,033.37	\$146,450.90	\$263.06	0.002684492
4	\$146,450.91	\$181,710.22	\$339.34	0.002791030
5	\$181,710.23	\$225,458.52	\$437.75	0.002901796
6	\$225,458.53	\$279,739.60	\$564.70	0.003016958
7	\$279,739.61	\$347,089.31	\$728.47	0.003136691
8	\$347,089.32	\$430,654.05	\$939.72	0.003261175
9	\$430,654.06	\$534,337.72	\$1,212.24	0.003390600
10	\$534,337.73	\$662,984.12	\$1,563.79	0.003525161
11	\$662,984.13	\$822,603.25	\$2,017.29	0.003665062
12	\$822,603.26	\$1,020,652.05	\$2,602.30	0.003810516
13	\$1,020,652.06	\$1,266,382.81	\$3,356.97	0.003961742
14	\$1,266,382.82	\$1,571,275.36	\$4,330.49	0.004118970
15	\$1,571,275.37	\$1,949,573.42	\$5,586.34	0.004282437
16	\$1,949,573.43	\$2,418,949.98	\$7,206.38	0.004452392
17	\$2,418,949.99	\$3,001,332.98	\$9,296.22	0.004629092
18	\$3,001,332.99	\$3,723,929.70	\$11,992.13	0.004812805
19	\$3,723,929.71	\$4,620,497.79	\$15,469.85	0.005003808
20	\$4,620,497.80	\$5,732,922.35	\$19,956.10	0.005202392
21	\$5,732,922.36	\$7,113,172.69	\$25,743.37	0.005408857
22	\$7,113,172.70	\$8,825,730.17	\$33,208.95	0.005623516
23	\$8,825,730.18	\$10,950,600.58	\$42,839.54	0.005846694
24	\$10,950,600.59	\$13,587,051.81	\$55,263.01	0.006078729
25	\$13,587,051.82	999,999,999,999.99	\$71,289.29	0.006230259

CONCLUSIONES

El propósito de este proyecto fue la realización de un programa de análisis para la recaudación del Impuesto Predial en el Municipio de Pedro Escobedo, Qro., con la finalidad de hacer más eficientes los recursos derivados de la recaudación de este Impuesto, se ha comprobado eficientemente y conveniente mantener una tabla similar a las elaborada en los ejercicios próximos pasados bajo la actualización de la "Tabla de Valores Progresivos" que servirá de base para su cálculo equitativo.

Podemos afirmar que el objetivo general del proyecto se cumplió, al actualizar la Tabla de valores progresivos que propone el fortalecimiento de la recaudación del Impuesto Predial, a través de sus distintas estrategias y líneas de acción, con las que se pretende modernizar los procesos de recaudación.

Cabe resaltar que se ha cumplido con el diseño propuesto para fortalecer los ingresos municipales, no obstante, con la actualización de la tabla se evaluarán los impactos logrados para determinar el grado de cumplimiento del proyecto.

En lo que respecta al cumplimiento de los objetivos particulares, estos se cumplieron cabalmente, puesto que se analizaron los mecanismos y procesos de recaudación que lleva a cabo la Tesorería Municipal, asimismo, se identificaron las estrategias empleadas para incrementar la recaudación del Impuesto Predial. Por otro lado, se logró determinar el potencial recaudatorio de dicho Impuesto, considerando un nivel óptimo de recaudación, donde el monto calculado representa un incremento significativo de lo que se tenía considerado cobrar.

16. Que tratándose de otro de los principales impuestos municipales, tenemos al Impuesto Sobre Traslado de Dominio, como otro de los de mayor incidencia entre los componentes de los ingresos propios del Municipio de Querétaro, Qro. Se puede entender a éste como el tributo que grava la adquisición de inmuebles que consistan en el suelo o en el suelo y las construcciones adheridas a él, ubicados en el territorio del Municipio de Querétaro, Qro., así como los derechos relacionados con los mismos; en donde los sujetos obligados o contribuyentes son los adquirentes de bienes inmuebles, pudiendo ser un terreno, vivienda, oficina, edificio, local comercial, etcétera.

El artículo 115, fracción IV de la Constitución Política de los Estados Unidos Mexicanos, establece que una de las facultades de los ayuntamientos en materia fiscal es que pueden proponer ante la Legislatura local, las tasas, cuotas y tarifas aplicables a las bases para la determinación de los impuestos, derechos, productos, aprovechamientos y las demás que establezca la Legislatura; de ser aprobada las propuestas, éstas son publicadas en el Periódico Oficial del Gobierno del Estado de Querétaro "La Sombra de Arteaga" a través de la Ley de Ingresos respectiva a los municipios que enviaron su propuesta.

EN MATERIA JURÍDICA Impuesto Sobre Traslado de Dominio

La importancia de la recaudación del Impuesto Sobre Traslado de Dominio, se traduce en el incremento de la cobertura de los servicios públicos, esto trae como consecuencia una mejor calidad de vida en la población.

Los ingresos propios en el Municipio de Pedro Escobedo, Qro., son fundamentales para fortalecer sus finanzas públicas, ya que son un complemento de las aportaciones federales. El cobro del Impuesto Sobre Traslado de Dominio, es una de las principales fuentes de ingresos propios para el Municipio.

En el Municipio de Pedro Escobedo, Qro., son muchos los esfuerzos realizados por mejorar la recaudación del Impuesto Sobre Traslado de Dominio. Como respuesta a estos esfuerzos, en años anteriores se implementó la Tabla de Valores Progresivos para el cobro del Impuesto Sobre Traslado de Dominio.

Esta Tabla de Valores Progresivos fue calculada con fundamento matemático, estadístico y financiero en el que se vieron beneficiados tanto los contribuyentes como el Municipio propio.

Para el año 2025 se requiere de la actualización de dicha Tabla de Valores Progresivos, motivo del presente proyecto.

La actualización se basa en indicadores de actualización del Valor Catastral del Inmueble, los índices inflacionarios, la comprobación de los rangos dentro de la estadística normalizada y



el aseguramiento de continuar con una equidad en el cobro del Impuesto Sobre Traslado de Dominio para todos aquellos inmuebles dentro del Municipio de Pedro Escobedo, Qro.

OBJETIVOS.

El objetivo central de este trabajo es establecer un programa municipal de mejora en la recaudación del Impuesto Sobre Traslado de Dominio mediante la actualización de la tabla única matemáticamente elaborada y sustentada en rangos de valores catastrales denominada "Tabla de Valores Progresivos", con la finalidad de eficientar la recaudación bajo un esquema de metas y resultados, propiciando además, la modernización de procesos a través de la inclusión de sistemas de información catastral. Con esto, se espera que exista mayor interacción entre los contribuyentes y las autoridades municipales, las cuales emplearán los recursos en obras de impacto social como medida de transparencia y legitimidad.

Para el desarrollo del objetivo central se empleó un diseño de investigación con elementos de análisis cuantitativos, estos elementos cuantitativos permitieron exponer el problema en torno a la recaudación del Impuesto Sobre Traslado de Dominio, el cual se evidenció con resultados significativos entre lo que se recauda y lo que se debiera recaudar. Por otro lado, en la parte descriptiva se expusieron las estrategias empleadas por las autoridades municipales y los logros pretendidos. De este modo, considerando ambos tipos de análisis se construyeron estrategias que pretenden erradicar la problemática y así alcanzar los objetivos propuestos.

El objetivo central posee a su vez objetivos particulares, los cuales sirven como eje para identificar si se cumplirá con la consigna establecida. De este modo, los objetivos particulares propuestos son los siguientes:

Analizar los mecanismos y procesos de recaudación del Impuesto Sobre Traslado de Dominio en el Municipio.

Identificar las estrategias empleadas para eficientar la recaudación del Impuesto Sobre Traslado de Dominio.

Analizar la estructura tributaria municipal e identificar los beneficios que otorgan a la ciudadanía y su relevancia en materia recaudatoria.

Establecer la tendencia de la recaudación del Impuesto Sobre Traslado de Dominio.

Establecer el potencial recaudatorio del Impuesto Sobre Traslado de Dominio, en el supuesto de existir un 100% de recaudación.

Diseñar estrategias y las líneas de acción correspondientes que permitan incrementar la recaudación del Impuesto Sobre Traslado de Dominio en el Municipio.

ASPECTOS GENERALES.

Este proyecto está diseñado con la finalidad de actualizar las características del Impuesto Sobre Traslado de Dominio, y su administración en el Municipio de Pedro Escobedo, Qro., y principalmente reestructurar y actualizar la "Tabla de Valores Progresivos" que dé equidad al Impuesto Sobre Traslado de Dominio a todos los contribuyentes que tengan al menos una propiedad.

De esta forma se realizó en primera instancia un diagnóstico de la situación actual.

La recopilación de la información en materia de Impuesto Sobre Traslado de Dominio en el Municipio de Pedro Escobedo, Qro., se realizó principalmente en la Tesorería Municipal. Esta área es la encargada de la gestión, el cobro y la administración del Impuesto a la propiedad.

Para dar mayor solidez a la información recabada, se aplicó una metodología propuesta por el INDETEC para el cálculo de la recaudación potencial del Impuesto Sobre Traslado de Dominio. Esta metodología parte de la recolección de datos básicos tales como: número de cuentas registradas, número de cuentas pagadas, número de cuentas no pagadas, facturación del ejercicio actual.

Con estos datos, se desarrollaron algunos indicadores para el cálculo de la recaudación potencial, cabe señalar que el modelo propuesto por el INDETEC ya establece las fórmulas que se emplearán, por lo que el cálculo de la recaudación potencial se genera a partir de la sustitución de los valores en las fórmulas ya establecidas.

El hecho de actualizar la aplicación para la recaudación potencial del Impuesto Sobre Traslado de Dominio, tiene como principal objetivo ajustar los valores que pagan los contribuyentes. Esta acción reeditará significativamente en el incremento de la percepción de ingresos derivados por el cobro del Impuesto Sobre Traslado de Dominio, y a su vez se traducirá en una importante fuente de ingresos para el Ayuntamiento, dichos recursos podrán ser empleados en obras y servicios públicos, que se traducirán en bienestar social.

ANÁLISIS MATEMÁTICO Impuesto Sobre Traslado de Dominio

A continuación, se presenta el antecedente y la metodología matemática que se utilizó para la realización del cálculo de los límites de la tabla de valores progresivos para el año 2025.

El método utilizado es el denominado **Serie Geométrica con tendencia**

La forma más simple de tratar de comprender la tendencia es a través del siguiente diagrama de dispersión o nube de puntos, tal como la siguiente:

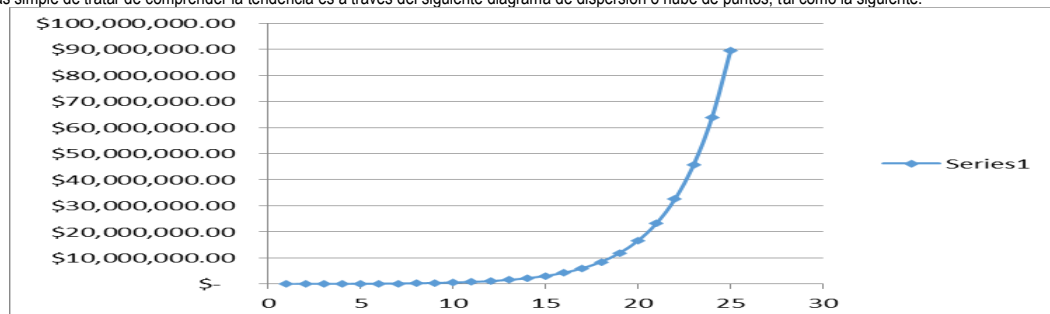

La función que define el modelo es la siguiente:

$$Y_i = A * B^{x_i} E$$



En la cual:

Y_i = Variable dependiente, iésima observación

A, B: = Parámetros de la ecuación, que generalmente son desconocidos

E: = Error asociado al modelo

X_i : = Valor de la iésima observación de la variable independiente

Este modelo matemático ha sido la mejor alternativa que se ha encontrado para la estructuración realización de la "Tabla de Valores Progresivos" en virtud que logra un coeficiente de determinación suficientemente apropiado y determinístico (96% en su cálculo general), además de que el comportamiento de los valores progresivos de la tabla evidentemente tiende a un comportamiento exponencial con tendencia uniforme.

La última columna de la tabla se refiere al factor que se aplica al excedente del valor catastral de cada predio sobre el límite inferior que muestra la tabla. Este factor debe de tener la discrecionalidad de que al ser aplicado al excedente máximo de un rango no supere en cifra al pago del siguiente rango mínimo del siguiente valor, de tal manera que la fórmula para encontrar estos factores es la siguiente:

$$X_i = (CP_{i+1} - CPI) / (LS_i - LI_i)$$

Donde:

X_i = Factor aplicable sobre el excedente del valor catastral de cada predio al límite inferior.

CP_{i+1} = Cuota en pesos en el intervalo i más uno

CPI = Cuota en pesos en el intervalo i

LS_i = Límite superior en el intervalo i

LI_i = Límite inferior en el intervalo i

Con esta fórmula se garantiza que no habrá ningún traslape en la aplicación de los excedentes del valor catastral sobre los límites inferiores de todos los niveles de la tabla.

A continuación, se presenta la Tabla de Valores Progresivos final para el cobro del Impuesto Sobre Traslado de Dominio para el Ejercicio Fiscal 2025:

TABLA FINAL DE VALORES PROGRESIVOS PARA EL COBRO DE TRASLADO DE DOMINIO PARA EL EJERCICIO FISCAL 2025

NIVEL	LÍMITE INFERIOR	LÍMITE SUPERIOR	CUOTA FIJA	EXCEDENTE SOBRE EL LÍMITE INFERIOR
1	\$0.01	\$11,021.91	\$92.28	0.0355845
2	\$11,021.92	\$55,914.62	\$484.49	0.0458670
3	\$55,914.63	\$283,657.27	\$2,543.59	0.0474670
4	\$283,657.28	\$1,439,005.49	\$13,353.86	0.0491227
5	\$1,439,005.50	\$7,300,136.50	\$70,107.74	0.0508362
6	\$7,300,136.51	\$37,033,905.25	\$368,065.64	0.0526095
7	\$37,033,905.26	\$187,874,588.02	\$1,932,344.63	0.0544446
8	\$187,874,588.03	\$999,999,999.99	\$10,144,809.29	0.0562797

CONCLUSIONES

El propósito de este proyecto fue la realización de un programa de análisis para la recaudación del Impuesto Sobre Traslado de Dominio en el Municipio de Pedro Escobedo, Qro., con la finalidad de hacer más eficientes los recursos derivados de la recaudación de este Impuesto, se ha comprobado eficientemente y conveniente mantener una tabla similar a las elaborada en los ejercicios próximos pasados bajo la actualización de la "Tabla de Valores Progresivos" que servirá de base para su cálculo equitativo.

Podemos afirmar que el objetivo general del proyecto se cumplió, al actualizar la Tabla de valores progresivos que propone el fortalecimiento de la recaudación del Impuesto Sobre Traslado de Dominio, a través de sus distintas estrategias y líneas de acción, con las que se pretende modernizar los procesos de recaudación.

Cabe resaltar que se ha cumplido con el diseño propuesto para fortalecer los ingresos municipales, no obstante, con la actualización de la tabla se evaluarán los impactos logrados para determinar el grado de cumplimiento del proyecto.

1. Que con el fin de reforzar el principio de libre hacienda de los Municipios, consagrado dentro del numeral 115, fracción IV de la Constitución Política de los Estados Unidos Mexicanos, así como para una debida tutela por cuanto ve al cobro, determinación, cuantificación y pago del Impuesto Sobre Fraccionamientos, Condominios, Fusión, Subdivisión y Relotificación de Predios, así como de la eficacia de su aplicación, se estima necesario individualizar de manera positiva cada uno de los elementos de la presente contribución dentro de la Ley de Ingresos de este municipio, de modo que los elementos del Impuesto Sobre Fraccionamientos, Condominios, Fusión, Subdivisión y Relotificación de Predios, encuentra su fundamentación dentro de ésta, quedando como una norma accesoria la Ley de Hacienda de los Municipios del Estado de Querétaro.

Es así que, si los municipios sólo pueden percibir aquellas contribuciones que se establezcan dentro de sus respectivas leyes de ingresos, es por ende que resulta imperioso, fundar de manera expresa y minuciosa todos y cada uno de los elementos de la contribución dentro de la Ley de Ingresos respectiva a este Municipio, siendo los elementos esenciales de la contribución.

Aunado al hecho de que, de esta manera la recaudación, determinación y pago de las contribuciones, no se encuentran supeditadas de forma directa a la Ley de Hacienda de los Municipios del Estado de Querétaro, al contar la Ley de Ingresos con los elementos suficientes para la determinación del Impuesto Sobre Fraccionamientos, Condominios, Fusión, Subdivisión y Relotificación de Predios. Ello, con base a los criterios jurisprudenciales mencionados con anterioridad.



2. Que en cuanto a la prestación del Servicio de Alumbrado Público, es oportuno reiterar que los municipios tienen derecho a recibir los ingresos por la prestación de este servicio, por lo que corresponde a éstos proponer a la Legislatura del Estado las tarifas aplicables, mismas que son constitucionales al satisfacer los elementos esenciales del mismo, es decir, sujeto, objeto, base, tasa o tarifa e incluso época de pago, pero que además su naturaleza es acorde a los principios de equidad, legalidad, proporcionalidad y gasto público previstos en la fracción IV del artículo 31 constitucional.

Sobre este aspecto, cabe puntualizar que no obstante la circunstancia de que difícilmente puede apreciarse la existencia de un servicio individualizado en un destinatario concreto y más bien se trata de un servicio con carácter de universal dirigido a los habitantes del Municipio, tomando en cuenta que el derecho por servicio es una contribución que tiene su origen en la recepción por parte de los particulares de una actividad del Estado –en este caso del Municipio–, por la cual se genera una relación entre sus habitantes obligados al pago y la administración de aquél, que justifica precisamente dicha remuneración por ese concepto, debe estimarse que al determinarse con base al costo global generado por la prestación del servicio otorgado por el Municipio, se atiende a los postulados constitucionales que rigen en materia tributaria.

3. Que a través del Decreto publicado en el Diario Oficial de la Federación, en fecha 27 de enero de 2016, se ordenó la desindexación del Salario Mínimo como factor de cálculo, substituyéndose por la Unidad de Medida y Actualización (UMA) emitida por el Instituto Nacional de Estadística y Geografía (INEGI); estableciendo así que las obligaciones y supuestos denominados en unidades de medida y actualización se considerarán de monto determinado y se solventarán entregando su equivalente en Moneda Nacional.

Al efecto, deberá de multiplicarse el monto de la obligación o supuesto expresado en las citadas unidades, por el valor de la misma a la fecha correspondiente.

El Decreto antes referido, en su artículo Cuarto Transitorio dispone que el Congreso de la Unión, las Legislaturas de los Estados, la Asamblea Legislativa del Distrito Federal, así como las Administraciones Públicas Federal, Estatales, del Distrito Federal y Municipales, deberán realizar las adecuaciones que correspondan en las Leyes y ordenamientos de su competencia, según sea el caso, en un plazo máximo de un año contado a partir de la entrada en vigor de dicho Decreto a efecto de eliminar las referencias al salario mínimo como unidad de cuenta, índice, base, medida o referencia, y sustituirlas por las relativas a la Unidad de Medida y Actualización.

Así pues, debemos entender como Unidad de Medida y Actualización, la referencia económica en pesos para determinar la cuantía del pago de las obligaciones y supuestos previstos en las leyes.

En razón de lo antes expuesto, es que la presente Ley se emite de conformidad con los lineamientos federales aplicables en materia de Factor de Cálculo sobre base monetaria.

4. Que en cuanto a las Aportaciones y Participaciones Federales, éstas se determinaron conforme a la Ley de Coordinación Fiscal, la Ley de Coordinación Fiscal Estatal Intermunicipal del Estado de Querétaro, la Ley que Fija las Bases, Montos y Plazos conforme a las cuales se distribuirán las Participaciones Federales correspondientes a los Municipios del Estado de Querétaro, para el Ejercicio Fiscal 2025, y demás disposiciones aplicables.

5. Que las Participaciones y Aportaciones Federales forman parte integral de los ingresos del municipio en cada Ejercicio Fiscal. No obstante, para el Ejercicio Fiscal 2025, esos rubros son proyectados en montos estimados, debido a que en su determinación influyen diversos factores externos como lo son: el Presupuesto de Egresos por parte del Gobierno Federal y todas circunstancias que ello representa; la falta de elementos sólidos que doten de certeza al actuar del Municipio en la proyección de sus ingresos por concepto de participaciones y aportaciones y las obligaciones establecidas en normas del ámbito local, como son los plazos. No se debe omitir señalar que el actuar del Municipio debe ser con total responsabilidad, a fin de no romper el equilibrio presupuestario e incurrir en déficit que repercuta en la economía de los habitantes de este Municipio.

6. Que la presente Ley es un instrumento jurídico que refleja los recursos a obtener por el Municipio, sirviendo de base en la formulación de su Presupuesto de Egresos y como ordenamiento jurídico de observancia básica y primordial que permite fiscalizar las cuentas públicas, es decir, conocer la debida aplicación de recursos, lo que constituye una garantía al gobernado en la recaudación y el ejercicio del gasto público.

7. Que debe tenerse presente la facultad del Congreso de la Unión, contenida en el artículo 73, fracción XXVIII, de la Constitución Política de los Estados Unidos Mexicanos, para expedir las leyes en materia de Contabilidad Gubernamental que regirán la contabilidad, para expedir leyes en materia de contabilidad pública y la presentación homogénea de información financiera, de ingresos y egresos, así como patrimonial para la Federación, los Estados, los Municipios y las demarcaciones territoriales de la Ciudad de México, a fin de garantizar su armonización a nivel nacional y establecer los criterios generales que regirán la Contabilidad Gubernamental y la emisión de información financiera de los entes públicos.

8. Que en cumplimiento a dicha disposición, se expidió la Ley General de Contabilidad Gubernamental, la cual continúa vigente y que tiene por objeto establecer los criterios generales que regirán la Contabilidad Gubernamental y la emisión de información financiera de los entes públicos, con el fin de lograr su adecuada armonización, ello con miras de facilitar el registro y la fiscalización de los activos, pasivos, ingresos y gastos, así como contribuir a medir la eficacia, economía y eficiencia del gasto e ingreso público.

La mencionada Ley es de observancia obligatoria para los Ayuntamientos y las entidades de la administración pública paramunicipal. De la misma manera, los gobiernos estatales deberán coordinarse con los municipales para que éstos armonicen su contabilidad, con base en las disposiciones de dicho ordenamiento, ya que los objetivos esenciales son incrementar la calidad del gasto, fortalecer la transparencia y la rendición de cuentas.

9. Que para el registro de las operaciones presupuestarias y contables, los entes públicos deberán ajustarse a sus respectivos catálogos de cuentas, cuyas listas estarán alineadas tanto conceptualmente como en sus principales agregados al plan de cuentas que se emita, agregando que esas cuentas serán aprobadas en los municipios por la unidad administrativa competente en materia de contabilidad gubernamental que corresponda en cada caso.

10. Que el espíritu de la Ley General de Contabilidad Gubernamental es que la información contable mantenga estricta congruencia con la información presupuestaria, control de inventarios, integración de la información financiera, sistematización que permita la obtención de información clara, concisa, oportuna y veraz y registros contables en cuentas específicas del activo; en ese contexto y dada la relevancia de esta norma general, la presente Ley continúa observando los principios y lineamientos obligatorios en dicha materia.

11. Que con fechas 27 de abril del 2016, 30 de enero de 2018 y 10 mayo de 2022, se publicaron respectivamente en el Diario Oficial de la Federación, la Ley de Disciplina Financiera de las Entidades Federativas y de los Municipios y diversas reformas a dicho ordenamiento, mismas que tienen como finalidad establecer los criterios generales de responsabilidad hacendaria y financiera que regirán a las Entidades Federativas y los Municipios, así como sus respectivos entes públicos, para un manejo sostenible de sus finanzas.

12. Que en estricto apego al cumplimiento de la Ley General de Contabilidad Gubernamental y la Ley de Disciplina Financiera de las Entidades Federativas y los Municipios, se atienden los criterios emitidos por el Consejo Nacional de Armonización Contable, que buscan homologar conceptualmente la integración de los conceptos, de igual manera se adjuntan a la presente Ley los anexos correspondientes a los formatos 7A y 7C.

Por lo anteriormente expuesto y fundado, sometemos a la aprobación de esta Representación Popular, los siguientes:

PUNTOS RESOLUTIVOS



Resolutivo Primero. La Comisión de Planeación y Presupuesto aprueba y propone a este Honorable Pleno apruebe, con modificaciones, la *"Iniciativa de Ley de Ingresos del Municipio de Pedro Escobedo, Qro., para el Ejercicio Fiscal 2025"*.

Resolutivo Segundo. La Ley aprobada queda en los siguientes términos:

**LEY DE INGRESOS DEL MUNICIPIO DE PEDRO ESCOBEDO, QRO.,
PARA EL EJERCICIO FISCAL 2025**

Artículo 1. En el Ejercicio Fiscal comprendido entre el 01 de enero y el 31 de diciembre del 2025, los ingresos del Municipio de Pedro Escobedo, Qro., estarán integrados conforme lo que establece el artículo 14 y 16 de la Ley de Hacienda de los Municipios del Estado de Querétaro, mismos que se señalan en el artículo 2 de la presente Ley.

Artículo 2. Los ingresos para el Ejercicio Fiscal 2025, se conformarán de la siguiente manera:

CONCEPTO	IMPORTE
Impuestos.	\$82,550,000.00
Contribuciones de Mejoras.	\$0.00
Derechos.	\$32,680,000.00
Productos.	\$1,100,000.00
Aprovechamientos.	\$3,800,000.00
Ingresos por la Venta de Bienes y Prestación de Servicios.	\$0.00
Total de Ingresos Propios	\$120,130,000.00
Participaciones, Aportaciones, Convenios, Incentivos Derivados de la Colaboración Fiscal y Fondos Distintos de Aportaciones.	\$316,916,974.00
Transferencias, Asignaciones, Subsidios y Subvenciones.	\$0.00
Total Participaciones, Aportaciones, Convenios, Incentivos Derivados de la Colaboración Fiscal y Fondos Distintos de Aportaciones, Transferencias, Asignaciones, Subsidios y Subvenciones.	\$316,916,974.00
Ingresos Derivados de Financiamiento.	\$0.00
Total de Ingresos Derivados de Financiamiento.	\$0.00
Financiamiento Propio.	\$0.00
Total de Ingresos de Financiamiento Propio.	\$0.00
Total de Ingresos para el Ejercicio Fiscal 2025.	\$437,046,974.00

Artículo 3. Se percibirán ingresos por los siguientes Impuestos:

CONCEPTO	IMPORTE
IMPUESTOS SOBRE LOS INGRESOS.	\$120,000.00
Impuesto de Entretenimientos Públicos Municipales.	\$120,000.00
IMPUESTOS SOBRE EL PATRIMONIO.	\$69,200,000.00
Impuesto Predial.	\$43,000,000.00
Impuesto Sobre Traslado de Dominio.	\$25,000,000.00
Impuesto sobre Fraccionamientos, Condominios, Fusión, Subdivisión y Relotificación de Predios.	\$1,200,000.00
Impuesto sobre el uso de inmuebles destinados a la prestación de servicios destinados a hospedaje.	\$0.00
ACCESORIOS DE IMPUESTOS.	\$4,200,000.00
OTROS IMPUESTOS.	\$30,000.00
Impuesto para Educación y Obras Públicas Municipales.	\$30,000.00
IMPUESTOS NO COMPRENDIDOS EN LA LEY DE INGRESOS VIGENTE, CAUSADOS EN EJERCICIOS FISCALES ANTERIORES, PENDIENTES DE LIQUIDACIÓN O PAGO.	\$9,000,000.00
Impuestos no comprendidos en la Ley de Ingresos vigente, causados en ejercicios fiscales anteriores, pendientes de liquidación o pago.	\$9,000,000.00
Total de Impuestos.	\$82,550,000.00

Artículo 4. Se percibirán ingresos por las siguientes Contribuciones de Mejoras:

CONCEPTO	IMPORTE
CONTRIBUCIONES DE MEJORAS.	\$0.00
Contribuciones de Mejoras por Obras Públicas.	\$0.00
CONTRIBUCIONES DE MEJORAS NO COMPRENDIDAS EN LA LEY DE INGRESOS VIGENTE, CAUSADOS EN EJERCICIOS FISCALES ANTERIORES, PENDIENTES DE LIQUIDACIÓN O PAGO.	\$0.00
Contribuciones de Mejoras no comprendidas en la Ley de Ingresos vigente, causados en ejercicios fiscales anteriores, pendientes de liquidación o pago.	\$0.00
Total de Contribuciones de Mejoras	\$0.00

Artículo 5. Se percibirán ingresos por los siguientes Derechos:

CONCEPTO	IMPORTE
DERECHOS POR EL USO, GOCE, APROVECHAMIENTO, EXPLOTACIÓN DE BIENES DEL DOMINIO PÚBLICO.	\$600,000.00
Uso, goce, aprovechamiento o explotación de bienes del dominio público.	\$600,000.00
DERECHOS POR LA PRESTACIÓN DE SERVICIOS.	\$32,050,000.00
Por los servicios prestados relacionados con la obtención o revalidación de la Licencia Municipal de Funcionamiento.	\$2,170,000.00
Por los servicios prestados relacionados con la obtención o revalidación de la Licencia Municipal de Funcionamiento para establecimientos con venta de bebidas alcohólicas.	\$4,330,000.00
Por los servicios prestados por diversos conceptos relacionados con construcciones y urbanizaciones.	\$14,000,000.00
Por el Servicio de Agua Potable, Alcantarillado y Saneamiento.	\$0.00
Por el Servicio de Alumbrado Público.	\$3,500,000.00
Por los servicios prestados en el Registro Civil.	\$1,800,000.00



Por los servicios prestados por la Dependencia encargada de la Seguridad Pública, Policía y Tránsito Municipal.	\$0.00
Por los servicios prestados por la Dependencia encargada de los Servicios Públicos Municipales.	\$550,000.00
Por los servicios prestados por los panteones municipales.	\$1,800,000.00
Por los servicios prestados por el Rastro Municipal.	\$0.00
Por los servicios prestados en mercados municipales.	\$0.00
Por los servicios prestados por la Secretaría del Ayuntamiento.	\$300,000.00
Por el servicio de Registro de Hierros Quemadores y su renovación.	\$0.00
Por los servicios prestados por otras autoridades municipales.	\$3,600,000.00
ACCESORIOS DE DERECHOS.	\$30,000.00
DERECHOS NO COMPRENDIDOS EN LA LEY DE INGRESOS VIGENTE, CAUSADOS EN EJERCICIOS FISCALES ANTERIORES, PENDIENTES DE LIQUIDACIÓN O PAGO.	\$0.00
Derechos no comprendidos en la Ley de Ingresos vigente, causados en ejercicios fiscales anteriores, pendientes de liquidación o pago.	\$0.00
Total de Derechos.	\$32,680,000.00

Artículo 6. Se percibirán ingresos por los siguientes Productos:

CONCEPTO	IMPORTE
PRODUCTOS.	\$1,100,000.00
Productos.	\$1,100,000.00
PRODUCTOS NO COMPRENDIDOS EN LA LEY DE INGRESOS VIGENTE, CAUSADOS EN EJERCICIOS FISCALES ANTERIORES, PENDIENTES DE LIQUIDACIÓN O PAGO.	\$0.00
Productos no comprendidos en la Ley de Ingresos vigente, causados en ejercicios fiscales anteriores, pendientes de liquidación o pago.	\$0.00
Total de Productos.	\$1,100,000.00

Artículo 7. Se percibirán ingresos por los siguientes Aprovechamientos:

CONCEPTO	IMPORTE
APROVECHAMIENTOS	\$3,800,000.00
Aprovechamientos.	\$3,800,000.00
Aprovechamientos Patrimoniales.	\$0.00
Accesorios de Aprovechamientos.	\$0.00
APROVECHAMIENTOS NO COMPRENDIDOS EN LA LEY DE INGRESOS VIGENTE, CAUSADOS EN EJERCICIOS FISCALES ANTERIORES, PENDIENTES DE LIQUIDACIÓN O PAGO.	\$0.00
Aprovechamientos no comprendidos en la Ley de Ingresos vigente, causados en ejercicios fiscales anteriores, pendientes de liquidación o pago.	\$0.00
Total de Aprovechamientos	\$3,800,000.00

Artículo 8. Para el Ejercicio Fiscal de 2025, los ingresos por la Venta de Bienes y Prestación de Servicios de Organismos Descentralizados Públicos que percibirán como ingresos propios y otros ingresos se estima serán por las cantidades que a continuación se presentan:

CONCEPTO	IMPORTE
INGRESOS POR LA VENTA DE BIENES Y PRESTACIÓN DE SERVICIOS DE ORGANISMOS PÚBLICOS DESCENTRALIZADOS.	\$0.00
Sistema Municipal para el Desarrollo Integral de la Familia.	\$0.00
Instituto Municipal de la Juventud.	\$0.00
Instituto Municipal de la Mujer.	\$0.00
Otros.	\$0.00
INGRESOS DE OPERACIÓN DE ENTIDADES PARAMUNICIPALES EMPRESARIALES.	\$0.00
Ingresos de operación de Entidades Paramunicipales Empresariales.	\$0.00
INGRESOS POR LA VENTA DE BIENES Y SERVICIOS PRODUCIDOS EN ESTABLECIMIENTOS DEL GOBIERNO CENTRAL.	\$0.00
Ingresos por la Venta de Bienes y Servicios de Organismos Producidos en Establecimientos por el Gobierno Central.	\$0.00
Total de Ingresos por Venta de Bienes y Servicios.	\$0.00

Artículo 9. De conformidad con las disposiciones contenidas en la Ley de Hacienda de los Municipios del Estado de Querétaro, y en la Ley de Coordinación Fiscal, se percibirán ingresos por las siguientes Participaciones, Aportaciones, Convenios, Incentivos Derivados de la Colaboración Fiscal y Fondos Distintos de Aportaciones:

CONCEPTO	IMPORTE
PARTICIPACIONES.	\$201,746,888.00
Fondo General de Participaciones.	\$123,054,947.00
Fondo de Fomento Municipal.	\$38,506,356.00
Por el Impuesto Especial sobre Producción y Servicios.	\$2,842,501.00
Fondo de Fiscalización y Recaudación.	\$11,422,423.00
Incentivos a la Venta Final de Gasolinas y Diésel.	\$2,768,136.00
Por el Impuesto Federal Sobre Tenencia o Uso de Vehículos.	\$0.00
Fondo de Compensación del Impuesto Sobre Automóviles Nuevos.	\$360,463.00
Incentivos por el Impuesto Sobre Automóviles Nuevos.	\$2,922,918.00
Impuesto por la Venta de Bienes cuya enajenación se encuentra gravada por la Ley del Impuesto Especial sobre Producción y Servicios.	\$455,762.00
Fondo I.S.R.	\$18,677,531.00
I.S.R. Incentivos por la enajenación de Bienes Inmuebles Art.126.	\$735,851.00
Reserva de Contingencia.	\$0.00
Otras Participaciones.	\$0.00
APORTACIONES.	\$115,170,086.00
Fondo de Aportaciones para la Infraestructura Social Municipal.	\$36,341,480.00
Fondo de Aportaciones para el Fortalecimiento de los Municipios y de las Demarcaciones Territoriales del Distrito Federal.	\$78,828,606.00
CONVENIOS.	\$0.00



Convenios.	\$0.00
INCENTIVOS DERIVADOS DE LA COLABORACION FISCAL.	\$0.00
Incentivos Derivados de la Colaboración Fiscal.	\$0.00
FONDOS DISTINTOS DE APORTACIONES.	\$0.00
Fondos Distintos de Aportaciones.	\$0.00
Total de Participaciones, y Aportaciones, Convenios, Incentivos derivados de la Colaboración Fiscal y Fondos distintos de Aportaciones.	\$316,916,974.00

Artículo 10. Se percibirán Ingresos por las Transferencias y Asignaciones, Subsidios y Subvenciones

CONCEPTO	IMPORTE
Transferencias y Asignaciones.	\$0.00
Subsidios y Subvenciones.	\$0.00
Total de Transferencias, Asignaciones, Subsidios y Subvenciones.	\$0.00

Artículo 11. Se percibirán Ingresos Derivados de Financiamiento, por los siguientes conceptos:

CONCEPTO	IMPORTE
INGRESOS DERIVADOS DE FINANCIAMIENTO	
Endeudamiento Interno.	\$0.00
Endeudamiento Externo.	\$0.00
Financiamiento Interno.	\$0.00
Total de Ingresos derivados de Financiamiento.	\$0.00

Artículo 12. De conformidad con lo establecido con la Ley para el Manejo de los Recursos Públicos del Estado de Querétaro, el Financiamiento Propio previsto al inicio del Ejercicio Fiscal 2025, se integra por:

CONCEPTO	IMPORTE
FINANCIAMIENTO PROPIO	
Transferencia Federales Etiquetadas.	\$0.00
Transferencias Estatales Etiquetadas.	\$0.00
Disponibilidades.	\$0.00
Total de Ingresos de Financiamiento Propio	\$0.00

Sección Primera Impuestos

Artículo 13. El Impuesto de Entretenimientos Públicos Municipales se constituirá con base en los siguientes elementos se causará y pagará:

- I. Es objeto de este Impuesto, el ingreso bruto que se obtenga por la realización de funciones de teatro, circo, lucha libre y boxeo, corridas de toros, espectáculos deportivos, audiciones y espectáculos musicales o de cualquier otro tipo con cuota de admisión y la explotación de aparatos electromecánicos, mecánicos, electrónicos y otros similares accionados o no por monedas, que se realicen en el territorio del Municipio de Pedro Escobedo, Qro.

Son sujetos de este Impuesto las personas físicas y morales que habitual o eventualmente obtengan ingresos con motivo de las actividades antes descritas.

No se otorgará permiso alguno para el desarrollo de cualquier evento relacionado en la Fracción I, si el empresario, organizador o promotor del evento o espectáculo, presenta algún adeudo por este impuesto, derivado de un evento o espectáculo realizado con anterioridad.

Los propietarios de los inmuebles en donde se efectúen los espectáculos públicos, serán responsables solidarios del pago del impuesto, cuando el empresario, organizador o promotor del evento o espectáculo no haya dado cumplimiento.

La base del Impuesto de Entretenimientos Públicos Municipales, se determinará sobre la totalidad del aforo que la Secretaría de Finanzas y Tesorería Municipal a través de la dirección de Ingresos designe para tal efecto, el día del evento o espectáculo no obstante, la Secretaría de Finanzas y Tesorería Municipal a través de la Dirección de Ingresos tendrá la facultad de requerir al empresario, organizador o promotor del evento o espectáculo, al momento de la autorización del mismo, una parcialidad que se estimará respecto del boletaje que presente para el sellado correspondiente. De igual forma las cortesías deberán ser presentadas para su sellado; sin embargo, éstas no podrán exceder del diez por ciento del boletaje total presentado, de lo contrario, deberá de cubrirse el impuesto del excedente.

En el caso de espectáculos públicos que se ofrezcan gratuitamente, pero que condicione el acceso del público a la compra de un artículo en promoción, se tomará como base del impuesto el 50% del valor del artículo promocionado.

La tasa aplicable para el cálculo del Impuesto de Entretenimientos Públicos Municipales, será con base a lo siguiente:

CONCEPTO	TASA %
Por cada evento o espectáculo	8.00
Por cada función de circo y obra de teatro	4.00

La forma de pago se determinará de la siguiente manera:

- a) Sobre la venta total del boletaje del evento respectivo; y
- b) La Secretaría de Finanzas y Tesorería Municipal a través de la dirección de Ingresos designará el personal para que, en éste único efecto, funja como autoridad fiscal recaudadora y deberá levantar acta circunstanciada relativa al aforo del evento o espectáculo; debiendo en su caso, realizar el cobro del impuesto a que se refiere este precepto, respecto del aforo excedente. De dicha acta se dará copia con firmas autógrafas al empresario, organizador o promotor del evento o espectáculo, la cual servirá de recibo provisional de pago, en tanto, la Dirección de Ingresos expide el comprobante fiscal digital correspondiente. Para el caso de que el aforo no haya llegado a lo estimado y cubierto mediante la parcialidad; el acta circunstanciada también servirá para acreditar dicha situación, a efecto de que dentro de los próximos tres días hábiles solicite a la Secretaría de Finanzas la devolución del pago en exceso.



- c) Para la realización de los conceptos establecidos en la presente fracción, se deberá otorgar garantía mediante depósito en efectivo, misma que avale el Desarrollo del Entretenimiento Público Municipal, la cual será con base en lo siguiente:

RANGO	AFORO		DEPÓSITO O FIANZA EN PESOS, MISMA QUE PODRÁ SER:	
	INFERIOR	SUPERIOR	DE	HASTA
1	1	150	\$2,000.00	\$12,000.00
2	151	300	\$4,000.00	\$24,000.00
3	301	450	\$6,000.00	\$36,000.00
4	451	500	\$8,000.00	\$48,000.00
5	501	1,500	\$10,000.00	\$60,000.00
6	1,501	2,500	\$15,000.00	\$90,000.00
7	2,501	3,500	\$20,000.00	\$120,000.00
8	3,501	4,500	\$30,000.00	\$180,000.00
9	5,000	10,000	\$40,000.00	\$240,000.00
10	10,001	20,000	\$60,000.00	\$360,000.00
11	20,001	30,000	\$80,000.00	\$480,000.00
12	30,001	En adelante	\$100,000.00	\$600,000.00

Se faculta a la Secretaría Encargada de las de Finanzas Públicas del Municipio de Pedro Escobedo, Qro., para hacer efectiva la garantía relacionada con el Impuesto señalado en el presente artículo, una vez efectuado el procedimiento establecido en el inciso b) de este artículo.

Ingreso anual estimado por esta fracción \$120,000.00

- II. Se exceptúan de la fracción anterior los siguientes entretenimientos públicos, los cuales causarán y pagarán el impuesto de manera diaria, mensual o anual; o bien, por el periodo autorizado según se especifica a continuación:

CONCEPTO	PERIODO DE PAGO	UMA
Discotecas; centros nocturnos; centros de juegos; restaurantes y bares en los cuales de forma adicional al giro, presten el servicio de aparatos electromecánicos, mecánicos, electrónicos y otros similares accionados o no por monedas.	Anual	249
Pistas de baile (aplica exclusivamente para restaurantes y bares).	Anual	50
Billares por mesa.	Anual	26
Máquinas de videojuego, videojuegos en cualquier modalidad, juegos montables de monedas, destreza, entretenimiento y similares, por cada una. Excepto máquinas despachadoras de productos consumibles y otros.	Anual	7.56
Máquinas electrónicas de apuesta, juego de azar, por cada uno, al interior de centros de apuestas remotas y salas, con sorteo de número en los que no se venda y consuman bebidas alcohólicas.	Anual	15.12
Máquinas electrónicas de apuesta, juego de azar, por cada uno, al interior de centros de apuestas remotas y salas, con sorteo de número en los que se venda y consuman bebidas alcohólicas.	Anual	99.24
Mesas de futbolitos y demás juegos de mesa, por cada uno.	Anual	7.56
Sinfonolas, por cada aparato.	Anual	7.56
Juegos inflables, por cada juego.	Anual	2.48
Juegos mecánicos, por cada uno y por cada día según periodo autorizado.		0.63

Quando los pagos contenidos en la presente fracción se realicen de manera anualizada, se deberán hacer conjuntamente con los derechos por la renovación o expedición de la Licencia Municipal de Funcionamiento.

Los eventos en los cuales no sea emitido el boletaje o bien sea sin costo, sólo pagarán el Derecho correspondiente por concepto de permiso. Para desarrollar cualquier evento, todo el boletaje incluyendo cortesías deberá ser sellado por el área correspondiente del Municipio.

El cobro anual de este Impuesto será de forma proporcional de acuerdo al mes en que se realice el trámite correspondiente ante la dependencia encargada de regular, vigilar y expedir las Licencias Municipales de Funcionamiento.

El promotor de los eventos que tengan uso de juegos mecánicos deberá presentar, por lo menos con cinco días hábiles anteriores a la fecha del mismo, la autorización que le haya sido expedida por la Secretaría del Ayuntamiento, y Protección Civil, en el Departamento de Notificación, Cobranza y Ejecución.

Quando por caso fortuito o fuerza mayor, no puedan ser instalados o no puedan funcionar los juegos mecánicos, no se hará el cobro correspondiente al Impuesto, debiendo el interventor designado, levantar acta circunstanciada pormenorizando las causas que originaron dicha situación.

Para la autorización de cualquier evento, el promotor, deberá de presentar un depósito o fianza que garantice el desarrollo del mismo, de acuerdo a las disposiciones legales aplicables.

Se faculta a la Secretaría Encargada de las Finanzas Públicas a través de la Dirección de Ingresos, para requerir la información necesaria a los terceros que intervengan en la venta del boletaje del objeto de este Impuesto, cuando ésta se haya efectuado por medios electrónicos, lo anterior a efectos de poder contar con los medios pertinentes para los actos de fiscalización y ejercicio de facultades de comprobación.

Ingreso estimado por esta fracción \$0.00

El cobro del Impuesto de Entretenimientos Públicos Municipales contenido en la fracción II de este artículo, será de forma proporcional de acuerdo al mes en que se realice el trámite correspondiente ante la Secretaría Encargada de regular, vigilar y expedir las Licencias Municipales de Funcionamiento.

Ingreso anual estimado por este artículo \$120,000.00

Artículo 14. El Impuesto Predial se determinará, causará y pagará de acuerdo a los elementos siguientes:



- I. Es objeto del Impuesto Predial, la propiedad, la copropiedad, la propiedad en condominio, la copropiedad en condominio, la posesión y la coposesión de todo predio ubicado en el territorio del Municipio de Pedro Escobedo, Qro.
- II. Se entenderán sujetos de este Impuesto, los titulares del derecho de propiedad y de propiedad en condominio; los titulares del derecho de copropiedad y de copropiedad en condominio, quienes serán considerados como un sólo sujeto; los poseedores y coposeedores, en estos casos, los coposeedores también serán considerados como un sólo sujeto; el fideicomitente que conserve la posesión o el fiduciario, mientras éste último no transmita la propiedad en ejecución del fideicomiso; los propietarios de las construcciones ubicadas en zonas urbanas ejidales; los propietarios de las construcciones ubicadas en fundos legales; el adquirente, cuando no sea poseedor, en caso de compraventa con reserva de dominio, mientras ésta subsista; el vendedor que no haya otorgado la posesión, en caso de compraventa celebrada bajo condición, mientras ésta no se realice

Para los efectos de este Impuesto, salvo prueba de lo contrario, que el propietario del suelo lo es también de las construcciones.

- III. Para el cálculo del Impuesto Predial, se considera como base, el valor catastral asignado al bien inmueble correspondiente, el cual se compone de la suma del valor del terreno más el valor de las construcciones, determinados por la dependencia del Catastro correspondiente, conforme a la ley de la materia.

Dicho valor se toma en cuenta siempre que el contribuyente no opte por presentar ante la autoridad encargada de las finanzas públicas municipales, el valor comercial del inmueble mediante avalúo efectuado por tasador autorizado por la Ley o por la autoridad competente

Si el sujeto obligado al pago de dicho Impuesto no presenta el valor comercial dentro del primer bimestre del Ejercicio Fiscal que corresponda, se entenderá que ha consentido el valor catastral determinado por la autoridad competente.

Los valores unitarios de suelo y construcción para el Ejercicio Fiscal 2025 serán los propuestos por el H. Ayuntamiento, aprobados por la Legislatura del Estado y publicado en el Periódico Oficial del Gobierno del Estado de Querétaro "La Sombra de Arteaga".

- IV. El pago del Impuesto deberá hacerse por el contribuyente o por la persona que legalmente esté autorizada por él o por las autoridades correspondientes, en efectivo, en las oficinas recaudadoras municipales o en las que autorice la autoridad competente o a través de medios electrónicos, en el caso de que sea autorizado por el Titular de las Finanzas Públicas Municipales a través de la Dirección de Ingresos. Este Impuesto se causa por cada bimestre; para los efectos de esta Ley, el año calendario se divide en bimestres; debiendo realizar el pago por bimestres vencidos, a más tardar el día quince de los meses de marzo, julio, septiembre, noviembre del presente Ejercicio Fiscal y enero del siguiente Ejercicio Fiscal, salvo que durante dicho plazo se pretenda enajenar el predio o transmitir su posesión, caso en el cual se hará anticipadamente a más tardar en la fecha de enajenación o transmisión de la posesión.

El pago del Impuesto podrá hacerse por anualidad anticipada en una sola exhibición, exceptuándose de lo anterior los predios clasificados como fraccionamientos en proceso de ejecución.

- V. El Impuesto Predial se determinará aplicando a la base gravable del inmueble correspondiente, la tarifa progresiva que le corresponda conforme a la tabla que a continuación se indica:

NIVEL	LÍMITE INFERIOR	LÍMITE SUPERIOR	CUOTA FIJA	EXCEDENTE SOBRE EL LÍMITE INFERIOR
1	\$0.01	\$95,129.99	\$158.08	0.000481894
2	\$95,130.00	\$118,033.36	\$203.92	0.002582021
3	\$118,033.37	\$146,450.90	\$263.06	0.002684492
4	\$146,450.91	\$181,710.22	\$339.34	0.002791030
5	\$181,710.23	\$225,458.52	\$437.75	0.002901796
6	\$225,458.53	\$279,739.60	\$564.70	0.003016958
7	\$279,739.61	\$347,089.31	\$728.47	0.003136691
8	\$347,089.32	\$430,654.05	\$939.72	0.003261175
9	\$430,654.06	\$534,337.72	\$1,212.24	0.00339060
10	\$534,337.73	\$662,984.12	\$1,563.79	0.003525161
11	\$662,984.13	\$822,603.25	\$2,017.29	0.003665062
12	\$822,603.26	\$1,020,652.05	\$2,602.30	0.003810516
13	\$1,020,652.06	\$1,266,382.81	\$3,356.97	0.003961742
14	\$1,266,382.82	\$1,571,275.36	\$4,330.49	0.004118970
15	\$1,571,275.37	\$1,949,573.42	\$5,586.34	0.004282437
16	\$1,949,573.43	\$2,418,949.98	\$7,206.38	0.004452392
17	\$2,418,949.99	\$3,001,332.98	\$9,296.22	0.004629092
18	\$3,001,332.99	\$3,723,929.70	\$11,992.13	0.004812805
19	\$3,723,929.71	\$4,620,497.79	\$15,469.85	0.005003808
20	\$4,620,497.80	\$5,732,922.35	\$19,956.10	0.005202392
21	\$5,732,922.36	\$7,113,172.69	\$25,743.37	0.005408857
22	\$7,113,172.70	\$8,825,730.17	\$33,208.95	0.005623516
23	\$8,825,730.18	\$10,950,600.58	\$42,839.54	0.005846694
24	\$10,950,600.59	\$13,587,051.81	\$55,263.01	0.006078729
25	\$13,587,051.82	99,999,999.999.99	\$71,289.29	0.006230259

Para el cálculo de este Impuesto a la base gravable se le disminuirá el límite inferior que corresponda y a la diferencia de excedente de límite inferior se le aplicará la tarifa sobre el excedente del límite inferior, al resultado se le sumará la cuota fija que corresponda, misma que se dividirá entre seis, y el importe de dicha operación será el Impuesto Predial a pagar por cada bimestre.

- VI. Las autoridades municipales tienen las siguientes facultades:

10. Solicitar de los sujetos del Impuesto, responsables solidarios y terceros, los datos, informes o documentos para verificar el cumplimiento dado a las disposiciones de esta Ley.
11. Solicitar a los tasadores con registro en el Estado de Querétaro, la práctica de avalúos comerciales de predios, referidos al primero de enero de cada año o a la fecha en que sucedan los supuestos en los cuales modifiquen el valor catastral del inmueble, en los siguientes casos:



- d) Cuando el contribuyente lo solicite.
 - e) Tratándose de bienes inmuebles no inscritos en el padrón catastral, cuando el contribuyente no haya declarado el valor comercial de su predio en los términos de la Ley de la materia, debiendo solicitar la inscripción correspondiente en la Dirección de Catastro Estatal o en la Delegación de Catastro Municipal.
 - f) Cuando el valor comercial declarado por el contribuyente sea menor, en más de un diez por ciento, del valor catastral; la autoridad encargada de las finanzas públicas en uso de su facultad de verificación, deberá fijar el valor comercial del predio mediante avalúo practicado por tasador con registro en el Estado de Querétaro.
12. Fijar estimativamente el valor comercial del predio, a través del avalúo, en los casos que el propietario o poseedor impida el acceso del valuador al inmueble objeto de este Impuesto.
 13. Requerir el pago de cantidades omitidas por concepto de este impuesto, a través del Procedimiento Administrativo de Ejecución en los términos de las leyes fiscales relativas.
 14. Designar a los tasadores con registro en el Estado de Querétaro que habrá de practicar los avalúos de predios conforme al presente ordenamiento.
 15. Imponer las sanciones administrativas por infracciones a esta Ley.
 16. Formular, ante las autoridades competentes, las denuncias o querrelas por la presunta comisión de delitos fiscales.
 17. Ejercer facultades de comprobación en términos de lo dispuesto en el Código Fiscal del Estado de Querétaro; y
 18. Determinar diferencias por concepto de Impuesto Predial derivadas de omisiones imputables al contribuyente.

El incumplimiento a lo dispuesto en el presente artículo será sancionado conforme a lo dispuesto por la legislación fiscal aplicable.

Ingreso anual estimado por este artículo \$43,000,000.00

Artículo 15. El Impuesto Sobre Traslado de Dominio de inmuebles, se causará y pagará conforme a los elementos siguientes:

- I. Es objeto del Impuesto Sobre Traslado de Dominio, la adquisición de inmuebles que consistan en el suelo y las construcciones adheridas a él, ubicados en el territorio del Municipio de Pedro Escobedo, Qro., así como los derechos relacionados con los mismos.
- II. Son sujetos del Impuesto Sobre Traslado de Dominio de inmuebles, las personas físicas o morales que adquieran inmuebles que consistan en el suelo y las construcciones adheridas a él, ubicados en el territorio del Municipio de Pedro Escobedo, Qro., así como los derechos relacionados con los mismos.
- III. Tratándose de la adquisición de un terreno, el cual tenga construcción al momento del acto o del otorgamiento del contrato respectivo, el adquirente deberá acreditar con la documentación oficial que las construcciones o mejoras fueron hechas por él, de lo contrario, éstas quedarán también gravadas por este Impuesto en los términos de la presente Ley, ya que se considerará que no solamente se transmitió el terreno sin construir, sino también la construcción misma.
- IV. Será base gravable de este Impuesto, el valor mayor que resulte entre el valor de operación y el valor comercial del inmueble a la fecha de operación, este último determinado por el avalúo fiscal practicado por tasador autorizado por el Poder Ejecutivo del Estado de Querétaro, el cual tendrá vigencia de un año contado a partir de la fecha de su emisión; tratándose de la primera enajenación de parcelas sobre las que se hubiere adoptado el dominio pleno, por el avalúo practicado en los términos de la Ley Agraria.

Cuando no se pacte precio o monto de la operación el Impuesto se calculará tomando en cuenta el valor comercial conforme al párrafo anterior.

- V. En la adquisición de bienes por remate, el avalúo para fines hacendarios deberá referirse a la fecha en que quede firme la aprobación del mismo.
- VI. Para los efectos de este artículo, son supuestos legales de causación del Impuesto, la realización de los siguientes actos traslativos de dominio de bienes inmuebles:
 - k) Todo acto por el que se transmita la propiedad, incluyendo la donación, la que ocurra por causa de muerte y la aportación a toda clase de asociaciones y sociedades.
 - l) La compraventa en la que el vendedor se reserve la propiedad, aun cuando la transferencia de ésta opere con posterioridad.
 - m) El contrato en el que se pacte que el futuro comprador entra en posesión de los bienes o que el futuro vendedor reciba el precio de la venta o parte de él, antes de que se formalice el contrato prometido, en el supuesto de tratarse de adquisiciones en las cuales el enajenante sea una inmobiliaria, éste último deberá contar con la autorización de ventas emitida por la autoridad municipal competente.
 - n) La cesión de derechos al comprador o al futuro comprador en los casos de los incisos b) y c) que anteceden, respectivamente.
 - o) La fusión y escisión de sociedades.
 - p) El pago en especie, independientemente del acto jurídico que lo origine.
 - q) La constitución de usufructo, transmisión de éste entre vivos o de la nuda propiedad, así como la extinción de usufructo temporal.
 - r) La adquisición de inmuebles por prescripción.
 - s) La cesión de derechos del heredero, legatario o copropietario en la parte relativa y en proporción a los inmuebles.

Se considerará cesión de derechos hereditarios la renuncia o repudiación de la herencia o legado efectuada después de la declaratoria de herederos o legatarios cuando se incrementen las porciones de los coherederos o legatarios, así como el repudio o cesión de derechos hereditarios hecha en favor de persona determinada cuando se realice antes de la declaratoria de herederos o legatarios.



- t) La adquisición por medio de fideicomiso, en los siguientes casos:
1. En el acto en el que el fideicomitente designa o se obliga a designar fideicomisario diverso de él, siempre que no tenga derecho a readquirir del fiduciario los bienes.
 2. En el acto en el que el fideicomitente pierda el derecho a readquirir los bienes del fiduciario, si se hubiera reservado tal derecho
- u) En la cesión de los derechos que se tengan sobre los bienes afectos al fideicomiso, en cualquiera de los siguientes momentos:
1. En el acto en el que el fideicomisario designado ceda sus derechos o dé instrucciones al fiduciario para que transmita la propiedad de los bienes a un tercero. En estos casos, se considerará que el fideicomisario adquiere los bienes en el acto de su designación y que los enajena en el momento de ceder sus derechos o de dar dichas instrucciones.
 2. En el acto en el que el fideicomitente ceda sus derechos, si entre éstos se incluye el de que los bienes se transmitan a su favor.
- v) De igual forma, se causa este Impuesto por la división de la copropiedad y la constitución o disolución de la sociedad conyugal, así como la modificación de las capitulaciones matrimoniales, por la parte que se adquiera en demasía del porcentaje que le corresponda al copropietario o cónyuge; la adquisición, a través de permuta, caso en el que se considerará que se efectúan dos adquisiciones. La adquisición de la propiedad de bienes inmuebles, en virtud de remate judicial o administrativo y la devolución de la propiedad de bienes a consecuencia de la rescisión o terminación del contrato por mutuo acuerdo o la reversión en caso de expropiaciones, así como por procedimientos judiciales o administrativos.

VII. El pago del Impuesto deberá hacerse dentro de los quince días hábiles siguientes a aquel en que se realice cualquiera de los supuestos que a continuación se señalan:

1. Cuando el acto se eleve a escritura pública, el plazo comenzará a contarse a partir de que el acto quede perfeccionado con la firma de los otorgantes, razón por la cual los Notarios están obligados a dejar constancia del día y hora en que se realice la firma.
 2. A los tres años de la muerte del autor de la sucesión si transcurrido dicho plazo no se hubiera llevado a cabo la adjudicación, así como al cederse los derechos hereditarios o al enajenarse bienes por la sucesión.
 3. En estos últimos casos, el Impuesto correspondiente a la adquisición por causas de muerte, se causará en el momento en que se realice la cesión o la enajenación independientemente del que se cause por el cesionario o por el adquirente.
 4. En caso de que la adquisición de una vivienda de realice por medio de fideicomiso, y el fideicomitente pierda total o parcialmente el derecho a readquirir los bienes del fiduciario, y dicha pérdida derive de la adquisición de inmuebles por parte de un fideicomisario o de un tercero, se entenderá que existe traslación de dominio de inmuebles únicamente respecto de dicho fideicomisario o tercero, causándose el impuesto correspondiente.
 5. Cuando se constituya o adquiera el usufructo o la nuda propiedad. Tratándose de adjudicaciones por remate, a los seis meses posteriores a la fecha en que haya quedado firme la resolución que apruebe el remate en cuestión
 6. A la fecha del contrato por el que se realice la transmisión de propiedad o derechos sobre la misma, por cualquier documento de carácter privado.
 7. En los contratos en los que la condición suspensiva consista en el otorgamiento de un crédito.
 8. Para adquisición, que celebre con instituciones bancarias o financieras, organismos públicos o similares, el momento en que se firme la escritura pública de adquisición.

VIII. El Impuesto Sobre Traslado de Dominio a cargo de los contribuyentes, se determinará, aplicando a la base gravable, la tarifa progresiva que le corresponda conforme a la tabla que a continuación se indica:

NIVEL	LÍMITE INFERIOR	LÍMITE SUPERIOR	CUOTA FIJA	EXCEDENTE SOBRE EL LÍMITE INFERIOR
1	\$0.01	\$11,021.91	\$92.28	0.0355845
2	\$11,021.92	\$55,914.62	\$484.49	0.0458670
3	\$55,914.63	\$283,657.27	\$2,543.59	0.0474670
4	\$283,657.28	\$1,439,005.49	\$13,353.86	0.0491227
5	\$1,439,005.50	\$7,300,136.50	\$70,107.74	0.0508362
6	\$7,300,136.51	\$37,033,905.25	\$368,065.64	0.0526095
7	\$37,033,905.26	\$187,874,588.02	\$1,932,344.63	0.0544446
8	\$187,874,588.03	\$999,999,999.99	\$10,144,809.29	0.0562797

El Impuesto Sobre Traslado de Dominio se determinará de la siguiente forma:

A la base gravable de este Impuesto se le disminuirá el límite inferior que corresponda y a la diferencia de excedente de límite inferior se le aplicará la tarifa sobre el excedente del límite inferior, al resultado se le sumará la cuota fija que corresponda y el importe de dicha operación será el Impuesto Sobre Traslado de Dominio a pagar.

IX. Los causantes de este Impuesto, presentarán en la Dirección de Ingresos del Municipio o a través de los medios electrónicos autorizados por la Secretaría de Finanzas y Tesorería Municipal de Pedro Escobedo, Qro., una declaración que contendrá la siguiente información:

Los nombres, domicilios y la clave en el Registro Federal de Contribuyentes (RFC) de las partes.

Para el caso en el que la declaración no exprese las claves del RFC del adquirente fuere de nacionalidad extranjera, la Dirección de Ingresos expedirá el comprobante fiscal digital (CFDI) para público en general nacional o extranjero que no cuenta con registro ante el Servicio de Administración Tributaria.

Número y domicilio de la Notaría Pública, así como el nombre y Registro Federal de contribuyentes (RFC) ante quien se haya extendido la escritura.



Fecha en que se extendió la escritura pública y su número, o en su caso, fecha de la celebración del contrato privado o fecha de la resolución administrativa, judicial o de cualquiera otra autoridad competente y fecha en que fue declarada firme.

Naturaleza del acto, contrato o concepto de adquisición.

Identificación del inmueble, señalando su ubicación, nomenclatura si la tiene, superficie, linderos y nombre de los colindantes.

Antecedentes de propiedad o de posesión del inmueble en el Instituto Registral y Catastral del Estado de Querétaro.

Valor de la operación.

Valor de avalúo hacendario.

Base gravable conforme a las disposiciones contenidas en el presente artículo.

Clave catastral individual y global en su caso, con la que se identifica el inmueble objeto de la traslación de dominio.

Liquidación del Impuesto, incluyendo accesorios y actualización, si fuere el caso, así como el cálculo desglosado de los mismos.

Las declaraciones deberán ser presentadas, conforme a las siguientes reglas:

- a) Si el acto o contrato traslativo de dominio se hace constar en escritura pública, la declaración será presentada por el Notario que la hubiera autorizado.
- b) Cuando se trate de actos o contratos que se hagan constar en documentos privados y/o se encuentren elevados a escritura pública, la declaración será presentada indistintamente por el requirente, el enajenante o un Notario, e invariablemente deberá acompañarse de la copia del contrato privado, adjuntando documentación donde conste fecha cierta de la celebración del acto jurídico, mediante comprobantes de pago o estados de cuenta que ostenten la fecha o fechas de pago de la contraprestación de dinero o en especie, vinculados de manera indudable con el contrato privado, la certificación del Notario o fedatario público correspondiente.

Únicamente se admitirá el trámite para el pago del Impuesto Sobre Traslado de Dominio de inmuebles, causado con motivo de los actos traslativos de dominio derivados de contratos privados celebrados entre particulares, cuando quede plenamente acreditada la fecha cierta de celebración del acto jurídico.

- c) En los casos de la adquisición de la propiedad como consecuencia de una resolución administrativa, judicial o de cualquier otra autoridad competente, el contribuyente firmará la declaración y acompañará copia certificada de la resolución administrativa, con la constancia, en su caso de la fecha en que fue declarada firme. En estos casos el adquirente deberá corroborar que el impuesto predial se encuentra al corriente y en caso contrario, con el carácter de responsable solidario como adquirente, estará en aptitud de obtener constancia de no adeudo para realizar las actualizaciones en los padrones y registros públicos correspondientes.

La declaración señalada en el párrafo anterior deberá adjuntarse en los términos que se señalan a continuación:

1. Deberá integrarse el recibo de pago del Impuesto Predial al corriente, así como el recibo de pago de cualquier otro gravamen fiscal derivados de los bienes inmuebles, expedidos dentro de los seis meses anteriores a la fecha de presentación del aviso de Traslado de Dominio en las oficinas catastrales correspondiente; o bien, se podrá exhibir constancia de no adeudo del Impuesto Predial, siempre y cuando el inmueble se encuentre al corriente dentro del plazo señalado.
2. La certificación de la escritura pública la cual deberá contener la firma y sello del Notario público que la autoriza, y en los casos que corresponda y la documentación que compruebe la fecha en que les fue expensado el monto del Impuesto Sobre Traslado de Dominio de Inmuebles.
3. Copia con firma autógrafa y sello original del avalúo hacendario del inmueble objeto de la operación, emitido por tasador autorizado por el Poder ejecutivo del Estado de Querétaro.
4. La demás documentación que sea requerida por la autoridad, de acuerdo a la naturaleza del acto, contrato o concepto de adquisición.

El personal de la Dirección de Ingresos no recibirá las declaraciones y demás documentos cuando no cumplan con los requisitos señalados.

Cuando derivado de la revisión llevada a cabo por parte de la Secretaría de Finanzas, por conducto de la Dirección de Ingresos, respecto a los trámites presentados a través de medios electrónicos, resulte la falta de cualquier documentos o instrumento o diferencia en pago que sea indispensable para su empadronamiento, estos se deberán subsanar en un plazo de diez días hábiles contados a partir de la fecha de la notificación, con el fin de integrar debidamente el expediente fiscal del trámite de que se trate.

Los causantes de este impuesto deberán acreditar ante la Dirección de Catastro de la Secretaría de Finanzas del Poder Ejecutivo del Estado de Querétaro, con el comprobante de pago oficial emitido por la Secretaría de Finanzas de este Municipio a través de su Dirección de Ingresos, en el que conste la liquidación total del Impuesto Sobre Traslado de Dominio para que surta los efectos de inscripción y registro de la operación traslativa de dominio.

El incumplimiento a lo dispuesto en el presente artículo será sancionado conforme a lo dispuesto por la legislación fiscal.

Ingreso anual estimado por este artículo \$25,000,000.00

Artículo 16. El Impuesto sobre Fraccionamientos, Condominios, Fusión, Subdivisión y Relotificación de Predios, se causará y pagará de la siguiente forma:

- I. Impuesto sobre Fraccionamientos y Condominios se causará y pagará:

Es objeto de este Impuesto la realización de Fraccionamientos y Condominios, ubicados dentro del territorio del Municipio de Pedro Escobedo. Qro; en los términos del Código Urbano del Estado de Querétaro y demás disposiciones establecidas en la normatividad de la materia.

Son sujetos de este Impuesto las personas físicas y las morales a las que se les autorice fraccionamientos o condominios, de conformidad a lo señalado en el párrafo precedente.



La base del impuesto será el total de la superficie vendible.

El Impuesto se calculará multiplicando la base por la tarifa que corresponda según el tipo y uso del fraccionamiento o condominio autorizado, de acuerdo a la tarifa siguiente:

TIPO	USO	UMA POR M2
Habitacional	Campestre	0.19
	Popular	0.20
	Medio	0.25
	Residencial	0.42
Comercio y/o Servicios		0.50
Industrial		0.45
Mixtos	Habitacional y Comercial o de Servicios	0.31
	Industria, Comercial y de Servicios	0.33
	Industria, Comercial o de Servicios	0.35
Otros no especificados		0.25

Para efectos de esta fracción, tratándose de fraccionamiento, se entenderá como superficie vendible, el total de metros cuadrados objetos de la autorización de la Venta de Lotes que otorgue la autoridad municipal competente en materia de desarrollo urbano.

Para los desarrollos inmobiliarios en condominio, se entenderá como la superficie vendible, la superficie resultante de la sumatoria de las áreas privativas, las áreas y bienes de uso común totales del condominio, de conformidad con la autorización que emita la autoridad municipal competente en materia de desarrollo urbano.

El impuesto determinado por concepto de fraccionamientos y condominios, deberá pagarse dentro de los quince días siguientes a aquel en que surta efectos la notificación de la autorización emitida por la autoridad municipal competente. Tratándose de fraccionamientos de urbanización progresiva, el pago deberá efectuarse dentro del mismo plazo posterior a que surta efectos la notificación de la autorización de cada etapa del fraccionamiento.

Para que se perfeccione la autorización de fraccionamiento o condominio y surtan plenamente sus efectos jurídicos y materiales sobre el bien inmueble correspondiente, deberá realizarse o acreditar haber realizado el pago del impuesto previsto en la presente fracción.

Ingreso anual estimado por esta fracción \$700,000.00

II. El Impuesto por Fusión de Predios se causará y pagará:

Es objeto de este Impuesto por Fusión de Predios, la realización de fusiones de predios respecto de inmuebles ubicados dentro del territorio del Municipio de Pedro Escobedo, Qro; en los términos del Código Urbano del Estado de Querétaro y demás disposiciones legales establecidas en la materia.

Son sujetos del impuesto por Fusión de Predios, las personas a las que se les autorice la fusión de predios rústicos y/o urbanos, de conformidad con lo señalado en el párrafo precedente.

La base del impuesto por Fusión de Predios será el valor de la fracción o predio fusionado, objeto de la modificación del inmueble, determinado por avalúo hacendario practicado por valuador autorizado por el Poder Ejecutivo del Estado de Querétaro, mismo que será presentado por el particular.

El Impuesto por Fusión de Predios se calculará sobre el valor del predio resultante de la fusión, determinado por avalúo hacendario practicado por valuador autorizado por el Poder Ejecutivo del Estado de Querétaro, al cual se le aplicará la tarifa para calcular el Impuesto Sobre Traslado de Dominio de Inmuebles establecida en la presente Ley, sin deducción alguna. La aplicación de la tarifa se efectuará de la siguiente manera: A la base gravable se le disminuirá el límite inferior que corresponda. A la diferencia se denominará excedente de límite inferior y se le aplicará la cifra sobre el excedente de límite inferior del mismo rango; al resultado, se le sumará la cuota fija que corresponda, de acuerdo también al rango en el que se ubicó la base del impuesto y dará como resultado el impuesto a pagar, al cual se le restará el 50% cincuenta por ciento de este último resultado.

Se entiende que se está obligado al pago de este Impuesto, dentro de los quince días siguientes a aquel en que surta efectos la notificación de la autorización correspondiente para la fusión de predios.

El pago del Impuesto por Fusión de Predios deberá efectuarse dentro de los quince días hábiles posteriores a aquel en que surta efectos la notificación del oficio de autorización de fusión de predios, emitida por la autoridad municipal competente.

Para que se perfeccione la autorización de la fusión de predios y surtan plenamente sus efectos jurídicos y materiales sobre el bien inmueble correspondiente, deberá realizarse o acreditar haber realizado el pago del Impuesto previsto en la presente disposición.

Ingreso anual estimado por esta fracción \$100,000.00

III. Impuesto por Subdivisión de Predios se causará y pagará:

Es objeto de este Impuesto por Subdivisión de Predios, la realización de la subdivisión de predios rústicos y/o urbanos de inmuebles ubicados dentro del territorio del Municipio de Pedro Escobedo, Qro., en los términos del Código Urbano del Estado de Querétaro y demás disposiciones establecidas en la normativa de la materia.

Son sujetos del Impuesto por Subdivisión de Predios, las personas a las que se les autorice subdivisiones de predios rústicos y/o urbanos, de conformidad con lo señalado en el párrafo precedente.

El adquirente de un terreno urbano o rústico resultante de una subdivisión será responsable solidario del pago de dicho Impuesto.

Cuando la solicitud de subdivisión de predios tenga como antecedente la afectación a una propiedad particular por una obra federal, estatal o municipal que produzca la inmediata inclusión de la vialidad que corresponda al patrimonio público, no se causará el Impuesto por subdivisión, única y exclusivamente en lo que corresponde a la fracción resultante, siempre que se compruebe de manera fehaciente que se encuentra en posesión de la Federación, Estado o Municipio y que cumple con el requisito de estar bajo el dominio público del ente correspondiente o se encuentra destinado a funciones de derecho público de los mismos.



El Impuesto por Subdivisión de Predios se calculará sobre el valor de la fracción objeto de la subdivisión, determinado por avalúo hacendario practicado por valuador autorizado por el Poder Ejecutivo del Estado de Querétaro, mismo que será presentado por el particular, al cual se le aplicará la tarifa para calcular el Impuesto Sobre Traslado de Dominio de Inmuebles establecida en la presente Ley, sin deducción alguna. La aplicación de la tarifa se efectuará de la siguiente manera: A la base gravable se le disminuirá el límite inferior que corresponda. A la diferencia se denominará excedente de límite inferior y se le aplicará la cifra sobre el excedente de límite inferior del mismo rango; al resultado, se le sumará la cuota fija que corresponda, de acuerdo también al rango en el que se ubicó la base del Impuesto y dará como resultado el Impuesto a pagar, al cual se le restará el 50% cincuenta por ciento de este último resultado.

El pago del Impuesto por Subdivisión de Predios deberá efectuarse dentro de los quince días hábiles posteriores a aquel en que surta efectos la notificación del oficio de autorización de subdivisión, emitida por la autoridad municipal competente.

Para que se perfeccione la autorización de la subdivisión de predios y surtan plenamente sus efectos jurídicos y materiales sobre el bien inmueble correspondiente, deberá realizarse o acreditarse haber realizado el pago del Impuesto previsto en la presente disposición.

Ingreso anual estimado por esta fracción \$30,000.00

IV. El Impuesto por Relotificación de Predios se causará y pagará de acuerdo a lo siguiente:

Es objeto del impuesto por Relotificación de Predios, la realización de una o varias relotificaciones en un desarrollo inmobiliario, cuando se adicione mayor superficie vendible de la autorizada inicialmente, en los términos del Código Urbano de Estado de Querétaro y demás disposiciones establecidas en la normatividad de la materia.

Para efectos de este Impuesto también se considerará relotificación de predios cuando tenga lugar una modificación respecto de las superficies vendibles, vialidades y equipamientos, incluyendo en estos casos la modificación de las etiquetas de los usos de suelo dentro del desarrollo inmobiliario, en relación a los autorizados inicialmente.

Son sujetos del Impuesto por Relotificación de Predios, las personas físicas y las morales a las que se les autorice una o varias relotificaciones con las características descritas en el párrafo precedente.

La base del Impuesto por Relotificación será el total del área susceptible de venta adicionada o, en su caso, la superficie que experimenta un cambio de las etiquetas del uso de suelo o destino, bajo las características descritas en el segundo párrafo de la presente fracción. El Impuesto se calculará multiplicando la base gravable del Impuesto por Relotificación, por la tarifa establecida en la fracción I de este mismo artículo, según el tipo y uso del fraccionamiento objeto de la relotificación autorizada.

Los sujetos obligados al pago del Impuesto por Relotificación de Predios, una vez obtenida la autorización para la relotificación del predio correspondiente, debiendo efectuar el pago por el presente concepto, dentro de los quince días posteriores a que surta efectos la notificación de dicha autorización.

Para que se perfeccione la autorización de la relotificación de predios y surta plenamente sus efectos jurídicos y materiales sobre el bien inmueble correspondiente, deberá realizarse o acreditar haber realizado el pago del Impuesto previsto en la presente disposición.

Ingreso anual estimado por esta fracción \$370,000.00

Los causantes de los Impuestos por fusión y subdivisión presentarán ante la Dirección de Ingresos del Municipio, oficio de autorización y plano por parte de la Dirección de Desarrollo Urbano; avalúo hacendario practicado por valuador autorizado por el Poder Ejecutivo del Estado, el cual tendrá vigencia de un año; copia del pago de los derechos y autorizaciones por concepto de dictamen sobre la fusión y subdivisión que correspondan y el recibo de pago de Impuesto Predial cubierto a la fecha del bimestre de su autorización; en caso de presentar una autorización extemporánea, el recibo de pago deberá ser expedido dentro de los seis meses anteriores a la presentación.

A falta de cualquier requisito de los establecidos en el presente ordenamiento, el personal de la Dirección de Ingresos del Municipio se abstendrá de recibir la solicitud para realizar el pago del Impuesto de mérito.

Cuando se detecte que el pago de los Impuestos a que se refiere el presente artículo no hayan sido pagados por el contribuyente, la autoridad podrá determinar la base que corresponda, considerando la información que proporcione la Dirección de Desarrollo Urbano del Municipio respecto al número de los metros cuadrados del área susceptible de venta o adicionada (tratándose del Impuesto Sobre Fraccionamientos y Condominios y del Impuesto sobre relotificación de predios, respectivamente); la identificación de la fracción o predio fusionado (tratándose del Impuesto por Fusión de Predios); la identificación de la o las fracciones resultantes de la subdivisión de predios (tratándose del Impuesto por Subdivisión de Predios), estando facultada para realizar la valuación de los inmuebles en los casos de los Impuestos por fusión o por subdivisión, de alguna de las siguientes formas:

- a) Solicitando la determinación de valor catastral actualizado, referido a la fecha efectiva de causación del Impuesto que corresponda, a la Dirección de Catastro.
- b) Por medio de determinación presuntiva del valor comercial, a la fecha efectiva de causación, o
- c) Solicitando la elaboración de un avalúo a un valuador autorizado por el Poder Ejecutivo del Estado,

Los contribuyentes permitirán el acceso a los inmuebles, para realizar la valuación que corresponda en los supuestos previstos de los incisos a) y c); en caso de imposibilidad u oposición para realizar el avalúo, la autoridad fiscal podrá realizar la determinación presuntiva del valor que servirá de base para el cálculo de los Impuestos conforme a lo siguiente:

Tratándose de los Impuestos por Fusión o Subdivisión, tomando en consideración el valor del metro cuadrado en la zona en la que se encuentra el inmueble, de conformidad con las Tablas de Valores de Suelo y Construcción vigentes en el Ejercicio Fiscal en que se causaron los citados Impuestos multiplicado por el factor de 7.

La Dirección de Catastro tendrá las mismas atribuciones para revisar los avalúos que emitan los valuadores autorizados por el Poder Ejecutivo del Estado a favor de los contribuyentes de los Impuestos por fusión y subdivisión a que se refiere el presente artículo, que sirvan para establecer la base de los citados gravámenes, determinar diferencias en los valores e informar a la Secretaría de Finanzas Públicas y Tesorería Municipal, de la misma forma que para el Impuesto Sobre Traslado de Dominio de Inmuebles en términos de esta Ley y de la de Hacienda de los Municipios del Estado de Querétaro. La atribución la deberán ejercer dentro del año contado a partir de que se presente documentación a la Dirección de Catastro para el registro ante ella de la operación u operaciones de fusión o subdivisión de predios. De igual forma, no recibirá, ni dará trámite a los expedientes, ni efectuará el registro de los datos en su Sistema Institucional de Gestión Catastral, hasta que los interesados acrediten que se ha efectuado el debido pago de los Impuestos a que se refiere el presente artículo.

Los avalúos hacendarios que se exhiban para el pago de los impuestos inmobiliarios a que se refieren las fracciones II y III del presente artículo tendrán vigencia de un año, a partir de su expedición.

Para el caso de que se haya efectuado el pago del Impuesto sobre fraccionamientos y condominios y posteriormente, por virtud de una relotificación opere una relocalización de los usos de suelo dentro del desarrollo inmobiliario, en relación a los autorizados inicialmente, que genere la obligación de pago del Impuesto sobre relotificación de predios, no procederá la



devolución de cantidad alguna del monto del primer Impuesto pagado con motivo de la realización o autorización inicial del fraccionamiento o condominio, en el supuesto de que el segundo sea mayor que el primero.

Ingreso anual estimado por este artículo \$1,200,000.00

Artículo 17. El Impuesto sobre el Uso de Inmuebles destinados a la Prestación de Servicios de Hospedaje, se determinará, causará y pagará conforme a lo siguiente:

Es objeto de este Impuesto, el uso de la propiedad inmobiliaria destinada para la prestación de servicios de hospedaje. Quedan comprendidos los servicios de forma enunciativa y no limitativa, los prestados por: hoteles, hostales, moteles, campamentos, paraderos de casas rodantes, tiempo compartido e inmuebles con uso habitacional destinados al hospedaje.

Se constituye como sujeto pasivo de este Impuesto, el usuario del servicio de hospedaje que se preste dentro de los bienes inmuebles ubicados dentro de la circunscripción territorial del Municipio de Pedro Escobedo, Qro.

La base gravable de este Impuesto será el monto total del pago efectuado por el concepto de la prestación de servicios de hospedaje, por parte del sujeto pasivo y se causará en el momento en que se realicen dichos servicios, aun cuando el pago de dicho servicio se pacte a plazo o a crédito.

El impuesto a pagar será el que resulte de aplicar la tasa del 1%, sobre la base gravable.

Para efectos del pago del presente Impuesto, el propietario y/o administrador y/o prestador de servicios de hospedaje, se constituye como auxiliar del fisco y retenedor del tributo.

El sujeto pasivo deberá de realizar el pago por el presente concepto, al propietario y/o administrador y/o prestador de servicios de hospedaje, en su carácter de auxiliar del fisco, al momento de cubrir el pago correspondiente por los servicios de hospedaje contratados.

Las declaraciones se presentarán en los medios electrónicos y/o en las formas aprobadas por la Secretaría de Finanzas y Tesorería y la Secretaría de Desarrollo sustentable, y en ellas se expresarán además de los datos del establecimiento, al menos, el monto total de las contraprestaciones efectivamente percibidas por el servicio de hospedajes correspondientes al mes inmediato anterior y el importe del impuesto causado en los términos de este artículo, dentro de los quince días posteriores al mes saliente.

Para efectos del presente Impuesto, se constituye, el auxiliar del fisco, como responsable solidario, en caso de falta de cobro por el presente concepto.

Para la obtención de la Placa de Empadronamiento Municipal de Funcionamiento, en sus modalidades de apertura y/o renovación, los sujetos obligados a llevar a cabo la retención de referencia, deberán estar inscritos en el padrón de contribuyentes de la Secretaría de Turismo Municipal, mediante aviso que será presentado en las formas que establezca dicha dependencia, así mismo deberá de estar al corriente en el pago del Impuesto previsto en el presente artículo, al momento de la solicitud.

Cuando una misma persona, física o moral sea propietaria o poseedora de varios establecimientos que deban ser empadronados de conformidad con lo establecido en el presente artículo, presentará por separado, un aviso de empadronamiento para cada uno de dichos establecimientos.

Se entiende como fecha de inicio de operaciones, aquella en que se efectúe la apertura o en la que el propietario y/o administrador y/o prestador de servicios perciba por primera ocasión las contraprestaciones a que se refiere el presente artículo, o bien, cuando la persona obligada a empadronarse, adquiera la posesión o la propiedad del inmueble en el que se preste el servicio de hospedaje.

En los casos de modificación por cambio de objeto, giro, nombre o razón social, así como en los de traslado o traspaso del negocio, el propietario y/o administrador y/o prestador de servicios deberá dar aviso a la Secretaría de Turismo Municipal, dentro de los diez días siguientes a la fecha en que se haya realizado la modificación correspondiente.

En caso de incumplimiento de pago por parte de los retenedores durante el presente Ejercicio Fiscal, dará lugar a la suspensión o a la revocación según corresponda; de la Placa de Empadronamiento Municipal de Funcionamiento de dicho establecimiento, por parte de la dependencia municipal competente en el ámbito de sus atribuciones, facultades y procedimientos establecidos.

Para el caso de que en el periodo de referencia no se hubiere obtenido pago por concepto de la prestación de servicios de hospedaje, así deberán manifestarlo los obligados a través de la declaración mensual correspondiente.

Ingreso anual estimado por este artículo \$0.00

Artículo 18. Cuando no se cubran las contribuciones a cargo del Fisco Municipal y no se paguen en la fecha establecida en las disposiciones fiscales, el monto de las mismas se actualizará desde el mes en que se debió hacer el pago y hasta que el mismo se efectúe, determinándose su cálculo a lo dispuesto en el Código Fiscal del Estado de Querétaro.

Las cantidades actualizadas conservan la naturaleza jurídica que tenían antes de la actualización.

La falta de pago de un crédito fiscal en la fecha o plazo fijado determinará que el crédito sea exigible a través del procedimiento administrativo de ejecución, constituyéndose como accesorios de la contribución y participando de su naturaleza los recargos, sanciones, los gastos de ejecución y la indemnización.

Ingreso anual estimado por este artículo \$4,200,000.00

Artículo 19. Sobre los diferentes Impuestos y Derechos previstos en Leyes de Ingresos de ejercicios anteriores al 2017, se causará y pagará el Impuesto para Educación y Obras Públicas Municipales, a razón de una cantidad equivalente al 25% sobre su base gravable, el entero de este Impuesto se hará en el momento en que sean cubiertos dichos Impuestos y Derechos; exceptuando de lo anterior aquellos generados a partir del Ejercicio fiscal 2017

Ingreso anual estimado por este artículo \$30,000.00

Artículo 20. Por los Impuestos no comprendidos en los artículos de la Ley de Ingresos causados en ejercicios fiscales anteriores pendientes de liquidación o pago.

Ingreso anual estimado por este artículo \$9,000,000.00

Sección Segunda Contribuciones de Mejoras

Artículo 21. Las Contribuciones de Mejoras por obras públicas, se causarán y pagarán:



- I. Conforme a lo establecido en los convenios celebrados por este Municipio.

Ingreso anual estimado por esta fracción \$0.00

- II. Por el estudio y dictamen de impacto vial para los desarrollos inmobiliarios, causarán y pagarán en los términos que para tales efectos señale la Dependencia Encargada de la Seguridad Pública, Policía y Tránsito Municipal.

Ingreso anual estimado por esta fracción \$0.00

Ingreso anual estimado por este artículo \$0.00

Artículo 22. Las Contribuciones de Mejoras no comprendidas en las fracciones de la Ley de Ingresos causados en ejercicios fiscales anteriores pendientes de liquidación o pago.

Ingreso anual estimado por este artículo \$0.00

**Sección Tercera
Derechos**

Artículo 23. Por el uso, goce, aprovechamiento o explotación de bienes del dominio público, causará y pagará:

- I. Acceso a unidades deportivas, parques recreativos, parques culturales, zonas arqueológicas, museos, casas de la cultura y/o centros sociales causará y pagará diariamente por cada uno: 0.00 UMA.

Ingreso anual estimado por esta fracción \$0.00

- II. Explotación de bienes muebles e inmuebles se causará y pagará:

CONCEPTO	UMA
AUDITORIO HERLINDA GARCIA	7.00 a 205.00
PLAZA DE TOROS CARLOS ARRUZA	7.00 a 308.00
CENTRO FERIAL	7.00 a 433.00
AUDITORIO UNIDAD DEPORTIVA LA LIRA	7.00 a 205.00

Ingreso anual estimado por esta fracción \$60,000.00

- III. Por el uso, goce o aprovechamientos de los siguientes bienes del Municipio para la realización de eventos de cualquier tipo se causará y pagará:

1. Cancha de futbol, ubicadas en las unidades deportivas municipales pagarán de 2.33 a 17.12 UMA.

Quando las organizaciones deportivas con domicilio fiscal en el Municipio de Pedro Escobedo, Qro., efectúen torneos y soliciten las canchas de futbol soccer para el desarrollo de su torneo, se causará y pagará de 2.33 a 9.37 UMA.

Ingreso anual estimado por este rubro \$0.00

2. Espacios ocupados para llevar cursos de verano organizado por la Dirección del Deporte o bien por particulares, o cualquier otra dependencia municipal, se pagará 1.56 a 77.98 UMA.

Ingreso anual estimado por este rubro \$0.00

3. Espacios al aire libre ocupados por particulares para actividades de renta de juegos inflables, bicicletas, patines, carritos mecánicos, carritos eléctricos, juegos tragamonedas, trampolines, pintura en madera o pellón, pintado de rostros a niños, pintura en caballete, venta de bebidas refrescantes, venta de raspados y otras, pagarán mensualmente por cada actividad de 1.87 a 233.95 UMA.

Ingreso anual estimado por este rubro \$0.00

Ingreso anual estimado por esta fracción \$0.00

- IV. Por el uso de la vía pública para el ejercicio del comercio ambulante, puestos fijos y semifijos y así como para la venta de artículos en la vía pública, causará y pagará:

CONCEPTO	UMA
Con venta de cualquier clase de artículos, excepto alimentos, por día, por metro lineal.	0.10
Con venta de alimentos, por día, por metro lineal	0.12
Con venta de cualquier clase de artículos, en festividades, por día, por metro lineal, con excepción de alimentos	0.72
Con venta de alimentos, en festividades, por día, por metro lineal.	0.85
Con uso de vehículos de motor, vendedores de cualquier clase de artículo, por mes.	1.6
Con uso de casetas metálicas y puestos fijos, por mes.	2.7
Vendedores semifijos, de cualquier clase de artículo, mensual.	2.8
Uso temporal de la vía pública con stand de publicidad o información se pagará por M2 por día.	1.00
Uso temporal de la vía pública para venta de artículos, bienes y servicios de exhibición se pagará por M2 por día	0.90
Cobro en festividades a vendedores ocasionales de cualquier clase de artículo, que no tenga asignado un lugar fijo en dicha festividad, y que expendan sus productos caminando u ocupen menos de un metro lineal de frente, pagarán diario.	0.10
Cobro de piso para los juegos mecánicos y puestos de feria, que se instalan en la vía pública con motivo de las festividades, por metro lineal o diametral por día.	0.15
Expendios con venta o alquiler exclusivamente de libros, periódicos y revistas, por año.	1.55
Aseadores de calzado, por año.	1.55
Tianguis diario, semifijos y ambulantes con permiso, pago semestral	11.00



Ingreso anual estimado por esta fracción \$540,000.00

- V. Por la guarda de los animales que transiten en vía pública sin vigilancia de sus dueños causarán y pagarán diariamente, el equivalente a: 0.00 UMA por cada uno de ellos.

Deberá sumarse a la tarifa anterior el costo relativo a los fletes, forrajes y otros conceptos que la autoridad determine.

Ingreso anual estimado por esta fracción \$0.00

- VI. Por la guarda de todos aquellos bienes entregados a la autoridad o recogidos de la vía pública por extravío, falta de permiso o por estar ubicados inadecuadamente, se causarán y pagarán: 0.00 UMA; después de quince días serán adjudicados al patrimonio del Municipio, previa publicación en estrados.

Ingreso anual estimado por esta fracción \$0.00

- VII. Por el uso de la vía pública como estacionamiento público municipal, se causará y pagará:

1. Por el servicio de pensión nocturna de 20:00 hrs. a 7:00 hrs., por mes se pagará: 0.00 UMA.

Ingreso anual estimado por este rubro \$0.00

2. Por el servicio de estacionamiento de las 7:00 hrs. a 20:00 hrs. se pagará:

- a) Por la primera hora: 0.00 UMA.

Ingreso anual estimado por este inciso \$0.00

- b) Por las siguientes horas o fracción equivalente: 0.00 UMA.

Ingreso anual estimado por este inciso \$0.00

Ingreso anual estimado por este rubro \$0.00

Ingreso anual estimado por esta fracción \$0.00

- VIII. Por poner andamios, tapias, materiales para la construcción y similares, que de alguna manera sean obstáculo para el libre tránsito en la vía pública, se causará y pagará:

CONCEPTO	UMA
1. Por día	1.14
2. Por M2	0.11

Ingreso anual estimado por esta fracción \$0.00

- IX. Por el uso de toldos en la vía pública y ocupación de la misma, generalmente para utilizarse como extensiones de áreas comerciales, previa autorización de la Coordinación de Comercio, se causará y pagará por M2, anualmente, de acuerdo a la siguiente tabla:

SUPERFICIE EN M2	UMA
De 0.01 a 5.00	11.71
De 5.01 a 10.00	23.43
De 10.01 a 20.00	35.14
De 20.01 a 30.00	46.85
De 30.01 o más	122.99

Ingreso anual estimado por esta fracción \$0.00

Ingreso anual estimado por este artículo \$600,000.00

Artículo 24. Por los servicios prestados relacionados con la apertura, refrendo, modificación y reposición de la Licencia Municipal de Funcionamiento, así como de permisos provisionales y demás trámites para los establecimientos comerciales, mercantiles, industriales y de servicios, o de cualquier índole que operen, así como los que practiquen cualquier actividad en la que la ley exija como requisito la licencia correspondiente, se causará y pagará:

- I. Por el empadronamiento del causante, se causará y pagará:

TIPO DE ACTIVIDAD	DESCRIPCIÓN	COSTO POR APERTURA		COSTO POR REFRENDO	
		UMA	UMA	UMA	UMA
Comercio al por Menor	Actividades económicas dedicadas principalmente al comercio menor, así como agricultura, ganadería, aprovechamiento forestal, artesanías, de reparación o mantenimiento etc.	19		15	
	Estaciones de servicio (gasolineras), estación de carburación (comercio de gas L.P. y gas vehicular), otros combustibles.	520		500	
	Tiendas de conveniencia, tiendas de autoservicio, tiendas departamentales, supermercados, farmacias con minisúper	200		180	



Comercio al por Mayor	Actividades económicas dedicadas a la compra-venta, de bienes de capital, materias primas y suministros utilizados en la producción y de otros bienes para comercializar a otros comercios, distribuidores, fabricantes y productos de bienes y servicios	70	60
Servicios	Actividades económicas dedicadas a la prestación de servicios técnicos, a baja escala y/o de forma individual como vulcanizadoras, renovadoras de calzado, cerrajerías, autolavados, estéticas, peluquerías, foto estudios y talleres de reparación de artículos diversos.	11.00	9.00
	Actividades económicas dedicadas a la prestación de servicios profesionales o científicos y de salud, a baja escala y/o individual como consultorios médicos, laboratorios de análisis clínicos, quiroprácticos, veterinarias, despachos de abogados, despachos contables, gimnasios y talleres diversos menores, entre otros	22.00	19.00
	Actividades económicas relacionadas con la preparación de alimentos sin atención a comensales en el establecimiento como panaderías, tortillerías, pastelerías y cualquier otra aplicable.	19.00	17.00
	Actividades económicas relacionadas con la preparación de alimentos que ofrece servicio de atención a comensales en el establecimiento como restaurantes, fondas, comida rápida, taquerías, marisquerías, carnicerías y cualquier otra aplicable.	23.00	20.00
	Actividades económicas relacionadas con el alquiler sin intermediación, de mobiliario, equipo para eventos y convenciones	20.00	19.00
	Actividades económicas relacionadas con los servicios de alojamiento temporal como hoteles, moteles, casa de huéspedes, así como el arrendamiento de oficinas o inmuebles con fines no recreativos.	60.00	50.00
	Actividades económicas relacionados con servicios recreativos, como lo son salones de fiestas y/o reuniones con un aforo de hasta 150 personas.	50.00	40.00
	Actividades económicas relacionados con servicios recreativos, como lo son salones de fiestas y/o reuniones con un aforo mayor a 150 personas.	90.00	80.00
	Actividades económicas dedicadas a la prestación colectiva de servicios profesionales, científicos y de salud, como clínicas y hospitales, así también servicios educativos y financieros como bancos, cajas de préstamo y ahorro.	65.00	60.00
	Actividades económicas dedicadas a la prestación colectiva de servicios financieros como bancos, cajas de préstamo y ahorro.	140.00	120.00
Industria	Actividades económicas relacionadas con servicios de esparcimiento culturales y deportivos.	35.00	30.00
	Actividades económicas (industria mediana) dedicadas principalmente a la transformación mecánica, física o química de materiales o sustancia en productos elaborados o semielaborados destinados a venta o creación de productos nuevos.	300.00	250.00
	Actividades económicas (industria pesada) dedicadas principalmente a la transformación mecánica, física o química de materiales o sustancia en productos elaborados o semielaborados destinados a venta o creación de productos nuevos.	600	580
	Actividades económicas dedicadas a almacenamiento y distribución en general	450	400
	Actividades económicas dedicadas al albergue de equipos electrónicos y sistemas informáticos para almacenar, administrar y difundir datos	700	680
	Minería	700	680

El cobro por apertura se aplicará de forma proporcional según el mes calendario en que se realice el trámite correspondiente ante la autoridad municipal competente.

El pago por refrendo deberá hacerse por el contribuyente o por la persona que esté legalmente autorizada a más tardar el día 31 de mes de marzo del Ejercicio Fiscal vigente.

Por la reposición, refrendo extemporáneo, modificación y ampliación de giro respecto de la fracción I, se causará y pagará:

CONCEPTO	UMA
Por refrendo extemporáneo se incrementará cada trimestre	1.00
Por reposición de licencia	2.50
Por modificación en la denominación comercial, cambio rectificación de titular, cambio de razón social, ampliación de giro, u otros similares	4.00

Ingreso anual estimado por esta fracción \$2,000,000.00

II. Permisos provisionales:

EL COSTO DE PERMISO PROVISIONAL	UMA
Permiso provisional para un periodo de 3 meses para comerciantes establecidos y locatarios con giros de bienes y servicios, con opción a un único refrendo por el mismo periodo	De 3.00
Permiso provisional para comercio en vía pública, para la venta de cualquier artículo (excepto los prohibidos o restringidos) en cruces y avenidas principales, fuera del primer cuadro del Centro Histórico por un periodo de 30 días naturales	1.80

Ingreso anual estimado por esta fracción \$50,000.00

III. Por la expedición de constancias que expida la dependencia municipal:

CONCEPTO	UMA
Por expedición de constancias de no registro y adeudo en el padrón municipal de licencias de funcionamiento	2.05
Por expedición de constancias de baja de establecimiento	2.05

Ingreso anual estimado por esta fracción \$20,000.00



IV. Por ampliación de horario dependiendo el giro, se causará y pagará por hora extra diaria, conforme a la siguiente clasificación

CLASIFICACION	UMA
Establecimientos comerciales, industriales o de servicios sin venta de bebidas alcohólicas	0.50
Comercio al por mayor de cerveza vinos y licores	6.00
Comercio al por menor	3.00
Comercio al por menor de vinos y licores	4.00
Comercio al por menor de cerveza	3.00
Transportes. Correos y almacenamientos	2.52
Servicios financieros y de seguros	1.00
Servicios inmobiliarios y de alquiler de bienes muebles e intangibles	1.00
Alquiler sin intermediación de salones para fiestas y convenciones	10.63
Servicios profesionales, científicos y técnicos	1.00
Dirección de corporativos y empresas	1.00
Servicio de apoyo a los negocios y manejo de desechos y servicios de remediación	1.00
Servicios educativos	1.00
Servicios de salud y de asistencia social	1.00
Servicios de esparcimiento cultural y deportivo y otros servicios recreativos	1.00
Servicios de alojamiento temporal y de preparación de alimentos y bebidas	5.00
Otros servicios excepto actividades de Gobierno	2.00

Ingreso anual estimado por esta fracción \$100,000.00

Ingreso anual estimado por este artículo \$2,170,000.00

Artículo 25. Por la apertura y refrendo de la Licencia Municipal de Funcionamiento para establecimientos con venta de bebidas alcohólicas de acuerdo a la clasificación contenida en la Ley Sobre Bebidas Alcohólicas del Estado de Querétaro:

1. **TIPO I.** Establecimientos autorizados en los que la venta de bebidas alcohólicas se realiza en envase abierto o al copeo, para consumirse dentro del mismo local o donde se oferten, y que pueden ser:

GIRO	UMA	
	APERTURA	REFRENDO
Cantina, cervecería, pulquería	82.00	62.00
Club social y similares	88.00	58.00
Discooteca o bar	300.00	240.00
Centro nocturno	350.00	260.00
Salón de eventos o fiestas	60.00	54.00
Hotel	269.70	124.00
Motel	286.50	134.00
Billar	57.00	40.00
Centro de juegos	2,168.93	1,136.00

Ingreso anual estimado por esta fracción \$1,800,000.00

2. **TIPO II.** Establecimientos autorizados en los que se venden bebidas alcohólicas en envase abierto o al copeo, y que únicamente pueden consumirse acompañadas con alimentos dentro del mismo local o donde se oferten éstos, y que pueden ser:

GIRO	UMA	
	APERTURA	REFRENDO
Restaurante con superficie de hasta 80 metros	80.00	72.00
Restaurante con superficie de más de 80 metros	140	130.00
Fonda, cenaduría, lonchería, ostionería, marisquería y taquería	80.00	70.00
Café cantante	80.00	120.00
Centro turístico y balneario	85.00	80.00
Venta en día específico	40.00	20.00

Ingreso anual estimado por esta fracción \$1,500,000.00

3. **TIPO III.** Establecimientos autorizados en los que se expenden bebidas alcohólicas en envase cerrado, con prohibición de consumirse en el interior del mismo establecimiento o donde se oferten y que pueden ser:

GIRO	UMA	
	APERTURA	REFRENDO
Depósito de cerveza	78.00	125.00
Vinatería o bodega	50.92	120.00
Tienda de autoservicio	570.00	550.00
Tienda de conveniencia y similares	230.00	220.00
Abarrotes y similares	80.00	75.00
Miscelánea y similares	55.00	50.00
Venta de excedentes	18.92	9.80



Ingreso anual estimado por esta fracción \$880,000.00

Para la fracción I, II y III del presente artículo, el cobro por apertura de licencia municipal para establecimientos con venta de bebidas alcohólicas será de forma proporcional, según el mes calendario en que se realice el trámite correspondiente ante la autoridad municipal competente.

4. Por la reposición, refrendo extemporáneo, modificación y ampliación de giro causará y pagará:

CONCEPTO	UMA
Por refrendo extemporáneo se incrementará cada trimestre	1.00
Por reposición de licencia	2.00
Por modificación en la denominación comercial, cambio rectificación de titular, cambio de razón social, ampliación de giro, u otros similares	6.00

Ingreso anual estimado por esta fracción \$150,000.00

Ingreso anual estimado por este artículo \$4,330,000.00

Artículo 26. Por autorizaciones emitidas por la Secretaría de Obras Públicas, Desarrollo Urbano y Ecología en general, se causará y pagará:

I. Derechos generales en materia de Desarrollo Urbano.

Por ingreso de solicitud de trámite de cualquiera de los descritos en el presente artículo, se causará y pagará:

1. Por ingreso de trámites en general: 3.00 UMA.

Ingreso anual estimado por este rubro \$150,000.00

2. Por ingreso de solicitudes para Desarrollos Inmobiliarios: 9.00 UMA.

Ingreso anual estimado por este rubro \$0.00

Los pagos deberán realizarse al inicio del trámite, independientemente del resultado. El pago no será susceptible de devolución, ni se tomará a cuenta para cubrir el costo de la autorización correspondiente, excepto aquellos que tengan el pago inicial específico indicado en cada concepto.

Ingreso anual estimado por esta fracción \$150,000.00

II. Derechos por permisos relacionados con construcción.

1. Por los derechos de autorización de Licencia de Construcción.

a) Por cada metro cuadrado de construcción techada (obra nueva), con cualquier tipo de material, se causará y pagará:

TIPO	UMA POR METRO CUADRADO DE CONSTRUCCIÓN TECHADA
Habitacional (con superficie total de vivienda de hasta 50 metros cuadrados de construcción techada)	0.11
Habitacional (con superficie total de vivienda de más de 50 metros de cuadrados construcción techada)	0.44
Industrial, Comercial, de Servicios y/u Otros no Especificados (no aplica para ningún habitacional)	0.64
Agropecuario (invernaderos, granjas, graneros y otros usos agropecuarios)	0.03

Ingreso anual estimado por este inciso \$650,000.00

b) Por revalidación. Tratándose de revalidación de Licencia de Construcción, en caso de que la Licencia que se haya emitido previamente, respecto a la cual se solicita la revalidación, no exceda de cinco años de haberse autorizado, se cobrará este derecho conforme a la siguiente tabla:

TIPO	UMA POR METRO CUADRADO DE CONSTRUCCIÓN TECHADA
Habitacional (con superficie total de vivienda de hasta 50 metros cuadrados de construcción techada)	0.08
Habitacional (con superficie total de vivienda de más de 50 metros cuadrados de construcción techada)	0.24
Industrial, Comercial, de Servicios y/u Otros no Especificados (no aplica para ningún habitacional)	0.32
Agropecuario (invernaderos, granjas, graneros y otros usos agropecuarios)	0.02

Ingreso anual estimado por este inciso \$0.00

En caso de que la vigencia de la Licencia respecto a la que se solicita la revalidación exceda de cinco años de su expedición y haya concluido la construcción, se aplicará lo establecido en la tabla del artículo 26, fracción II, numeral 1, inciso a) de esta misma Ley, para lo cual deberá obtener una nueva Licencia de Construcción, a modo de regularización con un antecedente, esto debido a que la carta estructural tiene sólo cinco años de vigencia.

En caso de que la vigencia de la Licencia de Construcción, respecto a la que se solicita la revalidación exceda de cinco años de su emisión y no haya concluido la construcción (el avance de la obra sea menor al 30% y tampoco haya obtenido la Suspensión Temporal dentro de la vigencia de la Licencia previamente expedida, entonces deberá solicitar una nueva Licencia y pagar lo establecido en la tabla del artículo 26, fracción II, numeral 1, inciso a) de esta misma Ley, para lo cual deberá obtener una nueva Licencia de Construcción, la cual podrá solicitarse con un nuevo Director Responsable de Obra, a consideración de la Secretaría, sin realizar el trámite de cambio de Director Responsable de Obra, toda vez que la licencia ya ha perdido su vigencia y efectos en todas sus modalidades.

En caso de que la vigencia de la Licencia de Construcción, respecto a la que se solicita la revalidación exceda de cinco años de su emisión y no haya concluido la construcción (el avance de la obra sea mayor al 30%, entonces deberá solicitar una Licencia de Regularización y pagar lo establecido en la tabla



del artículo 26, fracción II, numeral 1, inciso c) de esta misma Ley, para lo cual deberá obtener una Licencia de Construcción, la cual podrá solicitarse con un nuevo Director Responsable de Obra, a consideración de la Secretaría, sin realizar el trámite de cambio de Director Responsable de Obra, toda vez que la licencia ya ha perdido su vigencia y efectos en todas sus modalidades.

- c) Tratándose de regularización de Licencia de Construcción (para obras construidas con un avance igual o mayor del 30% o más), se cobrará este derecho conforme a la siguiente tabla:

TIPO	UMA POR METRO CUADRADO DE CONSTRUCCIÓN TECHADA
Habitacional (con superficie total de vivienda de hasta 50 metros cuadrados de construcción techada)	0.26
Habitacional (con superficie total de vivienda de más de 50 metros cuadrados de construcción techada)	0.91
Industrial, Agroindustria Comercial, de Servicios y/u Otros no Especificados (no aplica para ningún habitacional)	1.25
Agropecuario (invernaderos, granjas, graneros y otros usos agropecuarios)	0.10

Tratándose de regularización de Licencia de Construcción, en caso de que la construcción ya se haya ejecutado, deberá regularizarse y apegarse a los lineamientos vigentes, en el entendido de que no se podrá regularizar obra alguna que no se apegue a los lineamientos, debiendo modificar el proyecto para dar cumplimiento a los mismos y una vez autorizada la Licencia deberá modificarse la obra conforme a lo autorizado.

Ingreso anual estimado por este inciso \$800,000.00

- d) Se causará y pagará 0.04 UMA por metro cuadrado de construcción sin techar. Se tomarán en cuenta, patios de maniobras, vialidades internas patrimoniales, obras subterráneas (excepto drenajes, cisternas y tuberías propias de los proyectos), banquetas dentro del predio, pavimentos (de cualquier tipo: adocreto, adoquín, firme, asfalto, empedrado, piedra laja, etc.), albercas, entre otros; exceptuando áreas sin construir o con pasto natural, jardines, grava, tepetate, terreno en breña o terreno natural

Ingreso anual estimado por este inciso \$200,000.00

- e) Por la construcción de bardas, cercas, circulado de malla (circulados en general) y/o colocación de tapiales dentro del predio, se causará y pagará por metro lineal 0.40 UMA.

Ingreso anual estimado por este inciso \$0.00

- f) Por emisión de placa y/o lona oficial de identificación de la obra, en donde constan los datos de la autorización de la licencia de construcción y/o archivo entregable, se causará y pagará 3.40 UMA.

Ingreso anual estimado por este inciso \$0.00

- g) Autorización para Permiso de obra provisional y/o trabajos preliminares como son: trazo, limpia y nivelación, para usos con base en los reglamentos vigentes en la materia, costo independiente de la licencia de construcción definitiva, se causará y pagará por metro cuadrado de área a trabajar 0.10 UMA. El pago de estos derechos es independiente de la autorización y causación de los derechos correspondientes en materia ambiental, este concepto no autoriza la tala de ninguna especie arbórea, ni desmonte.

Ingreso anual estimado por este inciso \$800,000.00

- h) Instalación de antena de comunicación auto soportadas, se pagará 870.98 UMA, más el costo por metro cuadrado que se señala en la tabla de licencia de construcción, aplicado en las instalaciones comerciales. En caso de regularización se pagará 1,741.42 UMA

Ingreso anual estimado por este inciso \$0.00

- i) Por demolición total o parcial se causará y pagará por metro cuadrado (para áreas techadas, áreas de pavimento sin techar) y/o lineal (para bardeo): 0.10 UMA.

Ingreso anual estimado por este inciso \$0.00

- j) Por la colocación de andamios, tapiales, materiales para la construcción, escombros y/o cualquier otro obstáculo que impida el libre tránsito en la vía pública, incluyendo obras que se requieran provisionalmente para la ejecución de la obra, como instalaciones aéreas, subterráneas o superficiales en la vía pública (para ello deberá contar forzosamente con una licencia de construcción o demolición), se causará y pagará por metro cuadrado diario 0.10 UMA. El permiso será por periodos máximos de 20 días naturales.

Ingreso anual estimado por este inciso \$0.00

- k) Por la autorización de Cambio de Director Responsable de Obra se causará y pagará: 8.13 UMA.

Ingreso anual estimado por este inciso \$0.00

- l) Por la modificación o cambio de proyecto se causará y pagará 8.13 UMA

Ingreso anual estimado por este inciso \$0.00

- m) Por la autorización para ruptura de pavimento en vía pública (para la colocación de postes, mobiliario urbano y/o con colocación de tubería subterránea), considerando que el solicitante reparará el sitio con los mismos materiales, dejando una reparación igual o superior a la existente, se causará y pagará por metro cuadrado: 1.00 UMA.

Ingreso anual estimado por este inciso \$300,000.00



- n) Por la ruptura y reparación de pavimento de la vía pública para la colocación de Instalaciones subterráneas en uso: comercial y de servicios, industrial, agroindustrial y desarrollos inmobiliarios se pagará por m² (metro cuadrado) de acuerdo a la siguiente tabla:

TIPO	UMA
Adoquín	16.25
Asfalto	13.00
Concreto / concreto hidráulico	8.94
Empedrado	4.08
Empedrado ahogado en concreto	11.36
Terracería	2.43
Adocreto	4.88

Ingreso anual estimado por este inciso \$0.00

- o) Por colocación de postes en vía pública, considerando que deberá pagar también la autorización de Ruptura de Pavimento señalada en la tabla anterior de esta misma fracción, se causará y pagará por cada poste: 10 UMA.

Ingreso anual estimado por este inciso \$0.00

- p) Por licencia de remodelación en el interior de inmuebles de hasta una superficie de 50 m² se causará y se pagará 2.50 UMA por m²

Ingreso anual estimado por este inciso \$0.00

- q) Por licencia de remodelación superior a 50 m² se causará y se pagará el 30% de lo señalado en la tabla No.1

Ingreso anual estimado por este inciso \$0.00

- r) Licencia de construcción para modificación o construcción de: rampa de acceso, jardineras y banquetas. Se causará y se pagará 2.00 UMA por metro cuadrado de lo señalado en la tabla No.1

Ingreso anual estimado por este inciso \$0.00

- s) Expedición de aviso de suspensión temporal de obra se causará y se pagará 4.88 UMA

Ingreso anual estimado por este inciso \$0.00

Ingreso anual estimado por este rubro \$2,750,000.00

Ingreso anual estimado por esta fracción \$2,750,000.00

III. Por Alineamiento, Número Oficial y Nomenclatura se causará y pagará:

1. Por la Constancia de Alineamiento, por metro lineal de colindancia a vialidad pública con que cuente el predio, de acuerdo a la siguiente tabla:

TIPO	UMA
Habitacional	1.10
Industrial, Comercial, de Servicios y/u Otros no Especificados (no aplica para ningún habitacional)	1.35
Agropecuario (invernaderos, granjas, graneros y otros usos agropecuarios)	0.28

En caso de que el predio tenga uso de suelo mixto (incluso considerando los condominios), pagará lo correspondiente al rubro de mayor porcentaje de uso, de acuerdo tabla de este numeral.

- a) Por alineamiento de antena de comunicación auto soportada, se pagará 15.00 UMA por metro lineal

Ingreso anual estimado por este inciso \$50,000.00

- b) Por modificación de datos de alineamiento (cambio de propietario o modificación y/o ampliación frente a la vía pública) se causará y se pagará conforme a la siguiente tabla:

TIPO	UMA
Habitacional	0.30
Industrial, Comercial, de Servicios y/u Otros no Especificados (no aplica para ningún habitacional)	0.90
Agropecuario (invernaderos, granjas, graneros y otros usos agropecuarios)	0.75

Ingreso anual estimado por este inciso \$0.00

Ingreso anual estimado por este rubro \$50,000.00

2. Por asignación o expedición de Certificado de Número Oficial, se causará y pagará:

- a) Por asignación o expedición de Certificado de Número Oficial:

TIPO	UMA
Habitacional Popular	2.90
Habitacional Medio	4.53



Habitacional Residencial y/o Campestre	10.00
Industrial, Comercial, de Servicios y/u Otros no Especificados (no aplica para ningún habitacional)	24.40
Agropecuario (invernaderos, granjas, graneros y otros usos agropecuarios)	11.90
Mixto	25.00

No se incrementará el monto de los derechos a pagar por la emisión de Certificado de Número Oficial, por concepto de verificación.

Ingreso anual estimado por este inciso \$70,000.00

- b) Por oficio rechazado de número oficial se causará y pagará 2.00 UMA

Ingreso anual estimado por este inciso \$0.00

- c) Por reconocimiento de una o más vialidades públicas y/o asignación de nomenclatura oficial de las mismas, se causará y pagará 80 UMA

Ingreso anual estimado por este inciso \$ 0.00

- d) Por la elaboración de Opinión Técnica para la asignación de nomenclatura oficial de vialidades en predios que no forman parte de un desarrollo inmobiliario, se causará y pagará 80 UMA.

Ingreso anual estimado por este inciso \$50,000.00

- e) Por la autorización de Nomenclatura de Calles se causará y pagará:

TIPO	UMA POR METRO LINEAL DE VIALIDAD
Vialidades dentro de Desarrollos Inmobiliarios	11.00
Vialidades fuera de Desarrollos Inmobiliarios	22.00

Ingreso anual estimado por este inciso \$0.00

- f) Por la emisión de Opinión Técnica sobre asuntos referentes a las permutas, pago en especie y/o pago en efectivo de las áreas de donación de fraccionamientos y condominios, se causará y pagará 80 UMA.

Ingreso anual estimado por este inciso \$0.00

- g) Por la emisión de Opinión Técnica para Cambio de Uso de Suelo, se causará y pagará: 120 UMA.

Ingreso anual estimado por este inciso \$150,000.00

Ingreso anual estimado por este rubro \$270,000.00

Ingreso anual estimado por esta fracción: \$320,000.00

IV. Por revisión de proyecto y emisión de Certificado de Terminación de Obra.

1. Por revisión de proyecto, se causará y pagará conforme a la siguiente tabla:

TIPO		UMA, POR UNIDAD PRIVATIVA
Desarrollos inmobiliarios	Habitacional (incluye de Interés Social, Medio Residencial y/o Residencial Plus)	0.65
	Industrial, Comercial y/o de Servicios	1
TIPO		UMA, POR PREDIO
Diferentes a Desarrollos Inmobiliarios	Habitacional Medio y/o Residencial y/o Residencial Plus	4.5
	Industrial, Comercial y/o Servicios	10
Diferentes o de Desarrollos Inmobiliarios	Agropecuario (invernaderos, granjas, graneros y otros usos agropecuarios)	4.2
	Otros no especificados (no aplica para ningún habitacional, industrial, comercial, y/o de servicios)	18.84

Una vez que resulte aprobado, servirá para generar la licencia de construcción correspondiente. Este pago se efectuará en sustitución al pago establecido en la fracción I del presente artículo y deberá efectuarse al inicio del trámite, independientemente del resultado, el cual no será devuelto, ni se tomará en cuenta para cubrir el costo de licencia de construcción. Tratándose de la clasificación de habitacional de Interés Social diferente a desarrollos inmobiliarios, no se causará el derecho a que se refiere el presente numeral.

Ingreso anual estimado por este rubro \$150,000.00

2. Por emisión del Certificado de Terminación de Obra, conforme lo siguiente:

- a) Por metro cuadrado de construcción techada, se causará y pagará:

TIPO	UMA
Habitacional (con superficie total de vivienda de hasta 75 metros cuadrados de construcción techada).	0.15
Habitacional (con superficie total de vivienda de más de 75 metros cuadrados de construcción techada).	0.25
Industrial, Comercial, de Servicios y/u Otros no Especificados (no aplica para ningún habitacional).	0.60
Agropecuario (invernaderos, granjas, graneros y otros usos agropecuarios)	0.10



Ingreso anual estimado por este inciso \$10,000.00

- b) Se causará y pagará 0.03 UMA por metro cuadrado de construcción sin techar. Se tomarán en cuenta, patios de maniobras, vialidades internas patrimoniales, obras subterráneas (excepto drenajes, cisternas y tuberías propias de los proyectos), banquetas dentro del predio, pavimentos (de cualquier tipo: adocreto, adoquín, firme, asfalto, empedrado, piedra laja, etc.), albercas, entre otros; exceptuando áreas sin construir o con pasto natural, jardines, grava, tepetate, terreno en breña o terreno natural.

Ingreso anual estimado por este inciso \$0.00

- c) Por bardas, cercas, circulado de malla (circulados en general), se causará y pagará por metro lineal 0.03 UMA.

Ingreso anual estimado por este inciso \$0.00

Ingreso anual estimado por este rubro \$10,000.00

Ingreso anual estimado por esta fracción: \$160,000.00

- V. Por autorización para licencia de colocación de anuncios y promociones publicitarias que se fijen gráficamente, instalen o coloquen en predios baldíos, calles, exteriores de los edificios, azoteas o cualquier ubicación, dentro de un inmueble; para anuncios denominativos, mixtos o sociales, permanentes o temporales; por autorización, revalidación y/o regularización; se causará y pagará de acuerdo a la siguiente clasificación. Esta autorización no incluye vehículos, los que se realicen por medio de televisión, radio, periódicos, revistas, y/o de sonido.

1. Anuncios denominativos. Por la autorización nueva y/o regularización y/o refrendo de anuncios, se causará y pagará por año fiscal:

CONCEPTO	UMA
Por metro cuadrado de carátula	3.00
Por metro lineal de altura de estructura, hasta la base de la cartelera	1.70

En caso de renovación, no paga altura de estructura.

Para efectos de este inciso, el año fiscal coincidirá con el año de calendario, pero cuando la autorización, regularización o refrendo se expida con posterioridad al 1 de enero del año de que se trate, el año fiscal se considerará irregular, pero terminará el 31 de diciembre del año en que se expida el acto administrativo correspondiente.

Ingreso anual estimado por este rubro \$50,000.00

2. Anuncios de Propaganda. Por la autorización nueva y/o regularización y/o refrendo de anuncios, se causará y pagará, por año calendario:

CONCEPTO	UMA
Por metro cuadrado de carátula	4.70
Por metro lineal de altura de estructura, hasta la base de la cartelera	5.10

En caso de renovación, no paga altura de estructura.

Ingreso anual estimado por este rubro \$0.00

3. Por regularización de anuncio, por año omitido se causará y pagará por año el 30% de los costos indicados en las tablas de los rubros "1" y "2", de este mismo numeral. En caso de que la vigencia de la autorización anterior respecto a la que se solicita, no exceda de tres meses de su vencimiento, el refrendo no pagará por metro lineal de altura de estructura, en caso que exceda dicho plazo deberá pagarse la regularización del año a autorizarse.

Para la autorización de anuncios temporales, se aplicará la parte proporcional de las tablas a que se refiere el presente numeral según corresponda, en función del tiempo de utilización del anuncio.

Ingreso anual estimado por este rubro \$0.00

Ingreso anual estimado por esta fracción \$50,000.00

- VI. Derechos relacionados con trámites de usos de suelo.

1. Por concepto de Informe de Uso de Suelo o por Informe de Nomenclatura y Sección Vial, independientemente del resultado del mismo, se causará y pagará 14.00 UMA, desde el ingreso del trámite, este se efectuará en sustitución al establecido en la fracción primera de este mismo artículo, el cual no será devuelto, ni se tomará en cuenta para cubrir algún otro costo, y deberá efectuarse cada vez que ingrese el trámite.

Ingreso anual estimado por este rubro \$200,000.00

2. Por emisión de Dictamen de Uso de Suelo, (nuevo o regularización), se causará y pagará:

- a) Por los primeros 100 metros cuadrados se causará y pagará:

	TIPO	UMA
Habitacional	Densidad Alta (At), Muy Alta (MAT) y Habitacional Existente (HEX)	13.00
	Densidad Baja (Bj), Media (Md) y Habitacional Mixto (HM)	20.30
Comercial y de Servicios (CS), independientemente de su Densidad		88.00
Industrial		135.00
Agropecuaria		54.00



Otros no especificados (debiendo buscar la similitud con los conceptos de ésta misma tabla)	De 17.00 a 200.00
---	-------------------

Ingreso anual estimado por este inciso \$400,000.00

- b) Para el cobro de los metros cuadrados excedentes a los primeros 100.00 metros cuadrados establecidos en la tabla anterior, adicionalmente se causará y pagará por metro cuadrado, lo siguiente:

TIPO	UMA POR METRO CUADRADO EXCEDENTE
Habitacional, independientemente de su Densidad	0.025
Comercio y de Servicios (independientemente de su Densidad)	0.030
Industrial	0.80
Agropecuario	0.20
Otros no especificados (debiendo buscar la similitud con los conceptos de ésta misma tabla)	0.80

Ingreso anual estimado por este inciso \$1,300,000.00

- c) Por modificación de Dictamen de Uso de Suelo para Desarrollos Inmobiliarios se causará y pagará:

TIPO	UMA
Habitacional, independientemente de su Densidad	190.00
Comercio y Servicios (CS)	200.00
Industrial	240.00
Agropecuario	80.00
Otros no especificados (debiendo buscar la similitud con los conceptos de ésta misma tabla)	De 190.00 a 250.00

Ingreso anual estimado por este inciso \$500,000.00

- d) Por modificación de Dictamen de Uso de Suelo distinto a Desarrollos Inmobiliarios se causará y pagará el 40% del cálculo obtenido de los incisos a) y b) de las tablas anteriores del presente numeral.

Ingreso anual estimado por este inciso \$200,000.00

- e) Por Cambio de Plazo de Ocupación de conformidad a lo establecido en los Programas de Desarrollo Urbano del Municipio se causará y pagará un cobro adicional del derecho por la obtención del Dictamen de Uso de Suelo, equivalente a un 40% que resulte del cálculo obtenido de aplicar las tarifas de los incisos a) y b) del presente numeral.

Ingreso anual estimado por este inciso \$0.00

- f) Por Homologación de Dictamen de Uso de Suelo se causará y pagará:

TIPO	UMA
Habitacional Densidad Alta (At), Muy Alta (MAAt), Densidad Baja (Bj), Media (Md), Habitacional mixto (HM), y Habitacional Existente (HEX), independientemente de su Densidad	190.00
Comercio y Servicios (CS)	200.00
Industrial	240.00
Agropecuario	80
Otros no especificados (debiendo buscar la similitud con los conceptos de ésta misma tabla)	De 190.00 a 250.00

Ingreso anual estimado por este inciso \$0.00

- g) Por Homologación de Uso de Suelo se causará y pagará:

TIPO	UMA
Habitacional Densidad Alta (At), Muy Alta (MAAt), Densidad Baja (Bj), Media (Md), Habitacional mixto (HM), y Habitacional Existente (HEX), independientemente de su Densidad	50.00
Comercio y Servicios (CS)	56.00
Industrial	70.00
Otros no especificados (debiendo buscar la similitud con los conceptos de ésta misma tabla)	De 50.00 a 70.00

Ingreso anual estimado por este inciso \$0.00

Ingreso anual estimado por este rubro \$2,400,000.00

3. Por modificaciones de usos de suelo de acuerdo a la zonificación secundaria de los Programas de Desarrollo Urbano:

- a) Por la emisión de derechos de desarrollo adicional que no se encuentren contemplados dentro de los cambios de uso de suelo se causará y pagará: 115 UMA.

Ingreso anual estimado por este inciso \$0.00

- b) Todos aquellos cambios de uso de suelo en área urbana o urbanizable que solicitan modificación de nomenclatura de uso de suelo a una literal de CA (Conservación Agropecuaria) o PE (Protección Ecológica) o cualquier otro uso no especificado no urbanizable con similitud de concepto, se causará y pagará 4 UMA.

Ingreso anual estimado por este inciso \$900,000.00



- c) Por la emisión de Dictamen Técnico de Viabilidad de Derechos Adicionales, se causará y pagará 100 UMA.

Ingreso anual estimado por este inciso \$300,000.00

- d) Por la Aprobación de Reasignación de usos de suelo bajo la figura de Esquema Específico de Utilización de Suelo que incremente derechos de desarrollo adicional, se causará y pagará por metro cuadrado que sea objeto de dicho esquema, la cantidad conforme a la siguiente tabla:

TIPO	UMA
Habitacional Densidad Alta (At), Muy Alta (MAAt), Densidad Baja (Bj), Media (Md), Habitacional mixto (HM), y Habitacional Existente (HEX), independientemente de su Densidad	0.110
Comercio y Servicios (CS)	0.115
Agropecuario	0.090
Industrial	0.125
Otros no especificados (debiendo buscar la similitud con los conceptos de ésta misma tabla)	De 0.095 a 0.133

Ingreso anual estimado por este inciso \$50,000.00

- e) Por la Aprobación de Reasignación de usos de suelo bajo la figura de Esquema Específico de Utilización de Suelo que conlleve únicamente incremento de alturas y/o aumento de densidad de vivienda, se causará y pagará por metro cuadrado que sea objeto de dicho esquema, la cantidad conforme a la siguiente tabla:

TIPO	UMA
Habitacional Densidad Alta (At), Muy Alta (MAAt), Densidad Baja (Bj), Media (Md), Habitacional mixto (HM), y Habitacional Existente (HEX), independientemente de su Densidad	0.06
Comercio y Servicios (CS)	0.07
Agropecuario	0.03
Industrial	0.08
Otros no especificados (debiendo buscar la similitud con los conceptos de ésta misma tabla)	De 0.06 a 0.08

Ingreso anual estimado por este inciso \$50,000.00

- f) Por la Aprobación de Reasignación de usos de suelo bajo la figura de Esquema Específico de Utilización de Suelo que conlleve únicamente la creación de nueva nomenclatura y/o giros específicos diversos a los establecidos en la zonificación secundaria de los programas parciales de desarrollo o lineamientos, se causará y pagará por metro cuadrado que sea objeto de dicho esquema, la cantidad conforme a la siguiente tabla:

TIPO	UMA
Habitacional Densidad Alta (At), Muy Alta (MAAt), Densidad Baja (Bj), Media (Md), Habitacional mixto (HM), y Habitacional Existente (HEX), independientemente de su Densidad	0.02
Comercio y Servicios (CS)	0.03
Agropecuario	0.02
Industrial	0.04
Otros no especificados (debiendo buscar la similitud con los conceptos de ésta misma tabla)	De 0.02 a 0.05

Ingreso anual estimado por este inciso \$20,000.00

- g) Por la Aprobación de Reasignación de usos de suelo bajo la figura de Esquema Específico de Utilización de Suelo que no genere incremento de potencial de derechos adicional de desarrollo, se causará y pagará por metro cuadrado que sea objeto de dicho esquema conforme a la siguiente tabla:

TIPO	UMA
Habitacional Densidad Alta (At), Muy Alta (MAAt), Densidad Baja (Bj), Media (Md), Habitacional mixto (HM), y Habitacional Existente (HEX), independientemente de su Densidad	0.003
Comercio y Servicios (CS)	0.004
Agropecuario	0.002
Industrial	0.006
Otros no especificados (debiendo buscar la similitud con los conceptos de ésta misma tabla)	De 0.002 a 0.006

Ingreso anual estimado por este inciso \$0.00

Ingreso anual estimado por este rubro \$1,320,000.00

4. Por la expedición de dictamen técnico respecto de la altura de edificación, se causará y pagará: 115 UMA.

Ingreso anual estimado por este rubro \$0.00

Ingreso anual estimado por esta fracción \$3,920,000.00

VII. Por la emisión de Factibilidad de giro, se causará y pagará:

1. Por la expedición de Factibilidad de Giro sin venta de alcoholes, se causará y pagará de acuerdo a la tabla siguiente:

TIPO	UMA
Comercial y/o Servicios para locales de hasta 120 m ²	3.00



Industrial, comercial, de servicios (de más de 120 m ²); tiendas departamentales, Bodegas Industriales y/u otras no especificadas	15.00
Otros usos no especificados	20.00

Ingreso anual estimado por este rubro \$800,000.00

2. Cuando la expedición de la factibilidad de giro estime permiso para venta de bebidas alcohólicas de los giros señalados, se pagará de conformidad al tabulador siguiente:

ACTIVIDAD	DESCRIPCIÓN DE ACTIVIDAD	UMA
Bar, Cantina, Billar, Cervecería, Chelería, Pulquería	Establecimiento con venta de bebidas alcohólicas en envase abierto	55.00
Bodega o Almacén (CVBA), Depósito de Cerveza, Vinatería	Establecimiento donde se almacenan bebidas alcohólicas para su venta y distribución	40.00
Restaurante, Cenaduría, Fonda, Lonchería, Marisquería, Taquería (CVBA)	Elaboración y venta de alimentos con venta de bebidas alcohólicas en envase abierto	45.00
Centros deportivos y/o espacios recreativos, Club Social, Salón de fiestas (CVBA)	Centro de actividades deportivas y/o recreativas con venta de bebidas alcohólicas	50.00
Hotel, Motel (CVBA)	Servicio de hospedaje con venta de bebidas alcohólicas en envase abierto	55.00
Miscelánea, tienda de abarrotes (CVBA)	Establecimiento comercial y de abarrotes con venta de cerveza en envase cerrado	15.00
Tiendas de autoservicio, Tiendas de conveniencia (CVBA)	Establecimiento comercial con venta de bebidas alcohólicas en envase cerrado	50.00

Ingreso anual estimado por este rubro \$900,000.00

3. Por regularización de Factibilidad de Giro por año omitido se causará y pagará por año el 30% de los costos indicados en la tabla que corresponda, de acuerdo a los incisos "1" y "2" de esta misma fracción.

Ingreso anual estimado por este rubro \$500,000.00

Ingreso anual estimado por esta fracción \$2,200,000.00

VIII. Por análisis técnico y aplicación de la normatividad de los Programas de Desarrollo Urbano:

1. Por concepto de Asignación de Zonificación Secundaria a predios que se ubiquen en dos o más zonificaciones, se causará y pagará: 60 UMA.

Ingreso anual estimado por este rubro \$0.00

2. Por expedición de dictamen técnico por coeficientes de utilización de suelo (CUS) o densidad de vivienda, se causará y pagará: 120 UMA.

Ingreso anual estimado por este rubro \$100,000.00

3. Por la elaboración de opinión técnica de aclaración de aplicación de la normatividad de los Programas de Desarrollo Urbano, se causará y pagará 30 UMA.

Ingreso anual estimado por este rubro \$0.00

Los pagos a que se refiere este numeral se efectuarán desde el ingreso del trámite, independientemente del resultado del mismo, en sustitución al establecido en la fracción I de este mismo artículo y tampoco será susceptible de devolución, ni se tomará en cuenta para cubrir algún otro costo y cada vez que ingrese el trámite.

Ingreso anual estimado por esta fracción \$100,000.00

IX. Derechos por permisos para Desarrollos Inmobiliarios

1. Por autorización de prototipo para condominio:

- a) Por concepto de autorización de prototipo, por cada uno, se causará y pagará: 8.5 UMA.

Ingreso anual estimado por este inciso \$70,000.00

- b) Por revisión de cada prototipo, se causará y pagará de acuerdo a la siguiente tabla:

TIPO	UMA
Habitacional de Interés Social	5.00
Habitacional Medio	9.00
Habitacional Residencial y/o Residencial Plus	11.00

Ingreso anual estimado por este inciso \$100,000.00

Ingreso anual estimado por este rubro \$170,000.00

2. Por la emisión de Visto Bueno a proyectos de lotificación o relotificación de fraccionamientos o a proyectos de Unidades Condominales o Condominios, en la modalidad de nuevo, regularización y/o modificación, se causará y pagará:

TIPO	UMA				
	DE 0 HASTA 1.99 HAS.	DE 2 HASTA 4.99 HAS	DE 5 HASTA 9.99 HAS.	DE 10 HASTA 15 HAS.	MAS DE 15 HAS.
Habitacional Residencial	60	85	100	130	150
Habitacional Medio	40	60	80	105	120
Habitacional Popular	30	40	50	60	70
Habitacional Campestre	25	35	45	55	65
Industrial	120	130	140	150	250



Comercial, de Servicio y otros no especificados	100	105	115	120	130
---	-----	-----	-----	-----	-----

Ingreso anual estimado por este rubro \$250,000.00

3. Por la revisión a Proyectos para Unidades Condominiales o Condominios, se causará y pagará:

UNIDADES CONDOMINIALES O CONDOMINIOS		
TIPO	UNIDADES	UMA
Habitacional, Comercial, Servicios, Industrial y/o Otros no especificados	De 2 a 15	70
	De 16 a 30	80
	De 31 a 45	90
	De 46 a 60	100
	De 61 a 75	105
	De 76 a 90	110
	De 91 a 105	115
Habitacional	de 106 a 120	125
	De 121 a 135	130
	De 136 a 150	140
	De 151 a 165	155
	De 166 a 180	160
	De 181 a 195	170
	De 196 a 210	180
	De 211 a 225	185
	De 226 a 240	190

Ingreso anual estimado por este rubro \$150,000.00

4. Por la revisión a Proyectos para Fraccionamientos, se causará y pagará:

FRACCIONAMIENTOS	UMA
UNIDADES	
Habitacional Residencial	90
Habitacional Medio	80
Habitacional Popular	70
Habitacional Campestre	105
Industrial	130
Comercial, de Servicios y/o otros no especificados	120

Ingreso anual estimado por este rubro \$200,000.00

Ingreso anual estimado por esta fracción \$770,000.00

- X. De conformidad a la reglamentación aplicable, por la expedición, modificación y/o regularización de Licencia Administrativa de Ejecución de Obras de Urbanización de Unidades Condominiales o Condominios, se causará y pagará:

1. Como cobro mínimo desde 2 unidades hasta 15 unidades, se causará y pagará: 70.00 UMA.

Ingreso anual estimado por este rubro \$150,000.00

2. Por cada unidad adicional, después de las primeras 15, se causará y pagará: 0.40 UMA.

Ingreso anual estimado por este rubro \$130,000.00

3. Por la emisión, modificación y/o regularización de la Declaratoria del Régimen de Propiedad en Unidades Condominiales o Condominios, se causará y pagará:

UNIDADES CONDOMINIALES O CONDOMINIOS		
TIPO	UNIDADES	UMA
Habitacional, Comercial, Servicios, Industrial y/u Otros no especificados	De 2 a 15	75
	De 16 a 30	80
	De 31 a 45	95
	De 46 a 60	105
	De 61 a 75	120
	De 76 a 90	140
	De 91 a 105	160
Habitacional	de 106 a 120	185
	De 121 a 135	205
	De 136 a 150	215
	De 151 a 165	225
	De 166 a 180	240
	De 181 a 195	255
	De 196 a 210	280
	De 211 a 225	290
	De 226 a 240	305



Ingreso anual estimado por este rubro \$80,000.00

4. Por emisión de Certificado de Conclusión de Obras de Urbanización, se causará y pagará:

- a) Como cobro mínimo hasta 15 unidades para Habitacional, Comercial, Servicios, Industrial y/u Otros no especificados se causará y pagará: 70 UMA.

Ingreso anual estimado por este inciso \$555,000.00

- b) Por cada unidad adicional a partir de 15 unidades, se causará y pagará: 0.40 UMA.

Ingreso anual estimado por este inciso \$0.00

Ingreso anual estimado por este rubro \$555,000.00

Ingreso anual estimado por esta fracción \$915,000.00

- XI. Por Relotificaciones y Ajustes de Medidas de Fraccionamientos y Condominios.

1. Por la Relotificación y Ajustes de Medidas de Fraccionamientos y Condominios, se causará y pagará:

TIPO	UMA
Habitacional Residencial	95
Habitacional Medio	85
Habitacional Popular	75
Habitacional Campestre	90
Industrial	140
Comercial, de Servicios y/u otros no especificados	120

Ingreso anual estimado por este rubro \$250,000.00

2. Por la Relotificación Administrativa de Fraccionamientos, se causará y pagará:

TIPO	UMA
Habitacional Residencial	95
Habitacional Medio	85
Habitacional Popular	75
Habitacional Campestre	90
Industrial	140
Comercial, de Servicios y/u otros no especificados	120

Ingreso anual estimado por este rubro \$150,000.00

Ingreso anual estimado por esta fracción \$400,000.00

- XII. Por emisión de opiniones técnicas, relotificaciones, ajuste de medidas y superficies para Desarrollos Inmobiliarios.

1. Por inspección, verificación física y/o documental (análisis técnico), se causará y pagará:

TIPO	UMA
Habitacional Popular	5.5
Habitacional Medio	7.5
Habitacional Residencial y/o Campestre	8.0
Industrial, Comercial y/o Servicios	11.5
Mixtos u Otros no especificados (debiendo buscar la similitud con los conceptos de ésta misma tabla)	18.0

Ingreso anual estimado por este rubro \$80,000.00

2. Por la elaboración de cada una de las siguientes Opiniones Técnicas: para la Licencia de Ejecución de Obras de Urbanización de Fraccionamientos; para los Avances de Obras de Urbanización, para la Autorización Provisional para Venta de Lotes de Fraccionamientos, para la Entrega Recepción de Fraccionamientos por el Ayuntamiento, para la Renovación de Licencia de Ejecución de Obras de Urbanización de Fraccionamientos y Condominios; para la Relotificación; por Ajustes de Medidas de Fraccionamientos y Condominios, se causará y pagará:

TIPO	UMA
Habitacional Residencial	100
Habitacional Medio	80
Habitacional Popular	69
Campestre	58
Industrial	136
Comercial, de Servicios y/u Otros no especificados	114

Ingreso anual estimado por este rubro \$150,000.00

3. Por la Opinión Técnica para la cancelación de Fraccionamientos, Unidades Condominales o Condominios, se causará y pagará: 140 UMA.



Ingreso anual estimado por este rubro \$0.00

4. Por la Opinión Técnica para Cambio de Nombre, Reposición de Planos, Dictamen Técnico para la Causa-habienencia, Constancias e Informes Generales, de Fraccionamientos y Condominios, se causará y pagará: 140 UMA.

Ingreso anual estimado por este rubro \$0.00

5. Por la elaboración de las opiniones técnicas

- a) Para el Dictamen Técnico aprobatorio de urbanización para unidades condominales y/o condominios, se causará y pagará:

CONDOMINIOS		
TIPO	UNIDADES	UMA
Habitacional, Comercial, Servicios, Industrial y Otros no especificados	De 2 a 15	60
	De 16 a 30	70
	De 31 a 45	75
	De 46 a 60	85
	De 61 a 75	90
	De 76 a 90	100
	De 91 a 105	110
Habitacional	De 106 a 120	115
	De 121 a 135	125
	De 136 a 150	130
	De 151 a 165	140
	De 166 a 180	145
	De 181 a 195	150
	De 196 a 210	160
	De 211 a 225	170
	De 226 a 240	180

Ingreso anual estimado por este inciso \$180,000.00

- b) Para la venta de unidades privativas de unidades condominales y/o condominios, se causará y pagará:

CONDOMINIOS		
TIPO	UNIDADES	UMA
Habitacional, Comercial, Servicios, Industrial y Otros no especificados	De 2 a 15	60
	De 16 a 30	70
	De 31 a 45	75
	De 46 a 60	85
	De 61 a 75	90
	De 76 a 90	100
	De 91 a 105	110
Habitacional	De 106 a 120	115
	De 121 a 135	125
	De 136 a 150	130
	De 151 a 165	140
	De 166 a 180	145
	De 181 a 195	150
	De 196 a 210	160
	De 211 a 225	170
	De 226 a 240	180

Ingreso anual estimado por este inciso \$100,000.00

- c) Por la autorización de Venta de Unidades privativas de Unidades Condominales y/o Condominios, se causará y pagará:

CONDOMINIOS		
TIPO	UNIDADES	UMA
Habitacional, Comercial, Servicios, Industrial y Otros no especificados	De 2 a 15	75.90
	De 16 a 30	90.50
	De 31 a 45	110.30
	De 46 a 60	120.50
	De 61 a 75	135.60
	De 76 a 90	145.80
	De 91 a 105	165.00
	De 106 a 120	180.00
Habitacional	De 121 a 135	200.00
	De 136 a 150	210.50



	De 151 a 165	225.80
	De 166 a 180	245.00
	De 181 a 195	260.00
	De 196 a 210	280.00
	De 211 a 225	290.00
	De 226 a 240	310.00

Ingreso anual estimado por este inciso \$150,000.00

- d) Por la elaboración de Opinión Técnica referente a la Venta de Unidades privativas de Unidades Condominales y/o Condominios, se causará y pagará:

TIPO	CONDOMINIOS	
	UNIDADES	UMA
Habitacional, Comercial, Servicios, Industrial y Otros no especificados	De 2 a 15	75.90
	De 16 a 30	90.50
	De 31 a 45	110.30
	De 46 a 60	120.50
	De 61 a 75	135.60
	De 76 a 90	145.80
	De 91 a 105	165.00
	De 106 a 120	180.00
	De 121 a 135	200.00
	De 136 a 150	210.50
Habitacional	De 151 a 165	225.80
	De 166 a 180	245.00
	De 181 a 195	260.00
	De 196 a 210	280.00
	De 211 a 225	290.00
	De 226 a 240	310.00

Ingreso anual estimado por este inciso \$200,000.00

Ingreso anual estimado por este rubro \$630,000.00

6. Por Dictamen Técnico para la Autorización de Publicidad de Fraccionamientos, Unidades Condominales o Condominios, se causará y pagará: 119 UMA.

Ingreso anual estimado por este rubro \$30,000.00

Ingreso anual estimado por esta fracción \$890,000.00

XIII. Derechos relacionados con la revisión y/o emisión de la autorización estudios técnicos:

1. Por concepto de costo administrativo por revisión y/o autorización de los estudios de Impacto Urbano presentados, independientemente del resultado del mismo, el cual deberá cubrirse al ingreso de la solicitud, y no será devuelto en caso de observaciones, ni se tomará a cuenta para cubrir una actualización del mismo, se causará y pagará:

TIPO	UMA
Habitacional, independientemente de su Densidad	100
Comercio y Servicios (CS)	105
Industrial	110
Otros no especificados (debiendo buscar la similitud con los conceptos de ésta misma tabla)	De 100 a 118

Ingreso anual estimado por este rubro \$ 250,000.00

2. Por concepto de costo administrativo por revisión y/o autorización de los estudios de Impacto Vial presentados, independientemente del resultado del mismo, el cual deberá cubrirse al ingreso de la solicitud, y no será devuelto en caso de observaciones, ni se tomará a cuenta para cubrir una actualización del mismo, se causará y pagará:

TIPO	UMA
Habitacional, independientemente de su densidad	100
Comercio y Servicios (CS)	105
Industrial	108
Otros no especificados (debiendo buscar la similitud con los conceptos de ésta misma tabla)	De 100 a 111

Ingreso anual estimado por este rubro \$150,000.00

3. Por concepto de costo administrativo por revisión y/o autorización de acceso carretero, independientemente del resultado del mismo, el cual deberá cubrirse al ingreso de la solicitud, y no será devuelto en caso de observaciones, ni se tomará a cuenta para cubrir una actualización del mismo, se causará y pagará: 60 UMA.

Ingreso anual estimado por este rubro \$50,000.00

4. En caso de que el interesado no recoja en tiempo y forma el resultado, por la actualización de la autorización, pago que deberá efectuarse al ingreso de la solicitud, se causará y pagará: 8.00 UMA.



Ingreso anual estimado por este rubro \$0.00

5. Por concepto de costo administrativo por revisión y/o autorización de la modificación de los estudios de Impacto Urbano presentados, independientemente del resultado del mismo, el cual deberá cubrirse al ingreso de la solicitud, y no será devuelto en caso de observaciones, ni se tomará a cuenta para cubrir una actualización del mismo, se causará y pagará:

TIPO	UMA
Habitacional, independientemente de su Densidad	38
Comercio y Servicios (CS)	40
Industrial	44
Otros no especificados (debiendo buscar la similitud con los conceptos de ésta misma tabla)	De 38 a 46

Ingreso anual estimado por este rubro \$30,000.00

6. Por concepto de costo administrativo por revisión y/o autorización de la modificación de los estudios de Impacto Vial presentados, independientemente del resultado del mismo, el cual deberá cubrirse al ingreso de la solicitud, y no será devuelto en caso de observaciones, ni se tomará a cuenta para cubrir una actualización del mismo, se causará y pagará:

TIPO	UMA
Habitacional, independientemente de su Densidad	35
Comercio y Servicios (CS)	40
Industrial	43
Otros no especificados (debiendo buscar la similitud con los conceptos de ésta misma tabla)	De 35 a 43

Ingreso anual estimado por este rubro \$30,000.00

7. Por concepto de costo administrativo por resellado de planos para autorización de estudios de Impacto Vial presentado, independientemente del resultado del mismo, el cual deberá cubrirse al ingreso de la solicitud, y no será devuelto en caso de observaciones, ni se tomará a cuenta para cubrir una actualización del mismo, se causará y pagará:

TIPO	UMA
Habitacional, independientemente de su Densidad	39
Comercio y Servicios (CS)	41
Industrial	43
Otros no especificados (debiendo buscar la similitud con los conceptos de ésta misma tabla)	De 39 a 43

Ingreso anual estimado por este rubro \$40,000.00

8. Por concepto de costo administrativo por revisión y/o autorización estudio de maniobras y áreas de estacionamiento, se causará y pagará: 10 UMA.

Ingreso anual estimado por este rubro \$25,000.00

Ingreso anual estimado por esta fracción: \$575,000.00

XIV. Por trámites de autorización de fusiones o subdivisiones de predios, se causará y pagará:

1. De dos a cuatro fracciones o predios por Fusión, Divisiones, Subdivisiones; en sus modalidades de Autorización, Modificación, Rectificación, Ratificación y/o Cancelación, causará y pagará: 20.00 UMA.

Ingreso anual estimado por este rubro \$500,000.00

2. Por cada fracción o predio extra que se pretenda adicionar o dividir después de la cuarta, se causará y pagará: 4 UMA.

Ingreso anual estimado por este rubro \$250,000.00

3. Por Constancia emitida, se causará y pagará: 10 UMA.

Quando la solicitud de autorización de subdivisión de predios tenga como antecedente la afectación a una propiedad particular por una obra federal, estatal o municipal que produzca la inmediata inclusión de la vialidad que corresponda al patrimonio público, no se causarán los derechos por subdivisión a que se refiere esta fracción, única y exclusivamente en lo que corresponde a la fracción resultante, siempre que se compruebe de manera fehaciente que se encuentra en posesión de la Federación, Estado o Municipio y que cumple con el requisito de estar bajo el dominio público del ente correspondiente o se encuentra destinado a funciones de derecho público de los mismos.

Ingreso anual estimado por este rubro \$0.00

Ingreso anual estimado por esta fracción: \$750,000.00

XV. Otros Derechos en materia de Desarrollo Urbano.

1. Por los servicios adicionales al análisis técnico, por conceptos de Análisis Extra o Verificación Extra; Cuando el trámite se encuentre en curso y el usuario solicite una reconsideración, ya sea de inspección o de análisis documental, se causará y pagará:

TIPO	UMA
Habitacional de Interés Social	6.00



Habitacional Medio	8.00
Habitacional Residencial y/o Residencial Plus	9.00
Industrial, Comercial, de Servicios, Agropecuario y/u Otros no especificados (no aplica para ningún habitacional)	12.00

Ingreso anual estimado por este rubro \$0.00

2. Por impresión de los planos de Zonificación secundaria de los instrumentos de planeación de Desarrollo Urbano, en formato 90 por 60 centímetros, se causará y pagará: 7.00 UMA por cada uno.

Ingreso anual estimado por este rubro \$20,000.00

3. Por proporcionar Archivo digital en formato no editable de la memoria técnica de los instrumentos de planeación de Desarrollo Urbano, se causará y pagará 13.00 UMA por cada uno.

Ingreso anual estimado por este rubro \$0.00

4. Por la expedición y/o servicios generados para cualquiera de los trámites de la Dirección de Desarrollo Urbano, se causará y pagará:

	TIPO	UMA
Proporcionar archivo digital	Información en CD formato DVD, por cada disco	0.070
	por cada hoja	0.02
	por cada plano	6.00
Expedición por cada impresión o copia simple de planos	Tamaño carta, oficio, doble carta	1.00
	Tamaño más grande de doble carta, hasta 90 por 60 cm	2.00
	Tamaño mayor a 90 por 60 cm	4.00
Copia fotostática simple	A partir de la segunda copia	0.02
	Por cada 10 diez hojas o adicional	0.30

Ingreso anual estimado por este rubro \$0.00

5. Por la emisión de Visto Bueno de Reglamento de Construcción Interno de fraccionamiento, se causará y pagará 150 UMA.

Ingreso anual estimado por este rubro \$15,000.00

6. Por Supervisión de Obras de Urbanización en Fraccionamientos, Unidades Condominiales o Condominios, de acuerdo a lo dispuesto en el artículo 163 del Código Urbano del Estado de Querétaro vigente, se causará y pagará el 1.50 % aplicado al presupuesto de la obra.

Ingreso anual estimado por este rubro \$0.00

7. Por Constancias de Fraccionamientos, se causará y pagará: 7 UMA.

Ingreso anual estimado por este rubro \$10,000.00

8. Por inspección, verificación física y/o documental (análisis técnico) o revisión extra, de todos los trámites para desarrollos inmobiliarios del presente artículo, se causará y pagará:

TIPO	UMA
Habitacional Popular	6.00
Habitacional Medio	7.00
Habitacional Residencial y/o Campestre	8.00
Industrial, Comercial y/o Servicios	10.00
Otros no especificados (debiendo buscar la similitud con los conceptos de ésta misma tabla)	De 6.00 a 15.00

Ingreso anual estimado por este rubro \$0.00

Para efectos del presente artículo, en relación a las tablas que emplean las clasificaciones que a continuación se señalan, se tomarán como referencia la clasificación de densidades siguiente:

TIPO	CONCEPTO
Habitacional Campestre	Densidad hasta 50 hab/ha
Habitacional Residencial	Densidad de 51 hab/ha hasta 100 hab/ha
Habitacional Medio	Densidad de 101 hab/ha hasta 299 hab/ha
Habitacional Popular	Densidad de 300 hab/ha hasta 400 hab/ha

Ingreso anual estimado por esta fracción: \$45,000.00

- XVI. Por la autorización de poda mayor y/o derribo se pagará por cada ejemplar:

1. Compensación Económica por Poda y Derribo

TIPO	UMA CARACTERISTICAS
------	------------------------



	TALLA 1 (ÁRBOL O ARBUSTO DE 40 CM HASTA 1.30 M DE ALTURA)	TALLA 2 (ÁRBOL O ARBUSTO DE 1.30 M HASTA 5.00 M DE ALTURA)	TALLA 3 (ÁRBOL O ARBUSTO DE MAYOR A 5.00 M)
Popular	1.2	1.8	3.7
Medio	1.8	3.7	4.9
Fraccionamientos	2.5	4.9	9.2
Campestre	1.8	3.7	4.9
Comercial y servicios	3.7	4.9	9.2
Industrial	9.2	18.6	27.6

Ingreso anual estima por este rubro \$5,000.00

2. Compensación Física por Derribo:

CATEGORÍA	CARACTERÍSTICAS	COMPENSACIÓN FÍSICA (NO. DE ÁRBOLES A PLANTAR)
Talla 1	Árbol o arbusto de 40 cm hasta 1.30 m de altura	5
Talla 2	Árbol o arbusto de 1.30 m hasta 5.00 m de altura	10
Talla 3	Árbol mayor a 5.00 m a 9.00 m de altura	25
	Árbol mayor a 9.00 m a 12.00 m de altura	30
	Árbol mayor de 12.00 altura	40

El tamaño de la vegetación a reponer va a ser determinada por la Coordinación de Ecología.

Ingreso anual estima por este rubro \$0.00

3. Por la autorización de Limpieza de Terreno (por recoger residuos, desenraice de pastos, maleza, escombro, desmonte y despalme, independiente del cobro de cajeo), se pagará de acuerdo a la siguiente tabla:

TIPO	UMA
Popular	5.50
Medio	12.50
Residencial	17.00
Campestre	17.50
Comercial e Industrial menos a 100m2	59.90
1000 m2 a 2 Ha	277.77
2 Ha a 5 Ha	444.44
5 Ha a 10 Ha	666.66
Mayor de 10 Ha	888.88

Los ingresos obtenidos por la Coordinación de Ecología sean destinados a un fondo Municipal Ecológico, para la Protección Ambiental y el Desarrollo Sustentable del Municipio, dicho recurso será destinado para fomentar el desarrollo e implementar programas ambientales, en términos de las disposiciones legales aplicables.

De acuerdo a la Norma Técnica Ambiental Estatal, que establece los criterios y especificaciones técnicas que deberán cumplir las autoridades Municipales y Estatales, Dependencias Públicas, Instituciones Educativas, Organismos Públicos o Privados, personas Físicas y Morales y demás interesados en el Estado de Querétaro, en materia de desmonte y limpieza de terrenos; derribo, poda, trasplante y restitución de árboles y arbustos en predios urbanos y periurbanos de Estado de Querétaro.

Ingreso anual estima por este rubro \$0.00

Ingreso anual estimado por esta fracción \$5,000.00

XVII. Por otras autorizaciones en materia de desarrollo urbano, causará y pagará:

1. Por revisión y/o Autorización de Áreas verdes en fraccionamiento, condominios, unidades condominiales, se pagará de acuerdo a la siguiente tabla:

TIPO DE FRACCIONAMIENTO	UMA
Popular	17.50
Medio	19.90
Residencial	20.50
Campestre	19.90
Industrial	25.67
Comercial, servicios y otros no especificados	21.21

Ingreso anual estimado por este rubro \$0.00

2. Por realizar limpieza sin contar con Autorización para la limpieza de terreno, por cada m2 se pagará 0.03 UMA.

Ingreso anual estimado por este rubro \$0.00

3. Independientemente del pago del pago de multa, por cada ejemplar (arbusto o árbol) que no haya sobrevivido deberá reponer el mismo previa autorización de la Dirección Urbano y Ecología o deberá cubrir el equivalente de 15 a 40 UMA

Ingreso anual estimado por este rubro \$0.00



4. Por quema o derrame de residuos sólidos o líquidos, de manera clandestina al infractor "Persona física o moral" además de una multa por la misma cantidad al dueño del predio de donde se hiciera dicha práctica, se pagará 100 UMA.

Ingreso anual estimado por este rubro \$0.00

5. Dictamen técnico por daños en áreas verdes, se pagará de acuerdo a lo siguiente:

TIPO	UMA
Habitacional	3
Comercial y Servicios	5
Gasolineras o Gaseras	7
Industria Ligera	7
Industria Media	10
Industria pesada	10

Ingreso anual estimado por este rubro \$0.00

6. Emisión de opinión técnica de estudios en materia ambiental: 10 UMA

TIPO	UMA
Habitacional	10
Comercial y Servicios	15
Gasolineras o Gaseras	20
Industria Ligera	20
Industria Media	25
Industria pesada	30

Ingreso anual estimado por este rubro \$0.00

7. Por dictaminar que política de UGA del POEL aplica a un predio o fracción se pagará 10 UMA.

TIPO	UMA
Habitacional	10
Comercial y Servicios	15
Gasolineras o Gaseras	20
Industria Ligera	20
Industria Media	25
Industria pesada	30

Ingreso anual estimado por este rubro \$0.00

8. Por cada ingreso de solicitud de modificación de Unidad de Gestión Ambiental (UGA) de El programa de Ordenamiento Ecológico Local POEL para un predio o fracción para revisión de Comité de Ordenamiento Ecológico Local del Municipio de Querétaro se pagará: 68.46 UMA, independientemente de que la autorización sea positiva o negativa.

Ingreso anual estimado por este rubro \$0.00

9. Por autorización de modificación de Unidad de Gestión Ambiental (UGA) del Programa de Ordenamiento Ecológico Local del Municipio de Querétaro, para predios mayores a 1000 m2, se pagará por metro cuadrado de acuerdo a la siguiente tabla:

POLÍTICA DE UGA DE ORIGEN	POLÍTICA DE UGA DESTINO	UMA
Protección (PP), Restauración (PR) o Conservación (PC)	urbana	0.31
Aprovechamiento sustentable (PAS)		0.10

Ingreso anual estimado por este rubro \$0.00

10. Por la limpieza de predios baldíos se causará y pagará conforme a lo siguiente:

- a) Si la actividad de limpieza de los predios urbanos baldíos se realizara por la dependencia encargada de la prestación de los servicios públicos municipales, a solicitud del particular o por las circunstancias de carácter público que sea necesaria su intervención cuando la superficie del predio urbano baldío sea menos a 1500 m2.

El servicio se realizará de acuerdo a la opción que se solicite y los derechos se pagarán de acuerdo a la siguiente tabla:

CONCEPTO	UNIDAD	UMA
Por la limpieza del terreno (recogimiento de residuos, desenraice de pastos, maleza y poda de árboles. Se conservará la flora endémica y árboles)	M2	0.10
Retiro de escombro, material suelto, el acarreo del material al sitio o banco de desperdicio autorizado.	M3	1.50

Los propietarios de los predios urbanos baldíos, ubicados dentro del territorio municipal, se encuentran obligados a realizar la limpieza de sus bienes inmuebles por sí, por programas que autorice el Municipio, cuando sus predios presenten condiciones de inseguridad o a través de la autoridad correspondiente.



El incumplimiento a la obligación a que se refiere el presente rubro dará lugar a la imposición de las sanciones procedentes y al inicio del procedimiento administrativo correspondiente conforme a la legislación aplicable.

Ingreso anual estimado por este rubro \$0.00

11. Por la autorización para transporte de residuos sólidos no peligrosos, se pagará: 8.125 UMA

Ingreso anual estimado por este rubro \$0.00

12. Por autorizaciones de emisiones sonoras se pagará:

a) Para perifoneo se causará y pagará: Vehículos automotores que hacen uso de la vía pública con servicios de perifoneo por día por unidad móvil pagará: 1.62 UMA.

Ingreso anual estimado por este inciso \$0.00

b) Por sonidos de fuentes fijas (establecimientos comerciales, micro industriales de competencia municipal o de servicios, así como cualquier actividad promocional de servicios y productos en plazas y vías públicas y privadas, se causará y pagará:

b.1) Eventos diurnos temporales de 10:00 hasta 19:00 hrs, por día, por evento, se pagará 1.62 UMA

Ingreso anual estimado por este subinciso \$0.00

b.2) Eventos nocturnos temporales de 19:01 hasta 23:00 horas por día, por evento se pagará 6.50 UMA

Ingreso anual estimado por este subinciso \$0.00

b.3) Eventos con horario mixto 11:00 hasta 21:00 horas, temporales por día, por evento, máximo 1 día, se pagará 10 UMA

Ingreso anual estimado por este subinciso \$0.00

Ingreso anual estimado por este rubro \$0.00

Ingreso anual estimado por esta fracción \$0.00

Ingreso anual estimado por este artículo \$14,000,000.00

Artículo 27. Por el Servicio de Agua Potable, Alcantarillado y Saneamiento se causará y pagará:

I. Por la prestación del Servicio de Agua Potable se pagará: 0.00 UMA.

Ingreso anual estimado por esta fracción \$0.00

II. Por la prestación del Servicio de Alcantarillado y Saneamiento se pagará: 0.00 UMA.

Ingreso anual estimado por esta fracción \$0.00

Las tarifas para el cobro, por derechos como contraprestación del Servicio de Agua Potable, Alcantarillado y Saneamiento para los diferentes usos, serán aplicados de conformidad con lo que establece la Ley de Hacienda de los Municipios del Estado de Querétaro y en su caso la Ley que regula la prestación de los servicios de agua potable, alcantarillado y saneamiento del Estado de Querétaro.

Ingreso anual estimado por este artículo \$0.00

Artículo 28. El Derecho por la prestación del Servicio de Alumbrado Público, se causará y pagará con base a lo siguiente:

I. El objeto de este Derecho será el Servicio de Alumbrado Público que se preste en las calles, plazas, jardines, vialidades y todos aquellos lugares de uso común, y en general, bienes inmuebles del dominio público municipal, así como el despliegue técnico que realice el Municipio para la prestación del servicio, comprenderá la instalación del alumbrado público, la ampliación de la red, el mantenimiento preventivo y correctivo de la infraestructura de luminarias, la operación del servicio, equipo y herramientas de trabajo, así como los recursos humanos utilizados.

II. Son sujetos de este Derecho, los propietarios o poseedores de predios urbanos o rústicos, ubicados dentro de la circunscripción territorial que ocupa el Municipio de Pedro Escobedo, Qro., que reciban la prestación del Servicio de Alumbrado Público.

III. La base de este Derecho es el costo anual del Servicio de Alumbrado Público erogado por el Municipio en la prestación del servicio de Alumbrado Público, actualizado, e incluirá la suma de los montos particulares que se erogaron durante el año 2024 por los conceptos a que se refiere la fracción I del presente artículo.

La actualización del citado costo se obtendrá de la siguiente forma: De la suma que resulte del total de las erogaciones efectuadas por el Municipio en 2024, correspondiente al gasto directamente involucrado con la prestación de este servicio, se actualizará mediante la aplicación de un factor que se obtendrá para el ejercicio 2025, dividiendo el Índice Nacional de Precios al Consumidor del mes de Septiembre de 2024 entre el Índice Nacional de Precios al Consumidor correspondiente al mes de Octubre de 2023. La Secretaría de Finanzas Públicas del Municipio publicará en la Gaceta Municipal (Medio de Publicación Oficial) la información de los rubros que integren el costo anual del servicio de alumbrado público, a más tardar en el mes de enero del ejercicio fiscal que corresponda.

IV. La cuota mensual correspondiente por la prestación del Servicio de Alumbrado Público, será la obtenida como resultado de dividir el costo anual actualizado por el municipio en la prestación de este servicio, entre los sujetos obligados al pago del presente derecho, el resultado será dividido entre 12 (doce), dando el resultado de cuota mensual a pagar.



- V. La contraprestación a que se refiere la fracción IV del presente artículo se causará mensualmente y deberá ser notificado a más tardar dentro de los quince días naturales de cada mes, en las oficinas de la Secretaría de Finanzas del Municipio.

Los ingresos que se perciban por este concepto se destinarán al pago y mantenimiento de servicio de Alumbrado Público a que se refiere la fracción I del presente artículo.

Ingreso anual estimado por este artículo \$3,500,000.00

Artículo 29. Por los servicios prestados por el Registro Civil Estatal y que en su caso sean cobrados por el Municipio, cuando este organice el registro civil, se causarán y pagarán los siguientes derechos, de acuerdo a las tarifas que se detallan a continuación:

- I. Servicios ordinarios y extraordinarios incluyendo la expedición de acta:

CONCEPTO		UMA
Asentamiento de reconocimiento de hijos	En oficialía en días y horas hábiles.	0.875
	En oficialía en días y horas inhábiles.	2.625
	A domicilio en día y horas hábiles.	5.25
	A domicilio en día y horas inhábiles.	8.75
Celebración y acta de matrimonio en Oficialía.	En día y hora hábil matutino	10.00
	En día y hora hábil vespertino.	14.00
	En sábado o domingo.	22.00
Celebración y acta de matrimonio a domicilio.	En día y hora hábil matutino.	32.00
	En día y hora hábil vespertino.	40.00
	En sábado o domingo.	50.00
Celebración y acta de matrimonio colectivo en campaña, por cada pareja.		1.50
Procedimiento y acta de divorcio administrativo.		78.00
Asentamiento de actas de divorcio judicial.		10.00
Asentamiento de actas de defunción.	En día hábil.	1.09
	En día inhábil.	1.50
	De recién nacido muerto.	1.09
Constancia de denuncia de nonato según artículo 325 del Código Civil del Estado de Querétaro.		3.00
Inscripción de ejecutoria que declara: incapacidad legal para administrar bienes, ausencia, presunción de muerte o tutela de incapacitados.		4.50
Rectificación de acta.		1.09
Constancia de inexistencia de acta.		2.00
Inscripción de actas levantadas en el extranjero.		5.00
Copias certificadas de cualquier acta.		0.875
De otro Estado convenido, la tarifa será independientemente de los cobros que haga la autoridad que la expide y del envío según convenio o disposición correspondiente.		1.90
Verificación y validación de documentación.		2.23
Anotación marginal y corrección administrativa.		1.56

Los actos se efectuarán previa presentación del recibo de pago que en cada caso expida la Secretaría Encargada de las Finanzas Públicas Municipales.

Por el traslado a domicilio para realizar el asentamiento de registro de nacimiento, se causará y pagará:

CONCEPTO	UMA
En día y horas hábiles	8.13
En día y horas inhábiles	11.38

Ingreso anual estimado por esta fracción \$850,000.00

- II. Certificaciones se pagará:

CONCEPTO	UMA
Por copia certificada de cualquier acta ordinaria	1.30
Por copia certificada de cualquier acta urgente	2.00
Por certificación de firmas por hoja	1.02

Ingreso anual estimado por esta fracción \$950,000.00

Ingreso anual estimado por este artículo \$1,800,000.00

Artículo 30. Por los servicios otorgados por la autoridad encargada de la Seguridad Pública, Policía y Tránsito Municipal, se causará y pagará:

- I. Por la contratación y servicio de vigilancia, se pagará 1.62 UMA, por cada elemento de la corporación que intervenga.

Ingreso anual estimado por esta fracción \$0.00

- II. Otros Servicios se causará y pagará: 0.00 UMA.

Ingreso anual estimado por esta fracción \$0.00

- III. Por las constancias de no infracción se pagará 1.7 UMA por documentos.

Ingreso anual estimado por esta fracción \$0.00



Ingreso anual estimado por este artículo \$0.00

Artículo 31. Por los servicios que preste el Municipio a través de la Secretaría Encargada de los Servicios Públicos Municipales se causarán y pagarán por los siguientes conceptos:

- I. Por arreglo, conservación y mantenimiento de la vía pública se pagará, según la tarifa mensual de 15.00 UMA, en función de los costos, que se originen en cada caso particular.

1. Por poda y aprovechamiento de árboles, se pagará:

CONCEPTO	INSTITUCIONES EDUCATIVAS	INDUSTRIAL	COMERCIAL	HABITACIONAL
	UMA			
Poda baja de 1 a 5 mts. de altura de diferentes especies arbolarias	3.11	6.15	5.06	3.11
Poda alta de 5 a 15 mts. de altura de diferentes especies arbolarias	12.18	26.42	20.38	12.18
Poda mayor 15 a 20 mts. de altura de diferentes especies arbolarias	20.38	40.67	30.52	20.38
Se incluye en estos conceptos: maquinaria, herramienta y mano de obra				

Ingreso anual estimado por este rubro \$5,000.00

2. Por otros servicios prestados se causará y pagará: 0.00 UMA.

Ingreso anual estimado por este rubro \$10,000.00

Ingreso anual estimado por esta fracción \$15,000.00

- II. Por arreglo de predios baldíos, por cada M2 se causará y pagará:

CONCEPTO	UMA X M2
Desmaleza en terrenos baldíos utilizando machete. Incluye: mano de obra, herramienta, carga manual, acarreo del producto a sitio autorizado y el pago por su disposición final.	0.31
Desbrozado en terrenos baldíos utilizando desbrozadora incluye: mano de obra, herramienta, equipo, carga manual, acarreo del producto a sitio autorizado y el pago por su disposición final.	0.33
Retiro de basura o desechos sólidos urbanos en terrenos baldíos en bolsas o diseminado sin compactar, incluye: mano de obra, herramienta, equipo; carga manual, acarreo del producto al relleno sanitario y pago por disposición final.	0.41

Ingreso anual estimado por esta fracción \$0.00

- III. Por depositar residuos sólidos en el tiradero municipal o relleno sanitario, se causará y pagará: 8.125 UMA por tonelada y por fracción la parte proporcional.

Ingreso anual estimado por esta fracción \$165,000.00

- IV. Por recolección domiciliar de basura no doméstica, se causará y pagará: por volumen o fracción, de acuerdo a lo siguiente:

1. Por recolección de basura doméstica, mensualmente, por condominio o fraccionamiento, de acuerdo a los días por semana contratados por volumen o fracción, pagará:

CONCEPTO	UMA	
El costo por volumen variará de acuerdo a los días de recolección de basura que el contratante requiera	Por día de recolección	9.79
	Por dos días de recolección	16.29
	Por tres días de recolección	20.39
	Por cuatro días de recolección	30.53
	Por cinco días de recolección	28.48
	Por seis días de recolección	32.49

Ingreso anual estimado por este rubro \$50,000.00

2. Por el servicio de recolección de basura no doméstica a establecimientos comerciales y de servicios se sujetarán a la siguiente tabla:

CONCEPTO	UMA
Establecimientos con generación de basura de 1 a 200 kilogramos al mes	2.50
Establecimientos comerciales con generación de más de 201 kilogramos al mes	5.00

Ingreso anual estimado por este rubro \$50,000.00

3. Por el servicio de recolección de residuos sólidos a contenedores de giros comerciales, y/o industriales y/o e servicios, que cuenten con contenedor pagaran por tonelada 20.00 UMA por cada prestación de servicio, y se podrá realizar este cobro de manera mensual o por evento. Por el servicio de limpieza de tianguis se pagará una cuota por día 8.55 UMA.

Ingreso anual estimado por este rubro \$150,000.00

4. Por el servicio de recolección de residuos en general, por tonelada o fracción prestado a eventos especiales, ferias y espectáculos que se lleven a cabo en el Municipio, se pagará 5.00 UMA por cada 0.2 toneladas de residuos generada por el evento y estimado en relación al peso/volumen, como mínimo equivalente a 0.2 toneladas.



Para el cobro de la prestación del servicio el interesado deberá proporcionar fianza al Municipio, la cual será fijada por la Dependencia Encargada de los servicios públicos municipales en proporción a la magnitud y tipo de evento

Ingreso anual estimado por este rubro \$0.00

5. Por la recolección de residuos originados por volantes, semanarios, publicidad impresa y similares de distribución gratuita, eventual o periódica, pagará por cada ocasión el emisor de dicha publicidad por cada millar o su similar 2.00 UMA.

Ingreso anual estimado por este rubro \$0.00

6. Por cada retiro de publicidad impresa colocada en poster y/o lugares públicos, se pagará por cada 3 piezas 1.625 UMA.

Ingreso anual estimado por este rubro \$0.00

Ingreso anual estimado por esta fracción \$250,000.00

- V. Por otros servicios prestados por la dependencia, se pagará de acuerdo a estudio previo y tarifa concertada:

1. Por los servicios de vigilancia, se causará y pagará: 0.00 UMA.

Ingreso anual estimado por este rubro \$0.00

2. Por otros servicios, se causará y pagará:

Por las actividades que realice la Dependencia Encargada de los Servicios Públicos Municipales, prestadas a particulares que así lo soliciten o dadas las circunstancias de carácter público, sea necesaria su intervención. Dicha dependencia valorará y determinará la realización o no del servicio, debido a que dará preferencia a su actividad de servicio público.

CONCEPTO	UMA			
	INSTITUCIONES EDUCATIVAS	INDUSTRIAL	COMERCIAL	HABITACIONAL
Tala baja de 1 a 5 mts. de altura de diferentes especies arbolarias	5.00	7.50	6.00	3.00
Tala alta de 5 a 15 mts. de altura de diferentes especies arbolarias	14.00	31.00	24.00	14.00
Tala mayor a 15 a 20 mts. de altura de diferentes especies arbolarias	24.00	49.00	36.00	24.00
Se incluye en estos conceptos: maquinaria, herramienta y mano de obra.				

Ingreso anual estimado por este rubro \$0.00

3. Por el desazolve de alcantarillas, drenajes y fosas sépticas en propiedad particular, se pagará:

TIPO	UMA		
	DESAZOLVE FOSA SÉPTICA	DESAZOLVE DRENAJE	DESAZOLVE ALCANTARILLAS
Residencial (campestre y rustico)	12.00	4.00	5.00
Popular	8.00	2.00	3.00
Urbanización progresiva	11.00	4.00	5.00
Institucional	10.00	2.00	4.00
Comercial, servicios y otros no especificados	20.00	6.00	7.00

Ingreso anual estimado por este rubro \$120,000.00

4. Por las actividades que realice la dependencia como ampliación de servicios por el retiro de propaganda electoral o cualquier tipo, posterior a las elecciones o fecha del evento y a los plazos establecidos para que los propietarios de la misma, lo realicen, se pagará conforme a la siguiente tarifa:

CONCEPTO	UNIDAD DE MEDIDA	UMA
Retiro de gallardetes, mantas y lonas chicas de la campaña electoral y de publicidad diversa en postes y árboles, así como su clasificación y acomodo en bodega. Incluye: materiales, mano de obra, herramienta, equipo y todo lo necesario para su correcta ejecución.	Pieza	0.19
Retiro de propaganda de campaña electoral pegada con engrudo y de publicidad diversa en postes de madera y de concreto y posterior aplicación de pintura vinílica a dos manos. Incluye: materiales, mano de obra, herramienta y todo lo necesario para su correcta ejecución.	Pieza	1.57
Retiro de propaganda de campaña electoral y de publicidad diversa pegada con engrudo en postes metálicos y posterior aplicación de pintura de esmalte a dos manos. Incluye: materiales, mano de obra, herramienta y todo lo necesario para su correcta aplicación.	Pieza	3.15
Retiro de propaganda de campaña electoral y de publicidad diversa pegada con engrudo en muros, taludes de vialidades estructura y superestructura de puentes y la posterior aplicación de pintura vinílica a dos manos. Incluye: materiales, mano de obra, herramienta, equipo (un aquatech) y todo lo necesario para su correcta aplicación.	M2	0.79



Retiro de propaganda de campaña electoral y de publicidad diversa sobre tableros de lámina colocados en puentes. Incluye: mano de obra, herramienta, y todo lo necesario para su correcta aplicación.	Pieza	1.57
Retiro de propaganda de campaña electoral y de publicidad diversa de lona o plástico, pegada o atornillada sobre anuncios espectaculares. Incluye: mano de obra, herramienta, y todo lo necesario para su correcta aplicación.	Pieza	31.31
Borrado de propaganda y de publicidad diversa con pintura vinilica en bardas y puentes vehiculares, así como en sus elementos de estructura y superestructura tales como pilas y trabes. Incluye: mano de obra, herramienta, y todo lo necesario para su correcta aplicación.	M2	0.48
Borrado de rótulos de campaña electoral y de publicidad diversa en bardas y posterior aplicación de pintura a la cal a dos manos como mínimo. Incluye: mano de obra, herramienta, y todo lo necesario para su correcta aplicación.	M2	0.15
Borrado de rótulos de campaña electoral y de publicidad diversa con pintura de esmalte sobre bardas aplicando dos manos. Incluye: mano de obra, herramienta, y todo lo necesario para su correcta aplicación.	M2	0.61

De los servicios que presta la dependencia por los conceptos contenidos en los incisos 2), 3) y 4) de esta fracción, cuando las personas físicas o morales que acrediten su imposibilidad de pago de acuerdo a la tarifa anterior, el importe se determinará de acuerdo al estudio socioeconómico elaborado por la instancia municipal correspondiente, previa autorización del titular de las Finanzas Públicas.

Ingreso anual estimado por este rubro \$0.00

5. Por el suministro de agua en pipas, por viaje, se causará y pagará:

CONCEPTO	UMA POR VIAJE
Casa habitación	6.50
Otros	15.00

Ingreso anual estimado por este rubro \$0.00

Ingreso anual estimado por esta fracción \$120,000.00

Ingreso anual estimado por este artículo \$550,000.00

Artículo 32. Por los servicios prestados por los panteones municipales, se causará y pagará por lo siguiente: Para la aplicación de las tarifas señaladas en el presente se tomarán en cuenta el domicilio del solicitante.

- I. Por los servicios de inhumación se causará y pagará:

CONCEPTO	UMA
Inhumación panteón municipal inicia por tres años	13.00
Inhumación en fosas verticales inicial por tres años	17.00
Refrendo por periodo de 3 años	15.00
Refrendo por periodo de 6 años	25.00
Refrendos de nichos y/o criptas	17.00
Refrendos de fosas verticales de 3 años	19.00
Refrendos de fosas verticales de 6 años	30.00

Ingreso anual estimado por esta fracción \$1,350,000.00

- II. Por los servicios de exhumación se causará y pagará:

1. En panteones municipales, se pagará:

CONCEPTO		UMA
Exhumación	En panteones municipales	11.64
	Clase única delegacional y subdelegación	11.64
	En campaña	2.05
Permiso de traslado	Dentro del Estado	8.13
	Fuera del Estado	9.75
	Traslado de restos áridos o miembros dentro del Estado	4.88
	Traslado de restos áridos o miembros fuera del Estado	6.50

Ingreso anual estimado por este rubro \$350,000.00

2. En panteones particulares se pagará:

CONCEPTO	UMA
Exhumación de cadáveres o restos áridos en campaña panteón particular.	0.00

Ingreso anual estimado por este rubro \$0.00



Ingreso anual estimado por esta fracción \$350,000.00

- III. Por el servicio y/o usufructo de criptas en los panteones municipales, por cada una se causará y pagará:

CONCEPTO	UMA
Panteón Municipal por seis años	30.00
Panteón Delegacional	29.00
Fosas nuevas Panteón Municipal	93.45
Nicho y/o Criptas	35.00
Fosas verticales	80.13

Las criptas estarán sujetas a la temporalidad según contrato aprobado por el Ayuntamiento.

Ingreso anual estimado por esta fracción \$100,000.00

- IV. Por el permiso de cremación de cadáveres humanos o restos áridos y cenizas, se causará y pagará: 0.00 UMA.

Ingreso anual estimado por esta fracción \$0.00

- V. Licencia de construcción de criptas, barandales y/o lápidas en los panteones municipales, se causará y pagará: 13.01 UMA.

Ingreso anual estimado por esta fracción \$0.00

- VI. Por los servicios funerarios municipales, se causará y pagará: 0.00 UMA.

Ingreso anual estimado por esta fracción \$0.00

Ingreso anual estimado por este artículo \$1,800,000.00

Artículo 33. Por los servicios prestados por el Rastro Municipal se causará y pagará conforme a lo siguiente:

- I. Por sacrificio y procesamiento, por cabeza, se causará y pagará:

CONCEPTO	UMA
Vacuno	2.88
Porcino	2.55
Caprino	1.34
Degüello y procesamiento	1.75

Ingreso anual estimado por esta fracción \$0.00

- II. Por sacrificio y procesamiento de aves, que incluyen pelado y escaldado, se causará y pagará:

CONCEPTO	UMA
Pollos y gallinas de mercado	0.09
Pollos y gallinas supermercado	0.09
Pavos mercado	0.10
Pavos supermercado	0.10
Otras aves	0.09

Ingreso anual estimado por esta fracción \$0.00

- III. El sacrificio de ganado en horas extraordinarias, independientemente de los honorarios del veterinario autorizado por la Secretaría de Salud, por cabeza, se causará y pagará:

CONCEPTO	UMA
Vacunos	4.63
Porcinos	5.25
Caprinos	2.64
Aves	0.14

Ingreso anual estimado por esta fracción \$0.00

- IV. Por la introducción de ganado al rastro, en horas extraordinarias por cabeza, se causará y pagará:

CONCEPTO	UMA
Vacuno	0.34
Caprino	0.15
Otros sin incluir aves	0.15

Ingreso anual estimado por esta fracción \$0.00

- V. Por el uso de los servicios y utensilios con los que cuenta el rastro municipal, se causará y pagará:

CONCEPTO	UMA
----------	-----



Agua para lavado de vísceras y cabeza	0.051
Por cazo	0.085

Ingreso anual estimado por esta fracción \$0.00

VI. Por guarda de ganado no reclamado, por día o fracción, se causará y pagará:

CONCEPTO	UMA
Vacuno y terneras	0.38
Porcino	0.38
Caprino	0.18
Aves	0.13
Otros animales	0.13

Ingreso anual estimado por esta fracción \$0.00

VII. El uso de corraletas por actividades de compraventa, originarán los siguientes productos, sin incluir ninguna atención, se causará y pagará:

CONCEPTO	UMA
Vacuno	0.83
Porcino	0.41
Caprino	0.41
Aves	0.05
Otros animales	0.05

Ingreso anual estimado por esta fracción \$0.00

Ingreso anual estimado por este artículo \$0.00

Artículo 34. Por los servicios prestados en mercados municipales se causarán y pagarán:

I. Por la asignación de locales en los mercados municipales, según tipo de local: cerrado interior, abierto interior, cerrado exterior, abierto exterior, causará y pagará de 8.11 a 59.262 UMA.

Ingreso anual estimado por esta fracción \$0.00

II. Por las cesiones de derechos realizadas en los mercados municipales, causará y pagará:

TIPO DE LOCAL	UMA
Tianguis dominical	46.33
Locales	60.66
Formas o extensiones	17.89

Ingreso anual estimado por esta fracción \$0.00

III. Por los cambios de giros en los locales de mercados municipales, se causará y pagará: 11.375 UMA.

Ingreso anual estimado por esta fracción \$0.00

IV. Por el servicio de sanitarios en los mercados municipales causará y pagará por persona de: 0.081 UMA.

Ingreso anual estimado por esta fracción \$0.00

V. Por el uso de locales en mercados municipales causará y pagará por local la siguiente tarifa diaria: de 0.0812 a 0.312 UMA.

Ingreso anual estimado por esta fracción \$0.00

Ingreso anual estimado por este artículo \$0.00

Artículo 35. Por los servicios prestados por la Secretaría del Ayuntamiento causará y pagará:

I. Por legalización de firmas de funcionarios:

1. Por la legalización de firmas de funcionarios se pagará:

CONCEPTO	UMA
Legalización de firmas que realice el secretario del Ayuntamiento	2.00
Por cada hoja adicional	1.54

Ingreso anual estimado por este rubro \$0.00

2. Por la expedición de copias certificadas de documentos de las administraciones municipales, búsquedas realizadas en el archivo municipal y certificación de inexistencia de documentos se pagará:

CONCEPTO	UMA
----------	-----



Copia certificada de documentos, por búsqueda de documentos y certificación de inexistencia, por hoja	2.49
Certificación de firmas por hoja	2.49

Ingreso anual estimado por este rubro \$20,000.00

Ingreso anual estimado por esta fracción \$20,000.00

- II. Por reposición de documento oficial, por cada hoja se pagará: de 1.62 a 15.05 UMA.

Ingreso anual estimado por esta fracción \$60,000.00

- III. Por expedición de credenciales de identificación, se pagará: de 1.25 a 3.93 UMA.

Ingreso anual estimado por esta fracción \$40,000.00

- IV. Por expedición de constancias de residencia o de no residencia, pagará:

CONCEPTO	UMA
Constancias de residencia	2.00
Otras constancias	2.50

Ingreso anual estimado por esta fracción \$30,000.00

- V. Por la autorización de factibilidad de espectáculos públicos, pagará: 8.55 a 350.00 UMA.

Ingreso anual estimado por esta fracción \$0.00

- VI. Por la publicación en la Gaceta Municipal, se causará y pagará:

CONCEPTO	UMA
Por palabra	0.13
Por suscripción anual	11.55
Por ejemplar individual	1.56

Para efectos del pago por concepto de publicación en la Gaceta Municipal, el plazo será de 10 días hábiles contados a partir de la notificación del acuerdo correspondiente.

Ingreso anual estimado por esta fracción \$150,000.00

Ingreso anual estimado por este artículo \$300,000.00

Artículo 36. Por el servicio de Registro de Fierros Quemadores y su renovación se causará y pagará 2.00 UMA.

Ingreso anual estimado por este artículo \$0.00

Artículo 37. Por otros servicios prestados por autoridades municipales, se causará y pagará:

- I. Por los servicios otorgados por instituciones municipales a la comunidad a través de sus diversos talleres de capacitación, se causará y pagará:

CONCEPTO	UMA
Por curso semestral de cualquier materia	0.00
Por curso de verano:	0.00

Ingreso anual estimado por esta fracción \$0.00

- II. Por los servicios de mantenimiento y reparación de mobiliario urbano derivado de actos de particulares con responsabilidad para estos, se causará y pagará de acuerdo a las condiciones que establezca el área correspondiente de la administración municipal.

Ingreso anual estimado por esta fracción \$0.00

- III. Por el registro, alta y refrendo, en los diferentes padrones del Municipio, se causará y pagará:

1. Padrón de Proveedores:

	CONCEPTO	UMA
Padrón de Proveedores, registro o refrendo:	a. Personas Físicas	10.00
	b. Persona Moral	14.00
Padrón de Contratistas:	a. Registro en el Padrón de Contratistas	30.00
	b. Refrendo en el Padrón de Contratistas	25.50
	c. Adición de una o dos especialidades en el Padrón de Contratistas	15.00
	d) Reposición	5.00
	e) renovación extemporánea (posterior al mes de febrero)	35.00

Ingreso anual estimado por este rubro \$500,000.00



2. Otros padrones:

CONCEPTO	UMA
Padrón de usuarios del Rastro Municipal	De 6.51 a 13.01
Padrón de usuarios del relleno sanitario	De 6.51 a 13.01
Padrón de boxeadores y luchadores	De 6.51 a 13.01
Registro a otros padrones similares	De 6.51 a 13.01
Padrón de contratistas	33.80
Servicio a productores para labores de preparación de suelos y otros:	
Barbecho	11.50
Rastra sencilla	5.50
Rastra doble	11.00
Subsuelo	6.00
Siembra	9.00
Pisada	2.00
Surcado	5.50
Nivelación	9.00

Ingreso anual estimado por este rubro \$0.00

Ingreso anual estimado por esta fracción \$500,000.00

IV. Por los dictámenes emitidos por diversas dependencias municipales, se causará y pagará:

1. Por la emisión de capacitación, predictámenes y visto bueno de Protección Civil Municipal para la construcción y funcionamiento de giros comerciales, se pagará:

a) Por la emisión de cursos de capacitación y renta de ambulancia, solicitados a Protección Civil Municipal, se pagará:

CONCEPTO	UMA
Capacitación y asesoría de Protección Civil	De 2.00 a 78.00
Servicios de ambulancia por hora por evento	7.00

Ingreso anual estimado por este inciso \$100,000.00

b) Por el trámite de Visto Bueno o renovación emitido por Protección Civil Municipal, se pagará:

b.1.) Permanentes:

RIESGO BAJO	RIESGO MEDIO	RIESGO ALTO
De 1.00 a 10.00 UMA	DE 11.00 A 30.00 UMA	31.00 a 200.00 UMA

b.2.) Eventuales:

TIPO DE ACTIVIDAD	CONCEPTOS	UMA
Actividades no lucrativas	Por evento	1.58
	Hasta 100 personas	20
Eventos y espectáculos masivos	Hasta 500 personas	30
	Hasta 1000 personas	40
	De 1001 personas en adelante	50
Juegos mecánicos	De 1 a 5 juegos	10
	De 6 a 10 juegos	15
	11 en adelante	20
Juegos pirotécnicos	Por evento	23
Castillos	Por evento	30
Circos Teatros	Hasta 1000 Personas	10

Ingreso anual estimado por este inciso \$2,300,000.00

c) Por Opinión Técnica emitida por Protección Civil Municipal, se pagará:

OPINIÓN TÉCNICA DE CONSTRUCCION	UMA SEGÚN GRADO DE RIESGO		
	BAJO	MEDIO	ALTO
De 1 hasta 299 M2 de construcción	10	21	31
De 300 hasta 1000 M2 de construcción	15	25	40
De 1001 en adelante	20	30	50

El dictamen de Protección Civil tendrá una vigencia de máximo 1 año y será acorde al uso de suelo solicitado en el plan de desarrollo (comercial, mixtos o servicios, fraccionamientos, parques industriales)

Ingreso anual estimado por este inciso \$300,000.00

Ingreso anual estimado por este rubro \$2,700,000.00

Ingreso anual estimado por esta fracción \$2,700,000.00



- V. Por los servicios que presta la Unidad de Transparencia Municipal, conforme lo establece la Ley de Transparencia y Acceso a la Información Pública del Estado de Querétaro, por concepto de costo de los documentos o materiales utilizados en la reproducción y pago de certificación, con fundamento en el artículo 139, de la Ley de Transparencia y Acceso a la Información Pública del Estado de Querétaro y el artículo 44, de la Ley de Protección de Datos Personales en Posesión de Sujetos Obligados del Estado de Querétaro, cuando la información sobrepase las 20 hojas, se causará y pagará:

CONCEPTO	UMA
Copia simple de documentos tamaño carta u oficio por hoja	0.0276
Copia certificada de documentos tamaño carta u oficio por hoja	0.1013
Copia en medios electrónicos (disco compacto), por proporcionar disco	0.070
Fotocopia de planos, por cada uno	0.64
Impresión de fotografía, por cada una	0.14

Ingreso anual estimado por esta fracción \$0.00

- VI. Por autorización para anuncios y promociones publicitarias que sean visibles desde la vía pública, en cualquier forma que no sea por sonido, se pagará de acuerdo al tipo y clasificación según sus fines y su duración, según la siguiente clasificación:

1. Las tarifas por autorización, revalidación o regularización de anuncios se aplicarán de acuerdo al lugar en que se fijen, instalen o coloquen, a la duración y a los fines de los anuncios, según la siguiente clasificación, causará y pagará:

CONCEPTO		UMA POR M2 UNIDAD
Denominativo	Adherido, integrado, pintado	1.50
	Adosados, letra suelta, de neón, de cartelera.	4.00
	Autosoportados, de directorio, pantalla electrónica, en bandera	3.00 UMA por M2 más 1.50 UMA por metro lineal de altura de poste
Propaganda o mixto	Adherido, integrado, pintado	2.50
	Adosados, letra suelta, de neón, de cartelera.	6.00
	Autosoportados, de directorio, pantalla electrónica, en bandera	6.00 UMA por M2 más 3.00 UMA por metro lineal de altura de poste
Institucionales o sociales		1.50

Ingreso anual estimado por este rubro \$250,000.00

2. Temporales: con vigencia máxima de cuatro meses, debiendo garantizar el interesado el retiro del anuncio o promoción publicitaria a su costa.

CONCEPTO		UMA
Denominativo, propaganda o mixtos	Colgantes (gallardetes, pendón, inflable) sin exceder de 100 piezas	0.30 por pieza
	Adosados, letra suelta, de neón, de cartelera.	0.60 por pieza
	Adheridos y Pintados	0.60 cada 100 piezas
Institucionales o sociales		1.00

Ingreso anual estimado por este rubro \$0.00

3. Para anuncios definitivos la autorización tendrá vigencia del año fiscal en curso, considerando que para licencias de anuncio nuevas causará y pagará la parte proporcional correspondiente al resto del año, a partir de la fecha de colocación del anuncio o de la emisión de la licencia, la que resulte anterior en tiempo.

Ingreso anual estimado por este rubro \$0.00

4. En caso de regularización de anuncios se cobrarán los derechos de la licencia de construcción, permiso o autorización de que se trate, más una multa por 330 UMA.

Ingreso anual estimado por este rubro \$0.00

5. Se pagará una multa por cada notificación de retiro de publicidad temporal: 770 UMA.

Ingreso anual estimado por este rubro \$0.00

Ingreso anual estimado por esta fracción \$250,000.00

- VII. Por verificación para el otorgamiento de autorizaciones de concesiones y licencias, se causará y pagará:

1. Tipo urbano y campestre, pagará: 3.25 UMA.

Ingreso anual estimado por este rubro \$0.00

2. Tipo industrial y comercial, pagará: 1.625 UMA.

Ingreso anual estimado por este rubro \$0.00

3. Fraccionamientos y condominios pagará: 1.56 UMA.

Ingreso anual estimado por este rubro \$0.00

Ingreso anual estimado por esta fracción \$0.00

- VIII. Por los servicios que presta la autoridad municipal en materia de Catastro dentro de su circunscripción territorial, se causará y pagará 0.00 UMA.



Ingreso anual estimado por esta fracción \$0.00

- IX. Por la obtención de bases de licitación por cada uno de los concursos para obra pública y adquisiciones municipales, por invitación restringida o licitación pública, se causará y pagará 56.95 UMA.

Para licitaciones públicas que se realicen con recursos federales, se aplicará el artículo 30 de la Ley de Adquisiciones, Enajenaciones, Arrendamientos y Contratación de Servicios del Estado de Querétaro. Se pagará: 40.70 UMA.

Ingreso anual estimado por esta fracción \$0.00

- X. Por concursos en materia de adquisiciones, se causará y pagará:

1. Por cada uno de los concursos en materia de adquisiciones realizadas con recursos del Municipio, en la modalidad de invitación restringida y/o a cuando menos tres proveedores:

CONCEPTO	UMA
Concursos en materia de adquisiciones	12.55

Ingreso anual estimado por este rubro \$0.00

2. Por cada uno de los concursos en materia de adquisiciones en la modalidad de licitación pública, pagará:

CONCEPTO	UMA
Licitaciones públicas	56.85

Ingreso anual estimado por este rubro \$0.00

Ingreso anual estimado por esta fracción \$0.00

- XI. Se causará y pagará los derechos que se indican, por los siguientes servicios:

1. Por expedición de copias certificadas de documentos que obren en los archivos de la Secretaría de Finanzas y Tesorería Municipal y sus unidades administrativas causará y pagará: 0.1013 UMA.

Ingreso estimado por este rubro \$0.00

2. Expedición de no adeudo de contribuciones municipales, causará y pagará: 2.00 UMA.

Ingreso estimado por este rubro \$0.00

3. Por cada solicitud de corrección de datos en recibos oficiales de pago, por datos manifestados erróneamente por el contribuyente, causará y pagará: 2.00 UMA.

Ingreso estimado por este rubro \$0.00

4. Por la expedición de constancias y dictámenes emitidos en la Delegaciones, delegados y Subdelegados Municipales causará y pagará:

CONCEPTO	UMA
Permiso de traslado de ganado	0.50
Constancia de contratación de servicios de la Comisión federal de electricidad	0.50
Constancia de contratación de servicios de la Comisión Estatal de Aguas	0.50

Ingreso estimado por este rubro \$0.00

5. Por la expedición de copias certificadas de documentos, búsquedas realizadas en archivo municipal, se causará y pagará 1.60 UMA.

Ingreso estimado por este rubro \$0.00

6. otras constancias causarán y pagará: 0.23 UMA. Por cada 10 fojas.

Ingreso estimado por este rubro \$0.00

Ingreso anual estimado por esta fracción \$0.00

- XII. A través de la Dependencia Encargada que realice los siguientes servicios se causará y pagará:

1. Por la aplicación de la vacuna antirrábica se pagará: 0.00 UMA.

Ingreso anual estimado por este rubro \$0.00

2. Por la esterilización de animales se pagará:

GENERO DE ANIMAL	TALLA	UMA
Macho	Hasta 15 Kg	2.23
	Más de 15 Kg	5.48
Hembra	Hasta 15 Kg	5.48



Más de 15 Kg	7.70
--------------	------

Ingreso anual estimado por este rubro \$0.00

Ingreso anual estimado por esta fracción \$0.00

XIII. Por los servicios de vigilancia, inspección y control necesarios para la ejecución de obras, se retendrá el 2.5% sobre el importe de cada estimación de trabajo.

Ingreso anual estimado por esta fracción \$150,000.00**Ingreso anual estimado por este artículo \$3,600,000.00**

Artículo 38. Cuando no se cubran las contribuciones, que refieren a Derechos, en la fecha establecida en las disposiciones fiscales, el monto de las mismas se actualizará desde el mes en que se debió hacer el pago y hasta que el mismo se efectúe, apegándose para su cálculo a lo dispuesto en el Código Fiscal del Estado de Querétaro.

Las cantidades actualizadas conservan la naturaleza jurídica que tenían antes de la actualización.

La falta de pago de un crédito fiscal en la fecha o plazo fijado, determinará que el crédito sea exigible a través del procedimiento administrativo de ejecución, establecido en el Código Fiscal de la Federación y en el Código Fiscal del Estado de Querétaro, así como los convenios celebrados por este Municipio en lo que resulte aplicable para el Ejercicio Fiscal al que se aplica esta Ley, constituyéndose como accesorios de la contribución y participando de su naturaleza los recargos, las sanciones, los gastos de ejecución y la indemnización.

Ingreso anual estimado por este artículo \$30,000.00

Artículo 39. Derechos no comprendidos en la Ley de Ingresos vigente, causados en ejercicios fiscales anteriores, pendientes de liquidación o pago.

Ingreso anual estimado por este artículo \$0.00

Sección Cuarta Productos

Artículo 40. Comprende el importe de los ingresos por contraprestaciones por los servicios que preste el Municipio en sus funciones de derecho privado, así como por el uso y aprovechamiento de bienes; originando recursos que significan un aumento del efectivo del sector público, como resultado de sus operaciones normales, sin que provenga de la enajenación de su patrimonio.

I. Productos, no incluidos en otros conceptos:

1. Productos derivados del uso y aprovechamiento de bienes no sujetos a régimen de dominio público, se pagará.

Ingreso anual estimado por este rubro \$0.00

2. Por el uso de espacios y/o locales ubicados al interior de instalaciones municipales, se establecerá a través del contrato respectivo por lo que, mensualmente pagará de 8.55 a 25.67 UMA.

Ingreso anual estimado por este rubro \$0.00

3. Por el uso de espacios y/o locales ubicados al interior de instalaciones municipales, para la instalación temporal o permanente de máquinas expendedoras de bebidas no alcohólicas y/o productos alimenticios, mensualmente por unidad se pagará 8.21 a 77 UMA.

Ingreso anual estimado por este rubro \$0.00

4. Fotocopias para el público en general en la realización de trámites se pagará 0.01623 UMA.

Ingreso anual estimado por este rubro \$0.00

5. Reposición de credencial de trabajadores y de sus beneficiarios: 1.62 UMA.

Ingreso anual estimado por este rubro \$0.00

6. Enajenación de bienes muebles no sujetos a ser inventariados.

Ingreso anual estimado por este rubro \$0.00

7. Accesorios, cuando no se cubran los productos, en la fecha establecida en las disposiciones, el monto de las mismas se actualizará desde el mes en que se debió hacer el pago y hasta que el mismo se efectúe, en los términos del Código Fiscal del Estado de Querétaro, como si se tratara de una contribución.

Ingreso anual estimado por este rubro \$0.00

8. Otros productos que generen ingresos corrientes.

Ingreso anual estimado por este rubro \$1,100,000.00

9. Productos financieros.

Ingreso anual estimado por este rubro \$0.00

Ingreso anual estimado por esta fracción \$1,100,000.00

- II. Productos no comprendidos en la Ley de Ingresos vigente, causadas en ejercicios fiscales anteriores, pendientes de liquidación o pago.

Ingreso anual estimado por esta fracción \$0.00

- III. Productos no comprendidos en artículos de la Ley de Ingresos causados en ejercicios fiscales anteriores pendientes de liquidación o pago.

Ingreso anual estimado por esta fracción \$0.00

Ingreso anual estimado por este artículo \$1,100,000.00

Sección Quinta Aprovechamientos

Artículo 41. Son Aprovechamientos los ingresos que percibe el Estado en funciones de derecho público distintos de las contribuciones, de los ingresos derivados de financiamiento y de los que obtenga los organismos descentralizados y de las empresas de participación municipal.

- I. Aprovechamientos.

1. Ingresos Derivados de Colaboración Fiscal.

- a) Multas federales no fiscales.

Ingreso anual estimado por inciso \$0.00

- b) Multas, por la inobservancia a diversas disposiciones establecidas en las Leyes, Reglamentos, Códigos y Convenios aplicables de carácter Estatal o Municipal, pagarán:

CONCEPTO	FORMA DE COBRO
23. Multa por omisión de inscripción en el Padrón Catastral	2.00 UMA
24. Multa por omisión del Empadronamiento Municipal de Funcionamiento	Se cobrará tres tanto el importe total de los derechos del Empadronamiento Municipal de Funcionamiento que debió de haber obtenido
25. Multa por no realizar en tiempo y forma el refrendo anual de Empadronamiento Municipal de Funcionamiento	Se cobrarán dos tantos el importe total de los derechos del Empadronamiento Municipal de Funcionamiento que debió de haber obtenido
26. Multa por no reparar en tiempo y forma la ruptura de pavimento, en obras municipales, estatales y/o federales menores a 3 años, y no se permitirá ruptura, modificación y/o apertura para la autorización de instalaciones subterráneas, en caso de ser necesario el solicitante tendrá que garantizar la reparación del daño a través de un monto económico, mismo que será calculado por la Dirección de Planeación y Obra Pública y con previa autorización de la misma.	por cada notificación se pagará 30 UMA.
27. Por demolición parcial o total, por dictamen de la Dirección de Desarrollo Urbano por condiciones de seguridad, o en el caso de que el constructor no haya respetado los lineamientos especificados en la correspondiente licencia de construcción, o por haber construido sin la licencia respectiva, y hasta en tanto no pague la multa no podrá reanudar actividades.	9.00 UMA.
28. Multa por no realizar en tiempo y forma la regularización de la obra, cuando ésta presente avance en los trabajos	Se cobrarán tres tantos el importe total de los derechos de la licencia de construcción que debió de haber obtenido
29. Multa por no realizar en tiempo y forma la regularización de la obra, cuando ésta ya esté concluida	Se cobrarán cuatro tantos el importe total de los derechos de la licencia de construcción que debió de haber obtenido
30. Multa por no refrendar en tiempo y forma la licencia de construcción	Se cobrarán los meses transcurridos a partir del término de la vigencia de la misma y el costo por cada mes será el resultado de la división del costo unitario señalado: Costo por M2 de la licencia de construcción según el tipo por el número de M2 de construcción, entre doce, igual al costo por mes
31. Multa por autorizar los Notarios en forma definitiva instrumentos públicos sin cumplir con la obtención de la respectiva constancia de no adeudo del Impuesto y, en su caso, el recibo de pago por el último bimestre si el acto se realiza dentro del plazo del pago	2.00 UMA
32. Multa por la omisión de formulación de avisos de transmisión de propiedad, posesión o cambio de domicilio	2.00 UMA
33. Multa por la formulación extemporánea de avisos de transmisión de propiedad o posesión	1.0000 UMA
34. Multa por la falta de declaración de cambio de valor del predio	Multa equivalente a un tanto del Impuesto omitido por la falta de declaración de cambio de valor del predio
35. Multa cuando no se cubra el pago del Impuesto en los periodos señalados	El equivalente a la actualización y recargos que se generen por la contribución omitida cuando no se cubra el pago del Impuesto en los periodos señalados en esta Ley, misma que no podrá exceder del 100% de dicha contribución
36. Multa cuando se declare en forma dolosa una cantidad menor al valor real del predio, evadiendo el pago correcto del Impuesto	El equivalente hasta en un 50% a la contribución omitida, cuando se declare en forma dolosa una cantidad menor al valor real del predio, evadiendo el pago correcto del Impuesto
37. Infracciones cometidas al artículo 289 del Código Ambiental del Estado de Querétaro	73.00 UMA
38. Multa cuando no se cubra el pago de cualquiera de los contenidos dentro de esta Ley, en los periodos correspondientes	El equivalente a la actualización y recargos que se generen, misma que no podrá exceder del 100% de dichas contribuciones
39. Infracciones cometidas a los ordenamientos ambientales vigentes, causarán y pagarán, en los términos que así disponga la Autoridad ambiental municipal	32.00 UMA
40. Por no contar con visto bueno de Protección Civil para el desarrollo de cualquier actividad comercial acorde al grado de riesgo	Bajo riesgo 5.00 UMA Medio riesgo: de 10 a 20 UMA



		Alto riesgo: de 25 a 50 UMA
41.	Por no contar con el visto bueno de Protección Civil para la quema de juego pirotécnicos	10.00 UMA
42.	Infracciones cometidas a los ordenamientos vigentes en materia de Protección Civil, causarán y pagarán en los términos que disponga la autoridad en dicha materia	Conforme a su normatividad aplicable.
43.	Multas impuestas por la Secretaría de Seguridad Pública y Tránsito Municipal	Conforme a su normatividad aplicable.
44.	Infracciones cometidas al Reglamento de Justicia Administrativa para el Municipio de Pedro Escobedo, Qro., causarán y pagarán en los términos que disponga la Autoridad en dicha materia	Conforme a su normatividad aplicable.
45.	Multa por no realizar en tiempo y forma la solicitud de permiso, cuando se sorprenda en el avance del acto de tala	17.27 UMA
46.	Multas derivadas de sanciones impuestas por la Secretaría de Finanzas Públicas Municipales	Conforme a su normatividad aplicable.
47.	Otras	Conforme a su normatividad aplicable.

Ingreso anual estimado por este inciso \$3,500,000.00

- c) Accesorios, cuando no se cubran los Productos, en la fecha establecida en las disposiciones, el monto de las mismas se actualizará desde el mes en que se debió hacer el pago y hasta que el mismo se efectúe, en los términos del Código Fiscal del Estado de Querétaro como si se tratara de una contribución.

Ingreso anual estimado por este inciso \$0.00

- d) Otros Aprovechamientos, se recaudarán de acuerdo a lo siguiente:

- d.1) Herencias, legados, donaciones y donativos.

Ingreso anual estimado por este subinciso \$300,000.00

- d.2) Producto de bienes u objetos que legalmente se pueden enajenar.

Ingreso anual estimado por este subinciso \$0.00

- d.3) El importe por la venta de basura y desperdicios, así como de los productos aprovechables recogidos por el servicio de limpia o por el servicio del rastro, directamente por el Municipio, de acuerdo al valor de mercado, importes que serán determinados por el área competente en la materia o que preste los bienes o servicios.

Ingreso anual estimado por este subinciso \$0.00

- d.4) El arrendamiento de aguas negras y de aguas superficiales, se realizará de acuerdo a estudio técnico.

Ingreso anual estimado por este subinciso \$0.00

- d.5) Conexiones y Contratos.

Ingreso anual estimado por este subinciso \$0.00

- d.6) Las cooperaciones pactadas por contratos de concesiones a particulares pagarán conforme estudio, términos y condiciones que establezca el Ayuntamiento en los convenios respectivos.

Ingreso anual estimado por este subinciso \$0.00

- d.7) La prestación del servicio de gestión de los trámites de pasaporte, asesoría migratoria, difusión de becas, asesoría para la conformación de sociedades y corrección a estatutos de sociedades y los demás que se establezcan, independientemente del importe de los derechos que determine la Secretaría de Relaciones Exteriores para cada uno de ellos.

Ingreso anual estimado por este subinciso \$0.00

Ingreso anual estimado por este inciso \$300,000.00

Ingreso anual estimado por este rubro \$3,800,000.00

2. Indemnizaciones.

Ingreso anual estimado por este rubro \$0.00

3. Reintegros.

Ingreso anual estimado por este rubro \$0.00

4. Aprovechamientos Provenientes de Obras Públicas.

Ingreso anual estimado por este rubro \$0.00

Ingreso anual estimado por esta fracción \$3,800,000.00

- II. Aprovechamientos Patrimoniales;

Ingreso anual estimado por esta fracción \$0.00

- III. Accesorios de Aprovechamientos; y



Ingreso anual estimado por esta fracción \$0.00

IV. Aprovechamientos no comprendidos en la Ley de Ingresos vigente, causadas en ejercicios fiscales anteriores, pendientes de liquidación o pago.

Ingreso anual estimado por esta fracción \$0.00

Ingreso anual estimado por este artículo \$3,800,000.00

Sección Sexta
Ingresos por la Venta de Bienes y Prestación de Servicios

Artículo 42. Por los Ingresos por la Venta de Bienes y Prestación de Servicios de Organismos Descentralizados se causarán y pagarán:

I. Sistema Municipal para el Desarrollo Integral de la Familia se causará y pagará:

1. Por los servicios prestados por el Sistema Municipal DIF por cada uno se causará y pagará de 0 a 20 UMA.

Ingreso anual estimado por este rubro \$0.00

Ingreso anual estimado por esta fracción \$0.00

II. Instituto Municipal de la Juventud.

Ingreso anual estimado por esta fracción \$0.00

III. Otros.

Ingreso anual estimado por esta fracción \$0.00

Ingreso anual estimado por este artículo \$0.00

Artículo 43. Por los ingresos de operación de entidades paramunicipales empresariales se causará y pagará: 0.00 UMA.

Ingreso anual estimado por este artículo \$0.00

Artículo 44. Por los ingresos por Venta de Bienes y Servicios de Organismos Producidos en Establecimientos del Gobierno Central se causará y pagará: 0.00 UMA.

Ingreso anual estimado por este artículo \$0.00

Sección Séptima
Participaciones y Aportaciones

Artículo 45. Las Participaciones se distribuirán conforme a lo establecido en la Ley de Coordinación Fiscal y la legislación aplicable:

CONCEPTO	IMPORTE
Fondo General de Participaciones	\$123,054,947.00
Fondo de Fomento Municipal	\$38,506,356.00
Por el Impuesto Especial sobre Producción y Servicios	\$2,842,501.00
Fondo de Fiscalización y Recaudación	\$11,422,423.00
Incentivos a la Venta Final de Gasolinas y Diésel	\$2,768,136.00
Por el Impuesto Federal sobre Tenencia o Uso de Vehículos	\$0.00
Fondo de Compensación del Impuesto Sobre Automóviles Nuevos	\$360,463.00
Incentivos por el Impuesto Sobre Automóviles Nuevos	\$2,922,918.00
Impuesto por la Venta de Bienes cuya enajenación se encuentra gravada por la Ley del Impuesto Especial sobre Producción y Servicios	\$455,762.00
Fondo I.S.R.	\$18,677,531.00
Importe por Municipio de I.S.R. Bienes Inmuebles Autoliquidación Art.126	\$735,851.00
Reserva de Contingencia	\$0.00
Otras Participaciones	\$0.00

Ingreso anual estimado por este artículo \$201,746,888.00

Artículo 46. Las Aportaciones que recibirá el Municipio serán las que establezca la Ley de Coordinación Fiscal.

CONCEPTO	IMPORTE
Fondo de Aportación para la Infraestructura Social Municipal	\$36,341,480.00
Fondo de Aportación para el Fortalecimiento de los Municipios y de las Demarcaciones Territoriales del Distrito Federal	\$78,828,606.00

Ingreso anual estimado por este artículo \$115,170,086.00

Artículo 47. Los ingresos federales por convenios los constituyen los ingresos que se reciban por actividades de administración fiscal que realicen o ejerzan las autoridades fiscales de las Entidades o de los Municipios cuando así se pacte expresamente con el Gobierno Federal, por conducto de la Secretaría de Hacienda y Crédito Público y/o los gobiernos de las entidades que se hubieran adherido al Sistema Nacional de Coordinación Fiscal.

I. Ingresos Federales por Convenios.	Ingreso anual estimado por esta fracción \$0.00
II. Incentivos Derivados de la Colaboración Fiscal.	Ingreso anual estimado por esta fracción \$0.00
III. Fondos Distintos de Aportaciones.	Ingreso anual estimado por esta fracción \$0.00
	Ingreso anual estimado por este artículo \$0.00

Sección Octava
Transferencias, Asignaciones, Subsidios y Subvenciones

Artículo 48. Las Transferencias, Asignaciones, Subsidios y Subvenciones que recibirá el Municipio serán las asignaciones destinadas en forma directa o indirecta a los sectores público, privado y externo, organismos y empresas paraestatales apoyos como parte de su política económica social, de acuerdo a las estrategias y prioridades de desarrollo para el sostenimiento y desempeño de sus actividades:

I. Transferencias y Asignaciones.	Ingreso anual estimado por esta fracción \$0.00
II. Subsidios y Subvenciones.	Ingreso anual estimado por esta fracción \$0.00
	Ingreso anual estimado por este artículo \$0.00

Sección Novena
Ingresos derivados de Financiamiento

Artículo 49. Son Ingresos derivados de financiamiento, los empréstitos internos o externos que se contraten en términos de la deuda pública del Estado.

I. Endeudamiento Interno.	Ingreso anual estimado por esta fracción \$0.00
II. Endeudamiento Externo.	Ingreso anual estimado por esta fracción \$0.00
III. Financiamiento Interno.	Ingreso anual estimado por esta fracción \$0.00
	Ingreso anual estimado por este artículo \$0.00

Sección Décima
Disposiciones administrativas y estímulos fiscales

Artículo 50. Para el Ejercicio Fiscal 2025 se establecen las siguientes disposiciones generales y estímulos fiscales:

- I. De las disposiciones generales aplicables en el Municipio de Pedro Escobedo, Qro; para el Ejercicio Fiscal 2025 se establece lo siguiente:
 1. En los trámites que se realicen en todas las dependencias municipales y de los cuales los contribuyentes o usuarios de los servicios municipales estén obligados a pagar por los conceptos a los que se refiere esta Ley, se expedirá el comprobante o forma oficial respectiva por parte de la Dependencia Encargada de las Finanzas Públicas Municipales, a través de la Dirección de Ingresos.
 2. La recaudación proveniente de todos los ingresos del municipio, aun cuando se destinen a un fin específico, se hará por la dependencia encargada de las finanzas públicas, a través de la Dirección de Ingresos o por las autoridades que dicha dependencia determine expresamente.
 3. Las dependencias que presten servicios u otorguen el uso o goce, aprovechamiento o explotación de bienes, serán los responsables de la determinación del importe de las contribuciones que correspondan. La autoridad municipal competente para la prestación del servicio que corresponda o de las atribuciones conferidas a su cargo, será la facultada para determinar el importe de las contribuciones que hayan sido fijadas en la presente Ley y para la emisión de la liquidación correspondiente a las mismas.
 4. Para los casos en los que se requiera la autorización del Encargado de la Dependencia de las Finanzas Públicas en la presente Ley, se entenderá al titular de la dependencia encargada de la administración de los recursos públicos municipales, al Director de Ingresos o al Titular de la Unidad Administrativa Encargada de la Recaudación de los Ingresos, así como los funcionarios que mediante acuerdo autorice el Titular de la Dependencia Encargada de las Finanzas Públicas Municipales.
 5. Se faculta al Titular de la Dependencia Encargada de las Finanzas Públicas Municipales para que, respecto a lo que derive de la presente Ley y en el ejercicio de sus facultades expida los Acuerdos Administrativos necesarios para el manejo de los asuntos financieros y tributarios del Municipio, así como aquellos que tengan por objeto establecer los lineamientos y procesos para optimizar la recaudación municipal, y los que determinen la integración de expedientes fiscales en términos



de la presente Ley, los cuales, para su validez y efectos jurídicos, solo será necesario su publicación en la Gaceta Municipal.

6. Para los conceptos contenidos en la presente Ley, su época de pago se determinará de forma diaria, mensual, bimestral, trimestral, semestral o anual, previa autorización de la Dependencia Municipal competente, conforme a las disposiciones fiscales aplicables.
7. Se faculta a las autoridades fiscales municipales para que lleven a cabo la cancelación de los créditos fiscales municipales cuyo cobro les corresponde efectuar, en los casos en que exista imposibilidad práctica y material de cobro. Se considera que existe imposibilidad práctica de cobro, entre otras, cuando los deudores no tengan bienes embargables, el deudor hubiere fallecido o desaparecido sin dejar bienes a su nombre o cuando por sentencia firme hubiere sido declarado en quiebra. Se considera que existe imposibilidad material para efectuar el cobro, cuando exista cambio de situación jurídica tanto del sujeto pasivo como del objeto generador de la contribución.
8. Se faculta a las autoridades fiscales municipales para que lleven a cabo el cobro de las contribuciones omitidas en un plazo de cinco años contados a partir del ejercicio inmediato anterior al que se encuentren vigentes sus facultades de comprobación.
9. Se faculta al Encargado de las Finanzas Públicas Municipales, para que celebre con las autoridades federales, estatales y municipales, así como con instituciones bancarias, los convenios necesarios para la recaudación y administración de tributos federales, estatales o municipales. Asimismo, para que realicen convenios con tiendas de autoservicio y conveniencia para la recaudación de contribuciones municipales.
10. Para el Ejercicio Fiscal 2025, se faculta al Encargado de las Finanzas Públicas Municipales a celebrar convenios de reconocimiento de adeudo y pago en parcialidades con aquellos contribuyentes que a petición de parte requieran este tipo de instrumento legal a efecto de cumplir con sus obligaciones tributarias, dejando a criterio de la autoridad llevarlo a cabo mediante fedatario público, o bien, ante la misma, previo análisis del caso en particular y del monto de las contribuciones.
11. Cuando no se cubran las Contribuciones, Aprovechamientos y las Devoluciones a cargo del Fisco Municipal y no se paguen en la fecha establecida en las disposiciones fiscales, el importe de las mismas se actualizará desde el mes en que se debió hacer el pago y hasta que el mismo se efectúe, apegándose para su cálculo a lo dispuesto en el Código Fiscal del Estado de Querétaro. Para efectos de actualización y determinación de accesorios, el factor resultante de dividir el Índice Nacional de Precios al Consumidor del mes anterior al más reciente del período, entre el citado índice correspondiente al mes anterior al más antiguo de dicho período, nunca podrá ser inferior a 1. En tal supuesto, se continuará aplicando el último índice inmediato anterior.
12. La fecha de vencimiento de los pagos mensuales de Contribuciones será a más tardar el día 17 diecisiete del mes correspondiente, en caso de que éste sea inhábil, el vencimiento será el día hábil siguiente, a excepción de aquellos en los que las leyes o disposiciones respectivas indiquen expresamente vencimiento diferente.
13. Para efectos de actualización y determinación de accesorios para las contribuciones no cubiertas en tiempo y forma, el factor resultante de dividir el Índice Nacional de Precios al Consumidor del mes anterior al más reciente del período, entre el citado índice correspondiente al mes anterior al más antiguo de dicho período, nunca podrá ser inferior a 1. En tal supuesto, se continuará aplicando el último índice inmediato anterior.
14. Se entenderá por horas y días hábiles o inhábiles, los que señale el Código Fiscal del Estado de Querétaro y la Ley de Procedimientos Administrativos del Estado de Querétaro. Se faculta al Titular de las Finanzas Públicas Municipales para habilitar los días y horas inhábiles, para la práctica de diligencias y cobro de contribuciones.
15. En el Ejercicio Fiscal 2025 para la aplicación de tarifas de la Ley de Ingresos que estén contenidos dentro de un rango de cobro, será necesaria la autorización de la Dependencia Encargada de las Finanzas Públicas Municipales, previa propuesta del Titular de la dependencia involucrada a que corresponda dicha contribución.
16. Para los efectos de los diversos estímulos fiscales, el Secretario de Tesorería y Finanzas, mediante acuerdo administrativo, dispondrá el contenido, determinación, términos y aplicación de los mismos, y podrá autorizar una reducción de hasta el 100% cien por ciento en las multas impuestas por las autoridades municipales.
17. En ningún caso, el importe anual a pagar que resulte al aplicar el artículo 14 del presente ordenamiento será menor a 1.45 UMA.
18. Para el Ejercicio Fiscal 2025, quedan sin efecto las exenciones relativas a los impuestos municipales derivados de la propiedad inmobiliaria, previstas en las leyes federales o decretos a favor de personas físicas, morales u organismos públicos descentralizados, salvo en lo que se refiere a bienes propiedad de dichos organismos que se consideren del dominio público, éstos estén destinados un fin público y así lo acrediten.
19. Los créditos fiscales que se hagan efectivos mediante la aplicación del procedimiento administrativo de ejecución, causarán gastos de ejecución. Para su determinación se estará a lo dispuesto en el Código Fiscal del Estado de Querétaro y demás normatividad aplicable.

Los gastos de ejecución no podrán ser objeto de reducción, condonación o disminución.
20. La Dependencia Encargada de las Finanzas Públicas Municipales podrá auxiliarse de terceros, para el ejercicio de las facultades del cobro persuasivo y coactivo de las contribuciones municipales.
21. Es requisito para la autorización de los trámites realizados ante las autoridades municipales, no contar con adeudos generados de multas federales no fiscales, mismas que por Coordinación Fiscal se tenga derecho a recaudar, así como estar al corriente del pago por el concepto de Impuesto Predial.
22. Es requisito para la obtención de los beneficios fiscales contenidos en el presente ordenamiento, y aquellos que resulten aplicables en materia de contribuciones municipales, no haber promovido o promuevan algún medio de defensa legal ante autoridades jurisdiccionales o los Tribunales administrativos, en materia fiscal y administrativa.
23. Para el pago de las contribuciones contenidas en el presente ordenamiento mediante cheque nominativo, éste deberá presentarse certificado por la Institución Bancaria emisora.
24. Para el Ejercicio Fiscal 2025, las autoridades fiscales en el ejercicio de sus facultades podrán determinar tarifas especiales según las circunstancias, características y situaciones particulares de los ciudadanos, mediante el acuerdo administrativo respectivo.
25. La Secretaría de Obras Públicas, Desarrollo Urbano y Ecología del Municipio de Pedro Escobedo, Qro.: deberá especificar en sus opiniones técnicas y demás dictámenes que emita para los Acuerdos de Cabildo, la información necesaria para la liquidar las contribuciones que se generen producto de las respectivas autorizaciones.



26. A partir del primer día hábil del mes de enero del Ejercicio Fiscal 2025, los interesados deberán iniciar la renovación de los permisos, dictámenes, opiniones emitidas por la autoridad competente debiéndose concluir el trámite a más tardar el 31 treinta y uno de marzo del mismo año. Posterior a esta fecha se harán acreedores a las sanciones que para tales efectos establezcan las disposiciones aplicables exceptuando aquellos que señalen periodos distintos y que se encuentren en la reglamentación correspondiente.
27. Los estímulos fiscales aplicables en el presente ordenamiento únicamente puedan afectar consecuencias aún no producidas. Es decir, en ningún caso las contribuciones cubiertas bajo este concepto y leyes vigentes en el momento de su causación y pago, podrán ser materia de recurso que conlleve a la devolución de lo ya causado y pagado con anterioridad
28. En materia de impuestos, lo no previsto en la presente Ley, se estará a lo dispuesto para tales efectos en la Ley de Hacienda de los Municipios del Estado de Querétaro.

II. De los estímulos aplicables al Municipio de Pedro Escobedo Qro; para el Ejercicio Fiscal 2025 se establecen los siguientes:

1. Para el Ejercicio Fiscal 2025 los inmuebles registrados dentro de la circunscripción del Municipio de Pedro Escobedo Qro; se estarán a lo dispuesto por el artículo 14 de la presente Ley, podrán sujetarse a lo siguiente:

- a. El pago del Impuesto Predial podrá hacerse por anualidad anticipada hasta el término del primer bimestre de cada año, teniendo las siguientes reducciones: 18% dieciocho por ciento sobre cantidad total que le corresponda pagar en caso de que el pago se efectuó en el mes de enero; 8% ocho por ciento sobre la cantidad total que le corresponda pagar en caso de que el pago se realice durante el mes de febrero.
- b. Los propietarios o poseedores de bienes inmuebles que sean regularizados por el Programa de Certificación de Derechos Ejidales (PROCEDE), de predios regularizados por la Comisión para la Regularización de la Tenencia de la Tierra (CORETT) actualmente Instituto Nacional del Suelo Sustentable (INSUS) o por la Ley para la Regulación de Asentamientos Humanos Irregulares, Predios Urbanos, Predios Rústicos, Predios Familiares y Predios Sociales del Estado de Querétaro o cualquier otro programa gubernamental aprobado y autorizado por el Ayuntamiento; cuando se trate del primer registro al padrón catastral causarían y pagarán 1.45 UMA por concepto de Impuesto Predial, que incluye el Ejercicio Fiscal en curso, así como los anteriores que se adeuden sin multas ni recargos, siempre y cuando sea a petición de parte previo a realizar el pago y éste se realice de forma anual en el Ejercicio Fiscal que transcurra.
- c. Para el Ejercicio Fiscal 2025, las personas pensionadas, jubiladas, de tercera edad y/o discapacitadas, pagarán el Impuesto Predial que les corresponda, de acuerdo a los lineamientos y requisitos contemplados en la Ley de Hacienda de los Municipios del Estado de Querétaro, conforme a la siguiente tabla:

VALOR DEL INMUEBLE	ESTÍMULO FISCAL
Hasta \$1,800,000.00	1.50 de UMA
De \$1,800,001.00 en adelante	El 50% del impuesto predial determinado

- d. Podrá el cónyuge de la persona pensionada, jubilada, de la tercera edad y/o discapacitada fallecida, solicitar la reducción en el pago del Impuesto Predial, aún y cuando la propiedad se encuentre sujeta a proceso judicial sucesorio testamentario o intestamentario, debiendo reunir los demás requisitos señalados en los artículos 24 y 25 de la Ley de Hacienda de los Municipios del Estado de Querétaro.
- e. Las personas pensionadas, jubiladas, adultos mayores y/o discapacitados, que en el año inmediato anterior hayan obtenido el beneficio en el pago de impuesto predial, podrán refrendarlo en el año 2025, presentándose ante la Dependencia Encargada de las Finanzas Públicas Municipales, de manera personal con copia de su identificación oficial vigente y comprobante de domicilio que señalen el domicilio del predio sujeto a la contribución; siempre y cuando continúen cumpliendo con los en los artículos 24 y 25 de la Ley de Hacienda de los Municipios del Estado de Querétaro.
- f. Los contribuyentes que se encuentren en el supuesto de los numerales 24 y 25 de la Ley de Hacienda de los Municipios del Estado de Querétaro, y que registren un adeudo del impuesto predial en los ejercicios fiscales 2023, y 2024 podrán solicitar a la autoridad fiscal llevar a cabo un análisis individualizado, que considere la situación económica y de salud que hayan sido factores de la omisión del pago del impuesto referido. A efecto de determinar la procedencia de la aplicación del beneficio de las reducciones señaladas en los artículos de la Ley antes citada respecto de los periodos mencionados; siempre y cuando se ponga al corriente en lo que refiere al impuesto actual.
- g. Para los contribuyentes que cumplan con los requisitos previstos en los numerales 24 y 25 de la Ley de Hacienda de los Municipios del Estado de Querétaro, a excepción de la constancia de Única Propiedad expedida por el Instituto Registral y Catastral del Estado de Querétaro, acreditando con justo título la pertenencia del inmueble con la cual registró su inscripción en la Dirección de Catastro del Estado de Querétaro; a petición de parte, podrá la autoridad fiscal realizar un análisis individualizado que valore entre otros aspectos la situación económica, edad y dependientes del contribuyente; con el fin de determinar la procedencia de la exención de este requisito para obtener el beneficio señalado en los preceptos invocados en el preoimio del presente numeral, para el pago de su Impuesto Predial del Ejercicio Fiscal 2025, en el entendido de que deberá cubrirse el impuesto de forma anualizada y en una sola exhibición, aplicándose la tabla referida en el inciso d), de la presente fracción.
- h. Tratándose de inmuebles cuyo uso o destino sea sin fines de lucro, de producción agrícola, reserva urbana, fraccionamientos y condominios en proceso de ejecución, el Impuesto Predial que resulte a cargo de los contribuyentes podrá ser sujeto a reducciones que por acuerdo administrativo emita la Dependencia Encargada de las Finanzas Públicas Municipales.
- i. Para el Ejercicio Fiscal 2025, en el pago del Impuesto Predial, aquellos predios que se encuentren dentro de la circunscripción territorial del Municipio de Pedro Escobedo, Qro., cuya situación económica les sea desfavorable, podrán obtener una reducción previo acuerdo del Ayuntamiento
- j. Durante el Ejercicio Fiscal 2025, los propietarios de inmuebles que sean sujetos de actualización catastral en forma auto declarativa, podrán ser sujetos de una reducción de hasta 70% setenta por ciento sobre el impuesto determinado por dicho proceso, previo acuerdo Administrativo emitido por la Autoridad Fiscal competente.
- k. Durante el Ejercicio Fiscal 2025, el impuesto predial podrá ser actualizado de acuerdo a los siguientes supuestos:

Aquellos predios que durante los ejercicios fiscales 2019 al 2024 fueron sujetos de actualización catastral en forma auto declarativa; y/o que modificaron su situación física y/o jurídica; y/o que fueron incorporados al padrón catastral por primera vez; y/o sufrieron modificaciones al valor catastral; para la determinación de su impuesto predial, se aplicaran las reducciones que sean aprobadas mediante acuerdo administrativo que emita la Dependencia Encargada de las Finanzas Públicas.



Los propietarios de inmuebles que hayan sido sujetos de actualización catastral en forma auto declarativa; y/o que modificaron su situación física y/o jurídica; y/o que fueron incorporados al padrón catastral por primera vez; y/o sufrieron modificaciones al valor catastral; durante el Ejercicio Fiscal 2019 al 2024 y que se encuentren al corriente, podrán ser sujetos de una reducción de su impuesto predial, previo acuerdo administrativo emitido por la Autoridad Fiscal competente

- I. Para el Ejercicio Fiscal 2025, aquellos propietarios de inmuebles que hayan adquirido mediante programas institucionales a cargo de organismos estatales cuyo fin sea generar el desarrollo integral de la vivienda, podrán obtener una reducción en las contribuciones municipales, previo Acuerdo administrativo que emita el encargado de las Finanzas Públicas Municipales.
2. Para el Ejercicio Fiscal 2025, los inmuebles registrados dentro de la circunscripción del Municipio de Pedro Escobedo Qro; sujetos a lo dispuesto por el artículo 15 y 16 de la presente Ley, podrán sujetarse a lo siguiente:
 - a) Para efectos de la actualización prevista en el artículo 67 de la Ley de Hacienda de los Municipios del Estado de Querétaro, se entenderá como periodo el comprendido de la fecha de operación a la realización del pago del Impuesto Sobre Traslado de Dominio.
 - b) En las operaciones traslativas de dominio en las que intervengan empresas de nueva creación, que adquieran inmuebles en operación para generar o mantener empleos en el Municipio de Pedro Escobedo, Qro., o que celebren dichas operaciones con empresas ya establecidas en el Municipio de Pedro Escobedo, Qro., en las que adquieran derechos de dominio como parte de su patrimonio y propicien con ello la generación de empleos, se aplicará un descuento de hasta el 60% del Impuesto Sobre Traslado de Dominio, de acuerdo a lo previsto en el artículo 64, fracción II la Ley de Hacienda de los Municipios del Estado de Querétaro, previa autorización del Ayuntamiento.
 - c) Para las operaciones del Impuesto Sobre Traslado de Dominio contempladas en el presente ordenamiento, se concederá una reducción en la base del impuesto para las viviendas de interés social y popular de 7 UMAS elevado al año, únicamente cuando se trate de la primera adquisición de las mismas, previa petición por escrito que se genere ante la Dependencia encargada de las Finanzas Públicas Municipales.
 - d) Las personas que acrediten ser propietarios o poseedores de bienes inmuebles que sean regularizados por programas PROCEDE, INSUS, CORETT o con la Ley para la Regularización de Asentamientos Humanos Irregulares, Predios Urbanos, Predios Rústicos, Predios Familiares y Predios Sociales del Estado de Querétaro o cualquier otro programa gubernamental aprobados y autorizados por el Ayuntamiento, causarán y pagarán por concepto de Impuesto Sobre Traslado de Dominio, 1.45 UMA.
 - e) Para acreditar dicho supuesto, la autoridad fiscal podrá ejercer sus facultades de comprobación a efecto de validar que no haya sido sujeto a deducciones por actos traslativos previos por el mismo inmueble; debiendo, el sujeto obligado, cubrir el importe del Impuesto y los accesorios que se generen.
 - f) Las personas que acrediten ser propietarios o poseedores de bienes inmuebles que sean regularizados por programas PROCEDE, INSUS, CORETT o con la Ley para la Regularización de Asentamientos Humanos Irregulares, Predios Urbanos, Predios Rústicos, Predios Familiares y Predios Sociales del Estado de Querétaro o cualquier otro programa gubernamental aprobados y autorizados por el Ayuntamiento, causarán y pagarán por Impuesto Sobre Fraccionamientos, Condominios, Fusión, Subdivisión y Relotificación de Predio, por cada uno, 1.45 UMA, previa acreditación de encontrarse adheridos a dichos programas, y autorización de la autoridad municipal correspondiente.
3. De acuerdo a lo establecido en la sección tercera de los derechos de la presente Ley se establecerá los siguientes estímulos fiscales:
 - a) Para el Ejercicio Fiscal 2025 los contribuyentes registrados en el empadronamiento de las actividades económicas y licencias municipales de funcionamiento, referidos en los artículos 24 y 25 del presente ordenamiento, en su proceso de renovación, clasificados como de bajo y medio riesgo, obtendrán un descuento del diez por ciento durante los meses de enero, febrero y marzo.
 - b) Para el Ejercicio Fiscal 2025 las personas que acrediten ser de la tercera edad que requieran realizar trámites referentes a empadronamiento de actividades económicas y licencias municipales de funcionamiento, en las cuales sean titulares y referan bajo protesta de decir verdad que es único establecimiento y su principal fuente de ingreso, obtendrán en su proceso un descuento de hasta el cincuenta por ciento de descuento, previa petición del beneficiario.
 - c) La dependencia encargada de las finanzas públicas municipales podrá expedir el empadronamiento de actividades económicas que refiere el artículo 24, Regulares o Condicionadas, así como permisos para los pequeños comercios (bajo riesgo), sin los requisitos establecidos por el Código Urbano del Estado de Querétaro y Reglamentos aplicables en la materia del Municipio de Pedro Escobedo, Qro.
 - d) Cuando el Municipio determine la realización de convenio con la compañía o empresa suministradora del servicio de energía eléctrica, la entidad para la realización del cobro a que hace referencia el artículo 28 de la presente Ley, aplicarán los estímulos fiscales mediante acuerdo administrativo que se publicará a más tardar en el mes de enero de Ejercicio Fiscal siguiente en la Gaceta Municipal.
 - e) Por los servicios que presta el Registro Civil, contemplados en el artículo 29 del presente ordenamiento, las personas físicas que expresamente lo soliciten y acrediten su imposibilidad de pago, obtendrán una reducción de hasta del 70% setenta por ciento de las tarifas establecidas, previa autorización del presidente Municipal o del Encargado de la Dependencia de Finanzas Públicas Municipales.
 - f) Por los servicios de panteones, las personas físicas que expresamente lo soliciten y acrediten su imposibilidad de pago obtendrán una reducción de hasta del 70% setenta por ciento de las tarifas establecidas en el artículo 32 de esta Ley, previa autorización del Encargado de la Dependencia de Finanzas Públicas Municipales.
 - g) Por los servicios prestados por la Secretaría del Ayuntamiento, las personas físicas, que acrediten su imposibilidad de pago, obtendrán una reducción de hasta del 70% setenta por ciento respecto de las tarifas establecidas en el artículo 35 de esta Ley, previa solicitud de los interesados y con autorización del Encargado del Dependencia de Finanzas Públicas Municipales.

TRANSITORIOS

Artículo Primero. La presente Ley entrará en vigor el 1 de enero del 2025.

Artículo Segundo Cualquier disposición expedida con anterioridad y que se oponga a la presente Ley, queda derogada.

Artículo Tercero. Las tarifas en cuanto a montos y plazos estarán sujetas a lo dispuesto por la presente Ley.



Artículo Cuarto. Cuando de las normas legales se denominen ingresos de libre disposición, se entenderán los ingresos locales y las participaciones federales, así como los recursos que, en su caso, se reciban del fondo de estabilización de los ingresos de las entidades federativas en términos del artículo 19 de la Ley Federal de Presupuesto y Responsabilidad Hacendaria y cualquier otro recurso que no esté destinado a un fin específico.

Artículo Quinto. Para efecto de lo señalado en los artículos 45 y 46 de la presente Ley, se tendrá en definitiva lo establecido por el Poder Ejecutivo del Estado de Querétaro, en relación con los montos que se establezcan conforme a la Ley de Coordinación Fiscal, la Ley de Coordinación Fiscal Estatal Intermunicipal del Estado de Querétaro y la Ley que Fija las Bases, Montos y Plazos conforme a las cuales se distribuirán las Participaciones Federales correspondientes a los Municipios del Estado de Querétaro, para el Ejercicio Fiscal 2025.

Artículo Sexto. Para lo señalado en materia de ingresos derivados de financiamiento en la presente Ley, se deberá observar lo establecido en la Ley de Disciplina Financiera de las Entidades Federativas y los Municipios.

Artículo Séptimo. Para la determinación y pago de las contribuciones y sus accesorios, las cantidades correspondientes se ajustarán al múltiplo de cincuenta centavos más próximo, inferior o superior, según corresponda.

Artículo Octavo. Una vez agotado todo procedimiento administrativo de recuperación, se faculta a las autoridades fiscales municipales para que lleven a cabo la cancelación de los créditos fiscales municipales cuyo cobro les corresponde efectuar, en los casos en que exista imposibilidad práctica y material de cobro. Se considera que existe imposibilidad práctica de cobro, entre otras, cuando los deudores no tengan bienes embargables, el deudor hubiere fallecido o desaparecido sin dejar bienes a su nombre o cuando por sentencia firme hubiere sido declarado en quiebra. Se considera que existe imposibilidad material para efectuar el cobro, cuando exista cambio de situación jurídica tanto del sujeto pasivo como del objeto generador de la contribución.

Artículo Noveno. La Secretaría de Finanzas y Tesorería Municipal de Pedro Escobedo, Qro., podrá establecer resoluciones de carácter general y facilidades administrativas para efectos de las contribuciones previstas en esta Ley, la cuales se publicarán en la Gaceta Municipal.

Artículo Décimo. En la aplicación del artículo 37, fracción VIII, mientras no se suscriba el convenio de coordinación para que el Municipio asuma la función de servicio de Catastro, esta continuará prestándose por el Poder Ejecutivo del Estado de Querétaro, en los términos que señala la normatividad vigente.

Artículo Decimoprimer. Para el Ejercicio Fiscal 2025, el Servicio de Agua Potable y Alcantarillado, seguirá prestándose por la Comisión Estatal de Aguas, organismo que pagará los derechos respectivos en los términos que señale la Ley que regula la prestación de los servicios de agua potable, alcantarillado y saneamiento del Estado de Querétaro y el Decreto por el que se crea la Comisión Estatal de Aguas, aplicándose las tarifas vigentes.

Artículo Decimosegundo. Para efectos del cobro del Servicio de Alumbrado Público previsto en el artículo 28, de la presente ley, las autoridades competentes adscritas al Municipio de Pedro Escobedo, Qro., podrán facultar a la compañía o empresa suministradora del servicio de energía eléctrica para el único efecto de recaudar el derecho mencionado conjuntamente con el consumo de energía eléctrica, sin que ello indique modificar o invalidar los elementos sustanciales de dicha contribución, ni que se entienda que la cuota del derecho referido, se encuentre vinculada en forma alguna con el consumo mismo respecto de todos aquellos contribuyentes beneficiarios que tengan contratado el servicio de energía eléctrica con la compañía o empresa suministradora del servicio.

Artículo Decimotercero. El pago de las contribuciones municipales se podrá hacer con efectivo en moneda de curso legal, con transferencia electrónica, con tarjeta de crédito, con tarjeta de debito, con cheque: nominativo, de caja, al portador o certificado y salvo buen cobro; o en cualquier otra forma que a autorice el encargado de las finanzas públicas municipales.

Artículo Decimocuarto. Para el Ejercicio Fiscal 2025, el Servicio de Agua Potable y Alcantarillado, seguirá prestándose por la Comisión Estatal de Aguas, organismo que pagará los derechos respectivos en los términos que señale la Ley que regula la prestación de los servicios de agua potable, alcantarillado y saneamiento del Estado de Querétaro y el Decreto por el que se crea la Comisión Estatal de Aguas, aplicándose las tarifas vigentes.

Artículo Decimoquinto. A partir del Ejercicio Fiscal 2025, cuando el cobro de las contribuciones municipales se establezca en UMA, se entenderá como Unidades de Medida y Actualización y su valor diario vigente será el que fije la autoridad competente. El valor mensual de la UMA se calculará multiplicando su valor diario por 30.4 veces y su valor anual se calcula multiplicando su valor mensual por 12.

Artículo Decimosexto. Para el caso de las obligaciones existentes sobre los desarrollos inmobiliarios bajo el régimen de propiedad en condominio o fraccionamiento, el diez por ciento de la superficie total del predio para equipamiento urbano y áreas verdes, podrá realizarse mediante pago en efectivo, previa autorización del Ayuntamiento y sea destinado para inversión pública preferentemente.

Artículo Decimoséptimo. Para efectos de realizar actos de fiscalización, determinación y cobro de las contribuciones y/o aprovechamientos previstos en esta ley, se faculta al Titular de la Secretaría de Finanzas y Tesorería Municipal con el Poder Ejecutivo del Estado de Querétaro para suscribir los convenios de colaboración administrativa en materia fiscal e instrumentos jurídicos necesarios para tales fines.

Artículo Decimoctavo. A partir de la entrada en vigor de la presente Ley, el ejercicio de las atribuciones en materia tributaria inherentes al impuesto vinculado con el uso de inmuebles destinados a la prestación de servicios de hospedaje, se realizará en colaboración con el Poder Ejecutivo del Estado de Querétaro, en términos del Convenio que se suscriba con el Municipio de Pedro Escobedo, Qro., por conducto del Titular de la Secretaría de Finanzas.

Las obligaciones nacidas previo a la entrada en vigor de la presente Ley por concepto del impuesto referido en el párrafo que antecede, deberán cumplirse en los términos previstos en la Ley de Hacienda de los Municipios del Estado de Querétaro y de las Leyes de Ingresos del Municipio de Pedro Escobedo, Qro., de los ejercicios fiscales que correspondan, respecto de los montos, formas y plazos establecidos, así como en las demás disposiciones legales aplicables, por lo que las autoridades fiscales municipales ejercerán las facultades establecidas en dichos ordenamientos a fin de hacerlas efectivas.

Los procedimientos iniciados con anterioridad a la entrada en vigor de la presente Ley, deberán substanciarse y resolverse en términos de las disposiciones fiscales vigentes hasta el 31 de diciembre de 2025.

Artículo Decimonoveno. Para el Ejercicio Fiscal 2025 cuando la autoridad municipal competente imponga multas en materia de tránsito se cobrará una cantidad adicional de \$95.00 noventa y cinco pesos (00/100m.n.). el recurso que se obtenga por este concepto se destinara hasta el 80% ante la unidad municipal de Protección Civil.

Artículo Vigésimo. La Secretaría Encargada de las Finanzas Publicas del Municipio de Pedro Escobedo, Qro., establecerá las distintas formas de pago de las contribuciones mediante resolución administrativa publicada en la Gaceta Municipal.

Artículo Vigesimalprimero. Enviase al titular del Poder Ejecutivo del Estado, para su publicación en el Periódico Oficial del Gobierno del Estado de Querétaro "La Sombra de Arteaga".

Resolutivo Tercero. Aprobado el presente dictamen, emítase el proyecto de Ley correspondiente.



ANEXOS

CRITERIOS GENERALES PARA LA FORMULACIÓN DE LA LEY DE INGRESOS PARA EL MUNICIPIO DE PEDRO ESCOBEDO, QRO.

En cumplimiento a las disposiciones del artículo 18 de la Ley de Disciplina financiera de las entidades Federativas y los Municipios que reza:

Las iniciativas de las Leyes de Ingresos y los proyectos de Presupuestos de Egresos de los Municipios se deberán elaborar conforme a lo establecido en la legislación local aplicable, en la Ley General de Contabilidad Gubernamental y las normas que emita el Consejo Nacional de Armonización Contable, con base en objetivos parámetros cuantificables e indicadores de desempeño; deberán ser congruentes con los planes estatales y municipales de desarrollo y los programas derivados de los mismos; e incluirán cuando menos objetivos anuales, estrategias y metas.

Objetivos

Para el Ejercicio Fiscal 2025 en el municipio de Pedro Escobedo, Qro., se tiene como objetivo principal ser un gobierno cercano a las necesidades de la población para impulsar la participación ciudadana, trabajando en conjunto para fortalecer la autonomía financiera y seguir hacia el rumbo del progreso, con la aspiración de construir un municipio íntegro, transparente y eficiente que estimule la competitividad en todos sus sectores.

Se busca implementar esfuerzos recaudatorios centrados en las principales fuentes de ingreso que tiene el Municipio, como lo son los impuestos inmobiliarios generando un ajuste en la tabla progresiva relativa al Impuesto Predial y el Impuesto Sobre Traslado de Dominio que permita mejorar la recaudación por estos conceptos.

Implementar líneas de acción encaminadas a la simplificación de la prestación de servicios y gestión de trámites que permita la eficiencia en el servicio Público.

Lograr un fortalecimiento de las finanzas públicas municipales con un ejercicio responsable de los recursos públicos.

Contar con un proyecto de Ley de Ingresos que permita la recaudación de los ingresos del Municipio bajo un marco normativo apegado a la realidad actual del Municipio de Pedro Escobedo, Qro.

Estrategias

Concentrar en la Ley de ingresos los mecanismos jurídicos y fiscales que permitan el fortalecimiento de la recaudación y fortalecimiento de las finanzas públicas, adoptando políticas que faciliten a los deudores ponerse al día en sus contribuciones de impuestos y derechos principalmente.

Metas

Alcanzar el fortalecimiento de las finanzas públicas municipales logrando un 20% de disminución de la cartera vencida.

Se busca la regularización de las actividades económicas dentro de la demarcación del Municipio.

En el segundo párrafo del citado artículo, dispone que la Ley de ingresos deberá ser congruente con los Criterios Generales de Política Económica, en este sentido y tomando en consideración el documento de análisis de política económica para el 2025 el municipio de Pedro Escobedo, Qro., refrenda lo siguiente:

Fortalecer las finanzas públicas, sin el aumento ni creación de nuevos impuestos, fortaleciendo los ya existentes con ajustes acordes a la economía actual que impera en el Municipio.

En la elaboración de la presente iniciativa se llevó a cabo atendiendo a lo siguiente:

En 2023, la economía mexicana ligó tres años de crecimiento por arriba de su promedio histórico al registrar una tasa de crecimiento de 3.2% anual. El desempeño de la economía obedeció a los altos niveles de inversión y al aumento del consumo privado. El sector externo también contribuyó al crecimiento de la economía mexicana. La mayor entrada de divisas se dio a través de las exportaciones, principalmente hacia Estados Unidos, con lo que México se posicionó como su principal socio comercial. Además, la IED alcanzó los 36 mil millones de dólares, lo que posicionó al país dentro de los cuatro principales receptores de inversión extranjera.

Hacia el cierre de 2024, se estima que el crecimiento de la actividad económica en México mantenga un buen desempeño, impulsado por el comportamiento del mercado interno, el cual continuará beneficiándose del aumento del empleo y los efectos permanentes del gasto en infraestructura y protección social. Si bien se espera un menor dinamismo del sector externo con respecto a 2023, los sectores con mayor integración comercial con Estados Unidos podrían verse beneficiados por el impulso que han tenido la inversión extranjera y la manufactura

Hacia 2025, la estimación de crecimiento considera un crecimiento sostenido de la demanda interna, donde el empleo y la economía familiar tendrán una contribución importante al crecimiento nacional. Además, las nuevas tendencias globales de tecnología e intercambio comercial, aunado a los nuevos encadenamientos productivos generados por la relocalización de empresas, permitirán posicionar a México en la cadena de proveeduría global, beneficiando tanto a sectores tradicionalmente integrados con Estados Unidos, como a nuevos sectores que se desarrollen bajo el nuevo paradigma.

En el ámbito local

Estimación de las finanzas públicas, 2024-2025			
	% del PIB		
	2024		2025
	Aprob. v	Estim.	
Balance presupuestario con inversión	-4.9	-5.0	-2.5
Balance presupuestario sin inversión	-1.7	-1.7	0.0
Ingresos presupuestarios	21.3	21.9	21.5
Petroleros	3.0	3.3	2.7
No petroleros	18.3	18.7	18.8
Gasto neto pagado	26.2	26.9	24.0
Programable pagado	18.8	19.5	16.7
No programable	7.5	7.4	7.3
Balance económico primario	-1.2	-1.4	0.9
RFSP	-5.4	-5.9	-3.0
SHRFSP	48.8	50.2	50.2
<i>Partidas informativas</i>			
Rango de crecimiento del PIB	[2.5, 3.5]	2.5, 3.5]	[2.0, 3.0]
Tasa de interés (nom. — promedio)	10.3	10.3	8.1
Precio del petróleo (prom. — dls. / barril)	56.7	71.3	58.4
Nota: Las sumas parciales pueden no coincidir por cuestiones de redondeo. 1/ Considera el PIB nominal estimado en los CGPE 2024. Fuente: SHCP.			



En 2020, la población en Querétaro fue de 2,368,467 habitantes (48.8% hombres y 51.2% mujeres). En comparación a 2010, la población en Querétaro creció un 29.6%.

Las ventas internacionales de Querétaro en 2023 fueron de US\$16,717M, las cuales crecieron un 7.62% respecto al año anterior. Los productos con mayor nivel de ventas internacionales en 2023 fueron Partes y Accesorios de Vehículos Automotores (US\$4,808M), Refrigeradores, Congeladores y otros Equipos de Refrigeración o Congelación (US\$1,288M) y Turbojets, Turbopropulsores y otras Turbinas de Gas (US\$593M).

Las compras internacionales de Querétaro en 2023 fueron de US\$21,007M, las cuales crecieron un 0.0077% respecto al año anterior. Los productos con mayor nivel de compras internacionales en 2023 fueron Partes y Accesorios de Vehículos Automotores (US\$1,814M), Turbojets, Turbopropulsores y otras Turbinas de Gas (US\$560M) y Tractores (Excepto las Carretillas Tractor de la Partida 87.09) (US\$531M).

En el segundo trimestre de 2024, la población económicamente activa de Querétaro fue de 1.19M personas. La fuerza laboral ocupada alcanzó las 1.16M personas (42.8% mujeres y 57.2% hombres) con un salario promedio mensual de \$3.83k MX. Las ocupaciones que concentran mayor número de trabajadores fueron Empleados de Ventas, Despachadores y Dependientes en Comercios (54.2k), Trabajadores Domésticos (49.8k) y Comerciantes en Establecimientos (47.7k). Se registraron 32.7k desempleados (tasa de desempleo de 2.75%).

Con todos los antecedentes de crecimiento que se estiman para el Ejercicio Fiscal 2025 a nivel federal y local, el municipio de Pedro Escobedo, Qro., estima un crecimiento económico sustentable, promoviendo el desarrollo ordenado de la industria, la regularización de todas las actividades económicas, mejorando prácticas administrativas, una política tributaria que permita la captación de recursos que permitan mayor inversión en infraestructura pública, lo que se convierta en un mejor nivel de vida a los ciudadanos del Municipio de Pedro Escobedo, Qro.

Formato 7a. Proyecciones de ingresos - LDF

Municipio de Pedro Escobedo, Qro.		
Proyecciones de Ingresos		
(PESOS)		
(CIFRAS NOMINALES)		
Concepto		2025 Año en Cuestión (de proyecto de presupuesto)
1. Ingresos de Libre Disposición (1=A+B+C+D+E+F+G+H+I+J+K+L)		\$321,876,888.00
A.	Impuestos	\$82,550,000.00
B.	Cuotas y Aportaciones de Seguridad Social	\$0.00
C.	Contribuciones de Mejoras	\$0.00
D.	Derechos	\$32,680,000.00
E.	Productos	\$1,100,000.00
F.	Aprovechamientos	\$3,800,000.00
G.	Ingresos por ventas de Bienes y Prestación de Servicios	\$0.00
H.	Participaciones	\$201,746,888.00
I.	Incentivos Derivados de la Colaboración Fiscal	\$0.00
J.	Transferencias y Asignaciones	\$0.00
K.	Convenios	\$0.00
L.	Otros Ingresos de Libre Disposición	\$0.00
2. Transferencias Federales Etiquetadas (2=A+B+C+D+E)		\$115,170,086.00
A.	Aportaciones	\$115,170,086.00
B.	Convenios	\$0.00
C.	Fondos Distintas de Aportaciones	\$0.00
D.	Transferencias, Asignaciones Subsidios y Subvenciones, y Pensiones y Jubilaciones	\$0.00
E.	Otras Transferencias Federales Etiquetadas	\$0.00
3. Ingresos Derivados de Financiamiento (3=A)		\$0.00
A.	Ingresos Derivados de Financiamiento	\$0.00
4. Total de Ingresos Proyectados (4=1+2+3)		\$437,046,974.00
Datos Informativos		
1. Ingresos Derivados de Financiamientos con Fuente de Pago de Recursos de Libre Disposición		\$0.00
2. Ingresos Derivados de Financiamientos con Fuente de Pago de Transferencias Federales Etiquetadas		\$0.00
3. Ingresos Derivados de Financiamientos (3=1+2)		\$0.00

Formato 7c.

Municipio de Pedro Escobedo, Qro. Resultados de Ingresos – LDF (PESOS)		
Concepto	2023	2024 Año del ejercicio Vigente
1. Ingresos de Libre Disposición (1=A+B+C+D+E+F+G+H+I+J+K+L)		
A.	Impuestos	\$136,024,654.34
B.	Cuotas y Aportaciones de Seguridad Social	\$0.00
C.	Contribuciones de Mejoras	\$0.00
D.	Derechos	\$45,236,118.16
E.	Productos	\$2,204,646.45
		\$314,413,574.60



F.	Aprovechamientos	\$4,424,392.86	\$3,269,379.70
G.	Ingresos por ventas de Bienes y Prestación de Servicios	\$0.00	\$0.00
H.	Participaciones	\$182,012,768.67	\$187,820,682.10
I.	Incentivos Derivados de la Colaboración Fiscal	\$0.00	\$0.00
J.	Transferencias y Asignaciones	\$0.00	\$0.00
K.	Convenios	\$0.00	\$0.00
L.	Otros Ingresos de Libre Disposición	\$0.00	\$0.00
2. Transferencias Federales Etiquetadas (2=A+B+C+D+E)		\$130,884,259.00	\$106,496,627.33
A.	Aportaciones	\$126,037,693.18	\$106,496,627.33
B.	Convenios	\$4,846,565.82	\$0.00
C.	Fondos Distintas de Aportaciones	\$0.00	\$0.00
D.	Transferencias, Asignaciones, Subsidios y Subvenciones, y Pensiones y Jubilaciones	\$0.00	\$0.00
E.	Otras Transferencias Federales Etiquetadas	\$0.00	\$0.00
3. Ingresos Derivados de Financiamiento (3=A)		\$531,078.19	\$0.00
A.	Ingresos Derivados de Financiamiento	\$531,078.19	\$0.00
4. Total de Ingresos Proyectados (4=1+2+3)		\$500,786,839.48	\$420,910,201.93
Datos Informativos			
1. Ingresos Derivados de Financiamientos con Fuente de Pago de Recursos de Libre Disposición		\$0.00	\$0.00
2. Ingresos Derivados de Financiamientos con Fuente de Pago de Transferencias Federales Etiquetadas		\$0.00	\$0.00
3. Ingresos Derivados de Financiamientos (3=1+2)		\$0.00	\$0.00
1 Los importes corresponden al momento contable de los ingresos devengados.			
2 Los importes corresponden a los ingresos devengados al cierre trimestral más reciente disponible y estimado para el resto del ejercicio.			

ATENTAMENTE
SEXAGÉSIMA PRIMERA LEGISLATURA
DEL ESTADO DE QUERÉTARO
COMISIÓN DE PLANEACIÓN Y PRESUPUESTO

DIP. LUIS GERARDO ÁNGELES HERRERA
PRESIDENTE

DIP. MAURICIO CÁRDENAS PALACIOS
SECRETARIO

El presente dictamen fue aprobado en Sesión de la Comisión de Planeación y Presupuesto, del día 09 de diciembre de 2024, con la asistencia de los Diputados Luis Gerardo Ángeles Herrera y Mauricio Cárdenas Palacios, así como la Diputada Adriana Elisa Meza Argaluz, quienes votaron a favor.

Dictamen de la "Iniciativa de Ley de Ingresos del Municipio de Peñamiller, Qro., para el ejercicio fiscal 2025", Presentado por la Comisión de Planeación y Presupuesto (Discusión y Votación) (Sentido: Aprobación);

Querétaro, Qro., a 09 de diciembre de 2024.

Comisión de Planeación y Presupuesto.

Asunto: Se rinde dictamen.

HONORABLE PLENO DE LA SEXAGÉSIMA PRIMERA
LEGISLATURA DEL ESTADO DE QUERÉTARO
P R E S E N T E:

Con fecha 02 de diciembre de 2024 se turnó, a la Comisión de Planeación y Presupuesto, para su estudio y dictamen, la "Iniciativa de Ley de Ingresos del Municipio de Peñamiller, Qro., para el Ejercicio Fiscal 2025", presentada por Luis Erik Almáguera Linares, Secretario del Ayuntamiento del Municipio de Peñamiller, Qro.

De conformidad con lo dispuesto en los artículos 19, fracción II, de la Constitución Política del Estado Libre y Soberano de Querétaro, 44, 48, 49, 144, fracción I y 145, fracción XX, de la Ley Orgánica del Poder Legislativo del Estado de Querétaro, esta Comisión es competente y por ello se abocó al análisis y estudio de la propuesta de mérito, rindiendo el presente dictamen:

CONSIDERANDO



1. Que el artículo 115 de la Constitución Política de los Estados Unidos Mexicanos señala que los Estados adoptarán, para su régimen interior, la forma de gobierno republicano, representativo, popular, teniendo como base de su división territorial y de su organización política y administrativa el Municipio Libre.
2. Que acorde a la disposición legal en cita, es posible afirmar que los municipios están investidos de personalidad jurídica y patrimonio propios. Además, de conformidad con lo establecido en la fracción IV del numeral referido en el considerando anterior, los municipios administran libremente su hacienda, la cual se formará de los rendimientos de los bienes que les pertenezcan, así como de las contribuciones y otros ingresos que las Legislaturas establezcan a su favor, y en todo caso:
 - a) Percibirán las contribuciones, incluyendo tasas adicionales, que establezcan los Estados sobre la propiedad inmobiliaria, de su fraccionamiento, división, consolidación, traslación y mejora, así como las que tengan por base el cambio de valor de los inmuebles.
 - b) Las participaciones federales, que serán cubiertas por la Federación a los Municipios, con arreglo a las bases, montos y plazos que anualmente se determinen por las Legislaturas de los Estados.
 - c) Los ingresos derivados de la prestación de servicios públicos a su cargo.
3. Que los ayuntamientos, en el ámbito de sus atribuciones, son competentes para proponer a la Legislatura Estatal las cuotas y tarifas aplicables a impuestos, derechos, contribuciones de mejoras y las tablas de valores unitarios de suelo y construcciones, las cuales significan la base para el cobro de las contribuciones sobre la propiedad inmobiliaria, acorde a lo dispuesto en el párrafo tercero de la fracción IV del precitado artículo 115 de la Constitución Federal.

Esta facultad fue confirmada por la Primer Sala de la Suprema Corte de Justicia de la Nación, cuyos integrantes, en uso de su potestad, emitieron el criterio localizable bajo el rubro **"HACIENDA MUNICIPAL, PRINCIPIOS, DERECHOS Y FACULTADES EN ESA MATERIA, PREVISTOS EN EL ARTÍCULO 115, FRACCIÓN IV, DE LA CONSTITUCIÓN POLÍTICA DE LOS ESTADOS UNIDOS MEXICANOS"** cuyo contenido a la letra dice:

"El citado precepto constitucional establece diversos principios, derechos y facultades de contenido económico, financiero y tributario a favor de los municipios para el fortalecimiento de su autonomía a nivel constitucional, los cuales, al ser observados, garantizan el respeto a la autonomía municipal, y son los siguientes: a) el principio de libre administración de la hacienda municipal, que tiene como fin fortalecer la autonomía y autosuficiencia económica de los municipios, para que tengan libre disposición y aplicación de sus recursos y satisfagan sus necesidades sin estar afectados por intereses ajenos que los obliguen a ejercer sus recursos en rubros no prioritarios o distintos de sus necesidades reales, en los términos que fijen las leyes y para el cumplimiento de sus fines públicos; además, este principio rige únicamente sobre las participaciones federales y no respecto de las aportaciones federales, pues las primeras tienen un componente resarcitorio, ya que su fin es compensar la pérdida que resienten los estados por la renuncia a su potestad tributaria originaria de ciertas fuentes de ingresos, cuya tributación se encomienda a la Federación; mientras que las aportaciones federales tienen un efecto redistributivo, que apoya el desarrollo estatal y municipal, operando con mayor intensidad en los estados y municipios económicamente más débiles, para impulsar su desarrollo, tratándose de recursos preetiquetados que no pueden reconducirse a otro tipo de gasto más que el indicado por los fondos previstos en la Ley de Coordinación Fiscal; b) el principio de ejercicio directo del ayuntamiento de los recursos que integran la hacienda pública municipal, el cual implica que todos los recursos de la hacienda municipal, incluso los que no están sujetos al régimen de libre administración hacendaria -como las aportaciones federales-, deben ejercerse en forma directa por los ayuntamientos o por quienes ellos autoricen conforme a la ley. Así, aun en el caso de las aportaciones federales esta garantía tiene aplicación, ya que si bien estos recursos están preetiquetados, se trata de una preetiquetación temática en la que los municipios tienen flexibilidad en la decisión de las obras o actos en los cuales invertirán los fondos, atendiendo a sus necesidades y dando cuenta de su utilización a posteriori en la revisión de la cuenta pública correspondiente; c) el principio de integridad de los recursos municipales, consistente en que los municipios tienen derecho a la recepción puntual, efectiva y completa tanto de las participaciones como de las aportaciones federales, pues en caso de entregarse extemporáneamente, se genera el pago de los intereses correspondientes; d) el derecho de los municipios a percibir las contribuciones, incluyendo las tasas adicionales que establezcan los estados sobre la propiedad inmobiliaria, de su fraccionamiento, división, consolidación, traslación y mejora, así como las que tengan por base el cambio de valor de los inmuebles; e) el principio de reserva de fuentes de ingresos municipales, que asegura a los municipios tener disponibles ciertas fuentes de ingreso para atender el cumplimiento de sus necesidades y responsabilidades públicas; f) la facultad constitucional de los ayuntamientos, para que en el ámbito de su competencia, propongan a las legislaturas estatales las cuotas y tarifas aplicables a impuestos, derechos, contribuciones de mejoras y las tablas de valores unitarios de suelo y construcciones que sirvan de base para el cobro de las contribuciones sobre la propiedad inmobiliaria, propuesta que tiene un alcance superior al de fungir como elemento necesario para poner en movimiento a la maquinaria legislativa, pues ésta tiene un rango y una visibilidad constitucional equivalente a la facultad decisoria de las legislaturas estatales; y, g) la facultad de las legislaturas estatales para aprobar las leyes de ingresos de los municipios."

4. Que además, el párrafo cuarto de la fracción IV, del multicitado numeral 115 de la Carta Magna, establece que las legislaturas de los Estados aprobarán las leyes de ingresos de los municipios, mientras que los presupuestos de egresos serán aprobados por los ayuntamientos, con base en sus ingresos disponibles. En ese sentido, es por mandato constitucional que los ayuntamientos presentan sus propuestas de leyes de ingresos y que, a su vez, también dentro del marco competencial que establece la Constitución Federal, las legislaturas, en este caso la Sexagésima Primera Legislatura del Estado de Querétaro, apruebe las mismas.
5. Que de acuerdo con el artículo 14 de la Constitución Política del Estado Libre y Soberano de Querétaro podemos afirmar que la hacienda pública de los municipios está constituida por los bienes muebles e inmuebles comprendidos en su patrimonio y por los ingresos que establezcan en su favor las leyes.
6. Que además, en términos del artículo 18, fracción IV de la misma Constitución local, los ayuntamientos se encuentran facultados para presentar, ante la Legislatura del Estado, diversas iniciativas de leyes o decretos que estimen pertinentes; en el caso particular, iniciativas de leyes de ingresos, mismas que serán aprobadas por el Congreso Local, de conformidad con el artículo 17, fracción X, de la norma legal invocada con antelación.
7. Que las leyes de ingresos de los municipios del Estado de Querétaro son disposiciones normativas en las que se determina anualmente el monto de los impuestos, contribuciones de mejoras, derechos, productos, aprovechamientos, participaciones, aportaciones e ingresos extraordinarios, que tendrá derecho a percibir cada una de las municipalidades del Estado; asimismo, contienen otras disposiciones de carácter general que tienen por objeto coordinar la recaudación de las contribuciones, tal como lo disponen los artículos 115, fracción IV de la Constitución Política de los Estados Unidos Mexicanos; 3 y 16 de la Ley de Hacienda de los Municipios del Estado de Querétaro, así como los diversos 28, 35 y 36 de la Ley para el Manejo de los Recursos Públicos del Estado de Querétaro y la Ley de Disciplina Financiera de las Entidades Federativas y los Municipios.

Aunado a ello, es menester del legislador local considerar los criterios establecidos por el máximo tribunal de la Nación, relativos a cada uno de los elementos señalados en el párrafo que antecede, a fin de fortalecer las determinaciones tomadas a través de todo el proceso legislativo que se desarrolla para la integración de la Ley de Ingresos de cada uno de los municipios, cito:

*"Época: Novena Época
Registro: 170741
Instancia: Pleno
Tipo de Tesis: Aislada
Fuente: Semanario Judicial de la Federación y su Gaceta
Tomo XXVI, Diciembre de 2007
Materia(s): Administrativa*



Tesis: P. XXXIII/2007
Página: 20

FINES EXTRAFISCALES. NO NECESARIAMENTE DERIVAN DE LA EXPOSICIÓN DE MOTIVOS DE LA LEY CORRESPONDIENTE O DEL PROCESO LEGISLATIVO QUE LE DIO ORIGEN, SINO QUE PUEDEN DEDUCIRSE DEL PRECEPTO QUE LOS ESTABLEZCA.

La Suprema Corte de Justicia de la Nación ha sostenido que tratándose de actos de autoridad legislativa, el requisito de fundamentación se satisface cuando aquella actúa dentro de los límites de las atribuciones que la Constitución Política de los Estados Unidos Mexicanos le confiere y la motivación se colma cuando las leyes que emite se refieren a relaciones sociales que deben regularse jurídicamente, sin que esto implique que todas y cada una de las disposiciones que integran los ordenamientos deban ser materia de una motivación específica, pues ello significaría una actividad materialmente imposible de llevar a cabo. Ahora bien, si de la simple lectura de una norma tributaria se advierte, prima facie, que está orientada a impulsar, conducir o desincentivar ciertas actividades o usos sociales, según sean considerados útiles o no para el desarrollo armónico del país, y los fines que pretende son fácilmente identificables en tanto se desprenden con claridad del propio precepto sin necesidad de hacer un complicado ejercicio de interpretación, es incuestionable que el juzgador puede sostener que el precepto relativo establece fines extrafiscales aunque sobre el particular no se haya hecho pronunciamiento alguno en la exposición de motivos o en el proceso legislativo respectivo."

8. Que en ejercicio de sus facultades, el Ayuntamiento del Municipio de Peñamiller, Qro., aprobó en Sesión Ordinaria de Cabildo de fecha 27 de noviembre de 2024, su Iniciativa de Ley de Ingresos para el ejercicio fiscal 2025, la cual presentó en tiempo y forma ante este Poder Legislativo el 29 de noviembre de 2024, dando cumplimiento a lo ordenado en el artículo 35 de la Ley para el Manejo de los Recursos Públicos del Estado de Querétaro y 108 de la Ley Orgánica Municipal del Estado de Querétaro.

9. Que de acuerdo con los artículos 103 y 104 de la Ley Orgánica Municipal del Estado de Querétaro, la hacienda pública municipal se forma con los ingresos ordinarios y extraordinarios que determina anualmente la Legislatura con base en los ordenamientos fiscales aplicables. Para ello, se define como ingresos ordinarios a los impuestos, derechos, productos, aprovechamientos, contribuciones especiales y participaciones en ingresos que establezcan las leyes respectivas; y como extraordinarios, todos aquellos cuya percepción se autorice excepcionalmente para cubrir gastos eventuales o el importe de determinadas obras públicas; dentro de esta categoría quedan comprendidos los empréstitos o financiamientos adicionales.

10. Que en un ejercicio de estudio, análisis, recopilación de información, sustento y apoyo técnico de la presente Ley, se contó con la participación del representante de las finanzas públicas del Municipio de Peñamiller, Qro., así como de la Entidad Superior de Fiscalización del Estado, en la Sesión de Comisión de Planeación y Presupuesto de fecha 04 de diciembre de 2024.

11. Que es indispensable la generación de ingresos que permitan al Municipio de Peñamiller, Qro., la posibilidad de brindar a sus habitantes un nivel de calidad de vida bueno, pues es indiscutible el auge del desarrollo que en diversos ámbitos está teniendo esta municipalidad, lo que genera y obliga a enfrentar grandes retos derivados de las múltiples necesidades del aumento constante en el crecimiento. En razón de ello, la presente norma debe traducirse en mejores servicios públicos, más seguridad e infraestructura urbana.

Así pues, estamos ante la idea del incremento de necesidades y satisfactores, así como la exigencia de obtención de recursos, manejo de medios y finalmente, el pago que será necesario para la ejecución de esas actividades. Ante ello, es evidente que el Municipio debe captar recursos financieros a través de diversas fuentes, entre ellas las contribuciones, productos y aprovechamientos que los particulares deberán aportar para el gasto público; toda vez que constituye una obligación para éstos, en términos del artículo 31, fracción IV, de nuestra Carta Magna.

12. Que no debe omitirse que la Constitución Federal reconoce el Principio de Libre Administración Hacendaria Municipal, en donde se introduce el concepto de autonomía como parte de los atributos del Municipio, y se concibe como potestad, que dentro de la noción de Estado en su amplio sentido pueden gozar los municipios de libertad para regir intereses peculiares de su vida interior, mediante normas y órganos de gobierno propios, contando así con la prerrogativa de libre administración para el manejo de sus recursos.

13. Que para otorgar mayor fortalecimiento a los ingresos municipales, se acordó aplicar como base del Impuesto Predial la tarifa "B", de acuerdo a las clasificaciones y criterios establecidos en el artículo 41 de la Ley de Hacienda de los Municipios del Estado de Querétaro.

14. Que en cuanto a la prestación del Servicio de Alumbrado Público, es oportuno reiterar que los municipios tienen derecho a recibir los ingresos por la prestación de este servicio, por lo que corresponde a éstos proponer a la Legislatura del Estado las tarifas aplicables, mismas que son constitucionales al satisfacer los elementos esenciales del mismo, es decir, sujeto, objeto, base, tasa o tarifa e incluso época de pago, pero que además su naturaleza es acorde a los principios de equidad, legalidad, proporcionalidad y gasto público previstos en la fracción IV del artículo 31 constitucional.

Sobre este aspecto, cabe puntualizar que no obstante la circunstancia de que difícilmente puede apreciarse la existencia de un servicio individualizado en un destinatario concreto y, más bien se trata de un servicio con carácter de universal dirigido a los habitantes del Municipio, tomando en cuenta que el derecho por servicio es una contribución que tiene su origen en la recepción por parte de los particulares de una actividad del Estado –en este caso del Municipio–, por la cual se genera una relación entre sus habitantes obligados al pago y la administración de aquél, que justifica precisamente dicha remuneración por ese concepto, debe estimarse que al determinarse con base al costo global generado por la prestación del servicio otorgado por el Municipio, se atiende a los postulados constitucionales que rigen en materia tributaria.

15. Que la presente Ley de Ingresos, en apego a los principios de disciplina financiera y responsabilidad hacendaria, no contempla la creación de nuevos impuestos, mantiene los mismos ingresos tributarios con sus diversos elementos contributivos; y en estricto apego a los principios de equidad, proporcionalidad y justicia tributaria, lo que permitirá facilitar el cumplimiento voluntario de obligaciones fiscales por parte de los ciudadanos, además de mantener los esquemas tributarios y mecanismos integrales de recaudación que coadyuvan a elevar los ingresos propios. Por lo anterior, resulta necesario continuar con un fortalecimiento de la hacienda pública a través de políticas fiscales que permitan una actividad constante en la depuración, actualización y ampliación de base de contribuyentes cumplidos, así como brindar eficiencia y transparencia en los recursos públicos.

16. Que a través del Decreto publicado en el Diario Oficial de la Federación, en fecha 27 de enero de 2016, se ordenó la desindexación del Salario Mínimo como factor de cálculo, substituyéndose por la Unidad de Medida y Actualización (UMA) emitida por el Instituto Nacional de Estadística y Geografía (INEGI); estableciendo así que las obligaciones y supuestos denominados en unidades de medida y actualización se considerarán de monto determinado y se solventarán entregando su equivalente en Moneda Nacional.

Al efecto, deberá de multiplicarse el monto de la obligación o supuesto expresado en las citadas unidades, por el valor de la misma a la fecha correspondiente.

El Decreto antes referido, en su artículo Cuarto Transitorio dispone que el Congreso de la Unión, las Legislaturas de los Estados, la Asamblea Legislativa del Distrito Federal, así como las Administraciones Públicas Federal, Estatales, del Distrito Federal y Municipales, deberán realizar las adecuaciones que correspondan en las Leyes y ordenamientos de su competencia, según sea el caso, en un plazo máximo de un año contado a partir de la entrada en vigor de dicho Decreto a efecto de eliminar las referencias al salario mínimo como unidad de cuenta, índice, base, medida o referencia, y sustituirlas por las relativas a la Unidad de Medida y Actualización.

Así pues, debemos entender como Unidad de Medida y Actualización, la referencia económica en pesos para determinar la cuantía del pago de las obligaciones y supuestos previstos en las leyes.

En razón de lo antes expuesto, es que la presente Ley se emite de conformidad con los lineamientos federales aplicables en materia de Factor de Cálculo sobre base monetaria.



17. Que en cuanto a las Aportaciones y Participaciones Federales, éstas se determinaron conforme a la Ley de Coordinación Fiscal, la Ley de Coordinación Fiscal Estatal Intermunicipal del Estado de Querétaro, la Ley que Fija las Bases, Montos y Plazos conforme a las cuales se distribuirán las Participaciones Federales correspondientes a los Municipios del Estado de Querétaro, para el Ejercicio Fiscal 2025, y demás disposiciones aplicables.

18. Que las Participaciones y Aportaciones Federales forman parte integral de los ingresos del municipio en cada ejercicio fiscal. No obstante, para el ejercicio fiscal 2025, esos rubros son proyectados en montos estimados, debido a que en su determinación influyen diversos factores externos como lo son: el Presupuesto de Egresos por parte del Gobierno Federal y todas circunstancias que ello representa; la falta de elementos sólidos que doten de certeza al actuar del Municipio en la proyección de sus ingresos por concepto de participaciones y aportaciones y las obligaciones establecidas en normas del ámbito local, como son los plazos. No se debe omitir señalar que el actuar del Municipio debe ser con total responsabilidad, a fin de no romper el equilibrio presupuestario e incurrir en déficit que repercuta en la economía de los habitantes de este Municipio.

19. Que la presente Ley es un instrumento jurídico que refleja los recursos a obtener por el Municipio, sirviendo de base en la formulación de su Presupuesto de Egresos y como ordenamiento jurídico de observancia básica y primordial que permite fiscalizar las cuentas públicas, es decir, conocer la debida aplicación de recursos, lo que constituye una garantía al gobernado en la recaudación y el ejercicio del gasto público.

20. Que debe tenerse presente la facultad del Congreso de la Unión, contenida en el artículo 73, fracción XXVIII, de la Constitución Política de los Estados Unidos Mexicanos, para expedir las leyes en materia de Contabilidad Gubernamental que regirán la contabilidad, para expedir leyes en materia de contabilidad pública y la presentación homogénea de información financiera, de ingresos y egresos, así como patrimonial para la Federación, los Estados, los Municipios y las demarcaciones territoriales de la Ciudad de México, a fin de garantizar su armonización a nivel nacional y establecer los criterios generales que regirán la Contabilidad Gubernamental y la emisión de información financiera de los entes públicos.

21. Que en cumplimiento a dicha disposición, se expidió la Ley General de Contabilidad Gubernamental, la cual continúa vigente y que tiene por objeto establecer los criterios generales que regirán la Contabilidad Gubernamental y la emisión de información financiera de los entes públicos, con el fin de lograr su adecuada armonización, ello con miras de facilitar el registro y la fiscalización de los activos, pasivos, ingresos y gastos, así como contribuir a medir la eficacia, economía y eficiencia del gasto e ingreso público.

La mencionada Ley es de observancia obligatoria para los Ayuntamientos y las entidades de la administración pública paramunicipal. De la misma manera, los gobiernos estatales deberán coordinarse con los municipales para que éstos armonicen su contabilidad, con base en las disposiciones de dicho ordenamiento, ya que los objetivos esenciales son incrementar la calidad del gasto, fortalecer la transparencia y la rendición de cuentas.

22. Que para el registro de las operaciones presupuestarias y contables, los entes públicos deberán ajustarse a sus respectivos catálogos de cuentas, cuyas listas estarán alineadas tanto conceptualmente como en sus principales agregados al plan de cuentas que se emita, agregando que esas cuentas serán aprobadas en los municipios por la unidad administrativa competente en materia de contabilidad gubernamental que corresponda en cada caso.

23. Que el espíritu de la Ley General de Contabilidad Gubernamental es que la información contable mantenga estricta congruencia con la información presupuestaria, control de inventarios, integración de la información financiera, sistematización que permita la obtención de información clara, concisa, oportuna y veraz y registros contables en cuentas específicas del activo; en ese contexto y dada la relevancia de esta norma general, la presente Ley continúa observando los principios y lineamientos obligatorios en dicha materia.

24. Que con fechas 27 de abril del 2016, 30 de enero de 2018 y 10 mayo de 2022, se publicaron respectivamente en el Diario Oficial de la Federación, la Ley de Disciplina Financiera de las Entidades Federativas y de los Municipios y diversas reformas a dicho ordenamiento, mismas que tienen como finalidad establecer los criterios generales de responsabilidad hacendaria y financiera que regirán a las Entidades Federativas y los Municipios, así como sus respectivos entes públicos, para un manejo sostenible de sus finanzas.

25. Que en estricto apego al cumplimiento de la Ley General de Contabilidad Gubernamental y la Ley de Disciplina Financiera de las Entidades Federativas y los Municipios, se atienden los criterios emitidos por el Consejo Nacional de Armonización Contable, que buscan homologar conceptualmente la integración de los conceptos, de igual manera se adjuntan a la presente Ley los anexos correspondientes a los formatos 7A y 7C.

Por lo anteriormente expuesto y fundado, sometemos a la aprobación de esta Representación Popular, los siguientes:

PUNTOS RESOLUTIVOS

Resolutivo Primero. La Comisión de Planeación y Presupuesto aprueba y propone a este Honorable Pleno apruebe, con modificaciones, la **"Iniciativa de Ley de Ingresos del Municipio de Peñamiller, Qro., para el Ejercicio Fiscal 2025"**.

Resolutivo Segundo. La Ley aprobada queda en los siguientes términos:

LEY DE INGRESOS DEL MUNICIPIO DE PEÑAMILLER, QRO., PARA EL EJERCICIO FISCAL 2025

Artículo 1. En el ejercicio fiscal comprendido entre el 1° de enero y el 31 de diciembre del 2025, los ingresos del Municipio de Peñamiller, Qro., estarán integrados conforme lo que establecen los artículos 14 y 16 de la Ley de Hacienda de los Municipios del Estado de Querétaro, mismos que se señalan en el artículo 2 de la presente Ley.

Artículo 2. Los ingresos para el ejercicio fiscal 2025, se conformarán de la siguiente manera:

CONCEPTO	IMPORTE
Impuestos	\$2,419,063.00
Contribuciones de Mejoras	\$0.00
Derechos	\$2,561,243.00
Productos	\$973,350.00
Aprovechamientos	\$1,526,618.00
Ingresos por la Venta de Bienes y Prestación de Servicios	\$0.00
Total de Ingresos Propios	\$7,480,274.00
Participaciones, Aportaciones, Convenios, Incentivos Derivados de la Colaboración Fiscal y Fondos Distintos de Aportaciones	\$211,937,587.00
Transferencias, Asignaciones, Subsidios y Subvenciones	\$0.00
Total Participaciones, Aportaciones, Convenios, Incentivos Derivados de la Colaboración Fiscal y Fondos Distintos de Aportaciones, Transferencias, Asignaciones, Subsidios y Subvenciones	\$211,937,587.00
Ingresos Derivados de Financiamiento	\$0.00
Total de Ingresos Derivados de Financiamiento	\$0.00



Financiamiento Propio	\$0.00
Total de Ingresos de Financiamiento Propio	\$0.00
Total de Ingresos para el Ejercicio 2025	\$219,417,861.00

Artículo 3. Se percibirán ingresos por los siguientes Impuestos:

CONCEPTO	IMPORTE
IMPUESTOS SOBRE LOS INGRESOS	\$11,280.00
Impuesto de Entretenimientos Públicos Municipales	\$11,280.00
IMPUESTOS SOBRE EL PATRIMONIO	\$1,103,381.00
Impuesto Predial	\$819,249.00
Impuesto Sobre Traslado de Dominio	\$266,068.00
Impuesto sobre Fraccionamientos, Condominios, Fusión, Subdivisión y Relotificación de Predios	\$18,064.00
ACCESORIOS DE IMPUESTOS	\$88,940.00
OTROS IMPUESTOS	\$978,272.00
Impuesto para Educación y Obras Públicas Municipales	\$978,272.00
IMPUESTOS NO COMPRENDIDOS EN LA LEY DE INGRESOS VIGENTE, CAUSADOS EN EJERCICIOS FISCALES ANTERIORES, PENDIENTES DE LIQUIDACIÓN O PAGO	\$237,190.00
Impuestos no comprendidos en la Ley de Ingresos vigente, causados en ejercicios fiscales anteriores, pendientes de liquidación o pago	\$237,190.00
Total de Impuestos	\$2,419,063.00

Artículo 4. Se percibirán ingresos por las siguientes Contribuciones de Mejoras:

CONCEPTO	IMPORTE
CONTRIBUCIONES DE MEJORAS	\$0.00
Contribuciones de Mejoras por Obras Públicas	\$0.00
CONTRIBUCIONES DE MEJORAS NO COMPRENDIDOS EN LA LEY DE INGRESOS VIGENTE, CAUSADOS EN EJERCICIOS FISCALES ANTERIORES, PENDIENTES DE LIQUIDACIÓN O PAGO	\$0.00
Contribuciones de Mejoras no comprendidos en la Ley de Ingresos vigente, causados en ejercicios fiscales anteriores, pendientes de liquidación o pago	\$0.00
Total de Contribuciones de Mejoras	\$0.00

Artículo 5. Se percibirán ingresos por los siguientes Derechos:

CONCEPTO	IMPORTE
DERECHOS POR EL USO, GOCE, APROVECHAMIENTO, EXPLOTACIÓN DE BIENES DEL DOMINIO PÚBLICO	\$10,035.00
Uso, Goce, Aprovechamiento o Explotación de Bienes del Dominio Público	\$10,035.00
DERECHOS POR LA PRESTACIÓN DE SERVICIOS	\$2,551,208.00
Por los Servicios prestados relacionados con la obtención o revalidación de la Licencia Municipal de Funcionamiento	\$116,000.00
Por los Servicios prestados por diversos conceptos relacionados con Construcciones y Urbanizaciones	\$729,887.00
Por el Servicio de Agua Potable, Alcantarillado y Saneamiento	\$0.00
Por el Servicio de Alumbrado Público	\$1,452,000.00
Por los Servicios prestados por el Registro Civil	\$100,899.00
Por los Servicios prestados por la dependencia encargada de la Seguridad Pública, Policía y Tránsito Municipal	\$12,188.00
Por los Servicios prestados por la dependencia encargada de los Servicios Públicos Municipales	\$0.00
Por los Servicios prestados por los Panteones Municipales	\$7,206.00
Por los Servicios prestados por el Rastro Municipal	\$0.00
Por los Servicios prestados en Mercados Municipales	\$0.00
Por los Servicios prestados por la Secretaría del Ayuntamiento	\$11,376.00
Por el Servicio de Registro de Fierros Quemadores y su renovación	\$0.00
Por los Servicios prestados por otras Autoridades Municipales	\$121,652.00
ACCESORIOS DE DERECHOS	\$0.00
DERECHOS NO COMPRENDIDOS EN LA LEY DE INGRESOS VIGENTE, CAUSADOS EN EJERCICIOS FISCALES ANTERIORES, PENDIENTES DE LIQUIDACIÓN O PAGO	\$0.00
Derechos no comprendidos en la Ley de Ingresos vigente, causados en ejercicios fiscales anteriores, pendientes de liquidación o pago	\$0.00
Total de Derechos	\$2,561,243.00

Artículo 6. Se percibirán ingresos por los siguientes Productos:

CONCEPTO	IMPORTE
PRODUCTOS	\$973,350.00
Productos	\$973,350.00
PRODUCTOS NO COMPRENDIDOS EN LA LEY DE INGRESOS VIGENTE, CAUSADOS EN EJERCICIOS FISCALES ANTERIORES, PENDIENTES DE LIQUIDACIÓN O PAGO	\$0.00
Productos no comprendidos en la Ley de Ingresos vigente, causados en ejercicios fiscales anteriores, pendientes de liquidación o pago	\$0.00
Total de Productos	\$973,350.00

Artículo 7. Se percibirán ingresos por los siguientes Aprovechamientos:

CONCEPTO	IMPORTE
APROVECHAMIENTOS	\$1,526,618.00
Aprovechamientos	\$1,526,618.00
Aprovechamientos Patrimoniales	\$0.00



Accesorios de Aprovechamientos	\$0.00
APROVECHAMIENTOS NO COMPRENDIDOS EN LA LEY DE INGRESOS VIGENTE, CAUSADOS EN EJERCICIOS FISCALES ANTERIORES, PENDIENTES DE LIQUIDACIÓN O PAGO	\$0.00
Aprovechamientos no comprendidos en la Ley de Ingresos vigente, causados en ejercicios fiscales anteriores, pendientes de liquidación o pago	\$0.00
Total de Aprovechamientos	\$1,526,618.00

Artículo 8. Para el ejercicio fiscal de 2025, los Ingresos por la Venta de Bienes y Prestación de Servicios de Organismos Descentralizados que percibirán como ingresos propios y otros ingresos se estima serán por las cantidades que a continuación se presentan:

CONCEPTO	IMPORTE
INGRESOS POR LA VENTA DE BIENES Y PRESTACIÓN DE SERVICIOS DE ORGANISMOS PÚBLICOS DESCENTRALIZADOS	\$0.00
Sistema Municipal para el Desarrollo Integral de la Familia	\$0.00
Instituto Municipal de la Juventud	\$0.00
Instituto Municipal de las Mujeres	\$0.00
Otros	\$0.00
INGRESOS DE OPERACIÓN DE ENTIDADES PARAMUNICIPALES EMPRESARIALES	\$0.00
Ingresos de operación de Entidades Paramunicipales Empresariales	\$0.00
INGRESOS POR LA VENTA DE BIENES Y SERVICIOS PRODUCIDOS EN ESTABLECIMIENTOS DEL GOBIERNO CENTRAL	\$0.00
Ingresos por la Venta de Bienes y Servicios de Organismos Producidos en Establecimientos del Gobierno Central	\$0.00
Total de Ingresos por Venta de Bienes y Servicios	\$0.00

Artículo 9. De conformidad con las disposiciones contenidas en la Ley de Hacienda de los Municipios del Estado de Querétaro, y en la Ley de Coordinación Fiscal, se percibirán ingresos por las siguientes Participaciones, Aportaciones, Convenios, Incentivos Derivados de la Colaboración Fiscal y Fondos Distintos de Aportaciones:

CONCEPTO	IMPORTE
PARTICIPACIONES	\$162,666,273.00
Fondo General de Participaciones	\$109,888,757.00
Fondo de Fomento Municipal	\$33,231,149.00
Por el Impuesto Especial sobre Producción y Servicios	\$2,538,369.00
Fondo de Fiscalización y Recaudación	\$10,200,287.00
Incentivos a la Venta Final de Gasolinas y Diésel	\$580,069.00
Por el Impuesto Federal Sobre Tenencia o Uso de Vehículos	\$ 0.00
Fondo de Compensación del Impuesto Sobre Automóviles Nuevos	\$321,896.00
Incentivos por el Impuesto Sobre Automóviles Nuevos	\$2,610,183.00
Impuesto por la Venta de Bienes cuya Enajenación se encuentra Gravada por la Ley del Impuesto Especial sobre Producción y Servicios	\$406,997.00
Fondo I.S.R.	\$2,231,447.00
I.S.R. Incentivos por la enajenación de bienes inmuebles Art. 126	\$657,119.00
Otras Participaciones	\$0.00
APORTACIONES	\$49,271,314.00
Fondo de Aportaciones para la Infraestructura Social Municipal	\$29,778,027.00
Fondo de Aportaciones para el Fortalecimiento de los Municipios y de las Demarcaciones Territoriales del Distrito Federal	\$19,493,287.00
CONVENIOS	\$0.00
Convenios	\$0.00
INCENTIVOS DERIVADOS DE LA COLABORACION FISCAL	\$0.00
Incentivos derivados de la Colaboración Fiscal	\$0.00
FONDOS DISTINTOS DE APORTACIONES	\$0.00
Fondos Distintos de Aportaciones	\$0.00
Total de Participaciones, y Aportaciones, Convenios, Incentivos derivados de la Colaboración Fiscal y Fondos distintos de Aportaciones	\$211,937,587.00

Artículo 10. Se percibirán ingresos por las Transferencias y Asignaciones, Subsidios y Subvenciones:

CONCEPTO	IMPORTE
Transferencias y Asignaciones	\$0.00
Subsidios y Subvenciones	\$0.00
Total de Transferencias, Asignaciones, Subsidios y Subvenciones	\$0.00

Artículo 11. Se percibirán ingresos derivados de Financiamiento, por los siguientes conceptos:

CONCEPTO	IMPORTE
INGRESOS DERIVADOS DE FINANCIAMIENTO	
Endeudamiento Interno	\$0.00
Endeudamiento Externo	\$0.00
Financiamiento Interno	\$0.00
Total de Ingresos derivados de Financiamiento	\$0.00

Artículo 12. De conformidad con lo establecido con la Ley para el Manejo de los Recursos Públicos del Estado de Querétaro, el Financiamiento Propio previsto al inicio del ejercicio fiscal 2025, se integra por:

CONCEPTO	IMPORTE
Financiamiento Propio	
Transferencias Federales Etiquetadas	\$0.00
Transferencias Estatales Etiquetadas	\$0.00
Disponibilidades	\$0.00



Total de Ingresos de Financiamiento Propio

\$0.00

Sección Primera
Impuestos

Artículo 13. El Impuesto de Entretenimientos Públicos Municipales se constituirá, causará y pagará, con base en los siguientes elementos:

- I. Es objeto del Impuesto de Entretenimientos Públicos Municipales, el ingreso que se obtenga por la realización de funciones de teatro, circo, lucha libre y boxeo, corridas de toros, espectáculos deportivos, audiciones y espectáculos musicales, eventos culturales, eventos ecuestres o de cualquier otro tipo con cuota de admisión y la explotación de aparatos electromecánicos, mecánicos, electrónicos y otros similares accionados o no por monedas, que se realicen en el territorio del Municipio de Peñamiller, Qro.

Son sujetos de este Impuesto las personas físicas y morales que habitual o eventualmente obtengan ingresos con motivo de las actividades previstas en el párrafo anterior.

No se otorgará permiso para la realización de los conceptos previstos en la presente Sección, si el organizador presenta algún adeudo por este Impuesto, derivado de un evento o espectáculo realizado con anterioridad.

Los propietarios de los inmuebles en donde se efectúen los espectáculos públicos serán responsables solidarios del pago del Impuesto, cuando los contribuyentes no hayan dado cumplimiento a lo establecido en la presente Sección.

El Impuesto de Entretenimientos Públicos Municipales, se causará en el momento en que se perciban los ingresos a que se refiere el primer párrafo de este artículo y su base será el monto total de los mismos. El presente Impuesto se pagará dentro de los 5 días hábiles siguientes a la fecha de realización del evento o la terminación de la temporada, entendiéndose por temporada, aquellos eventos que se lleven a cabo de manera diaria e ininterrumpida por lapso de tiempo.

La tasa aplicable para el cálculo de este impuesto será del 8%, con excepción de los espectáculos de teatro y circo a los cuales se aplicará la tasa del 4%.

Cuando los pagos contenidos en el presente artículo se realicen de manera anualizada, se deberán hacer conjuntamente con los derechos por la renovación o expedición de la Licencia Municipal de Funcionamiento.

El cobro anual de este Impuesto será de forma proporcional de acuerdo al mes en que se realice el trámite correspondiente ante la Dependencia encargada de regular, vigilar y expedir las Licencias de Funcionamiento Municipal.

El promotor de los eventos que tengan uso de juegos mecánicos deberá presentar ante la dependencia encargada de las finanzas públicas municipales, por lo menos con cinco días hábiles anteriores a la fecha del mismo, la autorización que le haya sido expedida por la Secretaría General de Gobierno Municipal.

Cuando por caso fortuito o fuerza mayor, no puedan ser instalados o no puedan funcionar los juegos mecánicos, no se hará el cobro correspondiente al Impuesto, debiendo el interventor designado, levantar acta circunstanciada pormenorizando las causas que originaron dicha situación.

Para la autorización de cualquier evento, el promotor deberá de presentar un depósito o fianza que garantice el desarrollo del mismo, de acuerdo a las disposiciones legales aplicables.

La dependencia encargada de las finanzas públicas municipales estará facultada para requerir la información necesaria a los terceros que intervengan en la venta del boletaje del objeto de este Impuesto, cuando ésta se haya efectuado por medios electrónicos; lo anterior a efecto de poder contar con los medios pertinentes para los actos de fiscalización y ejercicio de facultades de comprobación.

Los eventos en los cuales no sea emitido el boletaje o bien sea sin costo, sólo causarán y pagarán el derecho correspondiente por concepto de permiso. Para desarrollar cualquier evento, todo el boletaje, incluyendo cortesías, deberá ser sellado por el área correspondiente del Municipio.

Ingreso anual estimado por esta fracción \$11,280.00

- II. Se exceptúan de la fracción anterior los siguientes entretenimientos públicos municipales, los cuales causarán y pagarán el Impuesto de manera diaria, mensual o anual; o bien, por el periodo autorizado según se especifica a continuación:

CONCEPTO	PERIODO DE PAGO	UMA
Discotecas u otros establecimientos que cuenten con autorización para llevar a cabo espectáculos públicos de manera permanente	Anual	50.00
Pistas de bailes (aplica exclusivamente para restaurantes y bares)	Anual	20.00
Billares por mesa	Anual	2.00
Máquinas de videojuego, juegos montables de monedas, destreza, entretenimiento y similares, por cada una (se exceptúan de apuesta y juegos de azar), excepto máquinas despachadoras de productos consumibles y otros, cada una	Anual	1.20
Mesas de futbolitos y demás juegos de mesa, por cada uno	Anual	1.20
Sinfonolas (por cada una)	Anual	0.50
Juegos inflables (por cada juego)	Anual	1.05
Juegos mecánicos por cada día y por cada uno cuando se ubiquen en predios particulares	Según periodo autorizado	0.50

Los pagos contenidos en la presente fracción se deberán pagar al realizar la renovación o expedición de la Licencia Municipal de Funcionamiento.

Ingreso anual estimado por esta fracción \$0.00

El cobro del Impuesto de Entretenimientos Públicos Municipales contenido en la fracción II de este artículo, será de forma proporcional de acuerdo al mes en que se realice el trámite correspondiente ante la dependencia encargada de regular, vigilar y expedir las Licencias de Funcionamiento Municipal.

Ingreso anual estimado por este artículo \$11,280.00



Artículo 14. El Impuesto Predial, se causará y pagará conforme a lo establecido en la Ley de Hacienda de los Municipios del Estado de Querétaro, constituyéndose las tablas de valores unitarios de suelo y construcciones aprobados por la Legislatura, para el ejercicio fiscal de que se trate, el factor que sirva para el cálculo de la base gravable de este Impuesto.

A la base del Impuesto se le aplicará la tarifa anual que se indica a continuación:

TIPO	TARIFA (AL MILLAR)
Predio urbano edificado	1.6
Predio urbano baldío	8
Predio rústico	1.2
Predio de fraccionamiento en proceso de ejecución	1.6
Predio de reserva urbana	1.4
Predio de producción agrícola, con dominio pleno que provenga de ejido	0.2

Cuando se trate de bienes inmuebles destinados únicamente a casa habitación ubicados en el perímetro de zonas declaradas monumentos históricos, cuyo mantenimiento, conservación o restauración, se realice con recursos de los propietarios de dichos inmuebles, a solicitud de éstos, se otorgará un descuento del 35%, en el pago de este Impuesto durante el presente ejercicio fiscal, debiendo sujetarse a los siguientes criterios:

- Elaborar formato de solicitud con firma autógrafa del titular del predio o en su defecto de su representante legalmente acreditado con poder notarial o carta poder.
- Estar al corriente en sus pagos de Impuesto Predial del ejercicio inmediato anterior.
- Presentar ante la dependencia encargada de las finanzas públicas municipales el dictamen técnico actual favorable que expida la Delegación del Instituto Nacional de Antropología e Historia en el Estado de Querétaro.
- Anexar copia simple de identificación oficial del titular o de su representante legalmente acreditado y/o copia simple del acta constitutiva en caso de personas morales.

Ingreso anual estimado por este artículo \$819,249.00

Artículo 15. El Impuesto Sobre Traslado de Dominio de Inmuebles, se causará y pagará conforme al porcentaje establecido en la Ley de Hacienda de los Municipios del Estado de Querétaro.

Ingreso anual estimado por este artículo \$266,068.00

Artículo 16. El Impuesto sobre Fraccionamientos, Condominios, Fusión, Subdivisión y Relotificación de Predios, se sujetará a las bases y procedimientos señalados en la Ley de Hacienda de los Municipios del Estado de Querétaro, y en los términos del Código Urbano del Estado de Querétaro y demás aplicables, y se causará y pagará de la siguiente forma:

- Impuesto sobre la realización de Fraccionamientos o Condominios, se causará y pagará de acuerdo a lo siguiente:

Son sujetos de este Impuesto las personas que efectúen Fraccionamientos o Condominios, conforme las disposiciones establecidas en el Código Urbano del Estado de Querétaro.

El Impuesto se causará por M2 de la superficie vendible, según el tipo de fraccionamiento o condominio, de acuerdo con la siguiente tarifa:

USO/TIPO	UMA X M2
Habitacional Campestre (Hasta H05)	0.0000
Habitacional Residencial (mayor a H05 y menor o igual a H1)	0.0286
Habitacional Medio (mayor a H1 y menor o igual a H3)	0.0239
Habitacional Popular (mayor a H3)	0.0190
Comerciales y otros usos no especificados	0.0094
Industrial	0.0094
Mixto	0.0000

Se entiende que se está obligado al pago este Impuesto, al momento de la autorización del fraccionamiento o condominio por la autoridad municipal competente.

El pago por el presente concepto se realizará dentro de los quince días posteriores a la autorización emitida por la autoridad municipal competente.

No podrá surtir sus efectos jurídicos y materiales, el hecho generador de este Impuesto sobre el bien inmueble correspondiente, hasta en tanto no se realice o se acredite haber realizado el pago por el concepto causado.

Ingreso anual estimado por esta fracción \$0.00

- El Impuesto por Fusión se causará y pagará de acuerdo a lo siguiente:

Es objeto de este Impuesto la realización de fusiones, en los términos del Código Urbano del Estado de Querétaro y demás disposiciones legales aplicables.

Son sujetos de este Impuesto las personas que efectúen fusiones de predios, conforme las disposiciones establecidas en el Código Urbano del Estado de Querétaro.

En la fusión de predios, el Impuesto se calculará sobre el valor de la fracción o predio fusionado, objeto de la modificación del inmueble, determinado por avalúo fiscal practicado por tasador autorizado por el Poder Ejecutivo del Estado de Querétaro, mismo que será presentado por el particular.

Para el caso de las fusiones, se entiende que se está obligado al pago de este Impuesto, una vez obtenida la autorización correspondiente.

El pago por el presente concepto se realizará dentro de los quince días posteriores a la autorización emitida por la autoridad municipal competente.



En la fusión, el Impuesto se calculará aplicando al valor determinado por el avalúo fiscal, el equivalente al cincuenta por ciento de la tasa que se fije para calcular el pago del Impuesto sobre Traslado de Dominio.

No podrá surtir sus efectos jurídicos y materiales, el hecho generador de este Impuesto sobre el bien inmueble correspondiente, hasta en tanto no se realice o se acredite haber realizado el pago por el concepto causado.

Ingreso anual estimado por esta fracción \$0.00

III. El Impuesto por Subdivisión se causará y pagará de acuerdo a lo siguiente:

Es objeto de este Impuesto la realización de la subdivisión de terrenos urbanos, en los términos del Código Urbano del Estado de Querétaro y demás disposiciones legales aplicables.

Son sujetos de este Impuesto las personas que efectúen subdivisiones de terrenos urbanos, conforme las disposiciones establecidas en el Código Urbano del Estado de Querétaro.

El adquirente de un terreno urbano resultante de una subdivisión será responsable solidario del pago de dicho Impuesto.

En la subdivisión, el Impuesto se calculará sobre el valor de la fracción objeto de la subdivisión, determinado por avalúo fiscal practicado por tasador autorizado por el Poder Ejecutivo del Estado de Querétaro, mismo que será presentado por el particular.

Para el caso de las subdivisiones, se entiende que se está obligado al pago de este Impuesto una vez obtenida la autorización correspondiente por parte de la autoridad municipal competente, para individualizar (desprender) una o varias porciones del predio de que se trate, debiendo efectuar el pago por el presente concepto dentro de los quince días posteriores a dicha autorización.

En la subdivisión, el Impuesto se calculará aplicando al valor de la fracción subdividida resultante, el equivalente al cincuenta por ciento de la tasa que se fije para calcular el pago del Impuesto sobre Traslado de Dominio.

No podrá surtir sus efectos jurídicos y materiales, el hecho generador de este Impuesto sobre el bien inmueble correspondiente, hasta en tanto no se realice o se acredite haber realizado el pago por el concepto causado.

Ingreso anual estimado por esta fracción \$18,064.00

IV. El Impuesto por Relotificación de Predios se causará y pagará de acuerdo a lo siguiente:

Es objeto de este Impuesto la realización de relotificaciones, cuando de éstas surjan diversas fracciones de las que en un inicio se autorizaron, en términos del Código Urbano del Estado de Querétaro y demás disposiciones legales aplicables.

Son sujetos de este Impuesto las personas que efectúen relotificaciones en fraccionamientos, predios urbanos y que de ellos originen diversas fracciones adicionales a las autorizadas, conforme las disposiciones establecidas en el Código Urbano del Estado de Querétaro.

Para el caso de la relotificación de predios, se entiende que se está obligado al pago de este Impuesto, una vez obtenida la autorización para la relotificación del predio correspondiente, debiendo efectuar el pago por el presente concepto, dentro de los quince días posteriores a dicha autorización.

Este Impuesto se causará y pagará, considerando el monto equivalente a 0.21 UMA por M2 de cada lote objeto de la Relotificación, que a través de la autorización correspondiente haya modificado su superficie, uso, destino, altura, número de vivienda, número de unidades privativas, restricciones, medidas, colindancias y/o cualquier otra especificación que previamente no haya sido contemplada y autorizada.

No podrá surtir sus efectos jurídicos y materiales el hecho generador de este Impuesto sobre el bien inmueble correspondiente, hasta en tanto no se realice o se acredite haber realizado el pago por el concepto causado.

Ingreso anual estimado por esta fracción \$0.00

Ingreso anual estimado por este artículo \$18,064.00

Artículo 17. Cuando no se cubran las contribuciones a cargo del fisco municipal y no se paguen en la fecha establecida en las disposiciones fiscales, el monto de las mismas se actualizará desde el mes en que se debió hacer el pago y hasta que el mismo se efectúe, determinándose su cálculo a lo dispuesto en el Código Fiscal del Estado de Querétaro.

Las cantidades actualizadas conservan la naturaleza jurídica que tenían antes de la actualización.

La falta de pago de un crédito fiscal en la fecha o plazo fijado determinará que el crédito sea exigible a través del procedimiento administrativo de ejecución, constituyéndose como accesorios de la contribución y participando de su naturaleza los recargos, sanciones, los gastos de ejecución y la indemnización.

Ingreso anual estimado por este artículo \$88,940.00

Artículo 18. Sobre los diferentes Impuestos y Derechos previstos en la presente Ley, se causará y pagará el Impuesto para Educación y Obras Públicas Municipales, conforme a lo preceptuado en la Ley de Hacienda de los Municipios del Estado de Querétaro.

Ingreso anual estimado por este artículo \$978,272.00

Artículo 19. Por los Impuestos no comprendidos en las fracciones de la Ley de Ingresos vigente, causados en ejercicios fiscales anteriores pendientes de liquidación o pago.

Ingreso anual estimado por este artículo \$237,190.00

**Sección Segunda
Contribuciones de Mejoras**



Artículo 20. Las Contribuciones de Mejoras por obras públicas, se causarán y pagarán:

- II. Conforme a lo establecido en los convenios celebrados por este Municipio.

Ingreso anual estimado por esta fracción \$0.00

- III. Por el Estudio y Dictamen de Impacto Vial para los desarrollos inmobiliarios, causarán y pagarán en los términos que para tales efectos señale la dependencia encargada de la Seguridad Pública y Tránsito Municipal.

Ingreso anual estimado por esta fracción \$0.00

Ingreso anual estimado por este artículo \$0.00

Artículo 21. Las Contribuciones de Mejoras no comprendidas en las fracciones de la Ley de Ingresos vigente, causados en ejercicios fiscales anteriores pendientes de liquidación o pago.

Ingreso anual estimado por este artículo \$0.00

Sección Tercera Derechos

Artículo 22. Por el Uso, Goce, Aprovechamiento o Explotación de Bienes de Dominio Público se causará y pagará:

- I. Acceso a unidades deportivas, parques recreativos, parques culturales, zonas arqueológicas, museos, casas de la cultura y/o centros sociales causarán y pagarán diariamente por cada uno: De 0.1 a 5.0 UMA.

Ingreso anual estimado por esta fracción \$8,355.00

- II. Por el uso de la vía pública para el ejercicio del comercio ambulante, puestos fijos y semifijos y así como para la venta de artículos en la vía pública, causarán y pagarán:

CONCEPTO	UMA
Con venta de cualquier clase de artículos, por metro lineal en tianguis, por día	De 0.01 a 0.35
Con venta de cualquier clase de artículo, por metro lineal, por día	De 0.01 a 0.35
Con uso de vehículos de motor, vendedores de cualquier clase de artículo, por mes	De 1.00 a 5.00
Con uso de casetas metálicas y puestos fijos, por mes	De 1.00 a 10.00
Vendedores semifijos, de cualquier clase de artículo, por mes	De 1.00 a 5.00
Uso temporal de la vía pública con stand de publicidad o información se pagará por M2, por día	0.28
Uso temporal de la vía pública para venta de artículos, bienes y servicios de exhibición se pagará por M2, por día	0.28
Cobro por el uso de piso en festividades, fiestas patronales y ferias para la venta de cualquier clase de artículo, por metro lineal, por día	De 1.00 a 5.00
Cobro en festividades a vendedores ocasionales de cualquier clase de artículo, que no tenga asignado un lugar fijo en dicha festividad, y que expendan sus productos caminando u ocupen menos de un metro lineal de frente, pagarán diario	0.2302
Cobro de piso para los juegos mecánicos y puestos de feria, que se instalan en la vía pública con motivo de las festividades, por metro lineal o diametral, por día	De 0.10 a 5.00

Ingreso anual estimado por esta fracción \$1,680.00

- III. Por la guarda de los animales que transiten en vía pública sin vigilancia de sus dueños causará y pagará diariamente, el equivalente a: 1 UMA por cada uno de ellos.

Deberá sumarse a la tarifa anterior el costo relativo a los fletes, forrajes y otros conceptos que la autoridad determine.

Ingreso anual estimado por esta fracción \$0.00

- IV. Por la guarda de todos aquellos bienes entregados a la autoridad o recogidos de la vía pública por extravío, falta de permiso o por estar ubicados inadecuadamente causarán y pagarán: 1 UMA; después de 15 días serán adjudicados al patrimonio del Municipio, previa publicación en estrados.

Ingreso anual estimado por esta fracción \$0.00

- V. Por el uso de la vía pública como estacionamiento público municipal, se causará y pagará:

1. Por el servicio de pensión nocturna de 20:00 hrs. a 7:00 hrs., se pagará por mes: 0 UMA.

Ingreso anual estimado por este rubro \$0.00

2. Por el servicio de estacionamiento de las 7:00 hrs. a 20:00 hrs., se causará y pagará:

- a) Por la primera hora: 0 UMA.

Ingreso anual estimado por este inciso \$0.00

- b) Por las siguientes horas o fracción equivalente: 0 UMA.

Ingreso anual estimado por este inciso \$0.00



Ingreso anual estimado por este rubro \$0.00

Ingreso anual estimado por esta fracción \$0.00

VI. Por el uso de la vía pública por los vehículos de transporte público y de carga, causarán y pagarán:

CONCEPTO	UMA
Sitios autorizados de taxi	0
Sitios autorizados para Servicio público de carga	0

Ingreso anual estimado por esta fracción \$0.00

VII. Por el uso de la vía pública por los vehículos de transporte público y de carga y maniobras de descarga, se causará y pagará:

3. Por el uso de las zonas autorizadas para los vehículos de transporte públicos y de carga, pagará por unidad, por año:

CONCEPTO	UMA
Autobuses urbanos	1.15
Microbuses y taxibuses urbanos	0.47
Autobuses, microbuses y taxibuses suburbanos	0.47
Sitios autorizados y terminales de transporte foráneo	0.51

Ingreso anual estimado por este rubro \$0.00

4. Los vehículos que utilicen la vía pública en la zona indicada para efectuar maniobras de carga y descarga sólo podrán hacerlo en los días y horas que les sean autorizadas en el permiso correspondiente, fuera de este horario pagará por unidad, por hora: 0 UMA.

Ingreso anual estimado por este rubro \$0.00

Ingreso anual estimado por esta fracción \$0.00

VIII. Por el uso de la vía pública por circos, carpas y ferias derivados de contratos a corto tiempo, se causará y pagará: 0 UMA.

Ingreso anual estimado por esta fracción \$0.00

IX. Por poner andamios, tapias, materiales para la construcción y similares, que de alguna manera sean obstáculo para el libre tránsito en la vía pública, se causará y pagará:

CONCEPTO	UMA
Por día	0.315
Por M2	0.060

Ingreso anual estimado por esta fracción \$0.00

X. A quién dé uso y ocupe la vía pública municipal mediante la colocación o fijación de cualquier bien mueble o cosa, causará y pagará conforme a lo siguiente:

6. Por la colocación de cabinas, casetas de control, postes y similares, por unidad se pagará anualmente: 0 UMA.

Ingreso anual estimado por este rubro \$0.00

7. Por la servidumbre, ocupación y/o permanencia en la propiedad municipal de ductos, tuberías, colectores, emisores, acometidas, red subterránea, entre otros, se pagará: anualmente por metro lineal: 0 UMA.

Ingreso anual estimado por este rubro \$0.00

8. Por la colocación de cables de mobiliario urbano para uso comercial (telefonía, internet, televisión por cable, transferencia de datos y/o sonidos), se pagará anualmente por metro lineal: 0 UMA.

Ingreso anual estimado por este rubro \$0.00

9. Por el uso de la vía pública para la colocación de casetas de kioscos, módulos, casetas, promocionales, pantallas, aparatos o cualquier otro similar de acuerdo con las disposiciones en materia de desarrollo urbano, para su posterior autorización por el Ayuntamiento, pagará por el periodo aprobado por unidad: 0 UMA.

Ingreso anual estimado por este rubro \$0.00

10. Por la colocación de carpas de cualquier material, se pagará, por día por M2: 0 UMA.

Ingreso anual estimado por este rubro \$0.00

Ingreso anual estimado por esta fracción \$0.00

Ingreso anual estimado por este artículo \$10,035.00

Artículo 23. Por los servicios prestados relacionados con la obtención o revalidación de la Licencia Municipal de Funcionamiento, para los establecimientos mercantiles o industriales o de cualquier índole que operen, así como los que practiquen cualquier actividad para cuyo ejercicio la Ley exija la licencia correspondiente, se causará y pagará:

- IV. Visita de verificación o inspección, por la autoridad competente, causará y pagará: 3.00 UMA.

Ingreso anual estimado por esta fracción \$0.00

- V. Visita de inspección practicada por la dependencia encargada de las Finanzas Públicas Municipales, causará y pagará: 3.00 UMA.

Ingreso anual estimado por esta fracción \$0.00

- VI. Por el empadronamiento o refrendo, se causará y pagará:

1. El costo de la placa, resello o modificación del Empadronamiento Municipal de Funcionamiento, por las actividades sin venta de bebidas alcohólicas, señaladas en la Ley de Hacienda de los Municipios del Estado de Querétaro, pagará:

CONCEPTO	TIPO ACTIVIDAD	UMA
Por apertura	Industrial	10.00
	Comercio	2.80
	Servicios profesionales o técnicos	5.433
Por refrendo	Industrial	2.80
	Comercio	2.80
	Servicios profesionales o técnicos	5.43
Por reposición de placa		2.50
Por placa provisional		2.50
Por modificación en la denominación comercial, cambio rectificación de titular, cambio de razón social u otros similares		2.80
Por cambio, modificación o ampliación al giro		2.80

Por los eventos en los que generen cobro de acceso, pagarán los derechos por la emisión del permiso correspondiente, de conformidad con el tabulador autorizado por la autoridad competente.

Placa provisional por la realización de eventos temporales que tengan con finalidad la exposición y venta de bienes y servicios, pagará: 2.80 UMA y adicionalmente por cada stand autorizado en dicho evento pagará: 1.00 UMA.

Ingreso anual estimado por este rubro \$116,000.00

2. El costo de placa de empadronamiento municipal para establecimiento con venta de bebidas alcohólicas, de acuerdo con la clasificación contenida en la Ley Sobre Bebidas Alcohólicas del Estado de Querétaro, se pagará: 11.0498 UMA.

Ingreso anual estimado por este rubro \$0.00

Ingreso anual estimado por esta fracción \$116,000.00

- VII. Para los entretenimientos públicos permanentes, se causará y pagará: 5.00 UMA.

Ingreso anual estimado por esta fracción \$0.00

Ingreso anual estimado por este artículo \$116,000.00

Artículo 24. Por los servicios prestados por diversos conceptos relacionados con construcciones y urbanizaciones se causará y pagará:

- I. Por licencias de construcción, se causará y pagará:
2. Por los derechos de trámite y autorización en su caso, previo a la licencia anual de construcción se pagará por cada M2 de construcción, la tarifa correspondiente según la siguiente tabla:

TIPO DE DESARROLLO INMOBILIARIO	UMA
Habitacional Campestre (Hasta H05)	0.3839
Habitacional Residencial (mayor a H05 y menor o igual a H1)	0.2879
Habitacional Medio (mayor a H1 y menor o igual a H3)	0.1919
Habitacional Popular (mayor a H3)	0.0960
Comerciales y Servicios	0.2399
Industrial	0.4799



Por obras de instituciones de Gobierno, Municipio, Estado y Federación el costo será de: 0 UMA.

La recepción del trámite de licencia de construcción en cualquier modalidad, independientemente del resultado de la misma, el cual se tomará como anticipo si resulta favorable, se pagará: 0 UMA.

Ingreso anual estimado por este rubro \$37,510.00

Ingreso anual estimado por esta fracción \$37,510.00

II. Por licencias de construcción de bardas, tapiales y demoliciones, se causará y pagará:

1. Por demolición total o parcial, ya sea a solicitud del interesado o por dictamen de la Dirección de Desarrollo Urbano por condiciones de seguridad, o en el caso de que el constructor no haya respetado los lineamientos especificados en la correspondiente licencia de construcción, o por haber construido sin la licencia respectiva, se pagará en función del tipo de material por M2: 4.9972 UMA.

Ingreso anual estimado por este rubro \$0.00

2. Por la construcción de tapiales, por metro lineal, se pagará: 0 UMA.

- c) Bardas y tapiales, se pagará: 4.9972 UMA.

Ingreso anual estimado por este inciso \$0.00

- d) Circulado con malla, se pagará: 0 UMA.

Ingreso anual estimado por este inciso \$0.00

Ingreso anual estimado por este rubro \$0.00

3. Para los casos de licencia de construcción, bardeos y demoliciones, se aplicará un cobro inicial por licencia: 0 UMA.

Ingreso anual estimado por este rubro \$0.00

Ingreso anual estimado por esta fracción \$0.00

III. Por alineamiento, nomenclatura y número oficial, se causará y pagará:

1. Por la constancia de alineamiento según el tipo de densidad o uso establecido en los planes y programas de desarrollo urbano vigentes, se pagará:

USO TIPO	TIPO FRACCIONAMIENTOS O CONDOMINIOS	POR METRO LINEAL UMA
Habitacional	Densidad de 50hab/ha hasta 199 hab/ha	0.1439
	Densidad de 200hab/ha hasta 299 hab/ha	0.1919
	Densidad de 300 hab/ha hasta 399 hab/ha	0.2879
	Densidad de 400 hab/ha en adelante	0.3839
Industrial	Comercio y Servicios para la Industria	0.7678
	Industria	1.4396
Comercial y de Servicios		0.0960
Corredor Urbano		0.1439
Protección Agrícola de Temporal, de Riego y Ecológica		N/A
Otros usos no especificados		1.2476

Por obras de instituciones de Gobierno Federal y Estatal, se pagará: 0 UMA.

Ingreso anual estimado por este rubro \$0.00

2. Por derechos de nomenclatura de calles de fraccionamientos pagaré:

- a) Por calle hasta 100 metros lineales, se pagará: 6.5775 UMA.

Ingreso anual estimado por este inciso \$0.00

- b) Por longitudes excedentes se pagará: 0.6587 UMA por cada 10 metros lineales.

Ingreso anual estimado por este inciso \$0.00

Ingreso anual estimado por este rubro \$0.00

3. Por designación de número oficial, según el tipo de construcción en los diversos fraccionamientos o condominios:

TIPO DE DESARROLLO INMOBILIARIO	UMA
Habitacional Campestre (densidad menor a 50 habitantes por hectárea)	4.7988
Habitacional Residencial (densidad mayor o igual a 50 y menor a 100 habitantes por hectárea)	9.5977
Habitacional Medio (densidad mayor o igual a 100 y menor a 300 habitantes por hectárea)	2.8793
Habitacional Popular (densidad mayor o igual a 300 habitantes por hectárea)	1.0076



Comerciales y Servicios	9.5977
Industrial	23.9942

Por obras de instituciones de Gobierno Federal y Estatal, se causarán y pagarán de acuerdo a uso: 0 UMA.

Ingreso anual estimado por este rubro \$3,303.00

4. Por certificación de terminación de obra y construcción de edificaciones se pagará: 0 UMA.

Ingreso anual estimado por este rubro \$0.00

Ingreso anual estimado por esta fracción \$3,303.00

- IV. Por revisión de proyecto arquitectónico, se causará y pagará:

3. Por dictámenes técnicos, se pagará:

TIPO DE PROYECTO		UMA
Habitacional	De 5 a 30 viviendas	9.5977
	De 31 a 60 viviendas	14.3965
	De 61 a 90 viviendas	19.1954
	De 91 a 120 viviendas	23.9942
Educación		4.9427
	Exhibiciones	19.1954
Cultura	Centros de información	9.5977
	Instalaciones religiosas	14.3965
	Hospitales, clínicas	14.3965
Salud	Asistencia social	19.1954
	Asistencia animal	23.6824
	Tiendas y expendios de productos básicos	0.0000
Comercio	Tiendas de autoservicio	14.2095
	Tiendas de departamentos	23.6824
	Tiendas de especialidades y centros comerciales	37.8919
	Ventas de materiales de construcción y vehículos	47.3649
	Tiendas de servicios	0.0000
	Almacenamiento y abasto menos de 1,000 M2	28.4189
Servicios	Más de 1,000 M2	47.3649
	Comunicaciones	37.8919
Transporte		30 a 685
Recreación	Recreación social	18.9459
	Alimentos y bebidas	37.8919
	Entretención	28.4189
Deportes	Deportes al aire libre y acuáticos	18.9459
	Clubes a cubierto	28.4189
Servicios urbanos	Defensa, policía, bomberos, emergencia	18.9459
	Cementerios, mausoleos, crematorios y agencias de inhumaciones	28.4189
	Basureros	9.4730
Administración	Administración pública	18.9459
	Administración privada	28.4189
Alojamiento	Hoteles	37.8919
	Moteles	28.4189
Industrias	Aislada	66.3108
	Pesada	56.8378
	Mediana	47.3649
	Ligera	37.8919
Espacios abiertos	Plazas, jardines, parques y cuerpos de agua	18.9459
Infraestructura	Torres, antenas, depósitos, almacenaje, cárcamos y bombas	30 a 685
Agropecuaria, forestal y acuifero		18.9459

Ingreso anual estimado por este rubro \$0.00

4. Por la revisión de proyectos arquitectónicos para licencias de construcción por M2, se pagará:

TIPO DE DESARROLLO INMOBILIARIO	UMA
Habitacional Campestre (densidad menor a 50 habitantes por hectárea)	0.00
Habitacional Residencial (densidad mayor o igual a 50 y menor a 100 habitantes por hectárea)	0.00
Habitacional Medio (densidad mayor o igual a 100 y menor a 300 habitantes por hectárea)	0.00
Habitacional Popular (densidad mayor o igual a 300 habitantes por hectárea)	0.00
Comerciales y servicios	0.00
Industrial	0.00

Ingreso anual estimado por este rubro \$0.00

Ingreso anual estimado por esta fracción \$0.00



V. Por la revisión a proyecto de fraccionamientos, se causará y pagará:

CONCEPTO	DE 0 HASTA 1.99 HAS.	DE 2 HASTA 4.99 HAS.	DE 5 HASTA 9.99 HAS.	DE 10 HASTA 15 HAS.	MÁS DE 15 HAS.
	UMA				
Habitacional Campestre (hasta H05)	34.5516	46.0689	57.5861	69.1032	74.8619
Habitacional Residencial (mayor a H05 y menor a H1)	34.5516	46.0689	57.5861	69.1032	74.8619
Habitacional Medio (mayor o igual a H1 y menor a H3)	51.8274	57.5861	63.3447	69.1032	74.8619
Habitacional Popular (mayor o igual a H3)	23.0344	34.5516	46.0689	57.5861	69.1032
Comerciales y otros usos no especificados	63.3407	69.1032	74.8619	80.6205	86.3791
Servicios Cementerio	17.2758	23.0344	34.5516	34.5516	40.3102
Industrial	46.0689	51.8274	57.5861	63.3447	69.1032

Ingreso anual estimado por esta fracción \$0.00

VI. Por el dictamen técnico sobre autorización del proyecto, avance de obra de urbanización o venta provisional de lotes por la fusión, subdivisión y relotificación de fraccionamientos y condominios, se causará y pagará:

4. Por las licencias o permisos por la fusión o subdivisión de cualquier tipo de predio, se pagará:

USO TIPO	TIPO FRACCIONAMIENTOS O CONDOMINIOS	UMA X FRACCIÓN ADICIONAL
Habitacional	Densidad de 50hab/ha hasta 199 hab/ha	0.0670
	Densidad de 200hab/ha hasta 299 hab/ha	0.0191
	Densidad de 300 hab/ha hasta 399 hab/ha	0.0670
	Densidad de 400 hab/ha en adelante	0.0670
Industrial	Comercio y Servicios para la Industria	0.0191
	Industria	0.0191
Comercial y de Servicios		0.0191
Corredor urbano		0.0191
Otros usos no especificados		0.0191
Rectificación de medidas y/o superficies		47.9884
Cancelación de trámite de fusión o subdivisión		47.9884
Se cobrará por reconsideración de propuesta de proyecto adicional al cobro por autorización		57.5861

Ingreso anual estimado por este rubro \$0.00

5. Por licencia para fraccionar se pagará de acuerdo a la superficie vendible del fraccionamiento por M2: de 0.01 a 10.00 UMA

Ingreso anual estimado por este rubro \$0.00

6. Dictamen técnico para la recepción de fraccionamientos, se pagará conforme previo estudio a precios vigentes en el mercado.

Ingreso anual estimado por este rubro \$0.00

Ingreso anual estimado por esta fracción \$0.00

VII. Por el dictamen técnico para la renovación de Licencia de Fraccionamientos y Condominios, se causará y pagará:

CONCEPTO	DE 0 HASTA 1.99 HAS.	DE 2 HASTA 4.99 HAS.	DE 5 HASTA 9.99 HAS.	DE 10 HASTA 15 HAS.	MÁS DE 15 HAS.
	UMA				
Habitacional Campestre (hasta H05)	38.3907	57.5861	76.7815	95.9768	115.1722
Habitacional Residencial (mayor a H05 y menor a H1)	57.5861	76.7815	95.9768	115.1722	134.3676
Habitacional Medio (mayor o igual a H1 y menor a H3)	86.3791	95.9768	105.5745	115.1722	111.6051
Habitacional Popular (mayor o igual a H3)	38.3907	57.5861	76.7815	95.9768	115.1722
Comerciales y otros usos no especificados	105.5745	115.1222	124.7699	134.3676	143.9652
Servicios Cementerio	28.7930	38.3907	47.9884	57.5861	67.1838
Industrial	76.7815	86.3791	95.9768	105.5745	115.1722

Ingreso anual estimado por esta fracción \$0.00

VIII. Por la relotificación de fraccionamientos y condominios, se causará y pagará:

CONCEPTO	DE 0 HASTA 1.99 HAS.	DE 2 HASTA 4.99 HAS.	DE 5 HASTA 9.99 HAS.	DE 10 HASTA 15 HAS.	MÁS DE 15 HAS.
	UMA				
Habitacional Campestre (hasta H05)	28.7930	34.5516	40.3102	46.3102	51.8274
Habitacional Residencial (mayor a H05 y menor a H1)	34.5516	40.3102	46.0689	51.8274	57.5861



Habitacional Medio (mayor o igual a H1 y menor a H3)	57.5861	63.3447	69.1032	74.8619	80.6205
Habitacional Popular (mayor o igual a H3)	28.7930	34.5516	40.3102	46.0689	51.8274
Comerciales y otros usos no especificados	46.0689	51.8274	57.5861	63.3447	69.1032
Servicios	23.0344	28.7930	34.5516	40.3102	46.0689
Cementerio	46.0689	51.8274	57.5861	69.1032	74.8619
Industrial					

Ingreso anual estimado por esta fracción \$0.00

IX. Por ajustes de medidas de los fraccionamientos y condominios, se causará y pagará:

CONCEPTO	DE 0 HASTA 1.99 HAS.	DE 2 HASTA 4.99 HAS.	DE 5 HASTA 9.99 HAS.	DE 10 HASTA 15 HAS.	MÁS DE 15 HAS.
	UMA				
Habitacional Campestre (hasta H05)	28.7930	34.5516	40.3102	46.0689	51.8274
Habitacional Residencial (mayor a H05 y menor a H1)	23.0344	28.7930	34.5516	40.3102	46.0689
Habitacional Medio (mayor o igual a H1 y menor a H3)	28.7930	34.5516	40.3102	46.0689	51.8274
Habitacional Popular (mayor o igual a H3)	17.2758	23.0344	28.7930	34.5516	40.3102
Comerciales y otros usos no especificados	34.5516	40.3102	46.0689	51.8274	57.5861
Servicios	17.2758	23.0344	28.7930	34.5516	40.3102
Cementerio	28.7930	34.5516	40.3102	46.0689	51.8274
Industrial					

Ingreso anual estimado por esta fracción \$0.00

X. Por reposición de copias de planos de fraccionamientos y condominios causará y pagará: 0 UMA.

1. Por búsqueda y reposición de planos y documentos, se pagará por cada uno conforme a la siguiente tabla:

TIPO	UMA
Búsqueda de plano	0.00
Búsqueda de documento	0.00
Reposición de plano	0.00
Reposición de documento	0.00
Reposición de expediente	0.00

Ingreso anual estimado por este rubro \$0.00

Ingreso anual estimado por esta fracción \$0.00

XI. Por constancias de fraccionamientos emitidas por la dependencia municipal competente, se causará y pagará: 0 UMA.

Ingreso anual estimado por esta fracción \$0.00

XII. Por la certificación de documentos o planos de fraccionamientos y condominios, se causará y pagará: 0 UMA.

Ingreso anual estimado por esta fracción \$0.00

XIII. Por la revisión a proyectos para condominios, se causará y pagará:

1. Por la revisión y el visto bueno de proyecto y denominación para condominios, se pagará: de 1 a 10 UMA.

Ingreso anual estimado por este rubro \$0.00

2. Por Licencia de Ejecución de Obras de Urbanización de condominio, se pagará:

UNIDADES	UMA
De 2 a 15	47.9884
De 16 a 30	57.5861
De 31 a 45	67.1838
De 46 a 60	76.7815
De 61 a 75	86.3791
De 76 a 90	95.9768
Más de 90	105.5745

Ingreso anual estimado por este rubro \$0.00

Ingreso anual estimado por esta fracción \$0.00



XIV. Por la emisión de la declaratoria de régimen de propiedades en condominio, se causará y pagará: 0 UMA.

Ingreso anual estimado por esta fracción \$0.00

XV. Por servicio de apoyo técnico, se causará y pagará:

1. Por concepto de expedición de copias fotostáticas simples de planos, anexos técnicos y planos de base, específicos del área de estudio se pagará: 0 UMA.

Ingreso anual estimado por este rubro \$0.00

2. Por expedición de copias fotostáticas simples de información de planos y programas técnicos se pagará: 0 UMA.

Ingreso anual estimado por este rubro \$0.00

3. Por expedición de copias heliográficas o bond de planos simples con información de infraestructura básica se pagará: 0 UMA.

Ingreso anual estimado por este rubro \$0.00

4. Por expedición de copias heliográficas o bond de planos simples con información de diagnóstico urbano se pagará: 0 UMA, si incluye memoria técnica se pagará adicional: 0 UMA.

Ingreso anual estimado por este rubro \$0.00

5. Por reposición de expedientes se pagará: 0 UMA.

Ingreso anual estimado por este rubro \$0.00

6. Por la expedición de copias heliográficas o bond de planos simples con información de cabeceras municipales, se pagará a razón de: 0 UMA.

Ingreso anual estimado por este rubro \$0.00

7. Por la expedición de planos sencillos por medios magnéticos se pagará: 0 UMA.

Ingreso anual estimado por este rubro \$0.00

8. En copias certificadas en los conceptos anunciados, con anterioridad se pagará a razón de: 0 UMA.

Ingreso anual estimado por este rubro \$0.00

Ingreso anual estimado por esta fracción \$0.00

XVI. Por concepto de Licencia Provisional de Construcción, con base en los reglamentos vigentes en la materia, se causará y pagará: 0 UMA.

Ingreso anual estimado por esta fracción \$0.00

XVII. Por supervisión de obras de urbanización en fraccionamientos y condominios, de acuerdo a lo dispuesto en el artículo 163 del Código Urbano del Estado de Querétaro se causará y pagará aplicándose al presupuesto de la obra el 1.5% del costo de las obras de urbanización.

Ingreso anual estimado por esta fracción \$0.00

XVIII. Por carta urbana del Plan de Desarrollo Urbano, cada una, se causará y pagará: 0 UMA.

Ingreso anual estimado por esta fracción \$ 0.00

XIX. Por ruptura y reparación de pavimento de la vía pública por cualquier concepto, se causará y pagará por M2:

CONCEPTO	UMA
Adocreto	2.8793
Adoquin	9.5977
Asfalto	2.3944
Concreto	5.2787
Empedrado	2.3994
Terracería	1.4396
Otros	De acuerdo a estudio técnico y precio vigente en el mercado.

Ingreso anual estimado por esta fracción \$0.00

XX. Por dictamen de uso de suelo y factibilidad de giro, se causará y pagará:

TIPO	FRACCIONAMIENTOS O CONDOMINIOS		UMA X FRACCIÓN ADICIONAL
Habitacional	Campestre	Densidad de hasta 50hab/ha	0.1589
	Residencial	Densidad de 51 hab/ha hasta 99 hab/ha	9.5977
	Medio	Densidad de 100 hab/ha hasta 299 hab/ha	5.7586
	Popular	Densidad de 300 hab/ha hasta 399 hab/ha	3.8390



	Densidad de 400 hab/ha en adelante	3.8390
Industrial	Comercio y Servicios para la Industria	30 a 685
	Industrial	30 a 685
Comercio	Vivienda con Comercio y/o Servicios	3.8390
	Comercial y de Servicios	3.8390
Otros usos no especificados		30 a 685

Para el cobro de los metros cuadrados excedentes de acuerdo a la superficie del predio y en relación a la tabla anterior, adicionalmente se causará y pagará la cantidad que resulte de la aplicación de la siguiente fórmula:

$0.9981 \text{ UMA} \times \text{No. de M2 excedentes} / \text{Factor Único}$, considerando:

USO	FACTOR ÚNICO
Con densidad hasta 50 hab/ha	50
Densidad de 51 hab/ha hasta 99 hab/ha	70
Densidad de 100 hab/ha hasta 299 hab/ha	100
Densidad de 300 hab/ha hasta 399 hab/ha	150
Densidad de 400 hab/ha en adelante	200
Comercio y Servicios para la Industria	50
Industrial	50
Corredor Urbano	50
Comercio y Servicios	50
Otros usos no especificados	50

Por el cambio de uso de suelo cuando se considere uso habitacional con comercial y/o servicios (HS), causará y pagará adicional a la densidad otorgada, por concepto del uso comercial y de servicios: De 1 a 10 UMA por M2 de la superficie del predio.

Ingreso anual estimado por esta fracción \$21,621.00

XXI. Por los servicios de vigilancia, inspección y control necesarios para la ejecución de obras, se retendrá el 2.0% sobre el importe de cada estimación de trabajo.

Ingreso anual estimado por esta fracción \$667,453.00

Ingreso anual estimado por este artículo \$729,887.00

Artículo 25. Por el Servicio de Agua Potable, Alcantarillado y Saneamiento se causará y pagará:

I. Por la prestación del Servicio de Agua Potable se causará y pagará: 0 UMA.

Ingreso anual estimado por esta fracción \$0.00

II. Por la prestación del Servicio de Alcantarillado y Saneamiento se causará y pagará: 0 UMA.

Ingreso anual estimado por esta fracción \$0.00

Las tarifas para el cobro por Derechos como contraprestación del Servicio de Agua Potable, Alcantarillado y Saneamiento para los diferentes usos, serán aplicados de conformidad con lo que establece la Ley de Hacienda de los Municipios del Estado de Querétaro y en su caso, la Ley que regula la prestación de los servicios de agua potable, alcantarillado y saneamiento del Estado de Querétaro.

Ingreso anual estimado por este artículo \$0.00

Artículo 26. El Derecho por la prestación del Servicio de Alumbrado Público, se causará y pagará con base a lo siguiente:

- I. El objeto de este Derecho será el Servicio de Alumbrado Público que se preste en las calles, plazas, jardines, vialidades y todos aquellos lugares de uso común y, en general, bienes inmuebles del dominio público municipal, así como el despliegue técnico que realice el Municipio para la prestación del servicio, comprenderá la instalación del alumbrado público, la ampliación de la red, el mantenimiento preventivo y correctivo de la infraestructura de luminarias, la operación del servicio, equipo y herramientas de trabajo, así como los recursos humanos utilizados.
- II. Son sujetos de este Derecho, los propietarios o poseedores de predios urbanos o rústicos, ubicados dentro de la circunscripción territorial que ocupa el Municipio de Peñamiller, Qro., que reciban la prestación del Servicio de Alumbrado Público.
- III. La base de este Derecho es el costo anual del Servicio de Alumbrado Público erogado por el Municipio en la prestación del Servicio de Alumbrado Público, actualizado, e incluirá la suma de los montos particulares que se erogaron durante el año 2024 por los conceptos a que se refiere la fracción I del presente artículo.

La actualización del citado costo se obtendrá de la siguiente forma: De la suma que resulte del total de las erogaciones efectuadas por el Municipio en 2024, por el gasto directamente involucrado con la prestación de este servicio, se actualizará mediante la aplicación de un factor que se obtendrá para el ejercicio 2025, dividiendo el Índice Nacional de Precios al Consumidor del mes de septiembre de 2024 entre el Índice Nacional de Precios al Consumidor correspondiente al mes de octubre de 2023. La Dirección de Finanzas Públicas del Municipio publicará en la Gaceta Municipal la información de los rubros que integren el costo anual del Servicio de Alumbrado Público, a más tardar en el mes de enero del ejercicio fiscal en curso.

- IV. El Derecho por la prestación del Servicio de Alumbrado Público se causará y pagará, de conformidad con lo dispuesto en el presente Artículo, mediante la aplicación de una cuota Bimestral de 0.20 UMA.



- V. La contraprestación a que se refiere la fracción IV del presente artículo se causará Bimestralmente y deberá ser enterado a más tardar dentro de los quince días naturales de cada mes, en las oficinas de la Dirección de Finanzas del Municipio.

Los ingresos que se perciban por este concepto se destinarán al pago y mantenimiento del Servicio de Alumbrado Público a que se refiere la fracción I del presente artículo.

Ingreso anual estimado por este artículo \$1,452,000.00

Artículo 27. Por los servicios prestados por el Registro Civil del Estado y que en su caso sean cobrados por el Municipio, cuando éste organice el Registro Civil, se causarán y pagarán los siguientes derechos, de acuerdo a las tarifas que se detallan a continuación:

- I. Servicios ordinarios y extraordinarios incluyendo la expedición de acta, causarán y pagarán:

CONCEPTO	UMA
Asentamiento de reconocimiento de hijos:	
En oficialía en días y horas hábiles	0.8733
En oficialía en días u horas inhábiles	2.5193
A domicilio en día y horas hábiles	5.0387
A domicilio en día u horas inhábiles	8.3978
Asentamiento de actas de adopción simple y plena	3.3591
Celebración y acta de matrimonio en oficialía:	
En día y hora hábil matutino	5.8784
En día y hora hábil vespertino	7.5580
En sábado o domingo	15.1162
Celebración y acta de matrimonio a domicilio:	
En día y hora hábil matutino	20.3949
En día y hora hábil vespertino	25.1937
En sábado o domingo	29.9926
Celebración y acta de matrimonio colectivo en campaña, por cada pareja	0.0000
Procedimiento y acta de divorcio administrativo	59.9855
Asentamiento de actas de divorcio judicial	4.1987
Asentamiento de actas de defunción	
En día hábil	0.8396
En día inhábil	2.5193
De recién nacido muerto	0.8396
Constancia de denuncia de nonato según artículo 325 del Código Civil del Estado de Querétaro	0.4196
Inscripción de ejecutoria que declara: Incapacidad legal para administrar bienes, ausencia, presunción de muerte o tutela de incapacitados	4.1987
Rectificación de acta	0.8396
Constancia de inexistencia de acta	0.8396
Inscripción de actas levantadas en el extranjero	3.5989
Copias certificadas de cualquier acta	0.8396
De otro Estado convenido. La tarifa será independientemente de los cobros que haga la autoridad que la expide y del envío según convenio o disposición correspondiente	2.3994
Uso del sistema informático para expedición de certificación automática por documento	0.0959
Uso del sistema informático por autoridad distinta al Registro Civil, por documento	0.0957
Legitimación o reconocimiento de personas	0.6846
Inscripción por muerte fetal	0.6846

Los actos se efectuarán previa presentación del recibo de pago que en cada caso expida la dependencia encargada de las Finanzas Públicas Municipales.

Ingreso anual estimado por esta fracción \$21,469.00

- II. Certificaciones, causarán y pagarán:

CONCEPTO	UMA
Por copia certificada de cualquier acta ordinaria	0.4318
Por copia certificada de cualquier acta urgente	0.9455
Por certificación de firmas por hoja	0.2782

Ingreso anual estimado por esta fracción \$79,430.00

Ingreso anual estimado por este artículo \$100,899.00

Artículo 28. Por los servicios prestados por la dependencia encargada de la Seguridad Pública, Policía y Tránsito Municipal, se causará y pagará:

- I. Por la contratación y servicio de vigilancia, se causará y pagará: 4.00 UMA, por cada elemento de la corporación que intervenga.

Ingreso anual estimado por esta fracción \$5,029.00

- II. Otros servicios, causarán y pagarán: de 1.00 UMA a 3.00 UMA.

Ingreso anual estimado por esta fracción \$7,159.00



Ingreso anual estimado por este artículo \$12,188.00

Artículo 29. Por los servicios prestados por la dependencia encargada de los Servicios Públicos Municipales se causarán y pagarán por los siguientes conceptos:

I. Por arreglo, conservación y mantenimiento de la vía pública se causará y pagará, según la tarifa mensual de 0 UMA, en función de los costos, que se originen en cada caso particular.

1. Por poda y aprovechamiento de árboles, se pagará:

a) De 1 a 5 árboles: 0 UMA.

Ingreso anual estimado por este inciso \$0.00

b) De 5 árboles en adelante: 0 UMA.

Ingreso anual estimado por este inciso \$0.00

Ingreso anual estimado por este rubro \$0.00

2. Por otros se pagará: 0 UMA.

Ingreso anual estimado por este rubro \$0.00

Ingreso anual estimado por esta fracción \$0.00

II. Por arreglo de predios baldíos, se causará y pagará: 0 UMA.

Ingreso anual estimado por esta fracción \$0.00

III. Por depositar residuos sólidos en el tiradero municipal o relleno sanitario, se causará y pagará: 0 UMA por tonelada y por fracción la parte proporcional.

Ingreso anual estimado por esta fracción \$0.00

IV. Por recolección domiciliar de basura no doméstica, se causará y pagará: por tonelada o fracción 0 UMA y por fracción después de una tonelada como mínimo, se causará y pagará la parte proporcional.

Ingreso anual estimado por esta fracción \$0.00

V. Por otros servicios prestados por la dependencia, se causará y pagará de acuerdo a estudio previo y tarifa concertada:

1. Por los servicios de vigilancia, se pagará: 0 UMA.

Ingreso anual estimado por este rubro \$0.00

2. Por otros servicios, se pagará: 0 UMA.

Ingreso anual estimado por este rubro \$0.00

Ingreso anual estimado por esta fracción \$0.00

Ingreso anual estimado por este artículo \$0.00

Artículo 30. Por los servicios prestados por los panteones municipales, se causará y pagará por lo siguiente:

I. Por los servicios de inhumación, se causará y pagará:

1. En panteones municipales, se pagará: 4.9907 UMA.

Ingreso anual estimado por este rubro \$7,206.00

2. En panteones particulares, se pagará: 0 UMA.

Ingreso anual estimado por este rubro \$0.00

Ingreso anual estimado por esta fracción \$7,206.00

II. Por los servicios de exhumación, se causará y pagará:

1. En panteones municipales, se pagará: 4.9907 UMA.

Ingreso anual estimado por este rubro \$0.00

2. En panteones particulares, se pagará: 0 UMA.

Ingreso anual estimado por este rubro \$0.00

Ingreso anual estimado por esta fracción \$0.00



- III. Por el permiso de cremación y de traslado de cadáveres humanos o restos áridos y cenizas, se causará y pagará: 0 UMA.

Ingreso anual estimado por esta fracción \$0.00

- IV. Por el servicio y/o usufructo de criptas en los panteones municipales, por cada una se causará y pagará: 2.2456 UMA.

Las criptas estarán sujetas a la temporalidad según contrato aprobado por el Ayuntamiento.

Ingreso anual estimado por esta fracción \$0.00

- V. Por los servicios funerarios municipales, se causará y pagará: 0 UMA.

Ingreso anual estimado por esta fracción \$0.00

- VI. Por el pago de perpetuidad de una fosa, se causará y pagará: 0 UMA.

Ingreso anual estimado por esta fracción \$0.00

Ingreso anual estimado por este artículo \$7,206.00

Artículo 31. Por servicios prestados por el Rastro Municipal, se causará y pagará conforme a lo siguiente:

- I. Por sacrificio y procesamiento, por cabeza, se causará y pagará:

CONCEPTO	UMA
Vacuno	0.1305
Porcino	0.0872
Caprino	0.0872
Degüello y procesamiento	0.0383

Ingreso anual estimado por esta fracción \$0.00

- II. Por sacrificio y procesamiento de aves, que incluyen pelado y escaldado, se causará y pagará:

CONCEPTO	UMA
Pollos y gallinas de mercado	0.0038
Pollos y gallinas de supermercado	0.0038
Pavos de mercado	0.0066
Pavos de supermercado	0.0066
Otras aves	0.0066

Ingreso anual estimado por esta fracción \$0.00

- III. El sacrificio de ganado en horas extraordinarias, independientemente de los honorarios del veterinario autorizado por la Secretaría de Salud, por cabeza, se causará y pagará:

CONCEPTO	UMA
Vacunos	0.5854
Porcinos	0.2493
Caprinos	0.1170
Aves	0.0574

Ingreso anual estimado por esta fracción \$0.00

- IV. Por la introducción de ganado al rastro en horas extraordinarias por cabeza, se causará y pagará:

CONCEPTO	UMA
Vacuno	0.5854
Caprino	0.0872
Otros sin incluir aves	0.0872

Ingreso anual estimado por esta fracción \$0.00

- V. Por el uso de los servicios y utensilios con los que cuenta el rastro municipal, se causará y pagará:

CONCEPTO	UMA
Agua para lavado de vísceras y cabeza	0.0076
Por cazo	0.0038



Ingreso anual estimado por esta fracción \$0.00

VI. Por guarda de ganado no reclamado, por día o fracción, se causará y pagará:

CONCEPTO	UMA
Vacuno y terneras	0.0392
Porcino	0.0392
Caprino	0.0191
Aves	0.0172
Otros animales	0.0095

Ingreso anual estimado por esta fracción \$0.00

VII. El uso de corraletas por actividades de compraventa originará los siguientes productos, sin incluir ninguna atención, se causará y pagará:

CONCEPTO	UMA
Vacuno	0.0278
Porcino	0.0278
Caprino	0.0143
Aves	0.0066
Otros animales	0.0143

Ingreso anual estimado por esta fracción \$0.00

Ingreso anual estimado por este artículo \$0.00

Artículo 32. Por los servicios prestados en mercados municipales, se causará y pagará:

I. Por la asignación de locales en los mercados municipales, según tipo de local: cerrado interior, abierto interior, cerrado exterior, abierto exterior, se causará y pagará: De 1.4372 UMA a 3.7329 UMA.

Ingreso anual estimado por esta fracción \$0.00

II. Por las cesiones de derechos realizadas en los mercados municipales, se causará y pagará:

TIPO DE LOCAL	UMA
Tianguis dominical	0.5758
Locales	1.4396
Formas o extensiones	0.9597

Ingreso anual estimado por esta fracción \$0.00

III. Por los cambios de giros en los locales de mercados municipales, se causará y pagará: 0 UMA.

Ingreso anual estimado por esta fracción \$0.00

IV. Por el servicio de sanitarios en los mercados municipales, se causará y pagará por persona: 0 UMA.

Ingreso anual estimado por esta fracción \$0.00

V. Por el uso de locales en mercados municipales, se causará y pagará: 0 UMA.

Ingreso anual estimado por esta fracción \$0.00

Ingreso anual estimado por este artículo \$0.00

Artículo 33. Por los servicios prestados por la Secretaría del Ayuntamiento, se causará y pagará:

I. Por legalización de firmas de funcionarios por cada hoja, se causará y pagará: 0.1996 UMA.

Ingreso anual estimado por esta fracción \$0.00

II. Por reposición de documento oficial por cada hoja, se causará y pagará: 0.9981 UMA.

Ingreso anual estimado por esta fracción \$0.00

III. Por expedición de credenciales de identificación, se causará y pagará: 0.6900 UMA.

Ingreso anual estimado por esta fracción \$0.00

IV. Por expedición de constancias de residencia o de no residencia, se causará y pagará: 0.6900 UMA.



Ingreso anual estimado por esta fracción \$11,376.00

- V. Por la publicación en la Gaceta Municipal, se causará y pagará:

CONCEPTO	UMA
Por palabra	0.06
Por suscripción anual	0.70
Por ejemplar individual	1.00

Para efectos del pago por concepto de publicación en la Gaceta Municipal, el plazo será de diez días hábiles contados a partir de la notificación del Acuerdo correspondiente.

Ingreso anual estimado por esta fracción \$0.00

Ingreso anual estimado por este artículo \$11,376.00

- Artículo 34. Por el servicio de Registro de Fierros Quemadores y su renovación, se causará y pagará: 0 UMA.

Ingreso anual estimado por este artículo \$0.00

- Artículo 35. Por los servicios prestados por otras autoridades municipales, se causará y pagará:

- I. Por los servicios otorgados por instituciones municipales a la comunidad a través de sus diversos talleres de capacitación, se causará y pagará:

CONCEPTO	UMA
Por curso semestral de cualquier materia:	De 1.00 a 5.00
Por curso de verano:	2.00

Ingreso anual estimado por esta fracción \$0.00

- II. Por los servicios de mantenimiento y reparación de mobiliario urbano derivado de actos de particulares con responsabilidad para éstos, se causará y pagará de acuerdo a las condiciones que establezca el área correspondiente de la administración municipal.

Ingreso anual estimado por esta fracción \$0.00

- III. Por el registro, alta y refrendo, en los diferentes padrones del Municipio, se causará y pagará:

CONCEPTO	UMA
Padrón de Proveedores	De 5.00 a 18.42
Padrón de usuarios del Rastro Municipal	De 1.00 a 5.00
Padrón de usuarios del Relleno Sanitario	De 1.00 a 4.00
Padrón de Boxeadores y Luchadores	De 1.00 a 4.00
Registro a otros padrones similares	De 1.00 a 10.00
Padrón de Contratistas	De 15.00 a 27.63

Ingreso anual estimado por esta fracción \$90,778.00

- IV. Por los dictámenes emitidos por Protección Civil, Ecología y Medio Ambiente municipales, se causará y pagará de: 1.00 UMA a 10 UMA.

Ingreso anual estimado por esta fracción \$10,180.00

- V. Por los servicios que presta la Unidad de Transparencia Municipal, por concepto de costo de los documentos o materiales utilizados en la reproducción y pago de certificación, con fundamento en el artículo 139, de la Ley de Transparencia y Acceso a la Información Pública del Estado de Querétaro y el artículo 44, de la Ley de Protección de Datos Personales en Posesión de Sujetos Obligados del Estado de Querétaro, cuando la información sobrepase las 20 hojas, se causará y pagará:

CONCEPTO	UMA
Copia simple de documentos tamaño carta u oficio	0.010
Copia certificada de documentos tamaño carta u oficio por hoja	0.1013
Copia en medios electrónicos (por proporcionar disco compacto), por disco	0.070

Ingreso anual estimado por esta fracción \$0.00

- VI. Por autorización para anuncios y promociones publicitarias que se fijen gráficamente en las calles o en los exteriores de los edificios o en sus azoteas que no sea por sonido por M2, se causará y pagará: 0.56 UMA.

Ingreso anual estimado por esta fracción \$0.00

- VII. Por verificación para el otorgamiento de autorizaciones de concesiones y licencias, se causará y pagará: 0 UMA.

Ingreso anual estimado por esta fracción \$0.00

- VIII. Por los servicios que presta la autoridad municipal en materia de Catastro dentro de su circunscripción territorial, se causará y pagará: 0 UMA.



Ingreso anual estimado por esta fracción \$0.00

- IX. Por la obtención de bases de licitación por cada uno de los concursos para obra pública y adquisiciones municipales, por invitación restringida o licitación pública se causará y pagará 20.78 UMA.

Ingreso anual estimado por esta fracción \$20,694.00

Ingreso anual estimado por este artículo \$121,652.00

Artículo 36. Cuando no se cubran las contribuciones que refieren a Derechos, en la fecha establecida en las disposiciones fiscales, el monto de las mismas se actualizará desde el mes en que se debió hacer el pago y hasta que el mismo se efectúe, apegándose para su cálculo a lo dispuesto en el Código Fiscal del Estado de Querétaro.

Las cantidades actualizadas conservan la naturaleza jurídica que tenían antes de la actualización.

La falta de pago de un crédito fiscal en la fecha o plazo fijado, determinará que el crédito sea exigible a través del procedimiento administrativo de ejecución, establecido en el Código Fiscal de la Federación y en el Código Fiscal del Estado de Querétaro, así como los convenios celebrados por este Municipio en lo que resulte aplicable para el ejercicio fiscal al que se aplica esta Ley, constituyéndose como accesorios de la contribución y participando de su naturaleza los recargos, las sanciones, los gastos de ejecución y la indemnización.

Ingreso anual estimado por este artículo \$0.00

Artículo 37. Derechos no comprendidos en la Ley de Ingresos vigente, causados en ejercicios fiscales anteriores, pendientes de liquidación o pago.

Ingreso anual estimado por este artículo \$0.00

Sección Cuarta Productos

Artículo 38. Comprende el importe de los ingresos por contraprestaciones por los servicios que preste el Municipio en sus funciones de derecho privado, así como por el uso y aprovechamiento de bienes; originando recursos que significan un aumento del efectivo del sector público, como resultado de sus operaciones normales, sin que provenga de la enajenación de su patrimonio.

I. Productos, no incluidos en otros conceptos:

1. Productos derivados del uso y aprovechamiento de bienes no sujetos a régimen de dominio público.

Ingreso anual estimado por este rubro \$934,500.00

2. Enajenación de bienes muebles no sujetos a ser inventariados.

Ingreso anual estimado por este rubro \$0.00

3. Accesorios, cuando no se cubran los productos, en la fecha establecida en las disposiciones, el monto de las mismas se actualizará desde el mes en que se debió hacer el pago y hasta que el mismo se efectúe, en los términos del Código Fiscal del Estado de Querétaro, como si se tratara de una contribución.

Ingreso anual estimado por este rubro \$0.00

4. Otros productos que generen ingresos corrientes.

Ingreso anual estimado por este rubro \$0.00

5. Productos Financieros.

Ingreso anual estimado por este rubro \$38,850.00

Ingreso anual estimado por esta fracción \$973,350.00

- II. Productos no comprendidos en la Ley de Ingresos vigente, causadas en ejercicios fiscales anteriores, pendientes de liquidación o pago.

Ingreso anual estimado por esta fracción \$0.00

Ingreso anual estimado por este artículo \$973,350.00

Sección Quinta Aprovechamientos

Artículo 39. Son Aprovechamientos los ingresos que percibe el Estado en funciones de derecho público distintos de las Contribuciones, de los ingresos derivados de financiamiento y de los que obtengan de los organismos descentralizados y de las empresas de participación municipal.

I. Aprovechamientos.

1. Multas.

- a) Multas federales no fiscales.

Ingreso anual estimado por este inciso \$0.00



- b) Multas, por la inobservancia a diversas disposiciones establecidas en las Leyes, Reglamentos, Códigos y Convenios aplicables de carácter Estatal o Municipal, pagarán:

CONCEPTO	UMA
Multa por omisión de inscripción en el Padrón Catastral	1.9194
Multa por autorizar los Notarios en forma definitiva instrumentos públicos sin cumplir con la obtención de la respectiva constancia de no adeudo del Impuesto y, en su caso, el recibo de pago por el último bimestre si el acto se realiza dentro del plazo del pago	1.9194
Multa por la omisión de formulación de avisos de transmisión de propiedad, posesión o cambio de domicilio	1.9194
Multa por la formulación extemporánea de avisos de transmisión de propiedad o posesión	0.9597
Multa por la falta de declaración de cambio de valor del predio	Un tanto del importe omitido
Multa por el incumplimiento al requerimiento de la autoridad	1.9194
Multa cuando no se cubra el pago del Impuesto en los periodos señalados	El equivalente a la actualización y recargos que genere
Multa cuando se declare en forma dolosa una cantidad menor al valor real del predio, evadiendo el pago correcto del impuesto	50% de la contribución omitida
Resoluciones que emita la Contraloría Municipal dentro de los procedimientos administrativos de responsabilidad de su competencia	0.0000
Infracciones cometidas al artículo 289 del Código Ambiental del Estado de Querétaro	0.0000
Infracciones cometidas a los ordenamientos ambientales vigentes, causarán y pagarán, en los términos que así disponga la autoridad ambiental municipal	0.0000
Infracciones cometidas a los ordenamientos vigentes en materia de protección civil, causarán y pagarán en los términos que disponga la autoridad en dicha materia	0.0000
Otras	0.0000

Ingreso anual estimado por este inciso \$65,722.00

- c) Accesorios, cuando no se cubran los Productos, en la fecha establecida en las disposiciones, el monto de las mismas se actualizará desde el mes en que se debió hacer el pago y hasta que el mismo se efectúe, en los términos del Código Fiscal del Estado de Querétaro, como si se tratara de una Contribución.

Ingreso anual estimado por este inciso \$0.00

- d) Otros Aprovechamientos, se recaudarán de acuerdo a lo siguiente:

d.1) Herencias, legados, donaciones y donativos.

Ingreso anual estimado por este subinciso \$0.00

d.2) Producto de bienes u objetos que legalmente se pueden enajenar.

Ingreso anual estimado por este subinciso \$0.00

d.3) El importe por la venta de basura y desperdicios, así como de los productos aprovechables recogidos por el servicio de limpia o por el servicio del rastro, directamente por el Municipio, de acuerdo al valor de mercado, importes que serán determinados por el área competente en la materia o que preste los bienes o servicios.

Ingreso anual estimado por este subinciso \$0.00

d.4) El arrendamiento de aguas negras y de aguas superficiales, se realizará de acuerdo a estudio técnico.

Ingreso anual estimado por este subinciso \$0.00

d.5) Conexiones y contratos.

Ingreso anual estimado por este subinciso \$0.00

d.6) Las cooperaciones pactadas por contratos de concesiones a particulares pagarán conforme estudio, términos y condiciones que establezca el Ayuntamiento en los convenios respectivos.

Ingreso anual estimado por este subinciso \$0.00

d.7) La prestación del servicio de gestión de los trámites de pasaporte, asesoría migratoria, difusión de becas, asesoría para la conformación de sociedades y corrección a estatutos de sociedades y los demás que se establezcan, independientemente del importe de los derechos que determine la Secretaría de Relaciones Exteriores para cada uno de ellos.

Ingreso anual estimado por este subinciso \$0.00

Ingreso anual estimado por este inciso \$0.00

- e) Multas y sanciones por infracciones de tránsito:

Ingreso anual estimado por este inciso \$110,896.00

Ingreso anual estimado por este rubro \$176,618.00

2. Indemnizaciones.

Ingreso anual estimado por este rubro \$0.00



3. Reintegros.	Ingreso anual estimado por este rubro \$0.00
4. Aprovechamientos provenientes de Obras Públicas	Ingreso anual estimado por este rubro \$1,350,000.00
	Ingreso anual estimado por esta fracción \$1,526,618.00
II. Aprovechamientos Patrimoniales:	Ingreso anual estimado por esta fracción \$0.00
III. Accesorios de Aprovechamientos; y	Ingreso anual estimado por esta fracción \$0.00
IV. Aprovechamientos no comprendidos en la Ley de Ingresos vigente, causadas en ejercicios fiscales anteriores, pendientes de liquidación o pago.	Ingreso anual estimado por esta fracción \$0.00
	Ingreso anual estimado por este artículo \$1,526,618.00

Sección Sexta
Ingresos por la Venta de Bienes y Prestación de Servicios

Artículo 40. Por los Ingresos por la Venta de Bienes y Prestación de Servicios de Organismos Descentralizados se causarán y pagarán:

I. Sistema Municipal para el Desarrollo Integral de la Familia.	Ingreso anual estimado por esta fracción \$0.00
II. Instituto Municipal de la Juventud.	Ingreso anual estimado por esta fracción \$0.00
III. Instituto Municipal de las Mujeres.	Ingreso anual estimado por esta fracción \$0.00
IV. Otros.	Ingreso anual estimado por esta fracción \$0.00
	Ingreso anual estimado por este artículo \$0.00

Artículo 41. Por los Ingresos de Operación de Entidades Paramunicipales Empresariales.

Ingreso anual estimado por este artículo \$0.00

Artículo 42. Por los Ingresos por la Venta de Bienes y Servicios Producidos en Establecimientos del Gobierno Central.

Ingreso anual estimado por este artículo \$0.00

Sección Séptima
Participaciones y Aportaciones, Convenios,
Incentivos derivados de la Colaboración Fiscal y Fondos Distintos de Aportaciones

Artículo 43. Las Participaciones se distribuirán conforme a lo establecido en la Ley de Coordinación Fiscal y la legislación aplicable.

CONCEPTO	IMPORTE
Fondo General de Participaciones	\$109,888,757.00
Fondo de Fomento Municipal	\$ 33,231,149.00
Por el Impuesto Especial sobre Producción y Servicios	\$2,538,369.00
Fondo de Fiscalización y Recaudación	\$10,200,287.00
Incentivos a la Venta Final de Gasolinas y Diésel	\$580,069.00
Por el Impuesto Federal Sobre Tenencia o Uso de Vehículos	\$0.00
Fondo de compensación del Impuesto Sobre Automóviles Nuevos	\$321,896.00
Incentivos por el Impuesto Sobre Automóviles Nuevos	\$2,610,183.00
Impuesto por la Venta de Bienes cuya Enajenación se encuentra Gravada por la Ley del Impuesto Especial sobre Producción y Servicios	\$406,997.00
Fondo I.S.R.	\$2,231,447.00
I.S.R. Incentivos por la enajenación de bienes inmuebles Art. 126	\$657,119.00
Otras Participaciones	\$0.00



Ingreso anual estimado por este artículo \$162,666,273.00

Artículo 44. Las Aportaciones que recibirá el Municipio serán las que establezca la Ley de Coordinación Fiscal.

CONCEPTO	IMPORTE
Fondo de Aportación para la Infraestructura Social Municipal	\$29,778,027.00
Fondo de Aportación para el Fortalecimiento de los Municipios y de las Demarcaciones Territoriales del Distrito Federal	\$19,493,287.00

Ingreso anual estimado por este artículo \$49,271,314.00

Artículo 45. Los ingresos federales por convenios los constituyen los ingresos que se reciban por actividades de administración fiscal que realicen o ejerzan las autoridades fiscales de las Entidades o de los Municipios cuando así se pacte expresamente con el Gobierno Federal, por conducto de la Secretaría de Hacienda y Crédito Público y/o los gobiernos de las entidades que se hubieran adherido al Sistema Nacional de Coordinación Fiscal.**I.** Ingresos Federales por Convenios.

Ingreso anual estimado por esta fracción \$0.00

II. Incentivos derivados de la Colaboración Fiscal.

Ingreso anual estimado por esta fracción \$0.00

III. Fondos distintos de Aportaciones.

Ingreso anual estimado por esta fracción \$0.00

Ingreso anual estimado por este artículo \$0.00

Sección Octava
Transferencias, Asignaciones, Subsidios y Subvenciones

Artículo 46. Las Transferencias, Asignaciones, Subsidios y Subvenciones que recibirá el Municipio serán las asignaciones destinadas en forma directa o indirecta a los sectores público, privado y externo, organismos y empresas paraestatales apoyos como parte de su política económica social, de acuerdo a las estrategias y prioridades de desarrollo para el sostenimiento y desempeño de sus actividades:**I.** Transferencias y Asignaciones.

Ingreso anual estimado por esta fracción \$0.00

II. Subsidios y Subvenciones.

Ingreso anual estimado por esta fracción \$0.00

Ingreso anual estimado por este artículo \$0.00

Sección Novena
Ingresos derivados de Financiamiento

Artículo 47. Son ingresos derivados de Financiamiento, los empréstitos internos o externos que se contraten en términos de la legislación en materia de deuda pública.**I.** Endeudamiento interno.

Ingreso anual estimado por esta fracción \$0.00

II. Endeudamiento externo.

Ingreso anual estimado por esta fracción \$0.00

III. Financiamiento interno.

Ingreso anual estimado por esta fracción \$0.00

Ingreso anual estimado por este artículo \$0.00

Sección Décima
Facilidades Administrativas y Beneficios Fiscales

Artículo 48. Para el ejercicio fiscal 2025 se establecerán las siguientes disposiciones generales y beneficios fiscales:

1. Para el Ejercicio Fiscal 2025 al realizar el Pago del Impuesto Predial por anualidad anticipada durante el primer bimestre del año tendrá las siguientes reducciones:

- a) El 20% veinte por ciento sobre la cantidad total que le corresponda pagar en caso de que el pago se efectúe en el mes de Enero.
- b) El 8% ocho por ciento sobre la cantidad total que le corresponda pagar en caso de que el pago se efectuó en el mes de Febrero.

Se exceptúan de lo dispuesto en el presente artículo, los predios de fraccionamientos en proceso de ejecución.



2. Para los contribuyentes del Impuesto Predial que acrediten ser pensionados, jubilados o ser cónyuges de los mismos, pagarán 2.30 UMA por concepto de Impuesto Predial, siempre y cuando cumplan con los siguientes requisitos:
 - a) Manifestar por escrito y bajo protesta de decir verdad, que no recibe o percibe otro ingreso en dinero.
 - b) Manifestar por escrito y bajo protesta de decir verdad, que el inmueble objeto del Impuesto es su única propiedad en el estado o que lo tiene en usufructo y que no posee otra u otras propiedades en el resto de la República Mexicana.

Tratándose de la primera vez, quien pretenda obtener el beneficio de pagar 2.30 UMA por concepto de Impuesto Predial, solicitará ante la autoridad municipal correspondiente, la tramitación de la Constancia que acredite lo anterior, en el Registro Público de la Propiedad y del comercio.
 - c) Habitar dicho inmueble, y por lo tanto, no destinarlo ni parcial ni totalmente al arrendamiento.
 - d) Encontrarse al corriente en sus pagos por concepto de este Impuesto en el ejercicio inmediato anterior.Los pensionados, jubilados o cónyuges de los mismos, que cumplan con los requisitos anteriores y perciban más de 3 veces el Salario Mínimo, por día, pagarán el 50% cincuenta por ciento del total del Impuesto.
3. Para los contribuyentes del Impuesto Predial que acrediten ser Personas Adultas Mayores o tener discapacidad certificada por una institución de salud pública con grado de 3 a 5 en la escala de valorización de la Cruz Roja o sean cónyuges de los mismos, pagarán lo siguiente por concepto de Impuesto Predial:
 - a) 2.30 UMA quienes cumplan con los requisitos a que se refieren los inciso b) al d) del rubro 3 de este apartado, y manifiesten por escrito y bajo protesta de decir verdad que no reciben o perciben ingresos en dinero.
 - b) 2.30 UMA quienes cumplan con los requisitos a que se refieren los incisos a) al d) del rubro 3 de este apartado, y perciban hasta tres Veces la Unidad de Medida de Actualización (UMA), por día.
 - c) El 50% cincuenta por ciento del total de este Impuesto, quienes cumplan con los requisitos a que se refieren los incisos a) al d) del rubro 3 de este apartado, y perciban más de tres Veces la Unidad de Medida de Actualización (UMA), por día.
4. Es interés del Municipio de Peñamiller vincular el desarrollo urbano, el ordenamiento territorial y la vivienda sustentable del suelo; es por ello que el Municipio integra un beneficio fiscal que permita la regularización para dar certeza jurídica y con beneficios fiscales a todos aquellos programas en los que participe el Municipio de manera independiente o conjunta con diversas dependencias, contemplando para los siguientes beneficios:

Para los inmuebles registrados dentro de la circunscripción del Municipio de Peñamiller sujetos a lo dispuesto por los Artículos 14 y 15 de la presente Ley, podrán sujetarse a lo siguiente:

 - I. Los propietarios o poseedores de bienes inmuebles que sean o hayan sido regularizados en programas de regularización y vivienda autorizados por el H. Ayuntamiento, ya sea por el Municipio de Peñamiller y/o la Certificación de Derechos Ejidales (PROCEDE), o predios regularizados mediante procedimientos establecidos en el artículo 68 de la Ley Agraria, la Comisión de Regularización de la Tenencia de la Tierra (CORETT) actualmente Instituto Nacional del suelo Sustentable (INSUS), o a través del gobierno del Estado y/o Secretaría de Desarrollo Social del Estado de Querétaro SEDESOQ, gozaran de los siguientes beneficios, al realizar su inscripción en el Padrón Catastral:
 - a) Por concepto de Impuesto Predial pagaran: 2.30 UMA solo por el Ejercicio Fiscal en que sean inscritos en el Padrón Catastral.
 - b) Por Concepto de Impuesto sobre Traslado de Dominio pagaran: 2.30 UMA.
 - c) Los inmuebles que presente adeudos de Impuesto Predial de Ejercicios Anteriores al año de su registro pagaran: 2.30 UMA.
 - d) Los propietarios de los predios que sean beneficiados con la aplicación del presente artículo y que con posterioridad les haya surgido diferencias, pagarán por estas 2.30 UMA.
 - II. Los propietarios de los bienes inmuebles de los cuales hayan y sean derivado de predios regularizados por el Municipio de Peñamiller y/o la Certificación de Derechos Ejidales (PROCEDE), o predios regularizados mediante procedimientos establecidos en el artículo 68 de la Ley Agraria, la Comisión de Regularización de la Tenencia de la Tierra (CORETT) actualmente Instituto Nacional del suelo Sustentable (INSUS), o a través del gobierno del Estado y/o Secretaría de Desarrollo Social del Estado de Querétaro SEDESOQ, o cualquier otro programa gubernamental, pagaran 2.30 UMA por todo el adeudo que tenga.
 - III. Para el caso de bienes inmuebles que haya y estén en proceso de regularización de Asentamientos Humanos Irregulares mediante programas Municipales y/o Federales y/o Estatales gozaran de los siguientes beneficios:
 - a) Por concepto de Impuesto por Subdivisión de predios pagaran: 1 UMA.
 - b) Por concepto de derechos de fusión, división y subdivisión pagaran: 1 UMA.
 - IV. Para el caso de Asentamientos Humanos Irregulares que haya y estén en proceso de regularización mediante programas Municipales y/o Estatales gozaran de los siguientes beneficios:
 - a) Por concepto de Nomenclatura de calle de fraccionamiento causaran: 1 UMA.
 - b) Por servicios relacionados por la publicación en la gaceta municipal se causará: 1 UMA.
5. Para las operaciones del Impuesto Sobre Traslado de Dominio contempladas en el presente ordenamiento, se concederá una deducción en la base del impuesto para las viviendas de interés social y popular de 7 UMAS elevado al año, únicamente cuando se trate de la primera adquisición de las mismas, previa petición por escrito que se genere ante la Dependencia encargada de las Finanzas Públicas

Para acreditar dicho supuesto, la autoridad fiscal podrá ejercer sus facultades de comprobación a efecto de validar que no haya sido sujeto a deducciones por actos



traslativos previos por el mismo inmueble; debiendo, el sujeto obligado, cubrir el importe del Impuesto y los accesorios que se generen.

Para los efectos de esta Ley, se considera vivienda de interés social, aquella cuyo valor total no exceda de 15 UMA elevado al año y por vivienda de interés popular, aquella cuyo valor total no exceda 30 UMA elevado al año.

6. En caso de que la adquisición de una vivienda de realice por medio de fideicomiso, y el fideicomitente pierda total o parcialmente el derecho a readquirir los bienes del fiduciario, y dicha pérdida derive de la adquisición de inmuebles por parte de un fideicomisario o de un tercero, se entenderá que existe traslación de dominio de inmuebles únicamente respecto de dicho fideicomisario o tercero, causándose el impuesto correspondiente.

TRANSITORIOS

Artículo Primero. La presente Ley entrará en vigor el 1 de enero del 2025.

Artículo Segundo. Cualquier disposición expedida con anterioridad y que se oponga a la presente Ley, queda derogada.

Artículo Tercero. Las tarifas en cuanto a montos y plazos estarán sujetas a lo dispuesto por la presente Ley.

Artículo Cuarto. Cuando de las normas legales se denominen ingresos de libre disposición, se entenderán los ingresos locales y las participaciones federales, así como los recursos que, en su caso, se reciban del fondo de estabilización de los ingresos de las entidades federativas en términos del artículo 19 de la Ley Federal de Presupuesto y Responsabilidad Hacendaria y cualquier otro recurso que no esté destinado a un fin específico.

Artículo Quinto. Para efecto de lo señalado en los artículos 43 y 44 de la presente Ley, se tendrá en definitiva lo establecido por el Poder Ejecutivo del Estado de Querétaro, en relación con los montos que se establezcan conforme a la Ley de Coordinación Fiscal, la Ley de Coordinación Fiscal Estatal Intermunicipal del Estado de Querétaro y la Ley que Fija las Bases, Montos y Plazos conforme a las cuales se distribuirán las Participaciones Federales correspondientes a los Municipios del Estado de Querétaro, para el ejercicio fiscal 2025.

Artículo Sexto. Para lo señalado en materia de ingresos derivados de financiamiento en la presente Ley, se deberá observar lo establecido en la Ley de Disciplina Financiera de las Entidades Federativas y los Municipios.

Artículo Séptimo. Para la determinación y pago de las contribuciones y sus accesorios, las cantidades correspondientes se ajustarán al múltiplo de cincuenta centavos más próximo, inferior o superior, según corresponda.

Artículo Octavo. Una vez agotado todo procedimiento administrativo de recuperación, se faculta a las autoridades fiscales municipales para que lleven a cabo la cancelación de los créditos fiscales municipales cuyo cobro les corresponde efectuar, en los casos en que exista imposibilidad práctica y material de cobro. Se considera que existe imposibilidad práctica de cobro, entre otras, cuando los deudores no tengan bienes embargables, el deudor hubiere fallecido o desaparecido sin dejar bienes a su nombre o cuando por sentencia firme hubiere sido declarado en quiebra. Se considera que existe imposibilidad material para efectuar el cobro, cuando exista cambio de situación jurídica tanto del sujeto pasivo como del objeto generador de la contribución.

Artículo Noveno. La dependencia Encargada de las Finanzas del Municipio de Peñamiller, Qro., podrá establecer resoluciones de carácter general y facilidades administrativas para efectos de las contribuciones previstas en esta Ley, las cuales se publicarán en la Gaceta Municipal.

Artículo Décimo. Para el Ejercicio Fiscal 2025, el Impuesto Predial que resulte de aplicar los valores de suelo y construcción y la tarifa correspondiente, no sufrirá incremento respecto del impuesto causado en el último bimestre del ejercicio fiscal 2024. Se exceptúan de lo anterior, aquellos inmuebles que hayan incrementado su valor por sufrir modificaciones físicas, cambio de uso de suelo o cambio de situación jurídica

Artículo Decimoprimer. En la aplicación del artículo 35, fracción VIII de esta Ley, mientras no se suscriba el convenio de coordinación para que el Municipio asuma la función de servicio de Catastro, esta continuará prestándose por el Poder Ejecutivo del Estado de Querétaro, en los términos que señala la normatividad vigente.

Artículo Decimosegundo. Para efectos del cobro del Servicio de Alumbrado Público previsto en el artículo 26, de la presente ley, las autoridades competentes adscritas al Municipio de Peñamiller podrán facultar a la compañía o empresa suministradora del servicio de energía eléctrica para el único efecto de recaudar el derecho mencionado conjuntamente con el consumo de energía eléctrica, sin que ello indique modificar o invalidar los elementos sustanciales de dicha contribución, ni que se entienda que la cuota del derecho referido, se encuentre vinculada en forma alguna con el consumo mismo respecto de todos aquellos contribuyentes beneficiarios que tengan contratado el servicio de energía eléctrica con la compañía o empresa suministradora del servicio.

Artículo Decimotercero. El pago de las contribuciones municipales se podrá hacer con efectivo en moneda de curso legal, con transferencia electrónica, con tarjeta de crédito, con tarjeta de débito, con cheque: nominativo, de caja, al portador o certificado y salvo buen cobro; o en cualquier otra forma que a autorice el encargado de las finanzas públicas municipales.

Artículo Decimocuarto. Para el ejercicio fiscal 2025, el Servicio de Agua Potable y Alcantarillado, seguirá prestándose por la Comisión Estatal de Aguas, organismo que pagará los derechos respectivos en los términos que señale la Ley que regula la prestación de los servicios de agua potable, alcantarillado y saneamiento del Estado de Querétaro y el Decreto por el que se crea la Comisión Estatal de Aguas, aplicándose las tarifas vigentes.

Artículo Decimoquinto. A partir del ejercicio fiscal 2025, cuando el cobro de las contribuciones municipales se establezca en UMA, se entenderá como Unidades de Medida y Actualización y su valor diario vigente será el que fije la autoridad competente. El valor mensual de la UMA se calculará multiplicando su valor diario por 30.4 veces y su valor anual se calcula multiplicando su valor mensual por 12.

Artículo Decimosexto. Enviase al titular del Poder Ejecutivo del Estado, para su publicación en el Periódico Oficial del Gobierno del Estado de Querétaro "La Sombra de Arteaga".

Resolutivo Tercero. Aprobado el presente dictamen, emitase el proyecto de Ley correspondiente

ANEXOS

CRITERIOS GENERALES PARA LA FORMULACIÓN DE LA LEY DE INGRESOS PARA EL MUNICIPIO DE PEÑAMILLER, QRO.

Con fundamento en lo dispuesto por el artículo 18 de la Ley de Disciplina Financiera de las Entidades Federativas y los Municipios, a continuación, se presentan las directrices que servirán para establecer, tanto los objetivos, estrategias y metas relativos a la formulación de la Ley de Ingresos del Municipio de Peñamiller, Qro. para el Ejercicio Fiscal 2025, percibiendo e



identificando y describiendo los riesgos relevantes presentes para las finanzas públicas municipales, a fin de dar cumplimiento a los requerimientos establecidos por la Ley de Disciplina Financiera de las Entidades Federativas y los Municipios

Directrices de la Ley de Ingresos

El diseño del presente instrumento jurídico, se formula tomando en consideración el entorno social del Municipio; entendiéndose así al universo de habitantes y a las actividades económicas que éstos realizan, para efecto de establecer la política fiscal para la recaudación de las diferentes contribuciones.

En 2020, la población en Peñamiller fue de 19,141, que representa el 0.8 % de la población estatal (48.9% hombres y 51.1% mujeres).

De acuerdo a su plan municipal de desarrollo, reconoce como un reto de la administración municipal presentar finanzas sanas que la fortalezcan, en virtud de que se tiene presente la deficiente recaudación de los ingresos propios por ello, establecen como un compromiso incrementar la captación de los mismos de las diferentes contribuciones contempladas en la Ley de Ingresos Municipal apegados a los principios de legalidad, proporcionalidad, equidad y transparencia, sin perder de vista en ningún momento, el sentido de sensibilidad social.

Riesgos relevantes

Para el próximo año, se estima un escenario base en el que la economía continúa la reactivación iniciada en la segunda parte de 2024, a medida que las unidades económicas se adaptan al nuevo entorno, por tanto, una mayor utilización de la capacidad productiva instalada y un mayor dinamismo de la demanda interna y externa.

En el contexto antes descrito, se espera que en 2025 en México haya una tendencia no muy favorable del nivel observado del PIB en 2024 con respecto a su nivel de tendencia o potencial y que el valor real del PIB de México registre una disminución anual del 1.7 al 2.00%. Para efectos de las estimaciones de finanzas públicas, se utiliza un crecimiento puntual de 3.9%.

El riesgo identificado para las finanzas públicas municipales descansa en el comportamiento que pudiesen mostrar los indicadores macroeconómicos, ya que algunos de ellos inciden en la determinación de las participaciones y aportaciones federales, y que, dependiendo de ello, para el municipio pueden presentarse ajustes positivos o negativos, por lo que la administración municipal buscará optimizar los recursos que por estos rubros reciba, ya que son su principal fuente de ingreso.

Objetivos

1. Se mantiene la política de ingresos de no crear nuevos impuestos
2. Generar políticas fiscales cuya fuente principal sea la recaudación de ingresos propios
3. Fomentar el crecimiento y el desarrollo económico y social del Municipio con base en los ejes rectores estipulados en su plan municipal de desarrollo.

Estrategias

Siendo el Impuesto Predial la fuente de ingreso propio más importante para la administración, se considera la estrategia para el ejercicio 2025, de descuentos por pronto pago en el primer bimestre del ejercicio. Enviar cartas invitación para regularizar la situación fiscal aplicando descuentos en multas, recargos y gastos de ejecución, con ello se busca reducir la cartera vencida identificada en el padrón de contribuyentes.

La Ley de Ingresos para el ejercicio fiscal 2025 propone un ingreso consistente con los ingresos obtenidos durante el ejercicio fiscal 2024, dando lugar con ello al cumplimiento de la Ley de Disciplina Financiera de las Entidades Federativas y los Municipios, en la que obliga a la observancia puntual de la recaudación para dar lugar a un presupuesto de egresos que permita obtener un balance presupuestario que permitan a su vez optimizar los recursos.

Es patente la dependencia que la Hacienda Pública de Municipal tiene respecto de las Participaciones y Aportaciones Federales, ya que su ingreso representa el 96.60% con relación a los ingresos propios. En congruencia con las líneas de acción planteadas en el plan municipal de desarrollo de Peñamiller, se buscará incrementar o por lo menos vigilar que la recaudación de los ingresos propios se mantenga constante.

Toda vez que los Criterios Generales de Política Económica prevén una incertidumbre en el entorno económico internacional; la política fiscal para 2025 en el Municipio de Peñamiller, Qro. se basa en un sistema prudente y conservador.

Meta

Dentro de las metas recaudatorias de la presente Ley, se encuentran el crecimiento en los ingresos propios, la eficiencia en el servicio de recaudación, el mejoramiento de herramientas tecnológicas y la mejora continua en la eficiencia de las actividades de recaudación y de fiscalización, orientados a la obtención del monto de los ingresos propios requeridos.

La Ley de Ingresos para el ejercicio fiscal 2025 del Municipio de Peñamiller, Qro., no plantea la creación de nuevos impuestos ni aumento en los existentes, aun así, el objeto de la misma es que los ingresos estimados superen a los del ejercicio 2024 en un porcentaje mayor a la inflación anual que oscilará en un 3.9% cinco por ciento.

Con relación a los Derechos para el ejercicio 2024, no sufren modificación alguna las tarifas, los incrementos serán con relación a la actualización de la UMA, en apoyo a la economía de los habitantes del Municipio.

Formato 7a. Proyecciones de ingresos - LDF

MUNICIPIO DE PEÑAMILLER DEL ESTADO DE QUERÉTARO PROYECCIONES DE INGRESOS (PESOS) (CIFRAS NOMINALES)	
CONCEPTO	2025 AÑO EN CUESTIÓN (DE PROYECTO DE PRESUPUESTO)
1. Ingresos de Libre Disposición (1=A+B+C+D+E+F+G+H+I+J+K+L)	\$ 170,146,547.00
A. Impuestos	\$ 2,419,063.00
B. Cuotas y Aportaciones de Seguridad Social	\$ 0.00
C. Contribuciones de Mejoras	\$ 0.00
D. Derechos	\$ 2,561,243.00
E. Productos	\$ 973,350.00



F.	Aprovechamientos	\$ 1,526,618.00
G.	Ingresos por ventas de Bienes y Servicios	\$ 0.00
H.	Participaciones	\$ 162,666,273.00
I.	Incentivos Derivados de la Colaboración Fiscal	\$ 0.00
J.	Transferencias	\$ 0.00
K.	Convenios	\$ 0.00
L.	Otros Ingresos de Libre Disposición	\$ 0.00
2. Transferencias Federales Etiquetadas (2=A+B+C+D+E)		\$ 49,271,314.00
A.	Aportaciones	\$ 49,271,314.00
B.	Convenios	\$ 0.00
C.	Fondos Distintas de Aportaciones	\$ 0.00
D.	Transferencias, Subsidios y Subvenciones, y Pensiones y Jubilaciones	\$ 0.00
E.	Otras Transferencias Federales Etiquetadas	\$ 0.00
3. Ingresos Derivados de Financiamiento (3=A)		\$ 0.00
A.	Ingresos Derivados de Financiamiento	\$ 0.00
4. Total de Ingresos Proyectados (4=1+2+3)		\$ 219,417,861.00
Datos Informativos		
1. Ingresos Derivados de Financiamiento con Fuente de Pago de Recursos de Libre Disposición		\$ 0.00
2. Ingresos Derivados de Financiamiento con Fuente de Pago de Transferencias Federales Etiquetadas		\$ 0.00
3. Ingresos Derivados de Financiamiento (3=1+2)		\$ 0.00

Formato 7c.

Municipio de Peñamiller del Estado de Querétaro Resultados de Ingresos – LDF (PESOS)		
Concepto	2023 ¹	2024 Año del Ejercicio Vigente ²
1. Ingresos de Libre Disposición (1=A+B+C+D+E+F+G+H+I+J+K+L)	\$129,690,370.00	\$160,128,164.00
A. Impuestos	\$1,816,377.00	\$2,049,279.00
B. Cuotas y Aportaciones de Seguridad Social	\$0.00	\$0.00
C. Contribuciones de Mejoras	\$0.00	\$0.00
D. Derechos	\$1,502,947.00	\$1,682,554.00
E. Productos	\$309,808.00	\$1,058,210.00
F. Aprovechamientos	\$122,444.00	\$169,826.00
G. Ingresos por ventas de Bienes y Servicios	\$0.00	\$0.00
H. Participaciones	\$123,301,921.00	\$155,168,295.00
I. Incentivos Derivados de la Colaboración Fiscal	\$2,636,873.00	\$0.00
J. Transferencias	\$0.00	\$0.00
K. Convenios	\$0.00	\$0.00
L. Otros Ingresos de Libre Disposición	\$0.00	\$0.00
2. Transferencias Federales Etiquetadas (2=A+B+C+D+E)	\$42,294,689.00	\$43,734,844.00
A. Aportaciones	\$42,294,689.00	\$43,734,844.00
B. Convenios	\$0.00	\$0.00
C. Fondos Distintas de Aportaciones	\$0.00	\$0.00
D. Transferencias, Subsidios y Subvenciones, y Pensiones y Jubilaciones	\$0.00	\$0.00
E. Otras Transferencias Federales Etiquetadas	\$0.00	\$0.00
3. Ingresos Derivados de Financiamiento (3=A)	\$0.00	\$0.00
A. Ingresos Derivados de Financiamiento	\$0.00	\$0.00
4. Total de Ingresos Proyectados (4=1+2+3)	\$171,985,059.00	\$203,863,008.00
Datos Informativos		
1. Ingresos Derivados de Financiamiento con Fuente de Pago de Recursos de Libre Disposición	\$0.00	\$0.00
2. Ingresos Derivados de Financiamiento con Fuente de Pago de Transferencias Federales Etiquetadas	\$0.00	\$0.00
3. Ingresos Derivados de Financiamiento (3=1+2)	\$ 0.00	\$0.00
¹ Los importes corresponden al momento contable de los ingresos devengados.		
² Los importes corresponden a los ingresos devengados al cierre trimestral más reciente disponible y estimado para el resto del ejercicio.		

ATENTAMENTE
SEXAGÉSIMA PRIMERA LEGISLATURA
DEL ESTADO DE QUERÉTARO
COMISIÓN DE PLANEACIÓN Y PRESUPUESTO

DIP. LUIS GERARDO ÁNGELES HERRERA
PRESIDENTE



DIP. MAURICIO CÁRDENAS PALACIOS
SECRETARIO

El presente dictamen fue aprobado en Sesión de la Comisión de Planeación y Presupuesto, del día 09 de diciembre de 2024, con la asistencia de los Diputados Luis Gerardo Ángeles Herrera y Mauricio Cárdenas Palacios, así como la Diputada Adriana Elisa Meza Argaluz, quienes votaron a favor.

Dictamen de la "Iniciativa de Ley de Ingresos del Municipio de Pinal de Amoles, Qro., para el ejercicio fiscal 2025", Presentado por la Comisión de Planeación y Presupuesto (Discusión y Votación) (Sentido: Aprobación);

Querétaro, Qro., a 9 de diciembre de 2024.

Comisión de Planeación y Presupuesto.

Asunto: Se rinde dictamen.

HONORABLE PLENO DE LA SEXAGÉSIMA PRIMERA
LEGISLATURA DEL ESTADO DE QUERÉTARO
P R E S E N T E:

Con fecha 2 de diciembre de 2024 se turnó, a la Comisión de Planeación y Presupuesto, para su estudio y dictamen, la "*Iniciativa de Ley de Ingresos del Municipio de Pinal de Amoles, Qro., para el Ejercicio Fiscal 2025*", presentada por la Lic. Virginia Carranza Silva, Secretaria del Ayuntamiento del Municipio de Pinal de Amoles, Qro.

De conformidad con lo dispuesto en los artículos 19, fracción II, de la Constitución Política del Estado Libre y Soberano de Querétaro, 44, 48, 49, 144, fracción I y 145, fracción XX, de la Ley Orgánica del Poder Legislativo del Estado de Querétaro, esta Comisión es competente y por ello se abocó al análisis y estudio de la propuesta de mérito, rindiendo el presente dictamen:

CONSIDERANDO

1. Que el artículo 115 de la Constitución Política de los Estados Unidos Mexicanos señala que los Estados adoptarán, para su régimen interior, la forma de gobierno republicano, representativo, popular, teniendo como base de su división territorial y de su organización política y administrativa el Municipio Libre.
2. Que acorde a la disposición legal en cita, es posible afirmar que los municipios están investidos de personalidad jurídica y patrimonio propios. Además, de conformidad con lo establecido en la fracción IV del numeral referido en el considerando anterior, los municipios administran libremente su hacienda, la cual se formará de los rendimientos de los bienes que les pertenezcan, así como de las contribuciones y otros ingresos que las Legislaturas establezcan a su favor, y en todo caso:
 - a) Percibirán las contribuciones, incluyendo tasas adicionales, que establezcan los Estados sobre la propiedad inmobiliaria, de su fraccionamiento, división, consolidación, traslación y mejora, así como las que tengan por base el cambio de valor de los inmuebles.
 - b) Las participaciones federales, que serán cubiertas por la Federación a los Municipios, con arreglo a las bases, montos y plazos que anualmente se determinen por las Legislaturas de los Estados.
 - c) Los ingresos derivados de la prestación de servicios públicos a su cargo.
3. Que los ayuntamientos, en el ámbito de sus atribuciones, son competentes para proponer a la Legislatura Estatal las cuotas y tarifas aplicables a impuestos, derechos, contribuciones de mejoras y las tablas de valores unitarios de suelo y construcciones, las cuales significan la base para el cobro de las contribuciones sobre la propiedad inmobiliaria, acorde a lo dispuesto en el párrafo tercero de la fracción IV del precitado artículo 115 de la Constitución Federal.

Esta facultad fue confirmada por la Primer Sala de la Suprema Corte de Justicia de la Nación, cuyos integrantes, en uso de su potestad, emitieron el criterio localizable bajo el rubro "*HACIENDA MUNICIPAL. PRINCIPIOS, DERECHOS Y FACULTADES EN ESA MATERIA, PREVISTOS EN EL ARTÍCULO 115, FRACCIÓN IV, DE LA CONSTITUCIÓN POLÍTICA DE LOS ESTADOS UNIDOS MEXICANOS*" cuyo contenido a la letra dice:

"El citado precepto constitucional establece diversos principios, derechos y facultades de contenido económico, financiero y tributario a favor de los municipios para el fortalecimiento de su autonomía a nivel constitucional, los cuales, al ser observados, garantizan el respeto a la autonomía municipal, y son los siguientes: a) el principio de libre administración de la hacienda municipal, que tiene como fin fortalecer la autonomía y autosuficiencia económica de los municipios, para que tengan libre disposición y aplicación de sus recursos y satisfagan sus necesidades sin estar afectados por intereses ajenos que los obliguen a ejercer sus recursos en rubros no prioritarios o distintos de sus necesidades reales, en los términos que fijen las leyes y para el cumplimiento de sus fines públicos; además, este principio rige únicamente sobre las participaciones federales y no respecto de las aportaciones federales, pues las primeras tienen un componente resarcitorio, ya que su fin es compensar la pérdida que resienten los estados por la renuncia a su potestad tributaria originaria de ciertas fuentes de ingresos, cuya tributación se encomienda a la Federación; mientras que las aportaciones federales tienen un efecto redistributivo, que apoya el desarrollo estatal y municipal, operando con mayor intensidad en los estados y municipios económicamente más débiles, para impulsar su desarrollo, tratándose de recursos preetiquetados que no pueden reconducirse a otro tipo de gasto más que el indicado por los fondos previstos en la Ley de Coordinación Fiscal; b) el principio de ejercicio directo del ayuntamiento de los recursos que integran la hacienda pública municipal, el cual implica que todos los recursos de la hacienda municipal, incluso los que no están sujetos al régimen de libre administración hacendaria -como las aportaciones federales-, deben ejercerse en forma directa por los ayuntamientos o por quienes ellos autoricen conforme a la ley. Así, aun en el caso de las aportaciones federales esta garantía tiene aplicación, ya que si bien estos recursos están preetiquetados, se trata de una preetiquetación temática en la que los municipios tienen flexibilidad en la decisión de las obras o actos en los cuales invertirán los fondos, atendiendo a sus necesidades y dando cuenta de su utilización a posteriori en la revisión de la cuenta pública correspondiente; c) el principio de integridad de los recursos municipales, consistente en que los municipios tienen derecho a la recepción puntual, efectiva y completa tanto de las participaciones como de las aportaciones federales, pues en caso de entregarse extemporáneamente, se genera el pago de los intereses correspondientes; d) el derecho de los municipios a percibir las contribuciones,



incluyendo las tasas adicionales que establezcan los estados sobre la propiedad inmobiliaria, de su fraccionamiento, división, consolidación, traslación y mejora, así como las que tengan por base el cambio de valor de los inmuebles; e) el principio de reserva de fuentes de ingresos municipales, que asegura a los municipios tener disponibles ciertas fuentes de ingreso para atender el cumplimiento de sus necesidades y responsabilidades públicas; f) la facultad constitucional de los ayuntamientos, para que en el ámbito de su competencia, propongan a las legislaturas estatales las cuotas y tarifas aplicables a impuestos, derechos, contribuciones de mejoras y las tablas de valores unitarios de suelo y construcciones que sirvan de base para el cobro de las contribuciones sobre la propiedad inmobiliaria, propuesta que tiene un alcance superior al de fungir como elemento necesario para poner en movimiento a la maquinaria legislativa, pues ésta tiene un rango y una visibilidad constitucional equivalente a la facultad decisoria de las legislaturas estatales; y, g) la facultad de las legislaturas estatales para aprobar las leyes de ingresos de los municipios.”.

4. Que además, el párrafo cuarto de la fracción IV, del multicitado numeral 115 de la Carta Magna, establece que las legislaturas de los Estados aprobarán las leyes de ingresos de los municipios, mientras que los presupuestos de egresos serán aprobados por los ayuntamientos, con base en sus ingresos disponibles. En ese sentido, es por mandato constitucional que los ayuntamientos presentan sus propuestas de leyes de ingresos y que, a su vez, también dentro del marco competencial que establece la Constitución Federal, las legislaturas, en este caso la Sexagésima Primera Legislatura del Estado de Querétaro, apruebe las mismas.
5. Que de acuerdo con el artículo 14 de la Constitución Política del Estado Libre y Soberano de Querétaro podemos afirmar que la hacienda pública de los municipios está constituida por los bienes muebles e inmuebles comprendidos en su patrimonio y por los ingresos que establezcan en su favor las leyes.
6. Que además, en términos del artículo 18, fracción IV de la misma Constitución local, los ayuntamientos se encuentran facultados para presentar, ante la Legislatura del Estado, diversas iniciativas de leyes o decretos que estimen pertinentes; en el caso particular, iniciativas de leyes de ingresos, mismas que serán aprobadas por el Congreso Local, de conformidad con el artículo 17, fracción X, de la norma legal invocada con antelación.
7. Que las leyes de ingresos de los municipios del Estado de Querétaro son disposiciones normativas en las que se determina anualmente el monto de los impuestos, contribuciones de mejoras, derechos, productos, aprovechamientos, participaciones, aportaciones e ingresos extraordinarios, que tendrá derecho a percibir cada una de las municipalidades del Estado; asimismo, contienen otras disposiciones de carácter general que tienen por objeto coordinar la recaudación de las contribuciones, tal como lo disponen los artículos 115, fracción IV de la Constitución Política de los Estados Unidos Mexicanos; 3 y 16 de la Ley de Hacienda de los Municipios del Estado de Querétaro, así como los diversos 28, 35 y 36 de la Ley para el Manejo de los Recursos Públicos del Estado de Querétaro y la Ley de Disciplina Financiera de las Entidades Federativas y los Municipios.

Aunado a ello, es menester del legislador local considerar los criterios establecidos por el máximo tribunal de la Nación, relativos a cada uno de los elementos señalados en el párrafo que antecede, a fin de fortalecer las determinaciones tomadas a través de todo el proceso legislativo que se desarrolla para la integración de la Ley de Ingresos de cada uno de los municipios, cito:

*“Época: Novena Época
Registro: 170741
Instancia: Pleno
Tipo de Tesis: Aislada
Fuente: Semanario Judicial de la Federación y su Gaceta
Tomo XXVI, Diciembre de 2007
Materia(s): Administrativa
Tesis: P. XXXIII/2007
Página: 20*

FINES EXTRAFISCALES. NO NECESARIAMENTE DERIVAN DE LA EXPOSICIÓN DE MOTIVOS DE LA LEY CORRESPONDIENTE O DEL PROCESO LEGISLATIVO QUE LE DIO ORIGEN, SINO QUE PUEDEN DEDUCIRSE DEL PRECEPTO QUE LOS ESTABLEZCA.

La Suprema Corte de Justicia de la Nación ha sostenido que tratándose de actos de autoridad legislativa, el requisito de fundamentación se satisface cuando aquella actúa dentro de los límites de las atribuciones que la Constitución Política de los Estados Unidos Mexicanos le confiere y la motivación se colma cuando las leyes que emite se refieren a relaciones sociales que deben regularse jurídicamente, sin que esto implique que todas y cada una de las disposiciones que integran los ordenamientos deban ser materia de una motivación específica, pues ello significaría una actividad materialmente imposible de llevar a cabo. Ahora bien, si de la simple lectura de una norma tributaria se advierte, prima facie, que está orientada a impulsar, conducir o desincentivar ciertas actividades o usos sociales, según sean considerados útiles o no para el desarrollo armónico del país, y los fines que pretende son fácilmente identificables en tanto se desprenden con claridad del propio precepto sin necesidad de hacer un complicado ejercicio de interpretación, es incuestionable que el juzgador puede sostener que el precepto relativo establece fines extrafiscales aunque sobre el particular no se haya hecho pronunciamiento alguno en la exposición de motivos o en el proceso legislativo respectivo.”

8. Que en ejercicio de sus facultades, el Ayuntamiento del Municipio de Pinal de Amoles, Qro., aprobó en Sesión Extraordinaria de Cabildo de fecha 25 de noviembre de 2024, su Iniciativa de Ley de Ingresos para el ejercicio fiscal 2025, la cual presentó en tiempo y forma ante este Poder Legislativo el 27 de noviembre de 2024, dando cumplimiento a lo ordenado en el artículo 35 de la Ley para el Manejo de los Recursos Públicos del Estado de Querétaro y 108 de la Ley Orgánica Municipal del Estado de Querétaro.
 9. Que de acuerdo con los artículos 103 y 104 de la Ley Orgánica Municipal del Estado de Querétaro, la hacienda pública municipal se forma con los ingresos ordinarios y extraordinarios que determina anualmente la Legislatura con base en los ordenamientos fiscales aplicables. Para ello, se define como ingresos ordinarios a los impuestos, derechos, productos, aprovechamientos, contribuciones especiales y participaciones en ingresos que establezcan las leyes respectivas; y como extraordinarios, todos aquellos cuya percepción se autorice excepcionalmente para cubrir gastos eventuales o el importe de determinadas obras públicas; dentro de esta categoría quedan comprendidos los empréstitos o financiamientos adicionales.
 10. Que en un ejercicio de estudio, análisis, recopilación de información, sustento y apoyo técnico de la presente Ley, se contó con la participación del representante de las finanzas públicas del Municipio de Pinal de Amoles, Qro., así como de la Entidad Superior de Fiscalización del Estado, en la Sesión de Comisión de Planeación y Presupuesto de fecha 04 de diciembre de 2024.
 11. Que es indispensable la generación de ingresos que permitan al Municipio de Pinal de Amoles, Qro., la posibilidad de brindar a sus habitantes un nivel de calidad de vida bueno, pues es indiscutible el auge del desarrollo que en diversos ámbitos está teniendo esta municipalidad, lo que genera y obliga a enfrentar grandes retos derivados de las múltiples necesidades del aumento constante en el crecimiento. En razón de ello, la presente norma debe traducirse en mejores servicios públicos, más seguridad e infraestructura urbana.
- Así pues, estamos ante la idea del incremento de necesidades y satisfactores, así como la exigencia de obtención de recursos, manejo de medios y finalmente, el pago que será necesario para la ejecución de esas actividades. Ante ello, es evidente que el Municipio debe captar recursos financieros a través de diversas fuentes, entre ellas las contribuciones, productos y aprovechamientos que los particulares deberán aportar para el gasto público; toda vez que constituye una obligación para éstos, en términos del artículo 31, fracción IV, de nuestra Carta Magna.
12. Que no debe omitirse que la Constitución Federal reconoce el Principio de Libre Administración Hacendaria Municipal, en donde se introduce el concepto de autonomía como parte de los atributos del Municipio, y se concibe como potestad, que dentro de la noción de Estado en su amplio sentido pueden gozar los municipios de libertad para regir intereses peculiares



de su vida interior, mediante normas y órganos de gobierno propios, contando así con la prerrogativa de libre administración para el manejo de sus recursos.

13. Que para otorgar mayor fortalecimiento a los ingresos municipales, se acordó aplicar como base del Impuesto Predial la tarifa "B", de acuerdo a las clasificaciones y criterios establecidos en el artículo 41 de la Ley de Hacienda de los Municipios del Estado de Querétaro.

14. Que en cuanto a la prestación del Servicio de Alumbrado Público, es oportuno reiterar que los municipios tienen derecho a recibir los ingresos por la prestación de este servicio, por lo que corresponde a éstos proponer a la Legislatura del Estado las tarifas aplicables, mismas que son constitucionales al satisfacer los elementos esenciales del mismo, es decir, sujeto, objeto, base, tasa o tarifa e incluso época de pago, pero que además su naturaleza es acorde a los principios de equidad, legalidad, proporcionalidad y gasto público previstos en la fracción IV del artículo 31 constitucional.

Sobre este aspecto, cabe puntualizar que no obstante la circunstancia de que difícilmente puede apreciarse la existencia de un servicio individualizado en un destinatario concreto y, más bien se trata de un servicio con carácter de universal dirigido a los habitantes del Municipio, tomando en cuenta que el derecho por servicio es una contribución que tiene su origen en la recepción por parte de los particulares de una actividad del Estado –en este caso del Municipio–, por la cual se genera una relación entre sus habitantes obligados al pago y la administración de aquél, que justifica precisamente dicha remuneración por ese concepto, debe estimarse que al determinarse con base al costo global generado por la prestación del servicio otorgado por el Municipio, se atiende a los postulados constitucionales que rigen en materia tributaria.

15. Que la presente Ley de Ingresos, en apego a los principios de disciplina financiera y responsabilidad hacendaria, no contempla la creación de nuevos impuestos, mantiene los mismos ingresos tributarios con sus diversos elementos contributivos; y en estricto apego a los principios de equidad, proporcionalidad y justicia tributaria, lo que permitirá facilitar el cumplimiento voluntario de obligaciones fiscales por parte de los ciudadanos, además de mantener los esquemas tributarios y mecanismos integrales de recaudación que coadyuvan a elevar los ingresos propios. Por lo anterior, resulta necesario continuar con un fortalecimiento de la hacienda pública a través de políticas fiscales que permitan una actividad constante en la depuración, actualización y ampliación de base de contribuyentes cumplidos, así como brindar eficiencia y transparencia en los recursos públicos.

16. Que a través del Decreto publicado en el Diario Oficial de la Federación, en fecha 27 de enero de 2016, se ordenó la desindexación del Salario Mínimo como factor de cálculo, substituyéndose por la Unidad de Medida y Actualización (UMA) emitida por el Instituto Nacional de Estadística y Geografía (INEGI); estableciendo así que las obligaciones y supuestos denominados en unidades de medida y actualización se considerarán de monto determinado y se solventarán entregando su equivalente en Moneda Nacional.

Al efecto, deberá de multiplicarse el monto de la obligación o supuesto expresado en las citadas unidades, por el valor de la misma a la fecha correspondiente.

El Decreto antes referido, en su artículo Cuarto Transitorio dispone que el Congreso de la Unión, las Legislaturas de los Estados, la Asamblea Legislativa del Distrito Federal, así como las Administraciones Públicas Federal, Estatales, del Distrito Federal y Municipales, deberán realizar las adecuaciones que correspondan en las Leyes y ordenamientos de su competencia, según sea el caso, en un plazo máximo de un año contado a partir de la entrada en vigor de dicho Decreto a efecto de eliminar las referencias al salario mínimo como unidad de cuenta, índice, base, medida o referencia, y sustituirlas por las relativas a la Unidad de Medida y Actualización.

Así pues, debemos entender como Unidad de Medida y Actualización, la referencia económica en pesos para determinar la cuantía del pago de las obligaciones y supuestos previstos en las leyes.

En razón de lo antes expuesto, es que la presente Ley se emite de conformidad con los lineamientos federales aplicables en materia de Factor de Cálculo sobre base monetaria.

17. Que en cuanto a las Aportaciones y Participaciones Federales, éstas se determinaron conforme a la Ley de Coordinación Fiscal, la Ley de Coordinación Fiscal Estatal Intermunicipal del Estado de Querétaro, la Ley que Fija las Bases, Montos y Plazos conforme a las cuales se distribuirán las Participaciones Federales correspondientes a los Municipios del Estado de Querétaro, para el Ejercicio Fiscal 2025, y demás disposiciones aplicables.

18. Que las Participaciones y Aportaciones Federales forman parte integral de los ingresos del municipio en cada ejercicio fiscal. No obstante, para el ejercicio fiscal 2025, esos rubros son proyectados en montos estimados, debido a que en su determinación influyen diversos factores externos como lo son: el Presupuesto de Egresos por parte del Gobierno Federal y todas circunstancias que ello representa; la falta de elementos sólidos que doten de certeza al actuar del Municipio en la proyección de sus ingresos por concepto de participaciones y aportaciones y las obligaciones establecidas en normas del ámbito local, como son los plazos. No se debe omitir señalar que el actuar del Municipio debe ser con total responsabilidad, a fin de no romper el equilibrio presupuestario e incurrir en déficit que repercuta en la economía de los habitantes de este Municipio.

19. Que la presente Ley es un instrumento jurídico que refleja los recursos a obtener por el Municipio, sirviendo de base en la formulación de su Presupuesto de Egresos y como ordenamiento jurídico de observación básica y primordial que permite fiscalizar las cuentas públicas, es decir, conocer la debida aplicación de recursos, lo que constituye una garantía al gobernado en la recaudación y el ejercicio del gasto público.

20. Que debe tenerse presente la facultad del Congreso de la Unión, contenida en el artículo 73, fracción XXVIII, de la Constitución Política de los Estados Unidos Mexicanos, para expedir las leyes en materia de Contabilidad Gubernamental que regirán la contabilidad, para expedir leyes en materia de contabilidad pública y la presentación homogénea de información financiera, de ingresos y egresos, así como patrimonial para la Federación, los Estados, los Municipios y las demarcaciones territoriales de la Ciudad de México, a fin de garantizar su armonización a nivel nacional y establecer los criterios generales que regirán la Contabilidad Gubernamental y la emisión de información financiera de los entes públicos.

21. Que en cumplimiento a dicha disposición, se expidió la Ley General de Contabilidad Gubernamental, la cual continúa vigente y que tiene por objeto establecer los criterios generales que regirán la Contabilidad Gubernamental y la emisión de información financiera de los entes públicos, con el fin de lograr su adecuada armonización, ello con miras de facilitar el registro y la fiscalización de los activos, pasivos, ingresos y gastos, así como contribuir a medir la eficacia, economía y eficiencia del gasto e ingreso público.

La mencionada Ley es de observancia obligatoria para los Ayuntamientos y las entidades de la administración pública paramunicipal. De la misma manera, los gobiernos estatales deberán coordinarse con los municipales para que éstos armonicen su contabilidad, con base en las disposiciones de dicho ordenamiento, ya que los objetivos esenciales son incrementar la calidad del gasto, fortalecer la transparencia y la rendición de cuentas.

22. Que para el registro de las operaciones presupuestarias y contables, los entes públicos deberán ajustarse a sus respectivos catálogos de cuentas, cuyas listas estarán alineadas tanto conceptualmente como en sus principales agregados al plan de cuentas que se emita, agregando que esas cuentas serán aprobadas en los municipios por la unidad administrativa competente en materia de contabilidad gubernamental que corresponda en cada caso.

23. Que el espíritu de la Ley General de Contabilidad Gubernamental es que la información contable mantenga estricta congruencia con la información presupuestaria, control de inventarios, integración de la información financiera, sistematización que permita la obtención de información clara, concisa, oportuna y veraz y registros contables en cuentas específicas del activo; en ese contexto y dada la relevancia de esta norma general, la presente Ley continúa observando los principios y lineamientos obligatorios en dicha materia.

24. Que con fechas 27 de abril del 2016, 30 de enero de 2018 y 10 mayo de 2022, se publicaron respectivamente en el Diario Oficial de la Federación, la Ley de Disciplina Financiera de las Entidades Federativas y de los Municipios y diversas reformas a dicho ordenamiento, mismas que tienen como finalidad establecer los criterios generales de responsabilidad hacendaria y financiera que regirán a las Entidades Federativas y los Municipios, así como sus respectivos entes públicos, para un manejo sostenible de sus finanzas.



25. Que en estricto apego al cumplimiento de la Ley General de Contabilidad Gubernamental y la Ley de Disciplina Financiera de las Entidades Federativas y los Municipios, se atienden los criterios emitidos por el Consejo Nacional de Armonización Contable, que buscan homologar conceptualmente la integración de los conceptos, de igual manera se adjuntan a la presente Ley los anexos correspondientes a los formatos 7A y 7C.

Por lo anteriormente expuesto y fundado, sometemos a la aprobación de esta Representación Popular, los siguientes:

PUNTOS RESOLUTIVOS

Resolutivo Primero. La Comisión de Planeación y Presupuesto aprueba y propone a este Honorable Pleno apruebe, con modificaciones, la *"Iniciativa de Ley de Ingresos del Municipio de Pinal de Amoles, Qro., para el Ejercicio Fiscal 2025"*.

Resolutivo Segundo. La Ley aprobada queda en los siguientes términos:

**LEY DE INGRESOS DEL MUNICIPIO DE PINAL DE AMOLES, QRO.,
PARA EL EJERCICIO FISCAL 2025.**

Artículo 1. En el ejercicio fiscal comprendido entre el 1° de enero y el 31 de diciembre de 2025, los ingresos del Municipio de Pinal de Amoles, Qro., estarán integrados conforme lo que establecen los artículos 14 y 16 de la Ley de Hacienda de los Municipios del Estado de Querétaro, mismos que se señalan en el artículo 2 de la presente Ley.

Artículo 2. Los Ingresos para el ejercicio fiscal 2025, se conformarán de la siguiente manera:

CONCEPTO	IMPORTE
Impuestos	\$4,108,632.00
Contribuciones de Mejoras	\$0.00
Derechos	\$4,315,132.00
Productos	\$48,566.00
Aprovechamientos	\$407,643.00
Ingresos por la Venta de Bienes y Prestación de Servicios	\$0.00
Total de Ingresos Propios	\$8,879,973.00
Participaciones, Aportaciones, Convenios, Incentivos Derivados de la Colaboración Fiscal y Fondos Distintos de Aportaciones	\$276,323,260.00
Transferencias, Asignaciones, Subsidios y Subvenciones	\$0.00
Total Participaciones, Aportaciones, Convenios, Incentivos Derivados de la Colaboración Fiscal y Fondos Distintos de Aportaciones, Transferencias, Asignaciones, Subsidios y Subvenciones	\$276,323,260.00
Ingresos derivados de financiamiento	\$0.00
Total de Ingresos Derivados de Financiamiento	\$0.00
Financiamiento Propio	\$0.00
Total de Ingresos de Financiamiento Propio	\$0.00
Total de Ingresos para el Ejercicio 2025	\$285,203,233.00

Artículo 3. Se percibirán ingresos por los siguientes Impuestos:

CONCEPTO	IMPORTE
IMPUESTOS SOBRE LOS INGRESOS	\$0.00
Impuesto de Entretenimientos Públicos Municipales	\$0.00
IMPUESTOS SOBRE EL PATRIMONIO	\$2,312,760.00
Impuesto Predial	\$1,532,622.00
Impuesto sobre Traslado de Dominio	\$684,866.00
Impuesto sobre Fraccionamientos, Condominios, Fusión, Subdivisión y Relotificación de Predios	\$95,272.00
ACCESORIOS DE IMPUESTOS	\$403,031.00
OTROS IMPUESTOS	\$1,392,841.00
Impuesto para Educación y Obras Públicas Municipales	\$1,392,841.00
IMPUESTOS NO COMPRENDIDOS EN LA LEY DE INGRESOS VIGENTE, CAUSADOS EN EJERCICIOS FISCALES ANTERIORES, PENDIENTES DE LIQUIDACIÓN O PAGO	\$0.00
Impuestos no comprendidos en la Ley de Ingresos vigente, causados en ejercicios fiscales anteriores, pendientes de liquidación o pago	\$0.00
Total de Impuestos	\$4,108,632.00

Artículo 4. Se percibirán ingresos por las siguientes Contribuciones de Mejoras:

CONCEPTO	IMPORTE
CONTRIBUCIONES DE MEJORAS	\$0.00
Contribuciones de Mejoras por Obras Públicas	\$0.00
CONTRIBUCIONES DE MEJORAS NO COMPRENDIDAS EN LA LEY DE INGRESOS VIGENTE, CAUSADOS EN EJERCICIOS FISCALES ANTERIORES, PENDIENTES DE LIQUIDACIÓN O PAGO	\$0.00
Contribuciones de Mejoras no comprendidos en la Ley de Ingresos vigente, causados en ejercicios fiscales anteriores, pendientes de liquidación o pago	\$0.00
Total de Contribuciones de Mejoras	\$0.00

Artículo 5. Se percibirán ingresos por los siguientes Derechos:

CONCEPTO	IMPORTE
DERECHOS POR EL USO, GOCE, APROVECHAMIENTO, EXPLOTACIÓN DE BIENES DEL DOMINIO PÚBLICO	\$30,912.00
Uso, Goce, Aprovechamiento o Explotación de Bienes del Dominio Público	\$30,912.00
DERECHOS POR LA PRESTACIÓN DE SERVICIOS	\$4,289,220.00
Por los servicios prestados relacionados con la obtención o revalidación de la Licencia Municipal de Funcionamiento	\$678,154.00



Por los servicios prestados por diversos conceptos relacionados con construcciones y urbanizaciones	\$1,520,138.00
Por el Servicio de Agua Potable, Alcantarillado y Saneamiento, se causará y pagará	\$398,414.00
Por el Servicio de Alumbrado Público	\$454,133.00
Por los Servicios prestados por el Registro Civil	\$677,180.00
Por los Servicios prestados por la dependencia encargada de la Seguridad Pública, Policía y Tránsito Municipal	\$250.00
Por los Servicios prestados por la Dependencia Encargada de los Servicios Públicos Municipales	\$28,218.00
Por los Servicios prestados por los Panteones Municipales	\$78,504.00
Por los Servicios prestados por el Rastro Municipal	\$0.00
Por los Servicios prestados en Mercados Municipales	\$16,748.00
Por los Servicios prestados por la Secretaría del Ayuntamiento	\$45,821.00
Por el Servicio de Registro de Hierros Quemadores y su renovación	\$1,418.00
Por los Servicios prestados por otras Autoridades Municipales	\$385,242.00
ACCESORIOS DE DERECHOS	\$0.00
DERECHOS NO COMPRENDIDOS EN LA LEY DE INGRESOS VIGENTE, CAUSADOS EN EJERCICIOS FISCALES ANTERIORES, PENDIENTES DE LIQUIDACIÓN O PAGO	\$0.00
Derechos no comprendidos en la Ley de Ingresos vigente, causados en ejercicios fiscales anteriores, pendientes de liquidación o pago	\$0.00
Total de Derechos	\$4,315,132.00

Artículo 6. Se percibirán ingresos por los siguientes Productos:

CONCEPTO	IMPORTE
PRODUCTOS	\$48,566.00
Productos	\$48,566.00
PRODUCTOS NO COMPRENDIDOS EN LA LEY DE INGRESOS VIGENTE, CAUSADOS EN EJERCICIOS FISCALES ANTERIORES, PENDIENTES DE LIQUIDACIÓN O PAGO	\$0.00
Productos no comprendidos en la Ley de Ingresos vigente, causados en ejercicios fiscales anteriores, pendientes de liquidación o pago	\$0.00
Total de Productos	\$48,566.00

Artículo 7. Se percibirán ingresos por los siguientes Aprovechamientos:

CONCEPTO	IMPORTE
APROVECHAMIENTOS	\$407,643.00
Aprovechamientos	\$407,643.00
Aprovechamientos Patrimoniales	\$0.00
Accesorios de Aprovechamientos	\$0.00
APROVECHAMIENTOS NO COMPRENDIDOS EN LA LEY DE INGRESOS VIGENTE, CAUSADOS EN EJERCICIOS FISCALES ANTERIORES, PENDIENTES DE LIQUIDACIÓN O PAGO	\$0.00
Aprovechamientos no comprendidos en la Ley de Ingresos vigente, causados en ejercicios fiscales anteriores, pendientes de liquidación o pago	\$0.00
Total de Aprovechamientos	\$407,643.00

Artículo 8. Para el ejercicio fiscal de 2025, los Ingresos por la Venta de Bienes y Prestación de Servicios de Organismos Descentralizados que percibirán como ingresos propios y otros ingresos se estima serán por las cantidades que a continuación se presentan:

CONCEPTO	IMPORTE
INGRESOS POR LA VENTA DE BIENES Y PRESTACIÓN DE SERVICIOS DE ORGANISMOS PÚBLICOS DESCENTRALIZADOS	\$0.00
Sistema Municipal para el Desarrollo Integral de la Familia	\$0.00
Instituto Municipal de la Juventud	\$0.00
Instituto Municipal de la Mujer	\$0.00
Instituto Municipal de la Cultura	\$0.00
Otros	\$0.00
INGRESOS DE OPERACIÓN DE ENTIDADES PARAMUNICIPALES EMPRESARIALES	\$0.00
Ingresos de operación de Entidades Paramunicipales Empresariales	\$0.00
INGRESOS POR LA VENTA DE BIENES Y SERVICIOS PRODUCIDOS EN ESTABLECIMIENTOS DEL GOBIERNO CENTRAL	\$0.00
Ingresos por la Venta de Bienes y Servicios de Organismos Producidos en Establecimientos del Gobierno Central	\$0.00
Total de Ingresos por Venta de Bienes y Servicios	\$0.00

Artículo 9. De conformidad con las disposiciones contenidas en la Ley de Hacienda de los Municipios del Estado de Querétaro y en la Ley de Coordinación Fiscal, se percibirán ingresos por las siguientes Participaciones, Aportaciones, Convenios, Incentivos Derivados de la Colaboración Fiscal y Fondos Distintos de Aportaciones:

CONCEPTO	IMPORTE
PARTICIPACIONES	\$184,789,530.00
Fondo General de Participaciones	\$122,218,118.00
Fondo de Fomento Municipal	\$38,202,890.00
Por el Impuesto Especial Sobre Producción y Servicios	\$2,823,170.00
Fondo de Fiscalización y Recaudación	\$11,344,745.00
Incentivos a la Venta Final de Gasolinas y Diésel	\$819,762.00
Por el Impuesto Federal sobre Tenencia o Uso de Vehículos	\$0.00
Fondo de Compensación del Impuesto Sobre Automóviles Nuevos	\$358,013.00
Incentivos por el Impuesto Sobre Automóviles Nuevos	\$2,903,042.00
Impuesto por la Venta de Bienes cuya enajenación se encuentra gravada por la Ley del Impuesto Especial sobre Producción y Servicios	\$452,662.00
Fondo I.S.R.	\$4,936,281.00
I.S.R. Incentivos por la enajenación de bienes inmuebles Art. 126	\$730,847.00
Reserva de Contingencia	\$0.00



Otras Participaciones	\$0.00
APORTACIONES	\$91,533,730.00
Fondo de Aportaciones para la Infraestructura Social Municipal	\$63,665,082.00
Fondo de Aportaciones para el Fortalecimiento de los Municipios y de las Demarcaciones Territoriales del Distrito Federal	\$27,868,648.00
CONVENIOS	\$0.00
Convenios	\$0.00
INCENTIVOS DERIVADOS DE LA COLABORACION FISCAL	\$0.00
Incentivos Derivados de la Colaboración Fiscal	\$0.00
FONDOS DISTINTOS DE APORTACIONES	\$0.00
Fondos Distintos de Aportaciones	\$0.00
Total de Participaciones y Aportaciones, Convenios, Incentivos Derivados de la Colaboración Fiscal y Fondos Distintos de Aportaciones	\$276,323,260.00

Artículo 10. Se percibirán Ingresos por las Transferencias y Asignaciones, Subsidios y Subvenciones:

CONCEPTO	IMPORTE
Transferencias y Asignaciones	\$0.00
Subsidios y Subvenciones	\$0.00
Total de Transferencias y Asignaciones, Subsidios y Subvenciones	\$0.00

Artículo 11. Se percibirán Ingresos derivados de financiamiento, por los siguientes conceptos:

CONCEPTO	IMPORTE
INGRESOS DERIVADOS DE FINANCIAMIENTO	
Endeudamiento Interno	\$0.00
Endeudamiento Externo	\$0.00
Financiamiento Interno	\$0.00
Total de Ingresos derivados de Financiamiento	\$0.00

Artículo 12. De conformidad con lo establecido en la Ley para el Manejo de los Recursos Públicos del Estado de Querétaro, el Financiamiento Propio previsto al inicio del ejercicio fiscal 2025, se integra por:

CONCEPTO	IMPORTE
FINANCIAMIENTO PROPIO	
Transferencias Federales Etiquetadas	\$0.00
Transferencias Estatales Etiquetadas	\$0.00
Disponibilidades	\$0.00
Total de Ingresos de Financiamiento Propio	\$0.00

Sección Primera Impuestos

Artículo 13. El Impuesto de Entretenimientos Públicos Municipales, causará y pagará:

- I. Es objeto del Impuesto de Entretenimientos Públicos Municipales, el ingreso que se obtenga por la realización de funciones de teatro, circo, lucha libre y boxeo, corridas de toros, espectáculos deportivos, audiciones y espectáculos musicales, eventos culturales, eventos ecuestres o de cualquier otro tipo con cuota de admisión y la explotación de aparatos electromecánicos, mecánicos, electrónicos y otros similares accionados o no por monedas, que se realicen en el territorio del Municipio de Pinal de Amoles, Qro.

Son sujetos de este Impuesto las personas físicas y morales que habitual o eventualmente obtengan ingresos con motivo de las actividades previstas en el párrafo anterior.

Sobre el importe del uso o de boletaje vendido, se causará y pagará:

CONCEPTO	TASA %
Por cada evento o espectáculo	8
Por cada función de circo y obra de teatro	4

Los eventos en los cuales no sea emitido el boletaje o bien sea sin costo, sólo pagarán el Derecho correspondiente por concepto de permiso. Para desarrollar cualquier evento, todo el boletaje incluyendo cortesías deberá ser sellado por el área correspondiente del Municipio.

No se otorgará permiso para la realización de los conceptos previstos en la presente Sección, si el organizador presenta algún adeudo por este Impuesto, derivado de un evento o espectáculo realizado con anterioridad.

Los propietarios de los inmuebles en donde se efectúen los espectáculos públicos, serán responsables solidarios del pago del Impuesto, cuando los contribuyentes no hayan dado cumplimiento a lo establecido en la presente Sección.

El Impuesto Sobre Entretenimientos Públicos Municipales, se causará en el momento en que se perciban los ingresos a que se refiere el primer párrafo de este artículo y su base será el monto total de los mismos. El presente Impuesto se pagará dentro de los 5 días hábiles siguientes a la fecha de realización del evento o la terminación de la temporada, entendiéndose por temporada, aquellos eventos que se lleven a cabo de manera diaria e ininterrumpida por lapso de tiempo.

Ingreso anual estimado por esta fracción \$0.00

- II. Se exceptúan de la fracción anterior los siguientes entretenimientos públicos municipales, los cuales pagarán el Impuesto de manera diaria, mensual o anual o bien, por el periodo autorizado según se especifica a continuación:



CONCEPTO	PERIODO DE PAGO	UMA
Discotecas u otros establecimientos que cuenten con autorización para llevar a cabo espectáculos públicos de manera permanente.	Anual	46.11
Pistas de bailes (aplica exclusivamente para restaurantes y bares).	Anual	36.89
Billares por mesa.	Anual	7.37
Máquinas de videojuego, juegos montables de monedas, destreza, entretenimiento y similares, por cada una (se exceptúan de apuesta y juegos de azar), excepto máquinas despachadoras de productos consumibles y otros, cada una.	Anual	4.61
Mesas de futbolitos y demás juegos de mesa, por cada uno.	Anual	2.76
Sinfonías (por cada una).	Anual	9.22
Juegos inflables (por cada juego).	Anual	9.22
Juegos mecánicos por cada día y por cada uno cuando se ubiquen en predios particulares.	Según periodo autorizado	1

Los pagos contenidos en la presente fracción se deberán pagar al realizar la renovación o expedición de la Licencia Municipal de Funcionamiento.

Ingreso anual estimado por esta fracción \$0.00

El cobro del Impuesto de Entretenimiento Público Municipal contenido en la fracción II de este artículo, será de forma proporcional de acuerdo al mes en que se realice el trámite correspondiente ante la dependencia encargada de regular, vigilar y expedir las Licencias de Funcionamiento Municipal.

El promotor de los eventos que tengan uso de juegos mecánicos deberá presentar ante la dependencia encargada de las finanzas públicas municipales, por lo menos con cinco días hábiles anteriores a la fecha del mismo, la autorización que le haya sido expedida por la Secretaría General de Gobierno Municipal.

Cuando por caso fortuito o fuerza mayor, no puedan ser instalados o no puedan funcionar los juegos mecánicos, no se hará el cobro correspondiente al Impuesto, debiendo el interviniente designado, levantar acta circunstanciada pormenorizando las causas que originaron dicha situación.

Para la autorización de cualquier evento, el promotor deberá de presentar un depósito o fianza que garantice el desarrollo del mismo, de acuerdo a las disposiciones legales aplicables.

La dependencia encargada de las finanzas públicas municipales estará facultada para requerir la información necesaria a los terceros que intervengan en la venta del boletaje del objeto de este Impuesto, cuando ésta se haya efectuado por medios electrónicos; lo anterior a efecto de poder contar con los medios pertinentes para los actos de fiscalización y ejercicio de facultades de comprobación.

Ingreso anual estimado por este artículo \$0.00

Artículo 14. El Impuesto Predial, se causará y pagará conforme a lo establecido en la Ley de Hacienda de los Municipios del Estado de Querétaro, constituyéndose las tablas de valores unitarios de suelo y construcciones aprobados por la Legislatura del Estado, para el ejercicio fiscal de que se trate, el factor que sirva para el cálculo de la base gravable de este Impuesto.

A la base del Impuesto se le aplicará la tarifa anual que se indica a continuación:

TIPO	TARIFA (al millar)
Predio urbano edificado	1.6
Predio urbano baldío	8.0
Predio rústico	1.2
Predio de fraccionamiento en proceso de ejecución	1.6
Predio de reserva urbana	1.4
Predio de producción agrícola, con dominio pleno que provenga de ejido	0.2

Cuando se trate de bienes inmuebles destinados únicamente a casa habitación ubicados en el perímetro de zonas declaradas monumentos históricos, cuyo mantenimiento, conservación o restauración, se realice con recursos de los propietarios de dichos inmuebles, a solicitud de éstos, se otorgará un descuento del 35%, en el pago de este Impuesto durante el presente ejercicio fiscal, debiendo sujetarse a los siguientes criterios:

- e) Elaborar formato de solicitud con firma autógrafa del titular del predio o en su defecto de su representante legalmente acreditado con poder notarial o carta poder.
- f) Estar al corriente en sus pagos de Impuesto Predial del ejercicio inmediato anterior.
- g) Presentar ante la dependencia encargada de las Finanzas Públicas Municipales del Municipio, el dictamen técnico actual favorable que expida la Delegación del Instituto Nacional de Antropología e Historia en el Estado de Querétaro.
- h) Anexar copia simple de identificación oficial del titular o de su representante legalmente acreditado y/o copia simple del acta constitutiva en caso de personas morales.

Sólo se podrá reducir el pago del Impuesto a que se hace referencia el artículo 40 de la Ley de Hacienda de los Municipios del Estado de Querétaro, cuando se trate de predios urbanos edificados y predios baldíos cuando no excedan de 400 M2 de superficie y que el titular cuente con un solo inmueble.

Ingreso anual estimado por este artículo \$1,532,622.00

Artículo 15. El Impuesto sobre Traslado de Dominio de Inmuebles se causará y pagará conforme a lo establecido en la Ley de Hacienda de los Municipios del Estado de Querétaro, y a lo siguiente:

Es objeto del Impuesto sobre Traslado de Dominio, la adquisición de inmuebles que consistan en el suelo y las construcciones adheridas a él, ubicados en el territorio del Municipio de Pinal de Amoles Querétaro, así como los derechos relacionados con los mismos.

Son sujetos del Impuesto sobre Traslado de Dominio de Inmuebles, las personas físicas o morales que adquieran inmuebles que consistan en el suelo, en el suelo y las construcciones adheridas a él, ubicados en el territorio del Municipio de Pinal de Amoles, Qro., así como los Derechos relacionados con los mismos.



Tratándose de la adquisición de un terreno, el cual tenga construcción al momento del acto o del otorgamiento del contrato respectivo, el adquirente deberá acreditar con la documentación oficial que las construcciones o mejoras fueron hechas por él, de lo contrario, éstas quedarán también grabadas por este Impuesto en los términos de la presente Ley, ya que se considerará que no solamente se transmitió el terreno sin construir, sino también la construcción misma.

El Impuesto se calculará aplicando la tasa del dos por ciento sobre la base gravable, de acuerdo con la Ley de Hacienda de los Municipios del Estado de Querétaro.

Será base gravable de este Impuesto, el valor mayor que resulte entre el valor de operación y el valor comercial del inmueble a la fecha de operación, este último determinado por el avalúo fiscal practicado por tasador autorizado por el Poder Ejecutivo del Estado de Querétaro, el cual tendrá vigencia de un año o en tratándose de la primera enajenación de parcelas sobre las que se hubiere adoptado el dominio pleno, por el avalúo practicado en los términos de la Ley Agraria.

Cuando no se pacte precio o monto de la operación, el Impuesto se calculará tomando en cuenta el valor comercial, conforme al párrafo anterior. En la adquisición de bienes por remate, el avalúo fiscal deberá referirse a la fecha en que quede firme la aprobación del mismo.

Para los efectos de este artículo, son supuestos legales de causación del Impuesto, la realización de los siguientes actos traslativos de dominio de bienes inmuebles:

- a) Todo acto por el que se transmita la propiedad, incluyendo la donación, la que ocurra por causa de muerte y la aportación a toda clase de asociaciones y sociedades.
- b) La compraventa en la que el vendedor se reserve la propiedad, aun cuando la transferencia de ésta opere con posterioridad.
- c) El contrato en el que se pacte que el futuro comprador entra en posesión de los bienes o que el futuro vendedor reciba el precio de la venta o parte de él, antes de que se formalice el contrato prometido.
- d) La cesión de derechos al comprador o al futuro comprador en los casos de los incisos b) y c) que anteceden, respectivamente.
- e) La fusión y escisión de sociedades.
- f) El pago en especie, independientemente del acto jurídico que lo origine.
- g) La constitución de usufructo, transmisión de éste entre vivos o de la nuda propiedad, así como la extinción de usufructo temporal.
- h) La adquisición de inmuebles por prescripción.
- i) La cesión de derechos del heredero, legatario o copropietario en la parte relativa y en proporción a los inmuebles.

Se considerará cesión de derechos hereditarios la renuncia o repudiación de la herencia o legado efectuada después de la declaratoria de herederos o legatarios, cuando se incrementen las porciones de los coherederos o legatarios, así como el repudio o cesión de derechos hereditarios hecha en favor de persona determinada cuando se realice antes de la declaratoria de herederos o legatarios; la adquisición por medio de fideicomiso, en los siguientes casos: En el acto en el que el fideicomitente designa o se obliga a designar fideicomisario diverso de él, siempre que no tenga derecho a readquirir del fiduciario los bienes; el acto en el que el fideicomitente pierda el derecho a readquirir los bienes del fiduciario, si se hubiera reservado tal derecho; en la cesión de los derechos que se tengan sobre los bienes afectos al fideicomiso, en cualquiera de los siguientes momentos: el acto en el que el fideicomisario designado ceda sus derechos o dé instrucciones al fiduciario para que transmita la propiedad de los bienes a un tercero. En estos casos, se considerará que el fideicomisario adquiere los bienes en el acto de su designación y que los enajena en el momento de ceder sus derechos o de dar dichas instrucciones; el acto en el que el fideicomitente ceda sus derechos, si entre éstos se incluye el de que los bienes se transmitan a su favor.

De igual forma, se causa este Impuesto por la división de la copropiedad y la constitución o disolución de la sociedad conyugal, así como la modificación de las capitulaciones matrimoniales, por la parte que se adquiera en demasía del porcentaje que le corresponda al copropietario o cónyuge; la adquisición, a través de permuta, caso en el que se considerará que se efectúan dos adquisiciones. La adquisición de la propiedad de bienes inmuebles, en virtud de remate judicial o administrativo y la devolución de la propiedad de bienes a consecuencia de la rescisión o terminación del contrato por mutuo acuerdo o la reversión en caso de expropiaciones, así como por procedimientos judiciales o administrativos.

En caso de que la adquisición de una vivienda se realice por medio de fideicomiso, y el fideicomitente pierda total o parcialmente el derecho a readquirir los bienes del fiduciario, y dicha pérdida derive de la adquisición de inmuebles por parte de un fideicomisario o de un tercero, se entenderá que existe traslación de dominio de inmuebles únicamente respecto de dicho fideicomisario o tercero, causándose el impuesto correspondiente.

El pago del Impuesto deberá hacerse dentro de los quince días hábiles siguientes a aquel en que se realice cualquiera de los supuestos que a continuación se señalan: Cuando el acto se eleve a escritura pública, el plazo comenzará a contarse a partir de que el acto quede perfeccionado con la firma de los otorgantes, razón por la cual los Notarios están obligados a dejar constancia del día y hora en que se realice la firma; a los tres años de la muerte del autor de la sucesión si transcurrido dicho plazo no se hubiera llevado a cabo la adjudicación, así como al cederse los derechos hereditarios o al enajenarse bienes por la sucesión. En estos últimos casos, sin que sea necesario que transcurra el plazo antes citado, el Impuesto correspondiente a la adquisición por causas de muerte, se causará en el momento en que se realice la cesión o la enajenación independientemente del que se cause por el cesionario o por el adquirente. Tratándose de adquisiciones efectuadas a través de fideicomiso, cuando en el acto en el que el fideicomitente designa o se obliga a designar fideicomisario diverso de él, siempre que no tenga derecho a readquirir del fiduciario los bienes; el acto en el que el fideicomitente pierda el derecho a readquirir los bienes del fiduciario, si se hubiera reservado tal derecho. A los tres meses de que haya quedado firme la resolución judicial de prescripción positiva o información de dominio. Cuando se constituya o adquiera el usufructo o la nuda propiedad. Tratándose de adjudicaciones por remate, a los seis meses posteriores a la fecha en que haya quedado firme la resolución que apruebe el remate en cuestión. A la fecha del contrato por el que se realice la transmisión de propiedad o derechos sobre la misma, por cualquier documento de carácter privado. En los contratos en los que la condición suspensiva consista en el otorgamiento de un crédito. Para adquisición, que celebre con instituciones bancarias o financieras, organismos públicos o similares, el momento en que se firme la escritura pública de adquisición.

Ingreso anual estimado por este artículo \$684,866.00

Artículo 16. El Impuesto sobre Fraccionamientos, Condominios, Fusión, Subdivisión y Relotificación de Predios, se causará y pagará de la siguiente forma:

- I. Impuesto sobre la realización de fraccionamientos o condominios, se causará y pagará de acuerdo a lo siguiente:

Es objeto de este Impuesto la realización de fraccionamientos o condominios, en los términos del Código Urbano del Estado de Querétaro y demás disposiciones legales aplicables.

Son sujetos de este Impuesto las personas que efectúen fraccionamientos o condominios, conforme las disposiciones establecidas en el Código Urbano del Estado de Querétaro.

El Impuesto se causará por metro cuadrado de la superficie vendible, según el tipo de fraccionamiento o condominio, de acuerdo con la siguiente tarifa:



IMPUESTO SOBRE FRACCIONAMIENTOS O CONDOMINIOS	UMA
Urbanos	
Residencial	0.15
Medio	0.10
Popular	0.06
Institucionales (Obras de Instituciones de Gobierno Federal, Estatal y Municipal)	0
Campestre	
Campestre	0.06
Industrial	
Industrial	0.15
Comercial	
Comercial	0.10
Mixto	0.10

Se entiende que se está obligado al pago este Impuesto, al momento de la autorización del fraccionamiento o condominio por la autoridad municipal competente.

El pago por el presente concepto se realizará dentro de los quince días posteriores a la autorización emitida por la autoridad municipal competente.

No podrá surtir sus efectos jurídicos y materiales, el hecho generador de este Impuesto sobre el bien inmueble correspondiente, hasta en tanto no se realice o se acredite haber realizado el pago por el concepto causado.

Ingreso anual estimado por esta fracción \$0.00

II. El Impuesto por Fusión se causará y pagará de acuerdo a lo siguiente:

Es objeto de este Impuesto la realización de fusiones, en los términos del Código Urbano del Estado de Querétaro y demás disposiciones legales aplicables.

Son sujetos de este Impuesto las personas que efectúen fusiones de predios, conforme las disposiciones establecidas en el Código Urbano del Estado de Querétaro.

En la fusión de predios, el Impuesto se calculará sobre el valor de la fracción o predio fusionado, objeto de la modificación del inmueble, determinado por avalúo fiscal practicado por tasador autorizado por el Poder Ejecutivo del Estado de Querétaro, mismo que será presentado por el particular.

Para el caso de las fusiones, se entiende que se está obligado al pago de este Impuesto, una vez obtenida la autorización correspondiente.

El pago por el presente concepto se realizará dentro de los quince días posteriores a la autorización emitida por la autoridad municipal competente.

En la fusión, el Impuesto se calculará aplicando al valor determinado por el avalúo fiscal, el equivalente al cincuenta por ciento de la tasa que se fije para calcular el pago del Impuesto sobre Traslado de Dominio.

No podrá surtir sus efectos jurídicos y materiales, el hecho generador de este Impuesto sobre el bien inmueble correspondiente, hasta en tanto no se realice o se acredite haber realizado el pago por el concepto causado.

Ingreso anual estimado por esta fracción \$0.00

III. El Impuesto por Subdivisión se causará y pagará de acuerdo a lo siguiente:

Es objeto de este Impuesto la realización de la subdivisión de terrenos urbanos, en los términos del Código Urbano del Estado de Querétaro y demás disposiciones legales aplicables.

Son sujetos de este Impuesto las personas que efectúen subdivisiones de terrenos urbanos, conforme las disposiciones establecidas en el Código Urbano del Estado de Querétaro.

El adquirente de un terreno urbano resultante de una subdivisión será responsable solidario del pago de dicho Impuesto.

En la subdivisión, el Impuesto se calculará sobre el valor de la fracción objeto de la subdivisión, determinado por avalúo fiscal practicado por tasador autorizado por el Poder Ejecutivo del Estado de Querétaro, mismo que será presentado por el particular.

Para el caso de las subdivisiones, se entiende que se está obligado al pago de este Impuesto una vez obtenida la autorización correspondiente por parte de la autoridad municipal competente, para individualizar (desprender) una o varias porciones del predio de que se trate, debiendo efectuar el pago por el presente concepto dentro de los quince días posteriores a dicha autorización.

En la subdivisión, el Impuesto se calculará aplicando al valor de la fracción subdividida resultante, el equivalente al cincuenta por ciento de la tasa que se fije para calcular el pago del Impuesto sobre Traslado de Dominio.

No podrá surtir sus efectos jurídicos y materiales, el hecho generador de este Impuesto sobre el bien inmueble correspondiente, hasta en tanto no se realice o se acredite haber realizado el pago por el concepto causado.

Ingreso anual estimado por esta fracción \$95,272.00

IV. El Impuesto por Relotificación de Predios se causará y pagará de acuerdo a lo siguiente:

Es objeto de este Impuesto la realización de relotificaciones, cuando de éstas surjan diversas fracciones de las que en un inicio se autorizaron, en términos del Código Urbano del Estado de Querétaro y demás disposiciones legales aplicables.



Son sujetos de este Impuesto las personas que efectúen relotificaciones en fraccionamientos, predios urbanos y que de ellos originen diversas fracciones adicionales a las autorizadas, conforme las disposiciones establecidas en el Código Urbano del Estado de Querétaro.

Para el caso de la relotificación de predios, se entiende que se está obligado al pago de este Impuesto, una vez obtenida la autorización para la relotificación del predio correspondiente, debiendo efectuar el pago por el presente concepto, dentro de los quince días posteriores a dicha autorización.

Este Impuesto se causará y pagará, considerando el monto equivalente a 0.21 UMAS por M2 de cada lote objeto de la Relotificación, que a través de la autorización correspondiente haya modificado su superficie, uso, destino, altura, número de vivienda, número de unidades privativas, restricciones, medidas, colindancias y/o cualquier otra especificación que previamente no haya sido contemplada y autorizada.

No podrá surtir sus efectos jurídicos y materiales el hecho generador de este Impuesto sobre el bien inmueble correspondiente, hasta en tanto no se realice o se acredite haber realizado el pago por el concepto causado.

Ingreso anual estimado por esta fracción \$0.00

Ingreso anual estimado por este artículo \$95,272.00

Artículo 17. Cuando no se cubran las contribuciones a cargo del fisco municipal y no se paguen en la fecha establecida en las disposiciones fiscales, el monto de las mismas se actualizará desde el mes en que se debió hacer el pago y hasta que el mismo se efectúe, determinándose su cálculo a lo dispuesto en el Código Fiscal del Estado de Querétaro.

Las cantidades actualizadas conservan la naturaleza jurídica que tenían antes de la actualización.

La falta de pago de un crédito fiscal en la fecha o plazo fijado, determinará que el crédito sea exigible a través del procedimiento administrativo de ejecución, constituyéndose como accesorios de la contribución y participando de su naturaleza los recargos, sanciones, los gastos de ejecución y la indemnización.

Ingreso anual estimado por este artículo \$403,031.00

Artículo 18. Sobre los diferentes Impuestos y Derechos previstos en la presente Ley, se causará y pagará el Impuesto para Educación y Obras Públicas Municipales, conforme a lo preceptuado en la Ley de Hacienda de los Municipios del Estado de Querétaro.

Ingreso anual estimado por este artículo \$1,392,841.00

Artículo 19. Por los Impuestos no comprendidos en los artículos de la Ley de Ingresos causados en ejercicios fiscales anteriores pendientes de liquidación o pago.

Ingreso anual estimado por este artículo \$0.00

Sección Segunda Contribuciones de Mejoras

Artículo 20. Las Contribuciones de Mejoras por obras públicas, se causarán y pagarán:

- I. Conforme a lo establecido en los convenios celebrados por este Municipio.

Ingreso anual estimado por esta fracción \$0.00

- II. Por el estudio y dictamen de Impacto Vial para los Desarrollos Inmobiliarios, causarán y pagarán en los términos que para tales efectos señale la dependencia encargada de la Seguridad Pública, Policía Preventiva y Tránsito Municipal.

Ingreso anual estimado por esta fracción \$0.00

Ingreso anual estimado por este artículo \$0.00

Artículo 21. Las Contribuciones de Mejoras no comprendidas en los artículos de la Ley de Ingresos causados en ejercicios fiscales anteriores pendientes de liquidación o pago.

Ingreso anual estimado por este artículo \$0.00

Sección Tercera Derechos

Artículo 22. Por el Uso, Goce, Aprovechamiento o Explotación de Bienes del Dominio Público, se causarán y pagarán:

- I. Acceso a unidades deportivas, parques recreativos, parques culturales, zonas arqueológicas, museos, casas de la cultura y/o centros sociales, se causarán y pagarán diariamente por cada uno: 0.13 UMA.

1. Auditorio Municipal Kiosco, por evento, se causará y pagará 5.15 UMA.

Ingreso anual estimado por este rubro \$8,525.00

2. Auditorio de Ahuacatlán, por evento, se causará y pagará 5.15 UMA.

Ingreso anual estimado por este rubro \$11,110.00

3. Centro recreativo y cultural Campo Santo Viejo, por evento, se causará y pagará 5.15 UMA.

Ingreso anual estimado por este rubro \$11,277.00



4. Oficinas administrativas en el auditorio municipal, mensualmente, se causará y pagará 168.67 UMA.

Ingreso anual estimado por este rubro \$0.00

Ingreso anual estimado por esta fracción \$30,912.00

- II. Por el uso de la vía pública para el ejercicio del comercio ambulante, puestos fijos y semifijos y así como para la venta de artículos en la vía pública, causarán y pagarán:

CONCEPTO	UMA
Con venta de cualquier clase de artículos, por metro lineal en tianguis, por día	0.11
Con venta de cualquier clase de artículo, por metro lineal, por día	0.11
Con uso de vehículos de motor, vendedores de cualquier clase de artículo, por año	7.37
Con uso de casetas metálicas y puestos fijos, por mes	0.92
Vendedores semifijos, de cualquier clase de artículo, mensual	0.92
Uso temporal de la vía pública con stand de publicidad o información se pagará por metro cuadrado, por día	0.10
Uso temporal de la vía pública para venta de artículos, bienes y servicios de exhibición se pagará por metro cuadrado, por día	0.21
Cobro por el uso de piso en festividades, fiestas patronales y ferias para la venta, por metro lineal, por día	
Venta de bebidas sin alcohol	0.92
Venta de bebidas con alcohol	2.63
Venta de alimentos preparados	1.31
Venta de frutas y cocteles	0.52
Venta de dulces y golosinas	0.66
Venta de juguetes y rifas	1.31
Cobro en festividades a vendedores ocasionales de cualquier clase de artículo, que no tenga asignado un lugar fijo en dicha festividad, y que expendan sus productos caminando u ocupen menos de un metro lineal de frente, pagarán diario	0.52
Cobro de piso para los juegos mecánicos y puestos de feria, que se instalan en la vía pública con motivo de las festividades, por metro lineal o diametral por día	0.26

Ingreso anual estimado por esta fracción \$0.00

- III. Por la guarda de los animales que transiten en vía pública sin vigilancia de sus dueños, causarán y pagarán diariamente, el equivalente a: 1.84 UMA por cada uno de ellos.

Deberá sumarse a la tarifa anterior el costo relativo a los fletes, forrajes y otros conceptos que la autoridad determine.

Ingreso anual estimado por esta fracción \$0.00

- IV. Por la guarda de todos aquellos bienes entregados a la autoridad o recogidos de la vía pública por extravío, falta de permiso o por estar ubicados inadecuadamente, causarán y pagarán: 3.68 UMA por cada uno de ellos. Después de 15 días serán adjudicados al patrimonio del municipio, previa publicación en estrados.

Deberá sumarse a la tarifa anterior el costo relativo a los fletes, forrajes y otros conceptos que la autoridad determine.

Ingreso anual estimado por esta fracción \$0.00

- V. Por el uso de la vía pública como estacionamiento público municipal, se causará y pagará:

1. Por el servicio de pensión nocturna de 20:00 hrs. a 7:00 hrs., por mes: 1.00 UMA.

Ingreso anual estimado por este rubro \$0.00

2. Por el servicio de estacionamiento de las 7:00 hrs. a 20:00 hrs.:

- a) Por la primera hora: 0.11 UMA.

Ingreso anual estimado por este inciso \$0.00

- b) Por las siguientes horas o fracción equivalente 0.05 UMA.

Ingreso anual estimado por este inciso \$0.00

Ingreso anual estimado por este rubro \$0.00

Ingreso anual estimado por esta fracción \$0.00

- VI. Por el uso de la vía pública por los vehículos de transporte público y de carga, causarán y pagarán al año:

CONCEPTO	UMA
Sitios autorizados de taxi	5.52
Sitios autorizados para servicio público de carga	5.52

Ingreso anual estimado por esta fracción \$0.00

- VII. Por el uso de la vía pública por los vehículos de transporte público y de carga y maniobras de descarga, se causará y pagará:

5. Por el uso de las zonas autorizadas para los vehículos de transporte públicos y de carga, pagará por unidad por año:



CONCEPTO	UMA
Autobuses urbanos	1.31
Microbuses y taxibuses urbanos	1.31
Autobuses, microbuses y taxibuses suburbanos	1.31
Sitios autorizados y terminales de transporte foráneo	1.31

Ingreso anual estimado por este rubro \$0.00

6. Los vehículos que utilicen la vía pública en la zona indicada para efectuar maniobras de carga y descarga sólo podrán hacerlo en los días y horas que les sean autorizadas en el permiso correspondiente, fuera de este horario pagará por unidad, por hora: De 1.31 a 4.61 UMA.

Ingreso anual estimado por este rubro \$0.00

Ingreso anual estimado por esta fracción \$0.00

- VIII. Por el uso de la vía pública por circos, carpas y ferias derivados de contratos a corto tiempo, se causará y pagará: 3.68 UMA por día.

Ingreso anual estimado por esta fracción \$0.00

- IX. Por poner andamios, tapias, materiales para la construcción y similares, que de alguna manera sean obstáculo para el libre tránsito en la vía pública, se causará y pagará:

CONCEPTO	UMA
Por día	0.46
Por metro cuadrado	0.15

Ingreso anual estimado por esta fracción \$0.00

- X. A quién dé uso y ocupe la vía pública municipal mediante la colocación o fijación de cualquier bien mueble o cosa, causará y pagará:

11. Por la colocación de cabinas, casetas de control, por unidad se pagará anualmente: 9.22 UMA.

Ingreso anual estimado por este rubro \$0.00

12. Por la servidumbre, ocupación y/o permanencia en la propiedad municipal de ductos, tuberías, colectores, emisores, acometidas, red subterránea, entre otros, se deberá pagar anualmente por metro lineal: 0.05 UMA.

Ingreso anual estimado por este rubro \$0.00

13. Por la colocación de cables de mobiliario urbano para uso comercial (telefonía, internet, televisión por cable, transferencia de datos y/o sonidos), se pagará anualmente por metro lineal: 0.05 UMA.

Ingreso anual estimado por este rubro \$0.00

14. Por el uso de la vía pública para la colocación de casetas de kioscos, módulos, casetas, promocionales, pantallas, aparatos o cualquier otro similar de acuerdo a las disposiciones en materia de desarrollo urbano, para su posterior autorización por el Ayuntamiento, se pagará por el periodo aprobado por unidad: 9.22 UMA.

Ingreso anual estimado por este rubro \$0.00

15. Por la colocación de carpas de cualquier material, pagará, por día por M2: 0.92 UMA.

Ingreso anual estimado por este rubro \$0.00

16. A quién dé uso y ocupe la vía pública municipal mediante la colocación o fijación de cualquier poste y/o similares, causará y pagará por unidad: 0.19 UMA anualmente.

Ingreso anual estimado por este rubro \$0.00

Ingreso anual estimado por esta fracción \$0.00

Ingreso anual estimado por este artículo \$30,912.00

Artículo 23. Por los servicios prestados relacionados con la obtención o revalidación de la Licencia Municipal de Funcionamiento, para los establecimientos mercantiles o industriales o de cualquier índole que operen, así como los que practiquen cualquier actividad para cuyo ejercicio la Ley exija la licencia correspondiente, se causará y pagará:

- I. Visita de verificación o inspección, por la autoridad competente, se causará y pagará: 4.60 UMA.

Ingreso anual estimado por esta fracción \$1,205.00

- II. Visita de inspección practicada por la dependencia encargada de las Finanzas Públicas Municipales, se causará y pagará: 4.60 UMA.

Ingreso anual estimado por esta fracción \$0.00

- III. Por el empadronamiento o refrendo, se causará y pagará:



3. El costo de la placa, resello o modificación del empadronamiento municipal de funcionamiento, por las actividades con y sin venta de bebidas alcohólicas, señaladas en la Ley de Hacienda de los Municipios del Estado de Querétaro, pagará:

e) Por apertura, se causará y pagará:

GIRO	CLASIFICACIÓN	UMA
Miscelánea	Pequeña, local 4x4 mts.	De 2.76 a 6.46
	Mediana, local hasta 8x10 mts. o equivalente	De 6.46 a 12.22
	Grande, local mayor a 8x10 mts. o equivalente	De 12.22 a 16.42
Todo tipo de comercio	Pequeño, local 4x4 mts.	De 6.16 a 25.99
	Mediano, local hasta 8x10 mts. o equivalente	De 26.00 a 55.99
	Grande, local mayor a 8x10 mts. o equivalente	De 60.00 a 205.37
Comercio o Empresa	De 1 hasta 40 trabajadores	De 38.99 a 479.19
Por apertura	Aceites y lubricantes	11.06
	Auto lavados	9.22
	Baños públicos	9.22
	Bazar, fantasías y regalos	7.36
	Billares y salón de juegos	13.84
	Cajas de ahorro	46.11
	Carnicerías	11.06
	Carpinterías	9.22
	Casetas telefónicas	7.38
	Centro de acopio reciclable	9.22
	Centros recreativos	27.67
	Ciber-café	9.22
	Cibers	9.22
	Constructoras	De 21.98 a 29.67
	Comercio y/o fabricación de artesanías	2.76
	Cremerías	8.30
	Despachos y consultorios	De 11.98 a 27.67
	Distribución de cerveza	129.13
	Estancias infantiles	20.52
	Estéticas	9.22
	Estudios fotográficos	11.06
	Farmacias	12.90
	Ferreterías	De 13.82 a 27.67
	Florerías	9.22
	Fondas	9.22
	Forrajerías	19.22
	Fruterías y verdulerías	9.22
	Funerarias	17.82
	Gaseras y gasolineras	143.35
	Gimnasios	15.22
	Gorditas y refrescos	7.38
	Granjas avícolas	11.06
	Herrería en general	11.06
	Hojalaterías y pintura	11.06
	Hoteles sin restaurante	28.06
	Hoteles con restaurante	49.13
	Instituciones financieras	320.47
	Incubadoras avícolas	11.06
	Lavanderías	9.22
	Licencias de funcionamiento de empresas mineras	184.47
	Madererías	24.44
	Materiales para construcción	De 18.44 a 110.11
	Mercería y derivados	6.46
	Mueblerías	23.44
	Nevería y paletería	9.22
	Otras no comprendidas	6.57
	Operadoras Turísticas y/o Agencias de viajes	30.06
	Panaderías	11.06
	Papelerías	De 9.22 a 18.44
	Pastelerías	11.06
	Peleterías	9.22
	Perfumerías	9.22
	Pinturas y recubrimientos	18.44
	Pizzerías	16.22
	Pollerías	16.22
	Posadas	21.53
	Por refrendo de operación de radio base celular o sistema de transmisión de radio frecuencia y señal de televisión (antenas) y de telefonía celular	354.88
	Productos de plástico	9.22



	Purificadoras de agua	13.84
	Refaccionarias	De 13.82 a 27.67
	Renta de cabañas sin comedor	19.84
	Renta de cabañas con comedor	25.3
	Salones de masajes	18.44
	Servicio de taxi	9.22
	Servicio público de transporte	9.22
	Talleres mecánicos	19.84
	Taquerías	9.22
	Tiendas de regalos	9.22
	Tintorerías	9.22
	Torerías	9.22
	Tortillerías	13.84
	Tramites de visas	13.84
	Venta de agua purificada	11.07
	Venta de boletos de autobús	19.84
	Venta de celulares y accesorios	24.44
	Venta de mariscos	16.22
	Venta de ropa	9.22
	Veterinarias	19.84
	Vidriería y derivados	18.98
	Vinaterías y cantinas	73.67
	Zapaterías	16.22
	Por reposición de placa	9.22
	Por placa provisional	2.76
	Por modificación en la denominación comercial, cambio rectificación de titular, cambio de razón social u otros similares	2.76
	Por cambio, modificación o ampliación al giro	2.76

Ingreso anual estimado por este inciso \$0.00

f) Por refrendo, se causará y pagará:

GIRO	CLASIFICACIÓN	UMA
Miscelánea	Pequeña, local 4x4 mts.	De 2.76 a 6.46
	Mediana, local hasta 8x10 mts. o equivalente	De 6.46 a 12.22
	Grande, local mayor a 8x10 mts. o equivalente	De 12.22 a 164.29
Todo tipo de comercio	Pequeño, local 4x4 mts.	De 6.16 a 25.99
	Mediano, local hasta 8x10 mts. o equivalente	De 26.00 a 55.99
	Grande, local mayor a 8x10 mts. o equivalente	De 60.00 a 205.37
Comercio o Empresa	De 1 hasta 40 trabajadores	De 38.99 a 479.19
Por refrendo	Aceites y lubricantes	11.06
	Auto lavados	9.22
	Baños públicos	9.22
	Bazar, fantasías y regalos	7.36
	Billares y salón de juegos	13.84
	Cajas de ahorro	46.11
	Carnicerías	11.06
	Carpintería	9.22
	Casetas telefónicas	7.38
	Centro de acopio reciclable	9.22
	Centros recreativos	27.67
	Ciber-café	9.22
	Cibers	9.22
	Constructoras	27.67
	Comercio y/o fabricación de artesanías	2.76
	Cremerías	8.30
	Despachos y consultorios	11.98
	Distribución de cerveza	129.13
	Estancias infantiles	13.82
	Estéticas	9.22
	Estudios fotográficos	11.06
	Farmacias	12.90
	Ferreterías	De 13.82 a 27.67
	Floreterías	9.22
	Fondas	9.22
	Forrajeras	9.22
	Fruterías y verdulerías	9.22
	Funerarias	13.82
	Gaseras y gasolineras	138.35
	Gimnasios	9.22
	Gorditas y refrescos	7.38
	Granjas avícolas	11.06



Herrería en general	9.22
Hojalaterías y pintura	11.06
Hoteles sin restaurante	23.06
Hoteles con restaurante	46.13
Instituciones financieras	184.47
Incubadoras avícolas	11.06
Lavanderías	9.22
Licencias de funcionamiento de empresas mineras	184.47
Madererías	18.44
Materiales para construcción	De 18.44 a 46.11
Mercería y derivados	6.46
Mueblerías	18.44
Nevería y paletería	9.22
Otras no comprendidas	6.57
Operadoras turísticas y/o agencias de viajes	25.06
Panaderías	11.06
Papelerías	De 9.22 a 16.44
Pastelerías	11.06
Peleterías	9.22
Perfumerías	9.22
Pinturas y recubrimientos	18.44
Pizzerías	9.22
Pollerías	9.22
Posadas	11.53
Productos de plástico	9.22
Purificadora de agua	13.84
Refaccionarias	De 13.82 a 27.67
Renta de cabañas sin comedor	13.84
Renta de cabañas con comedor	17.30
Salones de masajes	18.44
Servicio de taxi	9.22
Servicio público de transporte	9.22
Talleres mecánicos	13.84
Taquerías	9.22
Tiendas de regalos	9.22
Tintorerías	9.22
Torerías	9.22
Tortillerías	13.84
Tramites de visas	13.84
Venta de agua purificada	11.07
Venta de boletos de autobús	13.84
Venta de celulares y accesorios	18.44
Venta de mariscos	9.22
Venta de ropa	9.22
Veterinarias	13.84
Vidriería y derivados	11.98
Vinaterías y cantinas	73.68
Zapaterías	9.22
Por reposición de placa	2.76
Por placa provisional	2.76
Por modificación en la denominación comercial, cambio rectificación de titular, cambio de razón social u otros similares.	2.76
Por cambio, modificación o ampliación al giro.	2.76

Ingreso anual estimado por este inciso \$676,949.00

g) Por refrendo de establecimientos con venta de bebidas alcohólicas, se causará y pagará:

AUTORIZACIÓN	GIRO	UMA
Cerveza	Salón de eventos	De 19.50 a 38.99
	Restaurante	De 11.53 a 103.94
	Depósito de cerveza y/o bodega de distribución	De 106.06 a 259.86
Cerveza, Vinos de Mesa y Vinos	Salón de eventos	De 13.01 a 25.99
	Cantina	De 13.01 a 259.86
	Bar	De 64.98 a 129.93
	Restaurante	De 19.50 a 129.93
	Miscelánea y similares:	
	Pequeña, local 4x4 mts. o equivalente	De 11.05 a 22.22
	Mediana, local hasta 8x10 mts. o equivalente	De 22.23 a 44.05
Grande, local mayor a 8x10 mts. o equivalente	De 44.06 a 194.91	

Ingreso anual estimado por este inciso \$0.00



Por los eventos en los que generen cobro de acceso, pagarán los Derechos por la emisión del permiso correspondiente de 2.76 UMA, de conformidad con el tabulador autorizado por la autoridad competente.

Por placa provisional por la realización de eventos temporales que tengan como finalidad la exposición y venta de bienes y servicios, pagará: de 27.67 a 46.11 UMA y adicionalmente por cada stand autorizado en dicho evento se cobrará: 0.92 UMA.

Ingreso anual estimado por este rubro \$676,949.00

4. El costo de placa de empadronamiento municipal para establecimiento con venta de bebidas alcohólicas, de acuerdo a la clasificación contenida en la Ley sobre Bebidas Alcohólicas del Estado de Querétaro, se pagará: 9.22 UMA.

Ingreso anual estimado por este rubro \$0.00

Ingreso anual estimado por esta fracción \$676,949.00

- IV. Para los entretenimientos públicos permanentes, se causará y pagará: 9.22 UMA.

Ingreso anual estimado por esta fracción \$0.00

Por la emisión de licencia de funcionamiento para los prestadores de servicios turísticos en el Municipio de Pinal de Amoles, queda dispuesto al reglamento de turismo de acuerdo con los Artículos 29, fracciones II, XIV, XV, Artículo 31, fracción I, Artículo 32 fracción III, Artículo 33, fracciones I y II, Artículo 35, fracción IV, Artículo 44, fracción II, Artículo 45, Fracción I, II, III.

Ingreso anual estimado por este artículo \$678,154.00

Artículo 24. Por los servicios prestados por diversos conceptos relacionados con construcciones y urbanizaciones, se causará y pagará:

- I. Por Licencias de Construcción, se causará y pagará:
3. Por los Derechos de trámite y autorización en su caso, previo a la licencia anual de construcción se pagará por cada M2 de construcción, la tarifa correspondiente según la siguiente tabla:

TIPO DE DESARROLLO INMOBILIARIO	UMA
Habitacional campestre (hasta H05)	0.06
Habitacional residencial (mayor a H05 y menor o igual a H1)	0.08
Habitacional medio (mayor a H1 y menor o igual a H3)	0.09
Habitacional popular (mayor a H3)	0.14
Comerciales y servicios	0.20
Industrial	0.24

Por obras de instituciones de Gobierno, Municipio, Estado y Federación, el costo será de: 0 UMA.

Ingreso anual estimado por este rubro \$17,181.00

4. Por la recepción del trámite de Licencia de Construcción, independientemente del resultado de esta, (la cual se tomará como anticipo si resulta favorable), se causará y pagará: 0.00 UMA.
5. Por regularización o remodelación de obras o construcciones se cobrará el 100% de los Derechos de la licencia inicial que se debió de haber obtenido. Adicionalmente para el caso de las regularizaciones de construcciones se sancionará conforme a lo establecido en la sección de Aprovechamientos.

Ingreso anual estimado por este rubro \$0.00

Ingreso anual estimado por esta fracción \$17,181.00

- II. Por Licencias de Construcción de bardas, tapiales y demoliciones se causará y pagará:

1. Por demolición total o parcial, ya sea a solicitud del interesado o por dictamen de la Dirección de Desarrollo Urbano por condiciones de seguridad, o en el caso de que el constructor no haya respetado los lineamientos especificados en la correspondiente Licencia de Construcción, o por haber construido sin la licencia respectiva, se pagará en función del tipo de material por M2 el costo de 0.92 UMA.

Ingreso anual estimado por este rubro \$1,762.00

2. Por la construcción de muros de contención, bardas y tapiales, se causará y pagará:

- a) Por bardas de cualquier tipo de material, si es independiente de la Licencia de Construcción, se pagará 0.30 UMA por cada M2, si es dentro de la Licencia de Construcción, se pagará 0.15 UMA por M2.

Ingreso anual estimado por este inciso \$0.00

- b) Circulado con malla, si es independiente de la Licencia de Construcción, causará y pagará: 0.25 UMA por cada M2, si es dentro de la Licencia de construcción, se causará y pagará 0.125 UMA por M2.

Ingreso anual estimado por este inciso \$0.00

- c) Por muros de contención, 0.14 UMA por cada M2.



Ingreso anual estimado por este inciso \$0.00

- d) Bardeado con tapias, se causará y pagará: 0.08 UMA por cada M2, considerando un cobro mínimo de 2.00 UMA por Licencia.

Ingreso anual estimado por este inciso \$0.00

Ingreso anual estimado por este rubro \$0.00

3. Para los casos de Licencia de Construcción, bardeos y demoliciones, causará y pagará un cobro inicial por licencia: 0.95 UMA.

Ingreso anual estimado por este rubro \$0.00

4. Por rebaje de predios, se pagará 0.07 UMA por cada metro cuadrado.

Ingreso anual estimado por este rubro \$0.00

Ingreso anual estimado por esta fracción \$1,762.00

III. Por alineamiento, nomenclatura y número oficial, se causará y pagará:

1. Por la constancia de alineamiento según el tipo de densidad o uso establecido en los Planes y Programas de Desarrollo Urbano vigentes, causará y pagará:

TIPO	FRACCIONAMIENTOS O CONDOMINIOS	UMA POR METRO LINEAL
Habitacional	Densidad de 50 hab/ha hasta 199 hab/ha	0.15
	Densidad de 200 hab/ha hasta 299 hab/ha	0.16
	Densidad de 300 hab/ha hasta 399 hab/ha	0.18
	Densidad de 400 hab/ha en adelante	0.19
Industrial	Comercio y Servicios para la Industria	0.21
	Industria	0.35
Comercial y de Servicios		0.26
Corredor Urbano		0.26
Protección Agrícola de Temporal, de Riego y Ecológica		N/A
Otros usos no especificados		0.44

Por obras de instituciones de Gobierno, Municipio, Estado y Federación, el costo será de: 0 UMA.

Ingreso anual estimado por este rubro \$0.00

2. Por Derechos de nomenclatura de calles de fraccionamientos.

- a) Por calle hasta 100 metros lineales, se causará y pagará: 2.76 UMA.

Ingreso anual estimado por este inciso \$0.00

- b) Por longitudes excedentes, se causará y pagará: 1.38 UMA por cada 10 metros lineales.

Ingreso anual estimado por este inciso \$0.00

- c) Por Derechos de nomenclatura de calles en los casos de regularización de comunidades y colonias ya establecidas, por calle hasta 100 metros lineales, se causará y pagará: 0.50 UMA.

Ingreso anual estimado por este inciso \$0.00

- d) Por longitudes excedentes a las estipuladas en el inciso c), se causará y pagará: 0.25 UMA por cada 10 metros lineales.

Ingreso anual estimado por este inciso \$0.00

Ingreso anual estimado por este rubro \$0.00

3. Por designación de número oficial, según el tipo de construcción en los diversos fraccionamientos o condominios, se causará y pagará:

TIPO DE DESARROLLO INMOBILIARIO	UMA
Habitacional Popular	1.76
Habitacional Medio	2.64
Habitacional Campestre	3.96
Habitacional Residencial	5.94
Comerciales y servicios	8.91
Industrial	11.36

Actualización de certificado de número oficial por modificación de datos, causará 1.88 UMA. Los predios que sean parte del programa de reordenamiento de números oficiales y que cuenten con certificado de número oficial, pagarán 0.00 UMA.

Por obras de instituciones de Gobierno, Municipio, Estado y Federación, el costo será de: 0 UMA.

Ingreso anual estimado por este rubro \$2,540.00



4. Por certificación de obra y construcción de edificaciones, se causará y pagará en base a la siguiente tabla:

TIPO DE DESARROLLO INMOBILIARIO	UMA
Habitacional Popular	2.10
Habitacional Medio	3.15
Habitacional Campestre	4.73
Habitacional Residencial	7.09
Comerciales y servicios	10.63
Industrial	13.94

Ingreso anual estimado por este rubro \$0.00

Ingreso anual estimado por esta fracción \$2,540.00

- IV. Por revisión de proyecto arquitectónico, se causará y pagará:

5. Por la revisión de proyectos arquitectónicos para licencias de construcción por M2, se causará y pagará:

TIPO DE DESARROLLO INMOBILIARIO	UMA
Habitacional Popular	0.04
Habitacional Medio	0.67
Habitacional Campestre	0.10
Habitacional Residencial	0.15
Comerciales y servicios	0.22
Industrial	0.34

Ingreso anual estimado por este rubro \$0.00

Ingreso anual estimado por esta fracción \$0.00

- V. Por la revisión a proyecto de fraccionamientos, se causará y pagará:

CONCEPTO	UMA				
	DE 0 HASTA 1.99 HAS.	DE 2 HASTA 4.99 HAS.	DE 5 HASTA 9.99 HAS.	DE 10 HASTA 15 HAS.	MÁS DE 15 HAS.
Habitacional Popular	13.84	18.45	27.67	50.72	59.95
Habitacional Medio	13.84	18.45	27.67	50.72	59.95
Habitacional Campestre	18.45	23.06	27.67	59.95	69.18
Habitacional Residencial	18.45	23.06	27.67	59.95	69.18
Comerciales y otros usos no especificados	18.45	23.06	27.67	64.57	69.18
Servicios	18.45	23.06	27.67	69.18	64.56
Industrial	23.06	27.67	32.28	69.18	73.79

Ingreso anual estimado por esta fracción \$0.00

- VI. Por la fusión y subdivisión de predios, bienes inmuebles o lotificación de predios:

1. Por la recepción del trámite de fusión o subdivisión en cualquier modalidad independiente del resultado de la misma, se causará y pagará una cuota correspondiente a 2.35 UMA, la cual se tomará como anticipo si resultara favorable.

Ingreso anual estimado por este rubro \$0.00

2. Por las licencias o permisos por la fusión, división o subdivisión de cualquier tipo de predio, se causará y pagará:

CONCEPTO	UMA			
	DE 2 HASTA 4 FRACCIONES	DE 5 HASTA 7 FRACCIONES	DE 8 HASTA 10 FRACCIONES	MÁS DE 10 FRACCIONES
Fusión	9.22	13.83	20.75	31.13
Divisiones y Subdivisiones	9.22	13.83	20.75	31.13
Reconsideración	6.15	9.22	13.83	20.75
Certificación	6.15	9.22	13.83	20.75
Rectificación de medidas oficio	1.25	1.25	1.25	1.25
Reposición de Copias	6.15	9.22	13.83	20.75
Cancelación	6.15	9.22	13.83	20.75
Constancia de Trámites	6.15	9.22	13.83	20.75

Ingreso anual estimado por este rubro \$63,606.00

Ingreso anual estimado por esta fracción \$63,606.00

- VII. Se causará y pagará los siguientes Derechos correspondientes a autorizaciones de fraccionamientos:

USO	DICTAMEN TÉCNICO DE ANÁLISIS Y	VISTO BUENO AL PROYECTO DE	DICTAMEN TÉCNICO PARA LA	DICTAMEN TÉCNICO PARA LA	DICTAMEN TÉCNICO PARA LA AUTORIZACIÓN DE
-----	--------------------------------	----------------------------	--------------------------	--------------------------	--



	APLICACIÓN DE LA AUTORIZACIÓN DE ESTUDIOS TÉCNICOS	LOTIFICACIÓN, RELOTIFICACIÓN O AJUSTE DE MEDIDAS	AUTORIZACIÓN DE LA LICENCIA DE EJECUCIÓN DE OBRAS DE URBANIZACIÓN	RENOVACIÓN DE LA LICENCIA DE EJECUCIÓN DE OBRAS DE URBANIZACIÓN	VENTA DE LOTES O DICTAMEN TÉCNICO PARA LA AUTORIZACIÓN DE ENTREGA AL MUNICIPIO DE OBRAS DE URBANIZACIÓN
	UMA	UMA POR CADA M2			
Habitacional Popular	10.00	0.0010	0.0015	0.0015	0.0010
Habitacional Medio	20.00	0.0012	0.0030	0.0030	0.0012
Habitacional Campestre	20.00	0.0015	0.0045	0.0045	0.0015
Habitacional Residencial	20.00	0.0020	0.0060	0.0060	0.0020
Comerciales y Servicios	20.00	0.0020	0.0060	0.0060	0.0020
Industrial	23.00	0.0025	0.0065	0.0065	0.0025

Ingreso anual estimado por esta fracción \$0.00

VIII. Se causará y pagará los siguientes Derechos correspondientes a autorizaciones de unidades condominales y condominios:

1. Para autorizaciones de unidad condominal, se causará y pagará:

USO	DICTAMEN TÉCNICO DE ANÁLISIS Y APLICACIÓN DE LA AUTORIZACIÓN DE ESTUDIOS TÉCNICOS	VISTO BUENO DEL PROYECTO DE UNIDAD CONDOMINAL Y DENOMINACIÓN, MODIFICACIÓN DEL PROYECTO DE UNIDAD CONDOMINAL	DICTAMEN TÉCNICO PARA LA AUTORIZACIÓN DE LA LICENCIA DE EJECUCIÓN DE OBRAS DE URBANIZACIÓN	DECLARATORIA DE LA UNIDAD CONDOMINAL	DICTAMEN TÉCNICO PARA LA RENOVACIÓN DE LA LICENCIA DE EJECUCIÓN DE OBRAS DE URBANIZACIÓN	DICTAMEN TÉCNICO PARA LA AUTORIZACIÓN VENTA DE LOTES CONDOMINIALES O DICTAMEN TÉCNICO PARA AUTORIZACIÓN DE ENTREGA RECEPCIÓN DE OBRAS DE URBANIZACIÓN
	UMA	UMA POR CADA M2				
Habitacional Popular	9.00	0.0010	0.0015	0.0018	0.0015	0.0010
Habitacional Medio	18.00	0.0012	0.0030	0.0035	0.0030	0.0020
Habitacional Campestre	18.00	0.0015	0.0045	0.0054	0.0046	0.0040
Habitacional Residencial	18.00	0.0020	0.0060	0.0070	0.0060	0.0060
Comerciales y Servicios	18.00	0.0020	0.0060	0.0070	0.0060	0.0060
Industrial	23.00	0.0025	0.0065	0.0075	0.0065	0.0065

Ingreso anual estimado por este rubro \$0.00

2. Para autorizaciones de condominios, se causará y pagará:

USO	DICTAMEN TÉCNICO DE ANÁLISIS Y APLICACIÓN DE LA AUTORIZACIÓN DE ESTUDIOS TÉCNICOS	VISTO BUENO AL PROYECTO Y DENOMINACIÓN DE CONDOMINIO; MODIFICACIÓN Y/O AMPLIACIÓN; CORRECCIÓN DE MEDIDAS	DICTAMEN TÉCNICO PARA LA AUTORIZACIÓN DE LA LICENCIA DE EJECUCIÓN DE OBRAS DE URBANIZACIÓN	DECLARATORIA DE RÉGIMEN DE PROPIEDAD EN CONDOMINIO	DICTAMEN TÉCNICO PARA LA RENOVACIÓN DE LA LICENCIA DE EJECUCIÓN DE OBRAS DE URBANIZACIÓN	DICTAMEN TÉCNICO PARA LA AUTORIZACIÓN DE VENTA DE UNIDADES PRIVATIVAS O DICTAMEN TÉCNICO PARA LA AUTORIZACIÓN DE ENTREGA RECEPCIÓN DE OBRAS DE URBANIZACIÓN
	UMA	UMA POR CADA M2				
Habitacional Popular	12.00	0.0008	0.0010	0.0010	0.0010	0.0010
Habitacional Medio	20.00	0.0010	0.0020	0.0028	0.0028	0.0020
Habitacional Campestre	20.00	0.0015	0.0030	0.0035	0.0035	0.0030
Habitacional Residencial	20.00	0.0025	0.0040	0.0045	0.0045	0.0040
Comerciales y Servicios	20.00	0.0025	0.0045	0.0050	0.0050	0.0045
Industrial	25.00	0.0030	0.0050	0.0060	0.0060	0.0050

Ingreso anual estimado por este rubro \$0.00

Ingreso anual estimado por esta fracción \$0.00



IX. Por ajustes de medidas de los fraccionamientos y condominios, se causará y pagará:

CONCEPTO	UMA				
	DE 0 HASTA 1.99 HAS.	DE 2 HASTA 4.99 HAS.	DE 5 HASTA 9.99 HAS.	DE 10 HASTA 15 HAS.	MÁS DE 15 HAS.
Habitacional Campestre (hasta H05)	15.68	26.74	37.82	48.88	59.95
Habitacional Residencial (mayor a H05 y menor a H1)	15.68	26.74	37.82	48.88	59.95
Habitacional Medio (mayor o igual a H1 y menor a H3)	15.68	26.74	37.82	48.88	59.95
Habitacional Popular (mayor o igual a H3)	13.84	23.05	32.28	41.50	50.72
Comerciales y otros usos no especificados	15.68	26.74	37.82	48.88	59.95
Servicios	13.84	23.05	32.28	41.50	50.72
Industrial	23.05	32.28	41.50	50.72	59.95

Ingreso anual estimado por esta fracción \$0.00

X. Por supervisión de obras de urbanización en fraccionamientos y condominios se cobrará aplicándose al presupuesto de la obra el 1.88%, de acuerdo con el Código Urbano del Estado de Querétaro.

Ingreso anual estimado por esta fracción \$0.00

XI. Por otros conceptos relacionados con desarrollos inmobiliarios, se causará y pagará:

CONCEPTO	UMA
Por dictamen técnico de nomenclatura y denominación de fraccionamientos.	20.00
Por la autorización de publicidad de desarrollos inmobiliarios.	40.00
Por dictamen técnico para la autorización de publicidad de desarrollos inmobiliarios extemporáneos.	40.00
Por el dictamen técnico para la cancelación de desarrollos inmobiliarios.	40.00
Por el dictamen técnico para el cambio de nombre de desarrollos inmobiliarios.	22.00
Por dictamen técnico para la causahabencia de desarrollos inmobiliarios.	20.00

Ingreso anual estimado por esta fracción \$0.00

XII. Por reposición de copias de planos y documentos:

CONCEPTO	UMA	
Por la expedición de copias simples de:		
Dictamen de Uso de Suelo o Licencia de Construcción.	1.25	
Plano de Licencia de Construcción.	1.25	
Plano de Fusiones o Subdivisiones.	1.25	
Plano de Desarrollos Inmobiliarios.	10.50	
Copia simple del Plan de Desarrollo Urbano.	10.50	
Oficio o documento distinto a los demás establecidos en esta fracción.	Por la primera hoja	1.25
	Por cada hoja subsecuente	0.02
Por la expedición de copias certificadas de:		
Dictamen de Uso de Suelo o Licencia de Construcción.	2.75	
Plano de Licencia de Construcción.	4.50	
Plano de Fusiones o Subdivisiones.	4.50	
Plano de Desarrollos Inmobiliarios.	13.50	
Oficio o documento distinto a los demás establecidos en esta fracción.	Por la primera hoja	2.75
	Por cada hoja subsecuente	0.07
Por la expedición de constancias de:		
Licencia de Construcción.	2.75	
Dictamen de uso de suelo.	2.75	
Desarrollos Inmobiliarios.	12.00	
Constancia de no contar con servicios públicos.	2.75	
Constancia de predios calificados como reserva urbana.	2.75	
Constancia de predios clasificados como Urbanos, Rústicos, Ejidales, Baldíos o Construidos.	2.75	
Por la reproducción de expedientes en medios electrónicos de:		
Desarrollos inmobiliarios.	60.00	
Por informes generales emitidos por las dependencias competentes por conducto de la Dirección de Desarrollo Urbano.	2.75	
Por otros conceptos:		
Por carta urbana del plan de desarrollo urbano, cada una.	4.80	
Por expedición de copias fotostáticas simples de planos de anexos técnicos específicos del área de estudio y planos base.	3.00	
Por expedición de copias fotostáticas simples de información de planos y programas técnicos.	3.00	
Por expedición de estudio y plano de fallas geológicas, normas técnicas y disposiciones reglamentarias por M2.	6.00	
Por expedición de planos de información cartográfica del municipio a color (Incluye todo el municipio conteniendo: calles, colonias, manzanas y límites de cada una de las delegaciones).	11.74	
Archivo digital de la cartografía del Municipio (Incluye planimetría de todo el Municipio, calles, manzanas).	8.00	
Archivo digital de la cartografía del Municipio (en específico de una parte de la planimetría abarcando un radio aproximado de 500 m).	3	



Por la elaboración de planos isométrico hidráulico.	10.00
---	-------

Ingreso anual estimado por esta fracción \$0.00

XIII. Por servicio de apoyo técnico, se causará y pagará:

1. Por la emisión del dictamen técnico de reconocimiento de nomenclatura de vialidad, se causará y pagará: 20.00 UMA.

Ingreso anual estimado por este rubro \$0.00

2. Por la emisión de la constancia de alineamiento vial de predios rústicos o urbanos, se causará y pagará: 4.35 UMA.

Ingreso anual estimado por este rubro \$0.00

3. Por la emisión de dictamen o estudio técnico, respecto de trámites ingresados a través de la Secretaría del Ayuntamiento, se causará y pagará: 25.00 UMA.

Ingreso anual estimado por este rubro \$0.00

Ingreso anual estimado por esta fracción \$0.00

XIV. Por ruptura y reparación de pavimento de la vía pública, se causará y pagará por M2, de acuerdo a la siguiente tabla:

CONCEPTO	UMA (ÁREA RECONSTRUIDA POR EL SOLICITANTE)			UMA (ÁREA RECONSTRUIDA POR EL MUNICIPIO)		
	HABITACIONAL	COMERCIAL, SERVICIOS E INDUSTRIAL	INSTITUCIONAL	HABITACIONAL	COMERCIAL, SERVICIOS E INDUSTRIAL	INSTITUCIONAL
Adocreto	1.60	2.00	0.80	5.00	5.25	1.00
Adoquín	3.30	4.12	2.08	10.00	12.50	2.60
Asfalto	2.60	3.25	1.30	8.00	10.00	1.63
Concreto	2.60	3.25	1.30	8.60	10.75	1.63
Empedrado con concreto o mortero	3.00	3.75	1.51	9.00	11.25	1.89
Empedrado con Choy	1.30	1.63	0.66	4.00	5.00	1.00
Terracería	0.50	0.59	0.26	2.00	2.50	0.32
Otros	De acuerdo al estudio técnico y precio vigente en el mercado					

Ingreso anual estimado por esta fracción \$0.00

XV. Por informe de uso de suelo, dictamen de uso de suelo y factibilidad de giro, se causará y pagará:

1. Por el estudio y emisión de informe y/o viabilidad de uso de suelo se pagará: 5.00 UMA.

Ingreso anual estimado por este rubro \$3,779.00

2. Por el estudio de factibilidad de giro y/o altura máxima permitida de construcción y expedición del dictamen de uso de suelo, se causará y pagará:

- a) Por el estudio de factibilidad de giro y/o altura máxima permitida de construcción se pagará 3.00 UMA.

Ingreso anual estimado por este inciso \$0.00

- b) Por la realización del estudio necesario para la expedición del dictamen de uso de suelo, independientemente del resultado de la misma, se pagará una cuota correspondiente a 4.35 UMA, la cual se tomará como anticipo si resulta favorable.

Ingreso anual estimado por este inciso \$0.00

- c) Por la expedición de dictamen de uso de suelo hasta 100 M2, se pagará la cantidad resultante de la tarifa de la siguiente tabla. Por superficie excedente a 100 M2, se pagará adicionalmente la cantidad que resulte de aplicar la siguiente fórmula, excepto para el uso agropecuario:

$$\text{Cantidad a pagar por superficie excedente} = 1.25 \text{ UMA X (No. de M2 excedentes) / Factor Único}$$

Considerando como factor único para el uso y tipo correspondiente los siguientes:

USO	TIPO	TARIFA UMA (HASTA 100 M2 DE TERRENO)	FACTOR ÚNICO (EXCEDE DE 100 M2 DE TERRENO)
Habitacional	Popular	4.00	120.00
	Medio	6.00	64.00
	Residencial	10.00	40.00
	Campestre	12.00	32.00
Comercial y de Servicios	Todos los contenidos en los Planos de Desarrollo Urbano, incluidos los centros religiosos, seminarios y panteones	15.00	64.00
Industrial	Industriales	20.00	80.00



Ingreso anual estimado por este inciso \$0.00

- d) Por modificación, ampliación y ratificación de dictamen de uso de suelo, se causará y pagará: 5.00 UMA.

Ingreso anual estimado por este inciso \$0.00

- e) Por revisión sobre la modificación y/o ampliación de un dictamen de uso de suelo, se causará y pagará: 3.00 UMA.

Ingreso anual estimado por este inciso \$0.00

- f) Por cambio de etapa de desarrollo de acuerdo con los instrumentos de planeación urbana, se causará y pagará a 0.01 UMA por M2.

Ingreso anual estimado por este inciso \$0.00

- g) Por la autorización de cambios de uso de suelo; por los primeros 100 M2, se pagará la cantidad resultante de la tarifa de la siguiente tabla. Por superficie excedente a 100 M2, se pagará adicionalmente la cantidad que resulte de aplicar la siguiente fórmula, excepto para el uso agropecuario:

$$\text{Cantidad a pagar por superficie excedente} = 0.95 \text{ UMA X (No. de M2 excedentes) / Factor Único}$$

Considerando como factor único para el uso y tipo correspondiente los siguientes:

USO	TARIFA UMA (HASTA 100 M2 DE TERRENO)	FACTOR ÚNICO (EXCEDE DE 100 M2 DE TERRENO)
Habitacional popular	4.00	120.00
Habitacional medio	6.00	64.00
Habitacional residencial	10.00	32.00
Habitacional campestre	12.00	40.00
Comercial y de Servicios	10.00	32.00
Industrial	20.00	64.00

Ingreso anual estimado por este inciso \$0.00

- h) Por la autorización de incrementos de densidad poblacional en uso habitacional; por los primeros 100 M2, se causará y pagará:

TIPO	FRACCIONAMIENTOS O CONDOMINIOS	UMA
Habitacional	Popular	40.00
	Medio	49.00
	Residencial	60.00
	Campestre	60.00

Para el cobro de los excedentes establecidos en la tabla anterior, adicionalmente se pagará la cantidad que resulte de la aplicación de la siguiente fórmula:

$$(1.25 \text{ UMA X No. de M2 Excedentes) / Factor Único}$$

USO	FACTOR ÚNICO
Habitacional popular	24.00
Habitacional medio	32.00
Habitacional residencial	40.00
Habitacional campestre	48.00

Ingreso anual estimado por este inciso \$0.00

- i) Por certificación de cambio de uso de suelo se pagará 0.25 UMA por M2 el cual será calculado por la Secretaría del Ayuntamiento.

Ingreso anual estimado por este inciso \$0.00

Ingreso anual estimado por este rubro \$0.00

Ingreso anual estimado por esta fracción \$3,779.00

- XVI.** Por los servicios de vigilancia, inspección y control necesarios para la ejecución de obras, se retendrá el 2% sobre el importe de cada una de las estimaciones de trabajo.

La Dependencia Encargada de las Finanzas Públicas Municipales al hacer el pago de estimaciones de obra, retendrá el importe de los Derechos, señalados en la fracción anterior, los cuales deberán de ser transferidos a una cuenta específica por concepto del 2% de Supervisión.

Ingreso anual estimado por esta fracción \$1,431,270.00

En los casos mencionados respecto a pagos necesarios para la admisión del trámite correspondiente, serán tomados como anticipo del costo total del mismo siempre que éste resulte favorable; en caso contrario, no existirá devolución alguna, toda vez que serán considerados como costo administrativo.

Ingreso anual estimado por este artículo \$1,520,138.00

Artículo 25. Por el Servicio de Agua Potable, Alcantarillado y Saneamiento, se causará y pagará:



I. Por la prestación del Servicio de Agua Potable que presta la autoridad municipal dentro de la circunscripción territorial, se causará y pagará:

1. Por la prestación del Servicio de Agua Potable Doméstica se pagará: 0.39 UMA tarifa mensual.

Ingreso anual estimado por este rubro \$398,414.00

2. Por la prestación del Servicio de Agua Comercial se pagará: 0.53 a 2.10 UMA tarifa mensual.

Ingreso anual estimado por este rubro \$0.00

Ingreso anual estimado por esta fracción \$398,414.00

II. Por la prestación del Servicio de Alcantarillado y Saneamiento, se causará y pagará: 6.52 UMA.

Ingreso anual estimado por esta fracción \$0.00

Las tarifas para el cobro, por Derechos como contraprestación del Servicio de Agua Potable, Alcantarillado y Saneamiento para los diferentes usos, serán aplicados de conformidad con lo que establece la Ley de Hacienda de los Municipios del Estado de Querétaro y la Ley que Regula la Prestación de los Servicios de Agua Potable, Alcantarillado y Saneamiento del Estado de Querétaro.

Ingreso anual estimado por este artículo \$398,414.00

Artículo 26. El Derecho por la prestación del Servicio de Alumbrado Público, se causará y pagará con base a lo siguiente:

- I. El objeto de este Derecho será el Servicio de Alumbrado Público que se preste en las calles, plazas, jardines, vialidades y todos aquellos lugares de uso común, y en general, bienes inmuebles del dominio público municipal, así como el despliegue técnico que realice el Municipio para la prestación del servicio, comprenderá la instalación del alumbrado público, la ampliación de la red, el mantenimiento preventivo y correctivo de la infraestructura de luminarias, la operación del servicio, equipo y herramientas de trabajo, así como los recursos humanos utilizados.
- II. Son sujetos de este Derecho, los propietarios o poseedores de predios urbanos o rústicos, ubicados dentro de la circunscripción territorial que ocupa el Municipio de Pinal de Amoles, Qro., que reciban la prestación del Servicio de Alumbrado Público.
- III. La base de este Derecho es el costo anual del Servicio de Alumbrado Público erogado por el Municipio en la prestación del servicio de Alumbrado Público, actualizado, e incluirá la suma de los montos particulares que se erogaron durante el año 2024 por los conceptos a que se refiere la fracción I del presente artículo.

La actualización del citado costo se obtendrá de la siguiente forma: De la suma que resulte del total de las erogaciones efectuadas por el Municipio en 2024, por el gasto directamente involucrado con la prestación de este servicio, se actualizará mediante la aplicación de un factor que se obtendrá para el ejercicio 2025, dividiendo el Índice Nacional de Precios al Consumidor del mes de septiembre de 2024 entre el Índice Nacional de Precios al Consumidor correspondiente al mes de octubre de 2023. La dependencia encargada de las Finanzas Públicas del Municipio publicará en la Gaceta Municipal la información de los rubros que integren el costo anual del servicio de alumbrado público, a más tardar en el mes de enero del ejercicio fiscal en curso.

- IV. La cuota mensual por la prestación del Servicio de Alumbrado Público será la obtenida como resultado de dividir el costo anual actualizado por el Municipio en la presentación de este servicio, entre los sujetos obligados al pago del presente derecho, el resultado será dividido entre 12 (doce) y el importe que resulte de esa operación, se causará y pagará 1 UMA.
- V. La contraprestación a que se refiere la fracción IV del presente artículo se causará mensualmente y deberá ser enterado a más tardar dentro de los quince días naturales de cada mes, en las oficinas de la Dependencia Encargada de las Finanzas Públicas del Municipio.

Los ingresos que se perciban por este concepto se destinarán al pago y mantenimiento de servicio de Alumbrado Público a que se refiere la fracción I del presente Artículo.

Ingreso anual estimado por este artículo \$454,133.00

Artículo 27. Por los servicios prestados por el Registro Civil del Estado y que en su caso sean cobrados por el Municipio, cuando éste organice el Registro Civil, se causarán y pagarán los siguientes Derechos, de acuerdo a las tarifas que se detallan a continuación:

I. Servicios ordinarios y extraordinarios incluyendo la expedición de acta, se causará y pagará:

CONCEPTO	UMA
Asentamiento de reconocimiento de hijos:	
En Oficialía en días y horas hábiles	1.00
En Oficialía en días u horas inhábiles	3.00
A domicilio en día y horas hábiles	4.90
A domicilio en día u horas inhábiles	8.07
Asentamiento de actas de nacimiento:	
Mediante registro extemporáneo	0.00
Celebración y acta de matrimonio en oficialía:	
En día y hora hábil matutino	5.65
En día y hora hábil vespertino	7.42
En sábado o domingo	14.53
Celebración y acta de matrimonio a domicilio:	
En día y hora hábil matutino	20.74
En día y hora hábil vespertino	24.53
En sábado o domingo	28.83
Celebración y acta de matrimonio colectivo en campaña, por cada pareja	1.14
Procedimiento y acta de divorcio administrativo	57.99



Asentamiento de actas de divorcio judicial	4.86
Asentamiento de actas de defunción:	
En día hábil	2.24
En día inhábil	4.00
De recién nacido muerto	1.00
Constancia de denuncia de nonato según artículo 325 del Código Civil del Estado de Querétaro	0.42
Inscripción de ejecutoria que declara: Incapacidad legal para administrar bienes, ausencia, presunción de muerte o tutela de incapacitados	4.24
Rectificación de acta	1.00
Aclaración administrativa	0.83
Constancia de inexistencia de acta	0.83
Inscripción de actas levantadas en el extranjero	5.00
Copias certificadas de documentos expedidos por la Dirección Estatal del Registro Civil, por cada hoja	0.74
De otro Estado convenido. La tarifa será independientemente de los cobros que haga la autoridad que la expide y del envío según convenio o disposición correspondiente	3.00
Uso del sistema informático para expedición de certificación automática por documento	2.00
Uso del sistema informático por autoridad distinta al Registro Civil, por documento	1.00
Legitimación o reconocimiento de personas	1.00
Verificación y validación de documentos	2.00
Inscripción por muerte fetal	1.00

Los actos se efectuarán previa presentación del recibo de pago que en cada caso expida la dependencia encargada de las Finanzas Públicas Municipales.

Ingreso anual estimado por esta fracción \$92,161.00

II. Certificaciones, causarán y pagarán:

CONCEPTO	UMA
Por copia certificada de cualquier acta ordinaria	0.875
Por copia certificada de cualquier acta urgente	1.00
Por certificación de firmas por hoja	0.25

Ingreso anual estimado por esta fracción \$585,019.00

Ingreso anual estimado por este artículo \$677,180.00

Artículo 28. Por los servicios prestados por la dependencia encargada de la Seguridad Pública, Policía y Tránsito Municipal, se causarán y pagarán:

- I. Por la contratación y servicio de vigilancia, se causará y pagarán: 4.62 UMA, por cada elemento de la corporación que intervenga.

Ingreso anual estimado por esta fracción \$0.00

- II. Otros Servicios, causarán y pagarán:

Ingreso anual estimado por esta fracción \$0.00

- III. Por la constancia de no infracción, se causarán y pagarán: 1.00 UMA.

Ingreso anual estimado por esta fracción \$250.00

Ingreso anual estimado por este artículo \$250.00

Artículo 29. Por los Servicios prestados por la dependencia encargada de los Servicios Públicos Municipales, se causarán y pagarán por los siguientes conceptos:

- I. Por arreglo, conservación y mantenimiento de la vía pública, se causará y pagará:

3. Por poda y aprovechamiento de árboles, se causará y pagará:

- c) De 1 a 5 árboles: 1.84 UMA.

Ingreso anual estimado por este inciso \$0.00

- d) De 5 árboles en adelante: 4.62 UMA.

Ingreso anual estimado por este inciso \$0.00

Ingreso anual estimado por este rubro \$0.00

4. Por otros se pagará: 4.62 UMA.

Ingreso anual estimado por este rubro \$0.00

Ingreso anual estimado por esta fracción \$0.00

- II. Por arreglo de predios baldíos, se causará y pagará: 4.62 UMA.



Ingreso anual estimado por esta fracción \$0.00

- III. Por depositar residuos sólidos en el tiradero municipal o relleno sanitario, se causará y pagará: 4.62 UMA por tonelada y por fracción la parte proporcional.

Ingreso anual estimado por esta fracción \$0.00

- IV. Por recolección domiciliar de basura no doméstica, a giros comerciales, tales como: hoteles, restaurantes, talleres, abarroteros, etc., que generen de 1 a 500 kilogramos diarios, se pagará 1.30 a 82.50 UMA por volumen o fracción, y se podrá realizar este cobro de manera mensual.

Ingreso anual estimado por esta fracción \$0.00

- V. Por otros Servicios prestados por la dependencia, se causará y pagará de acuerdo a estudio previo y tarifa concertada:

1. Por los Servicios de Vigilancia, se pagará: 0.92 UMA.

Ingreso anual estimado por este rubro \$0.00

2. Por la prestación del Servicio de Agua en pipa, se causará y pagará: 9.97 UMA por viaje.

Ingreso anual estimado por este rubro \$28,218.00

3. Por otros Servicios, se pagará: 0.92 UMA

Ingreso anual estimado por este rubro \$0.00

Ingreso anual estimado por esta fracción \$28,218.00

Ingreso anual estimado por este artículo \$28,218.00

Artículo 30. Por los servicios prestados por los panteones municipales, se causará y pagará por lo siguiente:

- I. Por los servicios de inhumación, se causará y pagará:

1. En panteones municipales se pagará: 4.82 UMA.

Ingreso anual estimado por este rubro \$60,474.00

2. En panteones particulares se pagará: 0.92 UMA.

Ingreso anual estimado por este rubro \$0.00

3. Por el refrendo de fosas en panteones municipales por cada 5 años, se causará y pagará: 6.60 UMA.

Ingreso anual estimado por este rubro \$0.00

Ingreso anual estimado por esta fracción \$60,474.00

- II. Por los servicios de exhumación, se causará y pagará:

1. En panteones municipales, se pagará: 8.31 UMA.

Ingreso anual estimado por este rubro \$0.00

2. En panteones particulares se pagará: 0.00 UMA.

Ingreso anual estimado por este rubro \$0.00

Ingreso anual estimado por esta fracción \$0.00

- III. Por el permiso de cremación y de traslado de cadáveres humanos o restos áridos y cenizas, se causará y pagará: 4.61 UMA.

Ingreso anual estimado por esta fracción \$1,448.00

- IV. Por el servicio y/o usufructo de criptas en los panteones municipales, por cada una se causará y pagará: 46.12 UMA.

Las criptas estarán sujetas a la temporalidad según contrato aprobado por el Ayuntamiento.

Ingreso anual estimado por esta fracción \$0.00

- V. Por los servicios funerarios municipales, se causará y pagará: 4.61 UMA.

Ingreso anual estimado por esta fracción \$0.00

- VI. Por el pago de perpetuidad de una fosa, se causará y pagará: 8.23 UMA.

Ingreso anual estimado por esta fracción \$0.00



VII. Por el permiso de construcción de criptas, barandales y/o lápidas en los panteones municipales, causará y pagará: 4.57 UMA.

Ingreso anual estimado por esta fracción \$16,582.00

Ingreso anual estimado por este artículo \$78,504.00

Artículo 31. Por servicios prestados por el Rastro Municipal se causará y pagará conforme a lo siguiente:

I. Por sacrificio y procesamiento, por cabeza, se causará y pagará:

CONCEPTO	UMA
Vacuno	2.76
Porcino	1.84
Caprino	0.92
Degüello y procesamiento	4.08

Ingreso anual estimado por esta fracción \$0.00

II. Por sacrificio y procesamiento de aves, que incluyen pelado y escaldado, se causará y pagará:

CONCEPTO	UMA
Pollos y gallinas de mercado	0.14
Pollos y gallinas de supermercado	0.14
Pavos de mercado	0.09
Pavos de supermercado	0.09
Otras aves	0.14

Ingreso anual estimado por esta fracción \$0.00

III. El sacrificio de ganado en horas extraordinarias, independientemente de los honorarios del veterinario autorizado por la Secretaría de Salud, por cabeza, se causará y pagará:

CONCEPTO	UMA
Vacunos	2.76
Porcinos	1.84
Caprinos	0.92
Aves	0.14

Ingreso anual estimado por esta fracción \$0.00

IV. Por la introducción de ganado al rastro, en horas extraordinarias, por cabeza, se causará y pagará:

CONCEPTO	UMA
Vacuno	0.92
Caprino	0.92
Otros sin incluir aves	0.07

Ingreso anual estimado por esta fracción \$0.00

V. Por el uso de los servicios y utensilios con los que cuenta el rastro municipal, se causará y pagará:

CONCEPTO	UMA
Agua para lavado de vísceras y cabeza	0.92
Por cazo	0.92

Ingreso anual estimado por esta fracción \$0.00

VI. Por guarda de ganado no reclamado, por día o fracción, se causará y pagará:

CONCEPTO	UMA
Vacuno y terneras	4.61
Porcino	4.61
Caprino	4.61
Aves	0.18
Otros animales	0.92

Ingreso anual estimado por esta fracción \$0.00

VII. El uso de corraletas por actividades de compraventa originará los siguientes productos, sin incluir ninguna atención, se causará y pagará:

CONCEPTO	UMA
Vacuno	4.61
Porcino	4.61
Caprino	4.61



Aves	0.18
Otros animales	0.92

Ingreso anual estimado por esta fracción \$0.00

Ingreso anual estimado por este artículo \$0.00

Artículo 32. Por los servicios prestados en mercados municipales, se causará y pagará:

- I. Por la asignación de locales en los mercados municipales, según tipo de local: cerrado interior, abierto interior, cerrado exterior, abierto exterior, se causará y pagará: 9.10 UMA.

Ingreso anual estimado por esta fracción \$16,748.00

- II. Por las cesiones de Derechos realizadas en los mercados municipales, se causará y pagará:

TIPO DE LOCAL	UMA
Tianguis dominical	0.00
Locales	0.00
Formas o extensiones	0.00

Ingreso anual estimado por esta fracción \$0.00

- III. Por los cambios de giros en los locales de mercados municipales, se causará y pagará: 0.00 UMA.

Ingreso anual estimado por esta fracción \$0.00

- IV. Por el servicio de sanitarios en los mercados municipales, se causará y pagará, por persona: 0.05 UMA.

Ingreso anual estimado por esta fracción \$0.00

- V. Por el uso de piso y locales en plazas públicas y mercados municipales por cada mes el locatario causará y pagará: 4.14 UMA.

Ingreso anual estimado por esta fracción \$0.00

Ingreso anual estimado por este artículo \$16,748.00

Artículo 33. Por los servicios prestados por la Secretaría del Ayuntamiento, se causará y pagará:

- I. Por legalización de firmas de funcionarios, por cada hoja, se causará y pagará: 0.92 UMA.

Ingreso anual estimado por esta fracción \$0.00

- II. Por reposición de documento oficial, por cada hoja, se causará y pagará: 0.92 UMA.

Ingreso anual estimado por esta fracción \$0.00

- III. Por expedición de credenciales de identificación, se causará y pagará: 0.92 UMA.

Ingreso anual estimado por esta fracción \$0.00

- IV. Por expedición de constancias de residencia o de no residencia, domicilio, posesión, ingresos, identificación y/o testimonial, se causará y pagará: 0.92 UMA.

Ingreso anual estimado por esta fracción \$41,377.00

- V. Por la autorización de factibilidad de espectáculos públicos, se causará y pagará: De 0.82 a 264.00 UMA, por evento por hora.

Ingreso anual estimado por esta fracción \$4,444.00

- VI. Por la publicación en la Gaceta Municipal, se causará y pagará:

CONCEPTO	UMA
Por palabra	0.01
Por suscripción anual	1.84
Por ejemplar individual	4.61

Para efectos del pago por concepto de publicación en la Gaceta Municipal, el plazo será de 10 días hábiles contados a partir de la notificación del acuerdo correspondiente.

Ingreso anual estimado por esta fracción \$0.00

Ingreso anual estimado por este artículo \$45,821.00

Artículo 34. Por el servicio de Registro de Fierros Quemadores y su renovación, se causará y pagará: 0.92 UMA.

Ingreso anual estimado por este artículo \$1,418.00



Artículo 35. Por los servicios prestados por autoridades municipales, se causará y pagará:

- I. Por los servicios otorgados por instituciones municipales a la comunidad a través de sus diversos talleres de capacitación, se causará y pagará:

CONCEPTO	UMA
Por curso semestral de cualquier materia	0.07
Por curso de verano	0.07

Ingreso anual estimado por esta fracción \$0.00

- II. Por los servicios de mantenimiento y reparación de mobiliario urbano derivado de actos de particulares con responsabilidad para estos, se causará y pagará de acuerdo a las condiciones que establezca el área correspondiente de la administración municipal.

Ingreso anual estimado por esta fracción \$0.00

- III. Por el registro, alta y refrendo, en los diferentes padrones del municipio, se causará y pagará:

REGISTRO Y REFRENDO AL PADRÓN DE PROVEEDORES Y CONTRATISTAS PERSONAS FÍSICAS			
CONCEPTO	UMA		
	CON DOMICILIO FISCAL EN ESTE MUNICIPIO	CON DOMICILIO FISCAL EN OTROS MUNICIPIOS DE ESTE MISMO ESTADO	CON DOMICILIO FISCAL EN OTROS ESTADOS
1. Registro al Padrón de Proveedores. Con vigencia desde el día en el que se realiza el pago de derechos y hasta el 31 de diciembre del año actual.	23.05	25.35	27.88
2. Refrendo de Registro al Padrón de Proveedores. Con vigencia anual del 1° de enero al 31 de diciembre del año inmediato siguiente a aquel en el que se realiza el pago de derechos. El pago de derechos por concepto de refrendo deberá realizarse a más tardar el último día hábil del mes de diciembre del año actual.	18.44	20.28	22.31
3. Para los registros al Padrón de Proveedores que se efectúen en el último trimestre del año y que la adquisición, arrendamiento o prestación de servicios corresponda al mismo periodo, el pago de derechos por concepto de registro cubrirá desde la fecha de pago y hasta el 31 de diciembre del año inmediato siguiente.	25.35	27.81	30.59
4. Registro al Padrón de Contratistas. Con vigencia desde el día en el que se realiza el pago de derechos y hasta el 31 de enero del año inmediato siguiente.	30.59	33.64	37.01
5. Refrendo de registro al Padrón de Contratistas. Con vigencia anual del 1° de febrero del año actual al 31 de enero del año inmediato siguiente. El pago de derechos por concepto de refrendo deberá realizarse a más tardar el último día hábil del mes de enero del año en el que inicia su vigencia.	27.81	30.59	33.64

REGISTRO Y REFRENDO AL PADRÓN DE PROVEEDORES Y CONTRATISTAS PERSONAS MORALES			
CONCEPTO	UMA		
	CON DOMICILIO FISCAL EN ESTE MUNICIPIO	CON DOMICILIO FISCAL EN OTROS MUNICIPIOS DE ESTE MISMO ESTADO	CON DOMICILIO FISCAL EN OTROS ESTADOS
6. Registro al Padrón de Proveedores. Con vigencia desde el día en el que se realiza el pago de Derechos y hasta el 31 de diciembre del año actual	25.35	27.81	30.59
7. Refrendo de Registro al Padrón de Proveedores. Con vigencia anual del 1° de enero al 31 de diciembre del año inmediato siguiente a aquel en el que se realiza el pago de Derechos. El pago de Derechos por concepto de refrendo deberá realizarse a más tardar el último día hábil del mes de diciembre del año actual.	20.28	22.31	24.54
8. Para los registros al Padrón de Proveedores que se efectúen en el último trimestre del año en el que haya cambio de administración municipal el pago de derechos por concepto de registro cubrirá desde la fecha de pago y hasta el 31 de diciembre del año inmediato siguiente.	27.81	30.59	33.64
9. Registro al Padrón de Contratistas. Con vigencia desde el día en el que se realiza el pago de derechos y hasta el 31 de enero del año inmediato siguiente.	33.64	37.01	40.70
10. Refrendo de registro al Padrón de Contratistas. Con vigencia anual del 1° de febrero del año actual al 31 de enero del año inmediato siguiente. El pago de Derechos por concepto de refrendo deberá realizarse a más tardar el último día hábil del mes de enero del año en el que inicia su vigencia.	30.59	33.64	37.01

Para poder realizar el pago de registro o refrendo a cada uno de los padrones de contratistas o proveedores, personas físicas, personas morales y en su caso sus representantes legales, deberán de estar al corriente en el pago de todas sus contribuciones municipales hasta el ejercicio fiscal actual, bimestre o mes según corresponda.

Para el presente ejercicio fiscal todos los proveedores y contratistas que tengan domicilio fiscal en este Municipio deberán de contar con su licencia municipal de funcionamiento por las actividades económicas que desempeñen aun y cuando no tengan un establecimiento permanente o abierto al público en general. Así mismo los proveedores y contratistas que tengan su domicilio fiscal en otros municipios u otros estados pero que tengan un establecimiento comercial, industrial, prestación de servicios o centro de operaciones deberán de contar con su licencia municipal vigente para poder realizar su trámite de registro o refrendo al padrón de contratista o proveedores.

Para los contratistas y proveedores que realcen modificaciones de registro o refrendo y por la adición o disminución de actividades y que se realicen de manera posterior a la conclusión de su proceso de refrendo o registro causarán y pagarán el 25% del importe causado en el último registro o refrendo según corresponda por cada modificación, adición o disminución que se realice.



La obligatoriedad y sin excepción alguna a registrarse en el Padrón de Proveedores y Contratistas nacerá en el momento en que las personas físicas y morales que presten servicios, enajenen o arrienden bienes muebles e inmuebles a este municipio más de una vez durante los últimos doce meses más recientes supere las 400.00 UMA de facturación acumulada. Para los proveedores y contratistas que no se les consuma de manera frecuente durante los últimos doce meses más recientes, la obligación a empadronarse nacerá en el momento de realizarles una segunda compra, arrendamiento o solicitud de prestación de servicios siempre que la suma de ambas compras supere las 400 UMA. Lo anterior no limita el registro que de manera voluntaria pudieran optar por realizar los proveedores y contratistas antes de emitir facturación a este ente público o antes de llegar a dicho monto de facturación.

Para el caso de los referendos extemporáneos de proveedores y contratistas se tomará como punto de referencia para la obligatoriedad del referendo cuando el importe anual facturado a este municipio en el ejercicio fiscal inmediato anterior haya superado las 400.00 UMA, se estará obligado a realizar dicho referendo desde el primer día hábil del ejercicio fiscal actual.

OTROS PADRONES CONCEPTO	UMA
Padrón de usuarios del Rastro Municipal	4.60
Padrón de usuarios del Relleno Sanitario	4.60
Padrón de boxeadores y luchadores	4.60
Registro a otros padrones similares	4.60
Padrón de Operadoras Turísticas de Otros Municipios de este Estado	28.83
Padrón de Operadoras Turísticas de Otros Estados	36.04

Ingreso anual estimado por esta fracción \$76,392.00

- IV. Por los dictámenes emitidos por Protección Civil, Ecología y Medio Ambiente Municipales, se causará y pagará: De 9.22 a 46.12 UMA.

Ingreso anual estimado por esta fracción \$85,269.00

- V. Por los servicios que presta la Unidad de Transparencia Municipal, conforme lo establece la Ley de Transparencia y Acceso a la Información Pública del Estado de Querétaro, se causará y pagará:

CONCEPTO	UMA
Fotocopia simple tamaño carta, por cada hoja	0.01
Fotocopia simple tamaño oficio, por cada hoja	0.02
Reproducción en disco compacto, por hoja	0.00

Ingreso anual estimado por fracción \$0.00

- VI. Por autorización para anuncios y promociones publicitarias que se fijen gráficamente en las calles o en los exteriores de los edificios o en sus azoteas, que no sea por sonido, causará y pagará: De 0.92 a 18.45 UMA.

Ingreso anual estimado por fracción \$0.00

- VII. Por verificación para el otorgamiento de autorizaciones de concesiones y licencias, se causará y pagará: 23.05 UMA.

Ingreso anual estimado por fracción \$0.00

- VIII. Por la obtención de bases de licitación por cada uno de los concursos para obra pública y adquisiciones municipales, se causará y pagará:

CONCEPTO	MONTO A CONTRATAR	UMAS
POR ADJUDICACION DIRECTA	DE \$0.00 A \$1,500,000.00	6
POR ADJUDICACION DIRECTA	DE \$1,500,001.00 A \$2,100,000.00	10
POR INVITACION RESTRINGIDA	DE \$2,000,001.00 A \$4,000,000.00	32
POR INVITACION RESTRINGIDA	DE \$4,000,001.00 EN ADELANTE	40

Para licitaciones públicas que se realicen con recursos federales, se aplicará el artículo 30 de la Ley de Adquisiciones, Enajenaciones, Arrendamientos y Contratación de Servicios del Estado de Querétaro, se causará y pagará 35.56 UMA.

Ingreso anual estimado por esta fracción \$223,581.00

- IX. Por la expedición de copias certificadas de documentos y otras constancias, se causará y pagará: 0.92 UMA.

Ingreso anual estimado por esta fracción \$0.00

- X. Por los servicios que presta la autoridad municipal en materia de Catastro dentro de su circunscripción territorial, se causará y pagará: 0.00 UMA.

Ingreso anual estimado por fracción \$0.00

- XI. Por la prestación del Servicio de Agua Potable que presta la autoridad municipal dentro de la circunscripción territorial:

1. Agua potable doméstica por familia se pagará: 0.29 UMA tarifa mensual.

Ingreso anual estimado por este rubro \$0.00

2. Por la prestación del Servicio de Agua Comercial se pagará: de 0.53 a 2.11 UMA tarifa mensual.

Ingreso anual estimado por este rubro \$0.00

3. Por la prestación del Servicio de Alcantarillado y Saneamiento se pagará: 3.68 UMA por evento.



Ingreso anual estimado por este rubro \$0.00

Ingreso anual estimado por esta fracción \$0.00

XII. Por la autorización de los establecimientos que puedan permanecer abiertos en horas fuera de su horario autorizado, opiniones técnicas, factibilidad para ventas, consumo y almacenaje de bebidas alcohólicas, se causará y pagará:

1. Por el tiempo extra para establecimientos con venta de bebidas alcohólicas por hora por día, causará y pagará: 0.92 a 32.56 UMA.

Ingreso anual estimado por este rubro \$0.00

2. Por el tiempo extra para establecimientos sin venta de bebidas alcohólicas por hora por día, causará y pagará: de 0.92 a 32.56 UMA.

Ingreso anual estimado por este rubro \$0.00

3. Por la opinión técnica de establecimiento que pretendan la venta, consumo o almacenaje de bebidas alcohólicas independientemente del resultado, se causará y pagará: 0.92 a 25 UMA.

Ingreso anual estimado por este rubro \$0.00

Ingreso anual estimado por esta fracción \$0.00

XIII. Por la emisión de constancia de no adeudo de contribuciones municipales, se causará y pagará: 0.50 UMA.

Ingreso anual estimado por esta fracción \$0.00

Ingreso anual estimado por este artículo \$385,242.00

Artículo 36. Cuando no se cubran las Contribuciones, que refieren a Derechos, en la fecha establecida en las disposiciones fiscales, el monto de las mismas se actualizará desde el mes en que se debió hacer el pago y hasta que el mismo se efectúe, apegándose para su cálculo a lo dispuesto en el Código Fiscal del Estado de Querétaro.

Las cantidades actualizadas conservan la naturaleza jurídica que tenían antes de la actualización.

La falta de pago de un crédito fiscal en la fecha o plazo fijado, determinará que el crédito sea exigible a través del procedimiento administrativo de ejecución, establecido en el Código Fiscal de la Federación y en el Código Fiscal del Estado de Querétaro, así como los convenios celebrados por este Municipio en lo que resulte aplicable para el ejercicio fiscal al que se aplica esta Ley, constituyéndose como accesorios de la contribución y participando de su naturaleza los recargos, las sanciones, los gastos de ejecución y la indemnización.

Ingreso anual estimado por este artículo \$0.00

Artículo 37. Derechos no comprendidos en la Ley de Ingresos vigente, causados en ejercicios fiscales anteriores, pendientes de liquidación o pago.

Ingreso anual estimado por este artículo \$0.00

Sección Cuarta Productos

Artículo 38. Comprende el importe de los ingresos por contraprestaciones por los servicios que preste el Municipio en sus funciones de derecho privado, así como por el uso y aprovechamiento de bienes; originando recursos que significan un aumento del efectivo del sector público, como resultado de sus operaciones normales, sin que provenga de la enajenación de su patrimonio.

I. Productos, no incluidos en otros conceptos:

1. Productos derivados del uso y aprovechamiento de bienes no sujetos a Régimen de Dominio Público.

Ingreso anual estimado por este rubro \$0.00

2. Enajenación de bienes muebles no sujetos a ser inventariados.

Ingreso anual estimado por este rubro \$0.00

3. Accesorios, cuando no se cubran los Productos, en la fecha establecida en las disposiciones, el monto de las mismas se actualizará desde el mes en que se debió hacer el pago y hasta que el mismo se efectúe, en los términos del Código Fiscal del Estado de Querétaro como si se tratara de una contribución.

Ingreso anual estimado por este rubro \$0.00

4. Otros Productos que generen ingresos corrientes.

Ingreso anual estimado por este rubro \$0.00

5. Productos Financieros.

Ingreso anual estimado por este rubro \$48,566.00

Ingreso anual estimado por esta fracción \$48,566.00

II. Productos no comprendidos en la Ley de Ingresos vigente, causadas en ejercicios fiscales anteriores, pendientes de liquidación o pago.



Ingreso anual estimado por esta fracción \$0.00

Ingreso anual estimado por este artículo \$48,566.00

**Sección Quinta
Aprovechamientos**

Artículo 39. Son Aprovechamientos los ingresos que percibe el Estado en funciones de derecho público distintos de las Contribuciones, de los ingresos derivados de financiamiento y de los que obtenga los organismos descentralizados y de las empresas de participación municipal.

I. Aprovechamientos.

1. Ingresos derivados de Colaboración Fiscal.

a) Multas federales no fiscales.

Ingreso anual estimado por este inciso \$0.00

b) Multas, por la inobservancia a diversas disposiciones establecidas en las Leyes, Reglamentos, Códigos y Convenios aplicables de carácter Estatal o Municipal, causarán y pagarán de acuerdo a lo siguiente:

b.1) Violaciones a las disposiciones establecidas en la Ley de Hacienda de los Municipios del Estado de Querétaro vigente, el Código Fiscal del Estado de Querétaro; así como aquellas que se encuentran señaladas en ordenamientos y convenios aplicables, causará y pagará en los términos de dichas disposiciones.

Ingreso anual estimado por este subinciso \$0.00

b.2) Declarar en forma dolosa una cantidad menor al valor real del predio, evadiendo el pago correcto del impuesto, causará y pagará un tanto igual de la contribución omitida.

Ingreso anual estimado por este subinciso \$0.00

b.3) Multa cuando no se cubra el pago del impuesto en los periodos señalados causará y pagará el equivalente a la actualización y recargos que se generen, misma que no podrá exceder de 100% de dichas contribuciones.

Ingreso anual estimado por este subinciso \$0.00

b.4) Resoluciones que emita la Contraloría Municipal dentro de los procedimientos administrativos de responsabilidad de su competencia, se causará y pagará en los términos que la misma autoridad determine.

Ingreso anual estimado por este subinciso \$0.00

b.5) Infracciones cometidas al artículo 289 del Código Ambiental del Estado de Querétaro, se causará y pagarán de 1.30 UMA a 145 UMA.

Ingreso anual estimado por este subinciso \$0.00

b.6) Infracciones cometidas a los ordenamientos ambientales vigentes, causará y pagará, en los términos que así disponga la autoridad ambiental municipal.

Ingreso anual estimado por este subinciso \$0.00

b.7) Infracciones cometidas a los ordenamientos vigentes en materia de giros comerciales, causarán y pagarán en los términos que disponga la autoridad en dicha materia.

Ingreso anual estimado por este subinciso \$0.00

b.8) Infracciones cometidas a los ordenamientos vigentes en materia de expedición, regularización y refrendo de la licencia de funcionamiento para establecimientos en los que se almacene, enajene o consuman bebidas alcohólicas, causarán y pagarán en los términos que disponga la autoridad en dicha materia.

Ingreso anual estimado por este subinciso \$0.00

b.9) Infracciones cometidas a los ordenamientos vigentes en materia de construcciones y urbanizaciones, se causarán y pagarán en los términos que disponga la autoridad en dicha materia.

Ingreso anual estimado por este subinciso \$0.00

b.10) Infracciones al Reglamento de Justicia Cívica y Cotidiana del Municipio de Pinal de Amoles, Querétaro se causarán y pagarán en los términos que para tales efectos determine el Juez Cívico Municipal, sin perjuicio de la responsabilidad que conforme a las leyes comunes corresponda al infractor.

Ingreso anual estimado por este subinciso \$251,643.00

b.11) Infracciones cometidas a los ordenamientos vigentes en materia de Protección Civil, se causarán y pagarán en los términos del Reglamento de Protección Civil para el Municipio de Pinal de Amoles, Qro.

Ingreso anual estimado por este subinciso \$0.00



- b.12) Cuando se realice pago de las diversas Contribuciones, a través del portal electrónico y que al momento de su cobro o aplicación, resultará que no se cuenta con fondos suficientes, dará lugar al cobro total de la Contribución que se pretendió pagar así como a las sanción del 20% del valor de pago de la contribución cita, determinado por la autoridad fiscal, de forma independiente de los recargos y actualización que pudieran generarse.

Ingreso anual estimado por este subinciso \$0.00

- b.13) Infracciones por el mal manejo de agua potable:

Ingreso anual estimado por este subinciso \$0.00

- b.14) Otras infracciones a la reglamentación municipal, se causará y pagará en los términos que disponga la autoridad en dicha materia.

Ingreso anual estimado por este subinciso **\$156,000.00**

Ingreso anual estimado por este inciso **\$407,643.00**

- e) Accesorios, cuando no se cubran los Productos, en la fecha establecida en las disposiciones, el monto de las mismas se actualizará desde el mes en que se debió hacer el pago y hasta que el mismo se efectúe, en los términos del Código Fiscal del Estado de Querétaro como si se tratara de una contribución.

Ingreso anual estimado por este inciso \$0.00

- f) Otros Aprovechamientos, se recaudarán de acuerdo a lo siguiente:

- d.1) Herencias, legados, donaciones y donativos.

Ingreso anual estimado por este subinciso \$0.00

- d.2) Producto de bienes u objetos que legalmente se pueden enajenar.

Ingreso anual estimado por este subinciso \$0.00

- d.3) El importe por la venta de basura y desperdicios, así como de los productos aprovechables recogidos por el servicio de limpia o por el servicio del rastro, directamente por el Municipio, de acuerdo al valor de mercado, importes que serán determinados por el área competente en la materia o que preste los bienes o servicios.

Ingreso anual estimado por este subinciso \$0.00

- d.4) El arrendamiento de aguas negras y de aguas superficiales, se realizará de acuerdo a estudio técnico.

Ingreso anual estimado por este subinciso \$0.00

- d.5) Conexiones y contratos.

Ingreso anual estimado por este subinciso \$0.00

- d.6) Las cooperaciones pactadas por contratos de concesiones a particulares pagarán conforme estudio, términos y condiciones que establezca el Ayuntamiento en los convenios respectivos.

Ingreso anual estimado por este subinciso \$0.00

- d.7) La prestación del servicio de gestión de los trámites de pasaporte, asesoría migratoria, difusión de becas, asesoría para la conformación de sociedades y corrección a estatutos de sociedades y los demás que se establezcan, independientemente del importe de los derechos que determine la Secretaría de Relaciones Exteriores para cada uno de ellos.

Ingreso anual estimado por este subinciso \$0.00

Ingreso anual estimado por este inciso \$0.00

Ingreso anual estimado por este rubro **\$407,643.00**

2. Indemnizaciones.

Ingreso anual estimado por este rubro \$0.00

3. Reintegros.

Ingreso anual estimado por este rubro \$0.00

4. Aprovechamientos provenientes de obras públicas.

Ingreso anual estimado por este rubro \$0.00

Ingreso anual estimado por esta fracción \$0.00

- II. Aprovechamientos Patrimoniales:

Ingreso anual estimado por esta fracción \$0.00



III. Accesorios de Aprovechamientos; y

Ingreso anual estimado por esta fracción \$0.00

IV. Aprovechamientos no comprendidos en la Ley de Ingresos Vigente, causadas en ejercicios fiscales anteriores, pendientes de liquidación o pago.

Ingreso anual estimado por esta fracción \$0.00

Ingreso anual estimado por este artículo \$407,643.00

Sección Sexta
Ingresos por la Venta de Bienes y Prestación de Servicios

Artículo 40. Por los Ingresos por la Venta de Bienes y Prestación de Servicios de Organismos Descentralizados, se causarán y pagarán:

I. Sistema Municipal para el Desarrollo Integral de la Familia se cobrará:

1. Cocina económica: 0.20 UMA.

Ingreso anual estimado por este rubro \$0.00

2. Medicamento: 0.20 UMA.

Ingreso anual estimado por este rubro \$0.00

Ingreso anual estimado por esta fracción \$0.00

II. Instituto Municipal de la Juventud;

Ingreso anual estimado por esta fracción \$0.00

III. Instituto de la Mujer;

Ingreso anual estimado por esta fracción \$0.00

IV. Instituto de la Cultura;

Ingreso anual estimado por esta fracción \$0.00

V. Otros

Ingreso anual estimado por esta fracción \$0.00

Ingreso anual estimado por este artículo \$0.00

Artículo 41. Por los ingresos de operación de entidades paramunicipales empresariales, se causará y pagará: 0.00 UMA.

Ingreso anual estimado por este artículo \$0.00

Artículo 42. Por los ingresos por la Venta de Bienes y Servicios Producidos en Establecimientos del Gobierno Central, se causará y pagará: 0.00 UMA.

Ingreso anual estimado por este artículo \$0.00

Sección Séptima
Participaciones y Aportaciones

Artículo 43. Las Participaciones se distribuirán conforme a lo establecido en la Ley de Coordinación Fiscal y la legislación aplicable.

CONCEPTO	IMPORTE
Fondo General de Participaciones	\$122,218,118.00
Fondo de Fomento Municipal	\$38,202,890.00
Por el Impuesto Especial sobre Producción y Servicios	\$2,823,170.00
Fondo de Fiscalización y Recaudación	\$11,344,745.00
Incentivos a la Venta Final de Gasolinas y Diésel	\$819,762.00
Por el Impuesto Federal sobre Tenencia o Uso de Vehículos	\$0.00
Fondo de Compensación del Impuesto Sobre Automóviles Nuevos	\$358,013.00
Incentivos por el Impuesto Sobre Automóviles Nuevos	\$2,903,042.00
Impuesto por la Venta de Bienes cuya Enajenación se encuentra Gravada por la Ley del Impuesto Especial sobre Producción y Servicios	\$452,662.00
Fondo I.S.R.	\$4,936,281.00
I.S.R. Incentivos por la enajenación de bienes inmuebles Art. 126	\$730,847.00
Reserva de Contingencia	\$0.00
Otras participaciones	\$0.00

Ingreso anual estimado por este artículo \$184,789,530.00

Artículo 44. Las Aportaciones que recibirá el Municipio serán las que establezca la Ley de Coordinación Fiscal.



CONCEPTO	IMPORTE
Fondo de Aportación para la Infraestructura Social Municipal	\$63,665,082.00
Fondo de Aportación para el Fortalecimiento de los Municipios y de las Demarcaciones Territoriales del Distrito Federal	\$27,868,648.00

Ingreso anual estimado por este artículo \$91,533,730.00

Artículo 45. Los ingresos federales por convenios los constituyen los ingresos que se reciban por actividades de administración fiscal que realicen o ejerzan las autoridades fiscales de las entidades o de los municipios cuando así se pacte expresamente con el Gobierno Federal, por conducto de la Secretaría de Hacienda y Crédito Público y/o los gobiernos de las entidades que se hubieran adherido al Sistema Nacional de Coordinación Fiscal.

I. Ingresos federales por convenios.

Ingreso anual estimado por esta fracción \$0.00

II. Incentivos derivados de la colaboración fiscal.

Ingreso anual estimado por esta fracción \$0.00

III. Fondos distintos de Aportaciones.

Ingreso anual estimado por esta fracción \$0.00

Ingreso anual estimado por este artículo \$0.00

Sección Octava
Transferencias y Asignaciones, Subsidios y Subvenciones

Artículo 46. Las Transferencias, Asignaciones, Subsidios y Subvenciones que recibirá el Municipio serán las asignaciones destinadas en forma directa o indirecta a los sectores público, privado y externo, organismos y empresas paraestatales apoyos como parte de su política económica social, de acuerdo a las estrategias y prioridades de desarrollo para el sostenimiento y desempeño de sus actividades:

I. Transferencias y Asignaciones.

Ingreso anual estimado por esta fracción \$0.00

II. Subsidios y Subvenciones.

Ingreso anual estimado por esta fracción \$0.00

Ingreso anual estimado por este artículo \$0.00

Sección Novena
Ingresos derivados de Financiamiento

Artículo 47. Son Ingresos derivados de financiamiento, los empréstitos internos o externos que se contraten en términos de la legislación en materia de deuda pública.

I. Endeudamiento Interno.

Ingreso anual estimado por esta fracción \$0.00

II. Endeudamiento Externo.

Ingreso anual estimado por esta fracción \$0.00

III. Financiamiento Interno.

Ingreso anual estimado por esta fracción \$0.00

Ingreso anual estimado por este artículo \$0.00

Sección Décima
Disposiciones Administrativas y Estímulos Fiscales

Artículo 48. Para el ejercicio fiscal 2025 se establecen las siguientes disposiciones administrativas y estímulos fiscales:

I. Disposiciones Administrativas

Para el ejercicio fiscal 2025, se establecen las siguientes disposiciones administrativas aplicables en el Municipio de Pinal de Amoles, Qro.

- Fecha de vencimiento de pagos: Los pagos mensuales de contribuciones vencerán a más tardar el día 17 del mes correspondiente. Si el día 17 es inhábil, el vencimiento será el siguiente día hábil, salvo que las leyes o disposiciones específicas indiquen una fecha diferente.
- Definición de días y horas hábiles: Se considerarán días y horas hábiles o inhábiles según el Código Fiscal del Estado de Querétaro y la Ley de Procedimientos Administrativos del Estado de Querétaro. El Encargado de las Finanzas Municipales está facultado para determinar los días y horas inhábiles para diligencias y cobro de contribuciones.



3. Expedición de recibos oficiales: En todos los trámites realizados en las dependencias municipales donde los contribuyentes estén obligados a pagar según esta Ley, se expedirá un recibo oficial correspondiente por parte de la dependencia encargada de las Finanzas Públicas Municipales.
4. Actualización de contribuciones impagas: Si no se cubren las Contribuciones, Aprovechamientos y Devoluciones a cargo del fisco municipal en la fecha establecida, el importe se actualizará desde el mes en que se debió realizar el pago hasta su efectivo cumplimiento, conforme al Código Fiscal del Estado de Querétaro. El factor de actualización se calculará dividiendo el Índice Nacional de Precios al Consumidor del mes anterior al más reciente por el índice del mes anterior al más antiguo del período, sin ser menor a 1. En tal caso, se aplicará el último índice inmediato anterior.
5. Período de Dominio para Actualización: Para la actualización prevista en el artículo 67 de la Ley de Hacienda de los Municipios del Estado de Querétaro, se entenderá como período de dominio desde la fecha de operación hasta la realización del pago del Impuesto Sobre Traslado de Dominio.
6. Autorización para tarifas de rango de cobro: Para aplicar tarifas contenidas dentro de un rango de cobro en la Ley de Ingresos 2025, se requerirá la autorización del Encargado de las Finanzas Públicas Municipales previa propuesta del encargado de la dependencia correspondiente.
7. Cobros sin tarifa específica: Los cobros sujetos a convenio que no especifiquen una tarifa, según esta Ley, se realizarán conforme a los precios del mercado local.
8. Requisitos para autorización de trámites: Para autorizar trámites ante las autoridades municipales, es necesario no tener adeudos por multas federales no fiscales, conforme al convenio de colaboración entre el Municipio de Pinal de Amoles, Querétaro y el Estado de Querétaro o la Federación. Además, debe estar al corriente en el pago del Impuesto Predial.
9. Requisitos para beneficios fiscales: Para obtener los beneficios fiscales previstos en este ordenamiento y aplicables en contribuciones municipales, no se debe estar promoviendo ningún medio de defensa legal ante autoridades jurisdiccionales o tribunales administrativos en materia fiscal y administrativa.
10. Requisitos para trámites y servicios: Para acceder a cualquiera de los siguientes trámites o servicios, es obligatorio que los titulares, poseedores o solicitantes (personas físicas o morales) y sus representantes legales estén al corriente en el pago del Impuesto Predial y demás contribuciones municipales hasta el ejercicio fiscal actual o el mes/bimestre inmediato anterior a la fecha del trámite.

Estos trámites incluyen:

- a) Empadronamiento o refrendo de la licencia municipal de funcionamiento para establecimientos comerciales o de servicios.
- b) Registro o refrendo al Padrón de Proveedores.
- c) Registro o refrendo al Padrón de Contratistas.
- d) Cualquier trámite relacionado con la Dirección de Obras Públicas y Desarrollo Urbano.
- e) Empadronamiento y pago de impuestos relacionados con traslaciones de dominio, fraccionamientos, fusiones y subdivisiones de bienes inmuebles.
- f) Expedición de Constancia de Posesión de inmuebles.
- g) Beneficios fiscales como descuentos, subsidios o apoyos económicos o en especie por parte del Municipio.

Todos los trámites y servicios solicitados deben estar respaldados por una Constancia de No Adeudo de Contribuciones Municipales o una autorización fundada y motivada para el pago de contribuciones, avalada por la Dirección de Finanzas Públicas Municipales. Se considerarán los registros físicos o electrónicos y bases de datos del Municipio que contengan información sobre bienes inmuebles y contribuyentes para verificar la inexistencia de adeudos tributarios, aplicable a personas físicas y morales, independientemente de los inmuebles involucrados en el trámite.

Excepciones: Quedan exceptuados de estos requisitos los asentamientos humanos irregulares en proceso de escrituración que no estén identificados con una clave catastral individual por fracción, lote, poseionario o propietario, únicamente para asuntos relacionados con el Impuesto Predial.

II. Estímulos Fiscales según Sección Primera de los Impuestos

De acuerdo a lo establecido en la Sección Primera de los Impuestos de esta Ley, se establecen los siguientes estímulos fiscales para el ejercicio fiscal 2025:

1. Impuestos Prediales para inmuebles registrados: Los inmuebles registrados dentro de la circunscripción del Municipio de Pinal de Amoles, Querétaro, sujetos a los artículos 14 y 15 de esta Ley, podrán acogerse a lo siguiente:
 - a) Monto Mínimo de Impuesto Predial: El importe anual del Impuesto Predial no será menor a 3 UMA y no podrá ser inferior al importe anual pagado previamente por cada año de adeudo. Ningún predio podrá beneficiarse con un doble beneficio fiscal que reduzca el importe del Impuesto Predial.
 - b) Pago anticipado anual: El Impuesto Predial podrá pagarse por anualidad anticipada hasta el segundo bimestre de cada año, con reducciones del 20% si el pago se efectúa en enero y del 8% si se efectúa en febrero.
 - c) Contribuyentes cumplidos: Las personas físicas propietarias o poseedoras de predios ubicados dentro del territorio municipal que hayan cumplido con el pago del Impuesto Predial correspondiente al ejercicio 2025 a más tardar el 31 de marzo de dicho año, serán elegibles para participar en la obtención de diversos apoyos sociales por el Gobierno Municipal a través de la Dirección de Finanzas Públicas Municipales.

La participación en el sorteo estará sujeta a los términos y condiciones establecidos en los lineamientos emitidos para tal efecto.
 - d) Propietarios o poseedores de solares regularizados: Propietarios o poseedores de solares regularizados mediante el Programa PROCEDE, CORETT o INSUS, al registrarse por primera vez en el padrón catastral, pagarán 3 UMA por concepto de Impuesto Predial, incluyendo el ejercicio fiscal en curso y los adeudos anteriores, sin multas ni recargos, siempre que se solicite antes del pago y se realice de forma anualizada.
 - e) Propietarios de bienes inmuebles regularizados: Propietarios o poseedores de bienes inmuebles regularizados por programas autorizados por el Ayuntamiento, CORETT, INSUS, PROCEDE u otros programas gubernamentales, pagarán 1.25 UMA por concepto de Impuesto Sobre Traslado de Dominio.



- f) Impuestos sobre Fraccionamientos, Condominios, Fusiones y Subdivisiones: Bienes inmuebles en proceso de regularización causarán y pagarán 3 UMA por cada concepto (fraccionamientos, condominios, fusiones, subdivisiones y relotificación de predios), previa acreditación de adhesión a dichos programas.
- g) Parcelas en asentamientos humanos irregulares: Propietarios de parcelas en asentamientos humanos irregulares o solares regularizados por programas autorizados por el Ayuntamiento pagarán 3 UMA por el Impuesto Predial del ejercicio fiscal en curso y adeudos anteriores, sin multas ni recargos, siempre que se solicite antes del pago y se realice de forma anualizada.
- h) Reducción para inmuebles en zonas históricas: Inmuebles destinados exclusivamente a casa habitación en zonas declaradas monumentos históricos, cuyo mantenimiento, conservación o restauración sea financiado por los propietarios, podrán solicitar una reducción del 35% en el Impuesto Predial durante el ejercicio fiscal 2025, cumpliendo con:
1. Formato de solicitud firmado por el titular o representante legal.
 2. Estar al corriente en el pago del Impuesto Predial del ejercicio fiscal anterior.
 3. Presentar un dictamen técnico favorable expedido por la Delegación del Instituto Nacional de Antropología e Historia en Querétaro.
 4. Anexar copia simple de identificación oficial del titular o representante legal y, en caso de personas morales, copia del acta constitutiva.
- i) Reducción para ciudadanos pensionados, jubilados, adultos mayores y personas con capacidades diferentes: Las personas que soliciten reducción en el Impuesto Predial y cumplan con los requisitos de los artículos 24 y 25 de la Ley de Hacienda de los Municipios de Querétaro deberán:
1. Poseer una única propiedad y acreditar insuficiencia de medios para cubrir necesidades básicas, pudiendo estar sujetas a revisión por la autoridad fiscal para aplicar los beneficios.
 2. Los cónyuges supervivientes podrán obtener la reducción incluso si la propiedad está sujeta a proceso judicial sucesorio, cumpliendo con los requisitos de los artículos 24 y 25.
 3. Para el ejercicio fiscal 2025, solicitudes de incorporación al beneficio fiscal para pensionados, jubilados, adultos mayores o con capacidades diferentes certificada por una institución de salud pública (grado 3 a 5 en la escala de valoración de la Cruz Roja), con un valor catastral del inmueble superior a \$5,000,000.00 pagarán el 40% del Impuesto Predial.
 4. En caso de negociación durante inspección física del predio, ésta no condicionará la aplicación del beneficio siempre que el solicitante declare que el ingreso percibido es su único sustento o acredite la negociación en comodato.
 5. Beneficiarios que hayan obtenido el beneficio el año anterior podrán refrendarlo en 2025 presentándose personalmente con copia de identificación oficial, comprobante de domicilio y declaración escrita de residencia y propiedad.
 6. Nuevos beneficiarios del beneficio fiscal cumplirán con los requisitos de la Ley, pagando un mínimo de 3.00 UMA para diferencias generadas en ejercicios anteriores a 2025.
- j) Regularización fiscal de los contribuyentes: Para el ejercicio fiscal 2025, el Municipio de Pinal de Amoles, Qro. a través de la Dirección de Finanzas Públicas Municipales, implementará el programa denominado "Contribuir para Crecer" en materia del Impuesto Predial correspondiente a ejercicios anteriores.
1. Como parte de este programa, se aplicará un descuento del 30% sobre el monto del Impuesto Predial adeudado de ejercicios anteriores.
 2. Adicionalmente, se otorgará una reducción del 70% en multas, recargos y gastos de ejecución generados por la falta de pago del citado impuesto.
 3. Este beneficio será aplicable únicamente durante el período de vigencia que establezca la Dirección de Finanzas Públicas Municipales, bajo los términos y condiciones señalados en los lineamientos emitidos para tal efecto.
- k) Reducciones para inmuebles sin fines de lucro o en proceso de regularización: Inmuebles destinados a sin fines de lucro, producción agrícola, reserva urbana, fraccionamientos en ejecución, podrán ser sujetos a reducciones determinadas por Acuerdo Administrativo del Encargado de las Finanzas Públicas Municipales, previa acreditación de adhesión a dichos programas y estar al corriente en el pago del Impuesto Predial del ejercicio fiscal anterior.
- l) Monto bimestral mínimo para predios clasificados: En 2025, el importe bimestral del Impuesto Predial para predios clasificados como urbano baldío, urbano con construcción y predios rurales no podrá ser inferior al monto pagado en el último bimestre del ejercicio fiscal anterior.

III. Estímulos Fiscales según Sección Tercera de los Derechos

De acuerdo a la Sección Tercera de los Derechos de esta Ley, se establecen los siguientes estímulos fiscales:

1. Aseadores de Calzado: En 2025, los aseadores de calzado no causarán Derechos por recolección de basura según el Artículo 29, fracción IV de esta Ley.
2. Tarifa Especial para Personas con capacidades diferentes: La dependencia encargada de la prestación de Servicios Públicos Municipales aplicará una tarifa especial de 1.25 UMA para personas físicas que acrediten imposibilidad de pago por discapacidad, conforme al Artículo 29 de esta Ley.
3. Reducción de Derechos para Eventos Patronales: Los eventos realizados durante fiestas patronales en comunidades podrán recibir una reducción de hasta el 50% en los Derechos establecidos en el Artículo 22 de esta Ley, previa autorización de la dependencia encargada de las Finanzas Públicas Municipales.
4. Giros de Negocio no Incluidos en SARE: Los giros de negocio no incluidos en el catálogo del Sistema de Apertura Rápida de Empresas (SARE) de COFEMER pagarán los costos establecidos en el Artículo 23 de esta Ley. Los giros incluidos en SARE deberán presentar recibos de pago de agua potable o constancia del origen de uso del agua para obtener la Licencia Municipal de Funcionamiento, de lo contrario se aplicarán multas y recargos.
5. Costo Homologado para Apertura de Negocios: El costo homologado de 5 UMA aplicará únicamente para la apertura de negocios incluidos en el catálogo de SARE. Para el refrendo, se aplicarán los costos establecidos en esta Ley.



6. Reducciones para Licencias de Funcionamiento: Los establecimientos que soliciten la Licencia Municipal de Funcionamiento podrán obtener reducciones del 10% si el pago se efectúa en enero y del 5% si se efectúa en febrero.
7. Tarifa Especial para Personas Mayores o con Capacidades Diferentes: La dependencia encargada de las Finanzas Públicas Municipales aplicará una tarifa de 3 UMA para personas físicas que acrediten imposibilidad de pago por ser adultos mayores o personas con capacidades diferentes, permitiéndoles obtener la Licencia de Funcionamiento según el Artículo 23 de esta Ley.
8. Tarifa Especial para Personas de Escasos Recursos y Estudiantes: La Secretaría del Ayuntamiento, previa autorización de la Presidenta Municipal o del Encargado de las Finanzas Públicas, aplicará una tarifa especial de 3 UMA o una reducción de hasta el 50% sobre las tarifas del Artículo 33 de esta Ley para personas discapacitadas, adultos mayores, de escasos recursos o estudiantes que lo soliciten por escrito.
9. Tarifa Especial para Personas de Escasos Recursos y Estudiantes: La Secretaría del Ayuntamiento, previa autorización de la Presidenta Municipal o del Encargado de las Finanzas Públicas, aplicará una tarifa especial de 3 UMA o una reducción de hasta el 50% sobre las tarifas de los artículos 27 y 30 de esta Ley para personas discapacitadas, adultos mayores, de escasos recursos o estudiantes que lo soliciten por escrito.
10. Ampliación de Horarios para Establecimientos que Comercializan Bebidas Alcohólicas: En 2025, establecimientos que comercialicen bebidas alcohólicas y requieran extender sus horarios por más de 2 horas al día deberán obtener la autorización correspondiente de la autoridad competente, pagando conforme al Artículo 35, fracción XII de esta Ley.
11. Cobro Persuasivo y Coactivo: La dependencia encargada de las Finanzas Públicas podrá contar con terceros para ejercer funciones de cobro persuasivo y coactivo.
12. Pagos para Asentamientos Humanos en Regularización: Asentamientos humanos en proceso de regularización mediante programas autorizados por el Ayuntamiento pagarán 5 UMA por los conceptos de derechos de fusión, división y subdivisión; nomenclatura de calles de fraccionamiento; y servicios relacionados con la publicación en la gaceta municipal.
13. Pago Anticipado de Derechos: Beneficiarios del Derecho referido en el Artículo 26 podrán efectuar el pago anticipado anual en enero y febrero, obteniendo una reducción del 20% en enero y del 8% en febrero.
14. Requisitos para Beneficiarios del Alumbrado Público: Para 2025, beneficiarios del servicio de Alumbrado Público deberán estar al corriente en el pago del derecho referido en el Artículo 26 para la autorización o liberación de trámites.

TRANSITORIOS

Artículo Primero. La presente Ley entrará en vigor el 1 de enero del 2025.

Artículo Segundo. Cualquier disposición expedida con anterioridad y que se oponga a la presente Ley, queda derogada.

Artículo Tercero. Las tarifas en cuanto a montos y plazos estarán sujetas a lo dispuesto por la presente Ley.

Artículo Cuarto. Cuando de las normas legales se denominen ingresos de libre disposición, se entenderán los ingresos locales y las participaciones federales, así como los recursos que, en su caso, se reciban del fondo de estabilización de los ingresos de las entidades federativas en términos del artículo 19 de la Ley Federal de Presupuesto y Responsabilidad Hacendaria y cualquier otro recurso que no esté destinado a un fin específico.

Artículo Quinto. Para efecto de lo señalado en los artículos 43 y 44 de la presente Ley, se tendrá en definitiva lo establecido por el Poder Ejecutivo del Estado de Querétaro, en relación con los montos que se establezcan conforme a la Ley de Coordinación Fiscal, la Ley de Coordinación Fiscal Estatal Intermunicipal del Estado de Querétaro y la Ley que Fija las Bases, Montos y Plazos conforme a las cuales se distribuirán las Participaciones Federales correspondientes a los Municipios del Estado de Querétaro, para el ejercicio fiscal 2025.

Artículo Sexto. Para lo señalado en materia de ingresos derivados de financiamiento en la presente Ley, se deberá observar lo establecido en la Ley de Disciplina Financiera de las Entidades Federativas y los Municipios.

Artículo Séptimo. Para la determinación y pago de las contribuciones y sus accesorios, las cantidades correspondientes se ajustarán al múltiplo de cincuenta centavos más próximo, inferior o superior, según corresponda.

Artículo Octavo. Una vez agotado todo procedimiento administrativo de recuperación, se faculta a las autoridades fiscales municipales para que lleven a cabo la cancelación de los créditos fiscales municipales cuyo cobro les corresponde efectuar, en los casos en que exista imposibilidad práctica y material de cobro. Se considera que existe imposibilidad práctica de cobro, entre otras, cuando los deudores no tengan bienes embargables, el deudor hubiere fallecido o desaparecido sin dejar bienes a su nombre o cuando por sentencia firme hubiere sido declarado en quiebra. Se considera que existe imposibilidad material para efectuar el cobro, cuando exista cambio de situación jurídica tanto del sujeto pasivo como del objeto generador de la contribución.

Artículo Noveno. La dependencia Encargada de las Finanzas del Municipio de Pinal de Amoles, Qro., podrá establecer resoluciones de carácter general y facilidades administrativas para efectos de las contribuciones previstas en esta Ley, las cuales se publicarán en la Gaceta Municipal.

Artículo Décimo. Para el ejercicio fiscal del año 2025, el Impuesto Predial que resulte de aplicar los valores de suelo y construcción y la tarifa correspondiente, no sufrirá incremento respecto del impuesto pagado o causado en el último bimestre del ejercicio fiscal 2024.

Aquellos inmuebles que hayan incrementado su valor por sufrir modificaciones físicas, cambio del uso de suelo o cambio de situación jurídica el incremento será no mayor del 10%.

Artículo Decimoprimer. En la aplicación del artículo 35, fracción X de esta Ley, mientras no se suscriba el convenio de coordinación para que el Municipio asuma la función de servicio de Catastro, esta continuará prestándose por el Poder Ejecutivo del Estado de Querétaro, en los términos que señala la normatividad vigente.

Artículo Decimosegundo. En el caso de las empresas mineras se cobrará lo correspondiente a 5 UMA por hectárea que se encuentre dentro de territorio del Municipio de Pinal de Amoles, Qro., la Licencia Municipal debe contener la siguiente leyenda: "La presente licencia no sustituye o deroga los permisos, autorizaciones o trámites en el ámbito estatal o federal que correspondan".

Artículo Decimotercero. Para efectos del cobro del Servicio de Alumbrado Público previsto en el artículo 26, de la presente ley, las autoridades competentes adscritas al Municipio de Pinal de Amoles, Qro., podrán facultar a la compañía o empresa suministradora del servicio de energía eléctrica para el único efecto de recaudar el derecho mencionado conjuntamente con el consumo de energía eléctrica, sin que ello indique modificar o invalidar los elementos sustanciales de dicha contribución, ni que se entienda que la cuota del derecho referido, se



encuentre vinculada en forma alguna con el consumo mismo respecto de todos aquellos contribuyentes beneficiarios que tengan contratado el servicio de energía eléctrica con la compañía o empresa suministradora del servicio.

Artículo Decimocuarto. El pago de las contribuciones municipales se podrá hacer con efectivo en moneda de curso legal, con transferencia electrónica, con tarjeta de crédito, con tarjeta de débito, con cheque: nominativo, de caja, al portador o certificado y salvo buen cobro; o en cualquier otra forma que a autorice el encargado de las finanzas públicas municipales.

Artículo Decimoquinto. A partir del ejercicio fiscal 2025, cuando el cobro de las contribuciones municipales se establezca en UMA, se entenderá como Unidades de Medida y Actualización y su valor diario vigente será el que fije la autoridad competente. El valor mensual de la UMA se calculará multiplicando su valor diario por 30.4 veces y su valor anual se calcula multiplicando su valor mensual por 12.

Artículo Decimosexto. Enviése al titular del Poder Ejecutivo del Estado, para su publicación en el Periódico Oficial del Gobierno del Estado de Querétaro "La Sombra de Arteaga".

Resolutivo Tercero. Aprobado el presente dictamen, emítase el proyecto de Ley correspondiente.

ANEXOS

CRITERIOS GENERALES PARA LA FORMULACIÓN DE LA LEY DE INGRESOS PARA EL MUNICIPIO DE PINAL DE AMOLES, QRO.

En cumplimiento a lo dispuesto por el artículo 18 de la Ley de Disciplina Financiera de las Entidades Federativas y los Municipios y en observancia a los Acuerdos emitidos por el Consejo Nacional de Armonización Contable, publicados el día 27 de septiembre del 2018, en el Diario Oficial de la Federación, la presente Ley de Ingresos, considera los objetivos anuales, estrategias y metas, para el Ejercicio Fiscal 2025, así como también identifica y describe los riesgos relevantes que pueden presentar las finanzas públicas municipales, de acuerdo a los siguientes datos y elementos notables:

El municipio de Pinal de Amoles, Querétaro, ocupa el décimo tercer lugar por número de habitantes según el censo 2020 realizado por el INEGI asciende a 27,365 habitantes, la superficie territorial que ocupa representa el 6.09% del Estado.

Riesgos Relevantes

Se estima que la economía mexicana crezca entre un 2% y 3% en 2025, respaldada por un mercado laboral sólido, un consumo privado robusto y un aumento significativo en la inversión pública y privada, con énfasis en la inclusión regional.

Sin embargo, un riesgo relevante para las finanzas públicas municipales radica en la evolución de los indicadores macroeconómicos, ya que estos influyen en la determinación de las participaciones y aportaciones federales. Dependiendo de estos factores, el municipio podría enfrentar ajustes tanto positivos como negativos en sus ingresos. En respuesta, la administración municipal se compromete a optimizar los recursos provenientes de estas fuentes, que representan su principal sustento financiero.

Objetivos

1. Mantener la política de ingresos sin crear nuevos impuestos.
2. Diseñar políticas fiscales enfocadas en fortalecer la recaudación de ingresos propios.
3. Promover el crecimiento y el desarrollo económico y social del municipio, alineándose con los ejes rectores del Plan Municipal de Desarrollo 2021-2024.

Estrategias

El Impuesto Predial constituye la principal fuente de ingresos propios para la administración. Por ello, para 2025 se implementarán las siguientes estrategias:

- Actualización del padrón de contribuyentes.
- Implementación de programas de regularización fiscal que incluyan descuentos del 70% en multas, recargos y gastos de ejecución, con el objetivo de reducir la cartera vencida identificada en el padrón.

Además, la Ley de Ingresos 2025 proyecta mantener un ingreso similar al obtenido en 2024, cumpliendo con la Ley de Disciplina Financiera de las Entidades Federativas y los Municipios, que exige una recaudación adecuada para garantizar un presupuesto de egresos equilibrado y optimizar los recursos disponibles.

Es importante señalar que la Hacienda Pública Municipal depende en gran medida de las Participaciones y Aportaciones Federales, las cuales representan el 97% de los ingresos totales. En congruencia con el anteproyecto del Plan Municipal de Desarrollo, se buscará incrementar o, al menos, mantener constantes los ingresos propios, priorizando la continuidad en la recaudación del Impuesto Predial.

A pesar del optimismo en los Criterios Generales de Política Económica que anticipan un crecimiento económico nacional, la política fiscal del Municipio de Pinal de Amoles, Qro. para 2025 será prudente, de austeridad y conservadora, como lo fue en los 3 ejercicios fiscales anteriores.

Metas

Las metas recaudatorias para el ejercicio 2025 incluyen:

1. Incrementar los ingresos propios.
2. Mejorar la eficiencia en el servicio de recaudación.
3. Fortalecer las herramientas tecnológicas para la gestión fiscal.
4. Implementar mejoras continuas en los procesos de recaudación y fiscalización, garantizando la obtención de los recursos requeridos.

La Ley de Ingresos 2025 no contempla la creación de nuevos impuestos ni el aumento de los existentes. No obstante, se busca que los ingresos estimados superen a los del ejercicio 2024 en un porcentaje superior a la inflación proyectada, estimada en un rango del 3.79% al 4.1% para 2025.



Formato 7a. Proyecciones de ingresos - LDF

Municipio de Pinal de Amoles, Qro.		
Proyecciones de Ingresos		
(PESOS)		
(CIFRAS NOMINALES)		
Concepto	2025 Año en Cuestión (de proyecto de presupuesto)	
1. Ingresos de Libre Disposición (1=A+B+C+D+E+F+G+H+I+J+K+L)		
A.	Impuestos	\$193,669,503.00
B.	Cuotas y Aportaciones de Seguridad Social	\$4,108,632.00
C.	Contribuciones de Mejoras	\$0.00
D.	Derechos	\$0.00
E.	Productos	\$4,315,132.00
F.	Aprovechamientos	\$48,566.00
G.	Ingresos por ventas de Bienes y Prestación de Servicios	\$407,643.00
H.	Participaciones	\$0.00
I.	Incentivos Derivados de la Colaboración Fiscal	\$184,789,530.00
J.	Transferencias y Asignaciones	\$0.00
K.	Convenios	\$0.00
L.	Otros Ingresos de Libre Disposición	\$0.00
2. Transferencias Federales Etiquetadas (2=A+B+C+D+E)		\$91,533,730.00
A.	Aportaciones	\$91,533,730.00
B.	Convenios	\$0.00
C.	Fondos Distintas de Aportaciones	\$0.00
D.	Transferencias, Asignaciones Subsidios y Subvenciones, y Pensiones y Jubilaciones	\$0.00
E.	Otras Transferencias Federales Etiquetadas	\$0.00
3. Ingresos Derivados de Financiamiento (3=A)		\$0.00
A.	Ingresos Derivados de Financiamiento	\$0.00
4. Total de Ingresos Proyectados (4=1+2+3)		\$285,203,233.00
Datos Informativos		
1. Ingresos Derivados de Financiamientos con Fuente de Pago de Recursos de Libre Disposición		\$0.00
2. Ingresos Derivados de Financiamientos con Fuente de Pago de Transferencias Federales Etiquetadas		\$0.00
3. Ingresos Derivados de Financiamientos (3=1+2)		\$0.00

Formato 7c.

Municipio de Pinal de Amoles del Estado de Querétaro			
Resultados de Ingresos - LDF			
(PESOS)			
Concepto	2023 ¹	2024 Año del ejercicio Vigente ²	
1. Ingresos de Libre Disposición (1=A+B+C+D+E+F+G+H+I+J+K+L)			
A.	Impuestos	\$176,953,005.00	\$193,756,506.00
B.	Cuotas y Aportaciones de Seguridad Social	\$3,397,664.00	\$4,108,632.00
C.	Contribuciones de Mejoras	\$0.00	\$0.00
D.	Derechos	\$0.00	\$0.00
E.	Productos	\$3,332,719.00	\$4,299,839.00
F.	Aprovechamientos	\$31,314.00	\$48,566.00
G.	Ingresos por ventas de Bienes y Prestación de Servicios	\$4,481,247.00	\$407,643.00
H.	Participaciones	\$0.00	\$0.00
I.	Incentivos Derivados de la Colaboración Fiscal	\$143,147,496.00	\$184,891,826.00
J.	Transferencias y Asignaciones	\$3,282,647.00	\$0.00
K.	Convenios	\$0.00	\$0.00
L.	Otros Ingresos de Libre Disposición	\$0.00	\$0.00
2. Transferencias Federales Etiquetadas (2=A+B+C+D+E)		\$91,113,400.00	\$91,533,730.00
A.	Aportaciones	\$70,033,864.00	\$91,533,730.00
B.	Convenios	\$21,079,536.00	\$0.00
C.	Fondos Distintas de Aportaciones	\$0.00	\$0.00
D.	Transferencias, Asignaciones, Subsidios y Subvenciones, y Pensiones y Jubilaciones	\$0.00	\$0.00
E.	Otras Transferencias Federales Etiquetadas	\$0.00	\$0.00
3. Ingresos Derivados de Financiamiento (3=A)		\$0.00	\$0.00
A.	Ingresos Derivados de Financiamiento	\$0.00	\$0.00
4. Total de Resultados de Ingresos (4=1+2+3)		\$267,966,405.00	\$285,290,236.00



Datos Informativos		
1. Ingresos Derivados de Financiamientos con Fuente de Pago de Recursos de Libre Disposición	\$0.00	\$0.00
2. Ingresos Derivados de Financiamientos con Fuente de Pago de Transferencias Federales Etiquetadas	\$0.00	\$0.00
3. Ingresos Derivados de Financiamientos (3=1+2)	\$0.00	\$0.00
¹ Los importes corresponden al momento contable de los ingresos devengados.		
² Los importes corresponden a los ingresos devengados al cierre trimestral más reciente disponible y estimado para el resto del ejercicio.		

ATENTAMENTE
SEXAGÉSIMA PRIMERA LEGISLATURA
DEL ESTADO DE QUERÉTARO
COMISIÓN DE PLANEACIÓN Y PRESUPUESTO

DIP. LUIS GERARDO ÁNGELES HERRERA
PRESIDENTE

DIP. MAURICIO CÁRDENAS PALACIOS
SECRETARIO

El presente dictamen fue aprobado en Sesión de la Comisión de Planeación y Presupuesto, del día 09 de diciembre de 2024, con la asistencia de los Diputados Luis Gerardo Ángeles Herrera y Mauricio Cárdenas Palacios, así como la Diputada Adriana Elisa Meza Argaluz, quienes votaron a favor.

Dictamen de la "Iniciativa de Ley de Ingresos del Municipio de Querétaro, Qro., para el ejercicio fiscal 2025", Presentado por la Comisión de Planeación y Presupuesto (Discusión y Votación) (Sentido: Aprobación);

Querétaro, Qro., a 09 de diciembre de 2024.

Comisión de Planeación y Presupuesto.

Asunto: Se rinde dictamen.

**HONORABLE PLENO DE LA SEXAGÉSIMA PRIMERA
 LEGISLATURA DEL ESTADO DE QUERÉTARO
 P R E S E N T E:**

Con fecha 02 de diciembre de 2024 se turnó, a la Comisión de Planeación y Presupuesto, para su estudio y dictamen, la "*Iniciativa de la Ley de Ingresos del Municipio de Querétaro, Qro., para el Ejercicio Fiscal 2025*", presentada por el M. en D. Jesús Roberto Franco González, Secretario del Ayuntamiento del Municipio de Querétaro, Qro.

De conformidad con lo dispuesto en los artículos 19, fracción II, de la Constitución Política del Estado Libre y Soberano de Querétaro, 44, 48, 49, 144, fracción I y 145, fracción XX, de la Ley Orgánica del Poder Legislativo del Estado de Querétaro, esta Comisión es competente y por ello se abocó al análisis y estudio de la propuesta de mérito, rindiendo el presente dictamen:

CONSIDERANDO

1. Que el artículo 115 de la Constitución Política de los Estados Unidos Mexicanos señala que los Estados adoptarán, para su régimen interior, la forma de gobierno republicano, representativo, democrático, laico y popular, teniendo como base de su división territorial y de su organización política y administrativa, el municipio libre.
2. Que acorde a la disposición legal en cita, es posible afirmar que los municipios están investidos de personalidad jurídica y patrimonio propios. Además, de conformidad con lo establecido en la fracción IV del numeral referido en el considerando anterior, los municipios administran libremente su hacienda, la cual se formará de los rendimientos de los bienes que les pertenezcan, así como de las contribuciones y otros ingresos que las Legislaturas establezcan a su favor, y en todo caso:
 - a) Percibirán las contribuciones, incluyendo tasas adicionales, que establezcan los Estados sobre la propiedad inmobiliaria, de su fraccionamiento, división, consolidación, traslación y mejora, así como las que tengan por base el cambio de valor de los inmuebles.
 - b) Las participaciones federales, que serán cubiertas por la Federación a los Municipios, con arreglo a las bases, montos y plazos que anualmente se determinen por las Legislaturas de los Estados.
 - c) Los ingresos derivados de la prestación de servicios públicos a su cargo.
3. Que los ayuntamientos, en el ámbito de sus atribuciones, son competentes para proponer a la Legislatura Estatal las cuotas y tarifas aplicables a impuestos, derechos, contribuciones de mejoras y las tablas de valores unitarios de suelo y construcciones, las cuales significan la base para el cobro de las contribuciones sobre la propiedad inmobiliaria, acorde a lo dispuesto en el párrafo tercero de la fracción IV del precitado artículo 115 de la Constitución Federal.

Esta facultad fue confirmada por la Primer Sala de la Suprema Corte de Justicia de la Nación, cuyos integrantes, en uso de su potestad, emitieron el criterio localizable bajo el rubro



"HACIENDA MUNICIPAL. PRINCIPIOS, DERECHOS Y FACULTADES EN ESA MATERIA, PREVISTOS EN EL ARTÍCULO 115, FRACCIÓN IV, DE LA CONSTITUCIÓN POLÍTICA DE LOS ESTADOS UNIDOS MEXICANOS" cuyo contenido a la letra dice:

"El citado precepto constitucional establece diversos principios, derechos y facultades de contenido económico, financiero y tributario a favor de los municipios para el fortalecimiento de su autonomía a nivel constitucional, los cuales, al ser observados, garantizan el respeto a la autonomía municipal, y son los siguientes: a) el principio de libre administración de la hacienda municipal, que tiene como fin fortalecer la autonomía y autosuficiencia económica de los municipios, para que tengan libre disposición y aplicación de sus recursos y satisfagan sus necesidades sin estar afectados por intereses ajenos que los obliguen a ejercer sus recursos en rubros no prioritarios o distintos de sus necesidades reales, en los términos que fijen las leyes y para el cumplimiento de sus fines públicos; además, este principio rige únicamente sobre las participaciones federales y no respecto de las aportaciones federales, pues las primeras tienen un componente resarcitorio, ya que su fin es compensar la pérdida que resienten los estados por la renuncia a su potestad tributaria originaria de ciertas fuentes de ingresos, cuya tributación se encomienda a la Federación; mientras que las aportaciones federales tienen un efecto redistributivo, que apoya el desarrollo estatal y municipal, operando con mayor intensidad en los estados y municipios económicamente más débiles, para impulsar su desarrollo, tratándose de recursos preetiquetados que no pueden reconducirse a otro tipo de gasto más que el indicado por los fondos previstos en la Ley de Coordinación Fiscal; b) el principio de ejercicio directo del ayuntamiento de los recursos que integran la hacienda pública municipal, el cual implica que todos los recursos de la hacienda municipal, incluso los que no están sujetos al régimen de libre administración hacendaria -como las aportaciones federales-, deben ejercerse en forma directa por los ayuntamientos o por quienes ellos autoricen conforme a la ley. Así, aun en el caso de las aportaciones federales esta garantía tiene aplicación, ya que si bien estos recursos están preetiquetados, se trata de una preetiquetación temática en la que los municipios tienen flexibilidad en la decisión de las obras o actos en los cuales invertirán los fondos, atendiendo a sus necesidades y dando cuenta de su utilización a posteriori en la revisión de la cuenta pública correspondiente; c) el principio de integridad de los recursos municipales, consistente en que los municipios tienen derecho a la recepción puntual, efectiva y completa tanto de las participaciones como de las aportaciones federales, pues en caso de entregarse extemporáneamente, se genera el pago de los intereses correspondientes; d) el derecho de los municipios a percibir las contribuciones, incluyendo las tasas adicionales que establezcan los estados sobre la propiedad inmobiliaria, de su fraccionamiento, división, consolidación, traslación y mejora, así como las que tengan por base el cambio de valor de los inmuebles; e) el principio de reserva de fuentes de ingresos municipales, que asegura a los municipios tener disponibles ciertas fuentes de ingreso para atender el cumplimiento de sus necesidades y responsabilidades públicas; f) la facultad constitucional de los ayuntamientos, para que en el ámbito de su competencia, propongan a las legislaturas estatales las cuotas y tarifas aplicables a impuestos, derechos, contribuciones de mejoras y las tablas de valores unitarios de suelo y construcciones que sirvan de base para el cobro de las contribuciones sobre la propiedad inmobiliaria, propuesta que tiene un alcance superior al de fungir como elemento necesario para poner en movimiento a la maquinaria legislativa, pues ésta tiene un rango y una visibilidad constitucional equivalente a la facultad decisoria de las legislaturas estatales; y, g) la facultad de las legislaturas estatales para aprobar las leyes de ingresos de los municipios".

4. Que además, el párrafo cuarto de la fracción IV, del multicitado numeral 115 de la Carta Magna, establece que las legislaturas de los Estados aprobarán las leyes de ingresos de los municipios, mientras que los presupuestos de egresos serán aprobados por los ayuntamientos, con base en sus ingresos disponibles. En ese sentido, es por mandato constitucional que los ayuntamientos presentan sus propuestas de leyes de ingresos y que, a su vez, también dentro del marco competencial que establece la Constitución Federal, las legislaturas, en este caso la Sexagésima Primera Legislatura del Estado de Querétaro, apruebe las mismas.

5. Que de acuerdo con el artículo 14 de la Constitución Política del Estado Libre y Soberano de Querétaro podemos afirmar que la hacienda pública de los municipios está constituida por los bienes muebles e inmuebles comprendidos en su patrimonio y por los ingresos que establezcan en su favor las leyes.

6. Que además, en términos del artículo 18, fracción IV de la misma Constitución local, los ayuntamientos se encuentran facultados para presentar, ante la Legislatura del Estado, diversas iniciativas de leyes o decretos que estimen pertinentes; en el caso particular, iniciativas de leyes de ingresos, mismas que serán aprobadas por el Congreso Local, de conformidad con el artículo 17, fracción X, de la norma legal invocada con antelación.

7. Que las leyes de ingresos de los municipios del Estado de Querétaro son disposiciones normativas en las que se determina anualmente el monto de los impuestos, contribuciones de mejoras, derechos, productos, aprovechamientos, participaciones, aportaciones e ingresos extraordinarios, que tendrá derecho a percibir cada una de las municipalidades del Estado; asimismo, contienen otras disposiciones de carácter general que tienen por objeto coordinar la recaudación de las contribuciones, tal como lo disponen los artículos 115, fracción IV de la Constitución Política de los Estados Unidos Mexicanos; 3 y 16 de la Ley de Hacienda de los Municipios del Estado de Querétaro, así como los diversos 28, 35 y 36 de la Ley para el Manejo de los Recursos Públicos del Estado de Querétaro y la Ley de Disciplina Financiera de las Entidades Federativas y los Municipios.

Aunado a ello, es menester del legislador local considerar los criterios establecidos por el máximo tribunal de la Nación, relativos a cada uno de los elementos señalados en el párrafo que antecede, a fin de fortalecer las determinaciones tomadas a través de todo el proceso legislativo que se desarrolla para la integración de la Ley de Ingresos de cada uno de los municipios, cito:

"Época: Novena Época
Registro: 170741
Instancia: Pleno
Tipo de Tesis: Aislada
Fuente: Semanario Judicial de la Federación y su Gaceta
Tomo XXVI, Diciembre de 2007
Materia(s): Administrativa
Tesis: P. XXXIII/2007
Página: 20

FINES EXTRAFAISCALES. NO NECESARIAMENTE DERIVAN DE LA EXPOSICIÓN DE MOTIVOS DE LA LEY CORRESPONDIENTE O DEL PROCESO LEGISLATIVO QUE LE DIO ORIGEN, SINO QUE PUEDEN DEDUCIRSE DEL PRECEPTO QUE LOS ESTABLEZCA.

La Suprema Corte de Justicia de la Nación ha sostenido que tratándose de actos de autoridad legislativa, el requisito de fundamentación se satisface cuando aquella actúa dentro de los límites de las atribuciones que la Constitución Política de los Estados Unidos Mexicanos le confiere y la motivación se colma cuando las leyes que emite se refieren a relaciones sociales que deben regularse jurídicamente, sin que esto implique que todas y cada una de las disposiciones que integran los ordenamientos deban ser materia de una motivación específica, pues ello significaría una actividad materialmente imposible de llevar a cabo. Ahora bien, si de la simple lectura de una norma tributaria se advierte, prima facie, que está orientada a impulsar, conducir o desincentivar ciertas actividades o usos sociales, según sean considerados útiles o no para el desarrollo armónico del país, y los fines que pretende son fácilmente identificables en tanto se desprenden con claridad del propio precepto sin necesidad de hacer un complicado ejercicio de interpretación, es incuestionable que el juzgador puede sostener que el precepto relativo establece fines extrafiscales aunque sobre el particular no se haya hecho pronunciamiento alguno en la exposición de motivos o en el proceso legislativo respectivo."

8. Que en ejercicio de sus facultades, el Ayuntamiento del Municipio de Querétaro, Qro., aprobó en Sesión Ordinaria de Cabildo de fecha 26 de noviembre de 2024, su Iniciativa de Ley de Ingresos para el ejercicio fiscal 2024, la cual presentó en tiempo y forma ante este Poder Legislativo el 28 de noviembre de 2024, dando cumplimiento a lo ordenado en el artículo 35 de la Ley para el Manejo de los Recursos Públicos del Estado de Querétaro y 108 de la Ley Orgánica Municipal del Estado de Querétaro.

9. Que de acuerdo con los artículos 103 y 104 de la Ley Orgánica Municipal del Estado de Querétaro, la hacienda pública municipal se forma con los ingresos ordinarios y extraordinarios que determina anualmente la Legislatura con base en los ordenamientos fiscales aplicables. Para ello, se define como ingresos ordinarios a los impuestos, derechos,



productos, aprovechamientos, contribuciones especiales y participaciones en ingresos que establezcan las leyes respectivas; y como extraordinarios, todos aquellos cuya percepción se autorice excepcionalmente para cubrir gastos eventuales o el importe de determinadas obras públicas; dentro de esta categoría quedan comprendidos los empréstitos o financiamientos adicionales.

10. Que en un ejercicio de estudio, análisis, recopilación de información, sustento y apoyo técnico de la presente Ley, se contó con la participación del representante de las finanzas públicas del Municipio de Querétaro, Qro., así como de la Entidad Superior de Fiscalización del Estado, en la Sesión de Comisión de Planeación y Presupuesto de fecha 04 de diciembre de 2024.

11. Que es indispensable la generación de ingresos que permitan al Municipio de Querétaro, Qro., la posibilidad de brindar a sus habitantes un nivel de calidad de vida, pues es indiscutible el auge del desarrollo que en diversos ámbitos está teniendo esta municipalidad, lo que genera y obliga a enfrentar grandes retos derivados de las múltiples necesidades del aumento constante en el crecimiento. En razón de ello, la presente norma debe traducirse en mejores servicios públicos, más seguridad e infraestructura urbana.

Así pues, estamos ante la idea del incremento de necesidades y satisfactores, así como la exigencia de obtención de recursos, manejo de medios y finalmente, el pago que será necesario para la ejecución de esas actividades. Ante ello, es evidente que el Municipio debe captar recursos financieros a través de diversas fuentes, entre ellas las contribuciones, productos y aprovechamientos que los particulares deberán aportar para el gasto público; toda vez que constituye una obligación para éstos, en términos del artículo 31, fracción IV, de nuestra Carta Magna.

12. Que no debe omitirse que la Constitución Federal reconoce el Principio de Libre Administración Hacendaria Municipal, en donde se introduce el concepto de autonomía como parte de los atributos del Municipio, y se concibe como potestad, que dentro de la noción de Estado en su amplio sentido pueden gozar los municipios de libertad para regir intereses peculiares de su vida interior, mediante normas y órganos de gobierno propios, contando así con la prerrogativa de libre administración para el manejo de sus recursos.

En concordancia con ello, fue el Pleno de la Suprema Corte de Justicia de la Nación quien emitió diversas interpretaciones que se consideran jurisprudencia y con cuyo contenido se refuerza lo expuesto y argumentado, como es el caso de la que a continuación se transcribe:

"HACIENDA MUNICIPAL. CONCEPTOS SUJETOS AL RÉGIMEN DE LIBRE ADMINISTRACIÓN HACENDARIA (ARTÍCULO 115, FRACCIÓN IV, DE LA CONSTITUCIÓN FEDERAL).

El artículo 115, fracción IV, de la Constitución Federal, establece que la hacienda municipal se formará de los rendimientos de los bienes que les pertenezcan, así como de las contribuciones y otros ingresos que las legislaturas establezcan a su favor, y en todo caso: a) Percibirán las contribuciones, incluyendo tasas adicionales, que establezcan los Estados sobre la propiedad inmobiliaria, de su fraccionamiento, división, consolidación, traslación y mejora así como las que tengan por base el cambio de valor de los inmuebles; b) Las participaciones federales, que serán cubiertas por la Federación a los Municipios con arreglo a las bases, montos y plazos que anualmente se determinen por las Legislaturas de los Estados; y, c) Los ingresos derivados de la prestación de servicios públicos a su cargo. De una interpretación armónica, sistemática y teleológica de la disposición constitucional, se concluye que la misma no tiende a establecer la forma en que puede integrarse la totalidad de la hacienda municipal, sino a precisar en lo particular aquellos conceptos de la misma que quedan sujetos al régimen de libre administración hacendaria, toda vez que, por una parte, la hacienda municipal comprende un universo de elementos que no se incluyen en su totalidad en la disposición constitucional y que también forman parte de la hacienda municipal y, por otra, la disposición fundamental lo que instituye, más que la forma en que se integra la hacienda municipal, son los conceptos de ésta que quedan comprendidos en el aludido régimen de libre administración hacendaria."

También son puntal para confirmar lo anteriormente señalado, los criterios que diversos Tribunales en materia de amparo sostienen, cuyos rubros indican:

- S. **DEL PLENO DE LA SUPREMA CORTE DE JUSTICIA DE LA NACIÓN:** LEYES DE INGRESOS. PUEDEN ESTABLECER IMPUESTOS CON TODOS SUS ELEMENTOS.
- T. **DE LA PRIMER SALA:** LEY DE INGRESOS. LA CONSTITUCIÓN NO PROHÍBE QUE POR VIRTUD DE ÉSTA PUEDA MODIFICARSE UN ELEMENTO REGULADO PREVIAMENTE EN LA LEGISLACIÓN PROPIA DE ALGÚN IMPUESTO.
- U. **DEL TERCER TRIBUNAL COLEGIADO DEL SEGUNDO CIRCUITO:** LEYES DE INGRESOS DE LA FEDERACION. PUEDEN DEROGAR LEYES FISCALES ESPECIALES.

13. Que la presente Ley de Ingresos, en apego a los principios de disciplina financiera y responsabilidad hacendaria, no contempla la creación de nuevos impuestos, mantiene los mismos ingresos tributarios con sus diversos elementos contributivos; y en estricto apego a los principios de equidad, proporcionalidad y justicia tributaria, lo que permitirá facilitar el cumplimiento voluntario de obligaciones fiscales por parte de los ciudadanos, además de mantener los esquemas tributarios y mecanismos integrales de recaudación que coadyuvan a elevar los ingresos propios. Por lo anterior, resulta necesario continuar con un fortalecimiento de la hacienda pública a través de políticas fiscales que permitan una actividad constante en la depuración, actualización y ampliación de base de contribuyentes cumplidos, así como brindar eficiencia y transparencia en los recursos públicos.

14. Que la proporcionalidad tributaria tutelada por el artículo 31, fracción IV de la Constitución Política de los Estados Unidos Mexicanos, ha sido ampliamente desarrollada por la Suprema Corte de Justicia de la Nación y por los Tribunales de la Federación, y se ha concluido que ésta consiste en que exista congruencia entre el impuesto creado por el Estado y la capacidad contributiva de los obligados. Lo que se traduce en el deber del legislador de establecer las contribuciones necesarias para satisfacer el gasto público tomando en consideración su capacidad económica y su mayor o menor capacidad para contribuir a esos gastos, expresada al realizar el hecho gravado, aportando una parte justa de su patrimonio, imponiendo una tasa o tarifa que considere, mida o refleje mejor esa capacidad contributiva.

Sobre el particular, el Pleno del Máximo Tribunal del País, al resolver la acción de inconstitucionalidad 29/2008 sostuvo medularmente que, aún y cuando el legislador cuenta con un amplio margen para la configuración de los elementos esenciales del tributo, la tasa o tarifa impositiva debe ser coherente con su naturaleza, a fin de evitar que se ponga en riesgo un postulado constitucional o el acceso a valores mínimos humanos. Por tal motivo, la idoneidad de la tasa o tarifa establecida por el legislador, es un factor fundamental para determinar si el tributo vulnera o no el principio de proporcionalidad tributaria. Por ello precisó que, para garantizar la idoneidad de la tasa o tarifa de una contribución es importante considerar las diferencias existentes entre los distintos tipos de tasas o tarifas aplicables, distinguiendo los siguientes: específicos, porcentuales, mixtos y progresivos. Al respecto, el Alto Tribunal ha considerado que tanto los tipos impositivos porcentuales y progresivos son compatibles con las contribuciones sobre la propiedad inmobiliaria.

En ese sentido, se ha tenido como resultado del análisis de los elementos cuantitativos del Impuesto Predial e Impuesto Sobre Traslado de Dominio, como lo son la tasa o tarifa imponible o tipo de gravamen; que el método de cálculo idóneo y acorde a la naturaleza especial de dichas contribuciones, y el que garantiza la eficacia y respeto a los principios constitucionales de proporcionalidad y equidad tributaria, se logra a través del esquema impositivo establecido en las Tarifas Progresivas.

La progresividad de la tarifa se consigue mediante la estructura de distintos rangos de la base gravable definidos entre un límite mínimo y uno máximo, con la cuota fija y la tasa aplicable sobre el excedente del límite inferior, dado que ello permite cuantificar el gravamen en atención a la verdadera capacidad contributiva del causante, ya que la tasa no se aplica sobre el total de la base, sino únicamente a la porción que excede de cada rango y al resultado se le suma la cuota fija, cuya cuantía debe ser cercana a la del impuesto a pagar en el límite superior del rango inmediato anterior, para compensar la diferencia de una unidad de medición de la base gravable entre un rango y otro.



La cuota fija manejada en las Tarifas Progresivas, se utiliza como un mecanismo para impedir que por el aumento -ínfimo- en una unidad del parámetro de medición de la base gravable que origine un cambio de rango, al rebasar su límite superior, se eleve de manera desproporcional o inequitativa el monto de la contribución, respecto de la del renglón anterior, no permitiendo que se aplique una tasa considerablemente mayor a un contribuyente que cambió de rango por un valor muy mínimo en relación con quien contribuyó en el rango anterior.

La cuota fija trata de compensar ese cambio de rango al ser aplicable únicamente a la suma que resulte igual al rango anterior, mientras que la tasa restante, sólo se aplica al excedente, por eso es marginal, otorgando así, un trato idéntico para todos aquellos contribuyentes que se encuentran en la misma situación frente a la ley; por ello la cuota fija debe acercarse al monto de lo pagado en el límite superior del renglón anterior.

Así pues, las Tarifas Progresivas previstas en la presente Ley, contienen un sistema de rangos basados en un límite inferior, un límite superior, una cuota fija y una tasa marginal aplicable sólo al excedente del límite inferior, lo que permite que las mismas contengan los elementos necesarios para respetar el principio constitucional de proporcionalidad tributaria, pues le corresponde pagar una carga tributaria superior a quien revela mayor capacidad económica y menor, a quien expresa una capacidad económica inferior.

Se agrega que ha sido criterio reiterado de los Tribunales de la Federación, que para corroborar que los valores arrojados por las Tarifas Progresivas respetan el principio de proporcionalidad tributaria, es indispensable realizar las operaciones aritméticas necesarias y analizar los resultados.

Sobre esta guisa se afirma que, el hecho de que el excedente sobre los límites inferior y superior de todos los rangos de la tabla que contiene la tarifa del impuesto no se incremente en la misma proporción, e inclusive en algunos exista decremento o en otros pueda mantenerse igual, no torna inconstitucional al Impuesto en sí mismo, en la medida que para lograr que la progresividad de la tarifa sea efectiva, dichos valores deben ajustarse en la medida que sea posible; es decir, los valores contenidos en la Tabla de Valores Progresivos no fueron determinados de manera caprichosa y arbitraria, más bien son el resultado del desarrollo y resultado de diversas operaciones matemáticas, así como de procesos estadísticos, financieros y de distribución, que garantizan la mayor progresividad posible, de ahí que la autoridad cuente con un amplio margen para la configuración de los elementos del tributo, la tasa o la tarifa impositiva.

En función de ello, el incremento no puede llegar a resultar exacto o idéntico en todos los renglones, ya que en algunos casos puede presentarse un incremento en mayor proporción que en otros, sin que dicha situación anule en forma alguna, el principio de proporcionalidad que impera en todo el mecanismo impositivo analizado en su conjunto y no de manera aislada, comparando un renglón en particular con respecto al que lo antecede o el que le sucede, y por ende es que dicha situación no rompe con la proporcionalidad de toda la tabla en su conjunto, pues sigue pagando más quien demuestra mayor capacidad económica y menos quien lo hace de manera inferior; resultando que además, dichos aumentos, aunque difieren, no son desmedidos ni arbitrarios y por ende, no impactan de manera significativa en la progresividad de los renglones de la tabla a grado tal de romperla, ya que en cierta medida, existe una continuidad visible en cada uno de ellos, pero sin dar saltos exacerbados de un rango a otro puesto que en la mayoría de los casos, el incremento no rebasa tan siquiera el peso de diferencia en los últimos renglones, en los cuales, la capacidad económica demostrada del contribuyente es mucho mayor que en los primeros.

Por último, se destaca que el esquema de tarifas progresivas para el cálculo del Impuesto Predial e Impuesto Sobre Traslado de Dominio implementado a partir de ejercicios fiscales anteriores, se desarrolló a través de un diseño de investigación con elementos de análisis cuantitativos, los cuales permitieron exponer el problema en torno a la recaudación del Impuesto Predial, mismo que a su vez evidenció resultados significativos entre lo que se recauda y lo que se debiera recaudar. Por otro lado, en la parte descriptiva se expusieron las estrategias empleadas por las autoridades municipales y los logros pretendidos. De este modo, considerando ambos tipos de análisis, se construyeron estrategias que han demostrado su efectividad y han permitido al Municipio incrementar su recaudación por concepto de dichos tributos, lo que a su vez se ha traducido en la ampliación de la cobertura de los servicios públicos y en el mejoramiento de los mismos, situación que trae por consecuencia una mejor calidad de vida en la población a través de la ejecución de obras de impacto social como medida de legitimidad.

15. Que ya adentrados en el contenido de la presente Ley, en materia de impuestos, el Predial es uno de los conceptos que mayor incidencia tiene entre los componentes de los ingresos propios del Municipio de Querétaro, Qro., definiéndose dicho Impuesto como el tributo que grava la propiedad, copropiedad, propiedad en condominio, copropiedad en condominio, posesión y la coposesión, de todo predio ubicado en el territorio del Municipio de Querétaro, Qro., donde la calidad del sujeto obligado es el propietario de un bien inmueble, terreno, vivienda, oficina, edificio o local comercial.

Siendo que el artículo 115, fracción IV, de la Constitución Política de los Estados Unidos Mexicanos, establece que una de las facultades de los Ayuntamientos en materia fiscal, es la de proponer ante la Legislatura local, las tasas, cuotas y tarifas aplicables a las bases para la determinación de los impuestos, derechos, productos, aprovechamientos y que se establezcan en su favor.

EN MATERIA JURÍDICA Impuesto Predial

Con fundamento en la normativa constitucional antes citada, se establece que los municipios administrarán libremente su hacienda, la cual se formará de los rendimientos de los bienes que les pertenezcan, fundamentalmente por mencionar al principal las "contribuciones".

Se entiende por contribuciones a las aportaciones económicas impuestas por el Estado, independientemente del nombre que se les designe, como impuestos, derechos y contribuciones de mejoras de conformidad con el artículo 24 del Código Fiscal del Estado de Querétaro y que son identificadas con el nombre genérico de tributos en razón de la imposición unilateral por parte del ente público.

Para su validez constitucional es necesario que sus elementos esenciales se encuentren consignados de manera expresa en la Ley, conforme al artículo 31, fracción IV de nuestra Carta Magna, además de que constituye una obligación de los mexicanos contribuir al gasto público.

Siendo los elementos esenciales de los tributos, los siguientes: objeto, sujeto, base gravable, tasa o tarifa y la época de pago, mismos que deberán de reflejar la capacidad contributiva de los particulares, así como determinar un Impuesto según sus posibilidades económicas.

Cabe hacer la precisión como ya es de todos conocidos, que existen como precedente criterios jurisprudenciales relativos a la inconstitucionalidad del Impuesto Predial, respecto a la aplicación de tarifas diferenciadas sobre la clasificación del bien inmueble, lo cual ha repercutido en un incremento importante en el número de demandas de amparo interpuestas por los particulares en contra del referido Impuesto; lo que incide de manera directa sobre el erario público al realizar devoluciones sobre los impuestos pagados.

Ello, con base a los argumentos de derecho vertidos por los órganos jurisdiccionales, mismos que se enuncian a continuación:

Se ha resuelto que, los artículos 41 de la Ley de Hacienda de los Municipios del Estado de Querétaro, publicada en fecha 17 de octubre de 2013 y 13 de la Ley de Ingresos del Municipio de Querétaro, Qro., para el ejercicio fiscal 2015, transgreden el principio de equidad que rigen en materia tributaria de conformidad con lo dispuesto en el artículo 31, fracción IV de la Constitución Política de los Estados Unidos Mexicanos, al dar un trato diferenciado a los contribuyentes o sujetos obligados, pues el motivo de disenso en los litigios, es que los causantes del Impuesto Predial, pagaran tasas diferenciales dependiendo si son propietarios, o poseedores de predios urbanos edificados o predios urbanos baldíos, por lo que se considera que las normas referidas dan un trato desigual a quienes se encuentran en un plano de igualdad de circunstancias.

Situación bajo la cual, y continuando con lo determinado para los ejercicios fiscales que anteceden al 2025, en específico, en los preceptos normativos del Impuesto Predial establecidos en la Ley de Ingresos del Municipio de Querétaro, Qro., fijan una tarifa que cumpla con lo precisado dentro de los principios que rigen en el marco legal constitucional, bajo la más estricta



óptica de nuestro más Alto Tribunal, así como de los Tribunales Colegiados de Circuito en el país, por lo que se considera que las tarifas progresivas se encuentran acordes a los principios de equidad y proporcionalidad tributaria. Situación que se conserva para el ejercicio fiscal 2025, considerando el impacto recaudatorio y las buenas prácticas de defensa fiscal.

Pues, es con base a los rangos que se incluyen como elementos cuantitativos de las Tarifas Progresivas, que se cumple con el requisito de medición de la carga tributaria que tienen los contribuyentes en virtud de su riqueza, lo que motiva que el impuesto sea en proporción a esa capacidad contributiva, sin que ello signifique romper con el principio de equidad, dado que ésta sólo opera con respecto a las personas que tienen igual situación económica, a los que se les determina un impuesto a pagar con base al mismo rango, sobre el cual se ubican según su base gravable, resultando de esta manera que la Tarifa Progresiva cumple con los requisitos avalados por las autoridades legislativas y respaldado por las máximas autoridades jurisdiccionales, al ser una tarifa proporcional y equitativa en términos del numeral 31, fracción IV de la Constitución Política de los Estados Unidos Mexicanos, determinando una contribución directamente sobre la riqueza de los particulares.

Motivo por el cual se encuentra sustentada, mantener las Tarifas Progresivas como un elemento del tributo, aun cuando no se trate de las tarifas contenidas dentro de la Ley de Hacienda de los Municipios del Estado de Querétaro, pues el principio de legalidad tributaria exige únicamente que los elementos de las contribuciones se encuentren contenidos dentro de un cuerpo normativo.

Conforme a lo anterior, es importante destacar las características de las contribuciones:

- a) Las contribuciones deben ser proporcionales y equitativas.
- b) Las contribuciones deben estar establecidas en una Ley.
- c) El Estado tiene la obligación de destinar las contribuciones entre las que se encuentran los impuestos al gasto público de la Federación, Estados, Ciudad de México y Municipios.

Por lo que se refiere a la primera característica, en el sentido de que la contribución es proporcional cuando en ésta se establece en proporción a la riqueza de la persona sobre la que va a incidir. La equidad por su parte se origina de la idea de la Justicia del caso en concreto, de la aplicación de la Ley en igualdad de condiciones a los que se encuentran en igualdad de circunstancias.

Respecto a la segunda característica, estriba en que el mandato constitucional, refiere la exigencia de que las contribuciones se impongan mediante una Ley, formal y materialmente hablando, es decir, cumplir con su proceso legislativo para su obligatoriedad.

Conforme a estos principios, los gravámenes deben fijarse de acuerdo con la capacidad económica de cada sujeto pasivo, de manera que las personas que obtengan ingresos elevados tributen en forma cualitativa, superior a los de medianos y reducidos recursos. Dicho de otra manera, la proporcionalidad se encuentra vinculada con la capacidad económica de los contribuyentes que debe ser gravada, diferencialmente, conforme a tarifas progresivas, para que en cada caso el impacto sea distinto, no sólo en cantidad sino en lo tocante, al mayor o menor sacrificio reflejado cualitativamente en la disminución patrimonial que proceda y que debe encontrarse en proporción a los ingresos obtenidos.

Es decir, el principio de equidad radica en la igualdad ante la misma Ley tributaria de todos los sujetos pasivos, de un tributo, los que en tales condiciones, deben recibir un tratamiento idéntico en lo concerniente a hipótesis de causación, acumulación de ingresos gravables, deducciones permitidas, plazos de pago, entre otros aspectos, debiendo únicamente, variar las tarifas tributarias aplicables de acuerdo con la capacidad económica de cada contribuyente, para respetar el principio de proporcionalidad antes mencionado.

El Impuesto Predial, atiende a una naturaleza de carácter inmobiliario generándose por la propiedad y/o tenencia de la tierra o la tierra y sus construcciones cuantificándose al ser un impuesto en función de una tarifa y una base gravable, ésta última constituida por el valor catastral, mismo que se obtiene aplicando las tarifas de valores unitarios de suelo y construcción correspondientes al ejercicio fiscal.

En esta tesitura, el sistema de tributación, se basa en la aplicación de una tabla de tarifas de valores progresivos que no distingue diferencias entre lotes baldíos y lotes ya edificados y que cumple con los principios tributarios constitucionales de equidad y proporcionalidad como se ha precisado en párrafos antes citados.

16. Que es así que, para el Impuesto Predial al ser uno de los conceptos de mayor incidencia entre los componentes de los ingresos propios del Municipio de Querétaro, Qro. Entendiéndose éste como el tributo que grava la propiedad, copropiedad, propiedad en condominio, posesión y la coposesión de todo predio ubicado en el territorio del Municipio de Querétaro, Qro.; donde los sujetos obligados o contribuyentes son los propietarios de los bienes inmuebles, que puede ser un terreno, vivienda, oficina, edificio o local comercial, etc.

Siendo que el artículo 115, fracción IV de la Constitución Política de los Estados Unidos Mexicanos, establece que una de las facultades de los Ayuntamientos en materia fiscal, es la de proponer ante la Legislatura Local, las tasas, cuotas y tarifas aplicables a las bases para la determinación de los impuestos, derechos, productos, aprovechamientos y contribuciones de mejoras que se establezcan a cargo de los contribuyentes del Municipio de Querétaro, Qro.

Derivado de ello, el Municipio de Querétaro, Qro, realizó un estudio actuarial sobre el Impuesto Predial, del cual se desprende que se efectuó una revisión, análisis y actualización de la tarifa progresiva que sirve de base para el cálculo del mismo.

ESTUDIO ACTUARIAL Impuesto Predial

El objetivo central de este trabajo, es establecer un programa municipal de mejora en la recaudación del Impuesto Predial, mediante la actualización de la tabla única matemáticamente elaborada y sustentada en rangos de valores catastrales denominada "Tabla de Valores Progresivos", con la finalidad de eficientar la recaudación bajo un esquema de metas y resultados, propiciando la modernización de procesos a través de la inclusión de sistemas de información catastral. Con esto se espera que exista mayor interacción entre los contribuyentes y las autoridades municipales, las cuales emplearán los recursos en obras de impacto social como medida de transparencia y legitimidad.

Para el desarrollo del objetivo central se empleó un diseño de investigación con elementos de análisis cuantitativos, estos elementos cuantitativos permitieron exponer el problema en torno a la recaudación del Impuesto Predial, el cual se evidenció con resultados significativos entre lo que se recauda y lo que se debiera recaudar. Por otro lado, en la parte descriptiva se expusieron las estrategias empleadas por las autoridades municipales y los logros pretendidos. De este modo, considerando ambos tipos de análisis se construyeron estrategias que pretenden erradicar la problemática y así alcanzar los objetivos propuestos.

El objetivo central posee a su vez objetivos particulares, los cuales sirven como eje para identificar si se cumplirá con la consigna establecida. De este modo, los objetivos particulares propuestos son los siguientes:

- a) Analizar los mecanismos y procesos de recaudación del Impuesto Predial en el Municipio de Querétaro.
- b) Identificar las estrategias empleadas para eficientar la recaudación del Impuesto Predial.



- c) Analizar la estructura tributaria municipal e identificar los beneficios que otorgan a la ciudadanía y su relevancia en materia recaudatoria.
- d) Establecer la tendencia de la recaudación del Impuesto Predial.
- e) Establecer el potencial recaudatorio del Impuesto Predial, en el supuesto de existir un 100% de recaudación.

ASPECTOS GENERALES

Este proyecto está diseñado con la finalidad de actualizar las características del Impuesto Predial y su administración en el Municipio de Querétaro y principalmente reestructurar y actualizar la "Tabla de Valores Progresivos" que cumplan con las características de las contribuciones, específicamente las vinculadas al Impuesto Predial para todos los contribuyentes que tengan al menos una propiedad.

De esta forma se realizó en primera instancia un diagnóstico de la situación actual.

La recopilación de la información en materia de Impuesto Predial en el Municipio de Querétaro, se realizó principalmente en la Secretaría de Finanzas a través de la Dirección de Ingresos, esta última como la encargada de la gestión, el cobro y la administración del Impuesto a la propiedad.

Para dar mayor solidez a la información recabada, se aplicó una metodología propuesta por el Instituto para el Desarrollo Técnico de las Haciendas Públicas (INDETEC) para el cálculo de la recaudación potencial del Impuesto Predial. Esta metodología parte de la recolección de datos básicos tales como:

- a) Número de cuentas registradas.
- b) Número de cuentas pagadas.
- c) Número de cuentas no pagadas.
- d) Facturación del ejercicio actual.

Con estos datos, se desarrollaron indicadores para el cálculo de la recaudación potencial, cabe señalar que el modelo propuesto por el Instituto para el Desarrollo Técnico de las Haciendas Públicas (INDETEC) ya establece las fórmulas que se emplearán, por lo que el cálculo de la recaudación potencial se genera a partir de la sustitución de los valores en las fórmulas ya establecidas.

El hecho de actualizar la aplicación para la recaudación potencial del Impuesto Predial, tiene como principal objetivo ajustar los valores que pagan los contribuyentes. Esta acción reeditará significativamente en el incremento de la percepción de ingresos derivados por el cobro del Impuesto Predial y a su vez se traducirá en una importante fuente de ingresos para el Ayuntamiento, dichos recursos podrán ser empleados en obras y servicios públicos, que se traducirán en bienestar social.

BASE MATEMÁTICA

A continuación, se presenta el antecedente y la metodología matemática que se utilizó para la realización del cálculo de los límites de la tabla de valores progresivos para el año 2025.

El método utilizado es el denominado Serie Geométrica con tendencia.

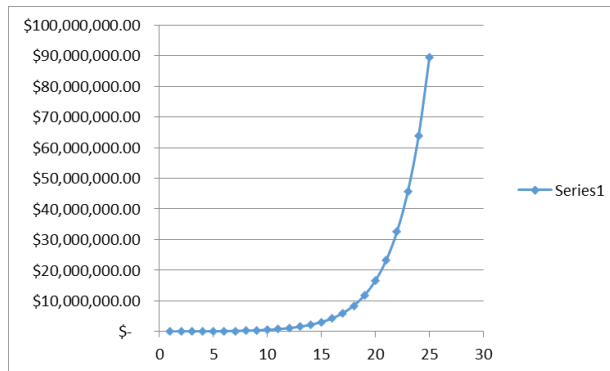

La forma de comprender la tendencia es a través del siguiente diagrama de dispersión o nube de puntos, tal como la siguiente:

La función que define el modelo es la siguiente:

$$Y_i = A \cdot B^{X_i} + E$$

En la cual:

Y_i : = Variable dependiente, i ésima observación

A, B : = Parámetros de la ecuación, que generalmente son desconocidos

E : = Error asociado al modelo

X_i : = Valor de la i ésima observación de la variable independiente



Este modelo matemático ha sido la mejor alternativa que se ha encontrado para la estructuración y realización de la "Tabla de Valores Progresivos" en virtud de que logra un coeficiente de determinación suficientemente apropiado y determinístico (96% en su cálculo general), además de que el comportamiento de los valores progresivos de la tabla evidentemente tiende a un comportamiento exponencial con tendencia uniforme.

La última columna de la tabla se refiere al factor que se aplica al excedente del valor catastral de cada predio sobre el límite inferior que muestra la tabla. Este factor debe de tener la discrecionalidad de que al ser aplicado al excedente máximo de un rango no supere en cifra al pago del siguiente rango mínimo del siguiente valor, de tal manera que la fórmula para encontrar estos factores es la siguiente:

$$X_i = (CP_{i+1} - CPI) / (LS_i - Lli)$$

Donde:

X_i = Factor aplicable sobre el excedente del valor catastral de cada predio al límite inferior.

CP_{i+1} = Cuota en pesos en el intervalo i más uno

CPI = Cuota en pesos en el intervalo i .

LS_i = Límite superior en el intervalo i .

Lli = Límite inferior en el intervalo i .

Con esta fórmula se garantiza que no habrá ningún traslape en la aplicación de los excedentes del valor catastral sobre los límites inferiores de todos los niveles de la tabla.

A continuación, se presenta las Tabla de Valores Progresivos para la determinación del Impuesto Predial para el ejercicio fiscal 2025:

NÚMERO DE RANGO	RANGO DE VALORES		CUOTA FIJA EN PESOS	FACTOR APLICABLE SOBRE EL EXCEDENTE DEL LÍMITE INFERIOR
	INFERIOR	SUPERIOR		
1	\$0.01	\$91,999.99	\$336.57	0.001013359
2	\$92,000.00	\$116,427.72	\$429.80	0.004873704
3	\$116,427.73	\$147,341.48	\$548.85	0.00491792
4	\$147,341.49	\$186,463.42	\$700.88	0.004962536
5	\$186,463.43	\$235,972.97	\$895.02	0.005007558
6	\$235,972.98	\$298,628.23	\$1,142.95	0.005052987
7	\$298,628.24	\$377,919.65	\$1,459.54	0.00509883
8	\$377,919.66	\$478,264.44	\$1,863.84	0.005145088
9	\$478,264.45	\$605,252.66	\$2,380.12	0.005191765
10	\$605,252.67	\$765,958.64	\$3,039.41	0.005238866
11	\$765,958.65	\$969,335.08	\$3,881.33	0.005286395
12	\$969,335.09	\$1,226,711.79	\$4,956.46	0.005334355
13	\$1,226,711.80	\$1,552,426.87	\$6,329.40	0.00538275
14	\$1,552,426.88	\$1,964,625.44	\$8,082.64	0.005431584
15	\$1,964,625.45	\$2,486,270.48	\$10,321.53	0.00548086
16	\$2,486,270.49	\$3,146,422.10	\$13,180.59	0.005530584
17	\$3,146,422.11	\$3,981,856.41	\$16,831.62	0.00558076
18	\$3,981,856.42	\$5,039,114.26	\$21,493.98	0.00563139
19	\$5,039,114.27	\$6,377,093.97	\$27,447.81	0.00568248
20	\$6,377,093.98	\$8,070,332.49	\$35,050.85	0.005734033
21	\$8,070,332.50	\$10,213,157.71	\$44,759.94	0.005786054
22	\$10,213,157.72	\$12,924,943.37	\$57,158.44	0.005838547
23	\$12,924,943.38	\$16,356,759.17	\$72,991.33	0.005891516
24	\$16,356,759.18	\$20,699,786.69	\$93,209.93	0.005944965
25	\$20,699,786.70	\$999,999,999,999.99	\$119,029.08	0.005994565

17. Que, ante la difícil situación económica por la que atraviesa nuestro país derivados de factores externos e internos, tales como inflación, desempleo, etc., aunado a la necesidad de establecer las condiciones necesarias que propicien el progreso de esta ciudad y facilitar el cumplimiento de las obligaciones fiscales por parte de los contribuyentes del Impuesto Predial que permita a la Hacienda Pública Municipal contar con los recursos económicos suficientes para incrementar sus ingresos con la finalidad de ampliar los servicios, obras y acciones públicas, resulta necesario no incrementar el pago de dicho impuesto para el ejercicio fiscal 2025, salvo las disposiciones aplicables en esta Ley.

18. Que tratándose de otro de los principales impuestos municipales, tenemos al Impuesto Sobre Traslado de Dominio, como otro de los de mayor incidencia entre los componentes de los ingresos propios del Municipio de Querétaro, Qro. Se puede entender a éste como el tributo que grava la adquisición de inmuebles que consistan en el suelo o en el suelo y las construcciones adheridas a él, ubicados en el territorio del Municipio de Querétaro, Qro., así como los derechos relacionados con los mismos; en donde los sujetos obligados o contribuyentes son los adquirentes de bienes inmuebles, pudiendo ser un terreno, vivienda, oficina, edificio, local comercial, etcétera.

El artículo 115, fracción IV de la Constitución Política de los Estados Unidos Mexicanos, establece que una de las facultades de los ayuntamientos en materia fiscal es que pueden proponer ante la Legislatura local, las tasas, cuotas y tarifas aplicables a las bases para la determinación de los impuestos, derechos, productos, aprovechamientos y las demás que establezca la Legislatura; de ser aprobada las propuestas, éstas son publicadas en el Periódico Oficial del Gobierno del Estado de Querétaro "La Sombra de Arteaga" a través de la Ley de Ingresos respectiva a los municipios que enviaron su propuesta.

EN MATERIA JURÍDICA Impuesto Sobre Traslado de Dominio

Con fundamento en el artículo 115, fracción IV de la Constitución Política de los Estados Unidos Mexicanos en donde se establece que los municipios administraran libremente su hacienda, la cual se formará de los rendimientos de los bienes que les pertenezcan, fundamentalmente por mencionar al principal las "contribuciones".



Se entiende por contribuciones a las aportaciones económicas impuestas por el Estado, independientemente del nombre que se les designe, como impuestos, derechos y contribuciones de mejoras, y son identificadas con el nombre genérico de tributos en razón de la imposición unilateral por parte del ente público.

Para su validez constitucional es necesario que sus elementos esenciales se encuentren consignados de manera expresa en la Ley, conforme al artículo 31, fracción IV de nuestra Carta Magna, que es obligación de los mexicanos contribuir al gasto público.

Siendo los elementos esenciales de los tributos, los siguientes: objeto, sujeto, base gravable, tasa o tarifa y la época de pago, mismos que deberán de reflejar la capacidad contributiva de los particulares, así como determinar un impuesto según sus posibilidades económicas.

Cabe hacer la precisión, que existen criterios emitidos por las autoridades jurisdiccionales en materia de impuestos inmobiliarios surgidos con motivo de la implementación de tarifas progresivas para la determinación de Impuesto Sobre Traslado de Dominio e Impuesto Predial, en donde se establece que las tarifas progresivas se encuentran acordes a los principios de equidad y proporcionalidad tributaria.

Dado que, es con base en los rangos que se incluyen como elementos cuantitativos de dichas tarifas, que se cumple con el requisito de medición de la carga tributaria que tienen los contribuyentes en virtud de su riqueza, lo que motiva que el impuesto sea en proporción a esa capacidad contributiva, sin que ello signifique romper con el principio de equidad, dado que ésta, sólo opera con respecto a los particulares que tienen igual situación económica, a los que se les determina un impuesto a pagar con base al mismo rango sobre el cual se ubican según su base gravable, resultando así, que la tarifa progresiva cumple con los requisitos avalados por las autoridades Legislativas y respaldado por las máximas autoridades jurisdiccionales, al ser proporcional y equitativa en términos del numeral 31, fracción IV de la Constitución Política de los Estados Unidos Mexicanos, determinando una contribución directamente sobre la riqueza de los particulares.

En relación con lo anterior y derivado de la implementación de la tarifa progresiva para la determinación del Impuesto Sobre Traslado de Dominio e Impuesto Predial, así como de los diversos procesos de juicio de amparo que se tramitaron sobre las contribuciones causadas bajo este esquema tributario, se reconoció por parte de los Juzgados de Distrito y de los Tribunales Colegiados de Circuito en principio, la posibilidad de establecer una tarifa para este impuesto dentro de la Ley de Ingresos, diversa a la contenida en la Ley de Hacienda de los Municipios del Estado de Querétaro.

Lo anterior, con la finalidad de describir las características del traslado de dominio y su administración en el Municipio de Querétaro y principalmente estructurar e implementar una "tarifa de valores progresivos" que cumpla con los principios de equidad y proporcionalidad en el Impuesto sobre Traslado de Dominio. Es así que en el ejercicio 2016, se sentaron las bases para modificar el sistema tributario para obtener el Impuesto Sobre Traslado de Dominio correspondiente; lo que implica continuar con los programas y estrategias generales que el Municipio de Querétaro ha establecido referente a la mejora continua en la recaudación de los impuestos y en particular en el que se deriva del traslado de dominio.

En razón de lo anterior, se mantiene el mismo sistema tributario en materia de Impuesto Sobre Traslado de Dominio.

ESTUDIO ACTUARIAL

El objetivo central de este trabajo es establecer un programa municipal de mejora en la recaudación del Impuesto Sobre Traslado de Dominio mediante la actualización de la tabla única, matemáticamente elaborada y sustentada en rangos de valores catastrales denominada "Tabla de Valores Progresivos", con la finalidad de eficientar la recaudación bajo un esquema de metas y resultados, propiciando la modernización de procesos a través de la inclusión de sistemas de información catastral. Con esto se espera que exista mayor interacción entre los contribuyentes y las autoridades municipales, las cuales emplearán los recursos en obras de impacto social como medida de transparencia y legitimidad.

Para el desarrollo del objetivo central se empleó un diseño de investigación con elementos de análisis cuantitativos, estos elementos cuantitativos permitieron exponer el problema en torno a la recaudación del Impuesto Sobre Traslado de Dominio, el cual se evidenció con resultados significativos entre lo que se recauda y lo que se debiera recaudar. Por otro lado, en la parte descriptiva se expusieron las estrategias empleadas por las autoridades municipales y los logros pretendidos. De este modo, considerando ambos tipos de análisis se construyeron estrategias que pretenden erradicar la problemática y así alcanzar los objetivos propuestos.

El objetivo central posee a su vez objetivos particulares, los cuales sirven como eje para identificar si se cumplirá con la consigna establecida. De este modo, los objetivos particulares propuestos son los siguientes:

- a) Analizar los mecanismos y procesos de recaudación del Impuesto Sobre Traslado de Dominio en el Municipio de Querétaro.
- b) Identificar las estrategias empleadas para eficientar la recaudación del Impuesto Sobre Traslado de Dominio.
- c) Analizar la estructura tributaria municipal e identificar los beneficios que otorgan a la ciudadanía y su relevancia en materia recaudatoria.
- d) Establecer la tendencia de la recaudación del Impuesto Sobre Traslado de Dominio.
- e) Establecer el potencial recaudatorio del Impuesto Sobre Traslado de Dominio, en el supuesto de existir un 100% de recaudación.

ASPECTOS GENERALES

Este proyecto está diseñado con la finalidad de actualizar las características del Impuesto Sobre Traslado de Dominio, su administración en el Municipio de Querétaro y principalmente reestructurar y actualizar la "Tabla de Valores Progresivos" que cumplan con las características de las contribuciones, específicamente las vinculadas al Impuesto Sobre Traslado de Dominio para todos los contribuyentes que tengan al menos una propiedad.

De esta forma se realizó en primera instancia un diagnóstico de la situación actual.

La recopilación de la información en materia de Impuesto Sobre Traslado de Dominio en el Municipio de Querétaro, se realizó principalmente en la Secretaría de Finanzas a través de la Dirección de Ingresos, esta última como la encargada de la gestión, el cobro y la administración del impuesto a la propiedad.

Para dar mayor solidez a la información recabada, se aplicó una metodología propuesta por el Instituto para el Desarrollo Técnico de las Haciendas Públicas (INDETEC) para el cálculo de la recaudación potencial del Impuesto Sobre Traslado de Dominio. Esta metodología parte de la recolección de datos básicos tales como:

- a) Número de cuentas registradas.
- b) Número de cuentas pagadas.
- c) Número de cuentas no pagadas.



d) Facturación del ejercicio actual.

Con estos datos, se desarrollaron indicadores para el cálculo de la recaudación potencial, cabe señalar que el modelo propuesto por el Instituto para el Desarrollo Técnico de las Haciendas Públicas (INDETEC) ya establece las fórmulas que se emplearán, por lo que el cálculo de la recaudación potencial se genera a partir de la sustitución de los valores en las fórmulas ya establecidas.

El hecho de actualizar la aplicación para la recaudación potencial del Impuesto Sobre Traslado de Dominio, tiene como principal objetivo ajustar los valores que pagan los contribuyentes. Esta acción reeditará significativamente en el incremento de la percepción de ingresos derivados por el cobro del Impuesto Sobre Traslado de Dominio y a su vez se traducirá en una importante fuente de ingresos para el Ayuntamiento, dichos recursos podrán ser empleados en obras y servicios públicos, que se traducirán en bienestar social.

BASE MATEMÁTICA

A continuación, se presenta el antecedente y la metodología matemática que se utilizó para la realización del cálculo de los límites de la tabla de valores progresivos para el año 2025.

El método utilizado es el denominado Serie Geométrica con tendencia.

La forma de comprender la tendencia es a través del siguiente diagrama de dispersión o nube de puntos, tal como la siguiente:

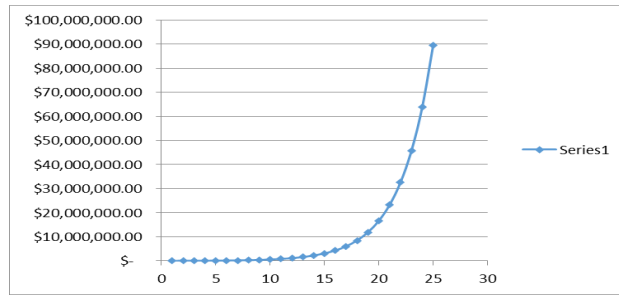

La función que define el modelo es la siguiente:

$$Y_i = A \cdot B^{X_i} \cdot E$$

En la cual:

Y_i: = Variable dependiente, iésima observación

A, B: = Parámetros de la ecuación, que generalmente son desconocidos

E: = Error asociado al modelo

X_i: = Valor de la iésima observación de la variable independiente

Este modelo matemático ha sido la mejor alternativa que se ha encontrado para la estructuración y realización de la "Tabla de Valores Progresivos" en virtud de que logra un coeficiente de determinación suficientemente apropiado y determinístico (96% en su cálculo general), además de que el comportamiento de los valores progresivos de la tabla evidentemente tiende a un comportamiento exponencial con tendencia uniforme.

La última columna de la tabla se refiere al factor que se aplica al excedente del valor catastral de cada predio sobre el límite inferior que muestra la tabla. Este factor debe de tener la discrecionalidad de que al ser aplicado al excedente máximo de un rango no supere en cifra al pago del siguiente rango mínimo del siguiente valor, de tal manera que la fórmula para encontrar estos factores es la siguiente:

$$X_i = (CP_{i+1} - CPI) / (LSi - Lli)$$

Donde:

X_i = Factor aplicable sobre el excedente del valor catastral de cada predio al límite inferior.

CP_{i+1} = Cuota en pesos en el intervalo i más uno

CPI = Cuota en pesos en el intervalo i

LSi = Límite superior en el intervalo i

Lli = Límite inferior en el intervalo i

Con esta fórmula se garantiza que no habrá ningún traslape en la aplicación de los excedentes del valor catastral sobre los límites inferiores de todos los niveles de la tabla.

A continuación, se presenta las Tabla de Valores Progresivos para la determinación del Impuesto Sobre Traslado de Dominio para el ejercicio fiscal 2025:

NÚMERO DE RANGO	RANGO DE VALORES		CUOTA FIJA EN PESOS	FACTOR APLICABLE SOBRE EL EXCEDENTE
	INFERIOR	SUPERIOR		
1	\$0.01	\$92,000.00	\$1,628.55	0.0283529



2	\$92,000.01	\$226,891.12	\$4,237.02	0.0503108
3	\$226,891.13	\$559,560.66	\$11,023.49	0.0530751
4	\$559,560.67	\$1,379,992.89	\$28,679.95	0.0559912
5	\$1,379,992.90	\$3,403,349.28	\$74,616.95	0.0590676
6	\$3,403,349.29	\$8,393,366.68	\$194,131.76	0.0623130
7	\$8,393,366.69	\$20,699,786.70	\$505,074.80	0.0657367
8	\$20,699,786.71	\$999,999,999.99	\$1,314,058.79	0.0685411

Actualizar los valores para el cobro del impuesto sobre traslado de dominio, a través de valores progresivos, sustentados en una mecánica actuarial, corresponde a una administración responsable de los ingresos que el municipio debe recaudar para hacer frente a las necesidades habituales.

19. Que con el fin de reforzar el principio de libre hacienda de los Municipios, consagrado dentro del numeral 115, fracción IV de la Constitución Política de los Estados Unidos Mexicanos, así como para una debida tutela por cuanto ve al cobro, determinación, cuantificación y pago del Impuesto Sobre Fraccionamientos, Condominios, Fusión, Subdivisión y Relotificación de Predios, así como de la eficacia de su aplicación, se estima necesario individualizar de manera positiva cada uno de los elementos de la presente contribución dentro de la Ley de Ingresos de este municipio, de modo que los elementos del Impuesto Sobre Fraccionamientos, Condominios, Fusión, Subdivisión y Relotificación de Predios, encuentra su fundamentación dentro de ésta, quedando como una norma accesoría la Ley de Hacienda de los Municipios del Estado de Querétaro.

Es así que, si los municipios sólo pueden percibir aquellas contribuciones que se establezcan dentro de sus respectivas leyes de ingresos, es por ende que resulta imperioso, fundar de manera expresa y minuciosa todos y cada uno de los elementos de la contribución dentro de la Ley de Ingresos respectiva a este Municipio, siendo los elementos esenciales de la contribución.

Aunado al hecho de que, de esta manera la recaudación, determinación y pago de las contribuciones, no se encuentran supeditadas de forma directa a la Ley de Hacienda de los Municipios del Estado de Querétaro, al contar la Ley de Ingresos con los elementos suficientes para la determinación del Impuesto Sobre Fraccionamientos, Condominios, Fusión, Subdivisión y Relotificación de Predios. Ello, con base a los criterios jurisprudenciales mencionados con anterioridad.

20. Que dentro del numeral 115, fracción IV Constitucional, se establece que dentro de las contribuciones que son susceptibles de ser percibidas por los municipios, se incluyen aquellas que se impongan sobre la propiedad inmobiliaria, así como las que tengan por base el cambio de valor de los inmuebles; asimismo el artículo 83, del Código Urbano del Estado de Querétaro, prevé que los instrumentos de financiamiento y fiscales a favor del municipio son aquellos impuestos que se generen con motivo del aumento del valor de los inmuebles.

De esta forma, se mantiene el gravamen sobre el aumento del valor de los bienes inmuebles, desde la óptica fijada en Carta Magna, aún y cuando no se encuentre establecido en la Ley de Hacienda de los Municipios del Estado de Querétaro.

21. Que en cuanto a la prestación del Servicio de Alumbrado Público, es oportuno reiterar que los municipios tienen derecho a recibir los ingresos por la prestación de este servicio, por lo que corresponde a éstos proponer a la Legislatura del Estado las tarifas aplicables, mismas que son constitucionales al satisfacer los elementos esenciales del mismo, es decir, sujeto, objeto, base, tasa o tarifa e incluso época de pago, pero que además su naturaleza es acorde a los principios de equidad, legalidad, proporcionalidad y gasto público previstos en la fracción IV del artículo 31 constitucional.

Sobre este aspecto, cabe puntualizar que no obstante la circunstancia de que difícilmente puede apreciarse la existencia de un servicio individualizado en un destinatario concreto y más bien se trata de un servicio con carácter de universal dirigido a los habitantes del Municipio, tomando en cuenta que el derecho por servicio es una contribución que tiene su origen en la recepción por parte de los particulares de una actividad del Estado –en este caso del Municipio–, por la cual se genera una relación entre sus habitantes obligados al pago y la administración de aquél, que justifica precisamente dicha remuneración por ese concepto, debe estimarse que al determinarse con base al costo global generado por la prestación del servicio otorgado por el Municipio, se atiende a los postulados constitucionales que rigen en materia tributaria.

22. Que a través del Decreto publicado en el Diario Oficial de la Federación, en fecha 27 de enero de 2016, se ordenó la desindexación del Salario Mínimo como factor de cálculo, substituyéndose por la Unidad de Medida y Actualización (UMA) emitida por el Instituto Nacional de Estadística y Geografía (INEGI); estableciendo así que las obligaciones y supuestos denominados en unidades de medida y actualización se considerarán de monto determinado y se solventarán entregando su equivalente en Moneda Nacional.

Al efecto, deberá de multiplicarse el monto de la obligación o supuesto expresado en las citadas unidades, por el valor de la misma a la fecha correspondiente.

El Decreto antes referido, en su artículo Cuarto Transitorio dispone que el Congreso de la Unión, las Legislaturas de los Estados, la Asamblea Legislativa del Distrito Federal, así como las Administraciones Públicas Federal, Estatales, del Distrito Federal y Municipales, deberán realizar las adecuaciones que correspondan en las Leyes y ordenamientos de su competencia, según sea el caso, en un plazo máximo de un año contado a partir de la entrada en vigor de dicho Decreto a efecto de eliminar las referencias al salario mínimo como unidad de cuenta, índice, base, medida o referencia, y sustituirlas por las relativas a la Unidad de Medida y Actualización.

Así pues, debemos entender como Unidad de Medida y Actualización, la referencia económica en pesos para determinar la cuantía del pago de las obligaciones y supuestos previstos en las leyes.

En razón de lo antes expuesto, es que la presente Ley se emite de conformidad con los lineamientos federales aplicables en materia de Factor de Cálculo sobre base monetaria.

23. Que en cuanto a las Aportaciones y Participaciones Federales, éstas se determinaron conforme a la Ley de Coordinación Fiscal, la Ley de Coordinación Fiscal Estatal Intermunicipal del Estado de Querétaro, la Ley que Fija las Bases, Montos y Plazos conforme a las cuales se distribuirán las Participaciones Federales correspondientes a los Municipios del Estado de Querétaro, para el Ejercicio Fiscal 2025, y demás disposiciones aplicables.

24. Que las Participaciones y Aportaciones Federales forman parte integral de los ingresos del municipio en cada ejercicio fiscal. No obstante, para el ejercicio fiscal 2025, esos rubros son proyectados en montos estimados, debido a que en su determinación influyen diversos factores externos como lo son: el Presupuesto de Egresos por parte del Gobierno Federal y todas circunstancias que ello representa; la falta de elementos sólidos que doten de certeza al actuar del Municipio en la proyección de sus ingresos por concepto de participaciones y aportaciones y las obligaciones establecidas en normas del ámbito local, como son los plazos. No se debe omitir señalar que el actuar del Municipio debe ser con total responsabilidad, a fin de no romper el equilibrio presupuestario e incurrir en déficit que repercuta en la economía de los habitantes de este Municipio.

25. Que la presente Ley es un instrumento jurídico que refleja los recursos a obtener por el Municipio, sirviendo de base en la formulación de su Presupuesto de Egresos y como ordenamiento jurídico de observación básica y primordial que permite fiscalizar las cuentas públicas, es decir, conocer la debida aplicación de recursos, lo que constituye una garantía al gobernado en la recaudación y el ejercicio del gasto público.

26. Que debe tenerse presente la facultad del Congreso de la Unión, contenida en el artículo 73, fracción XXVIII, de la Constitución Política de los Estados Unidos Mexicanos, para expedir las leyes en materia de Contabilidad Gubernamental que regirán la contabilidad, para expedir leyes en materia de contabilidad pública y la presentación homogénea de información financiera, de ingresos y egresos, así como patrimonial para la Federación, los Estados, los Municipios y las demarcaciones territoriales de la Ciudad de México, a fin de garantizar su armonización a nivel nacional y establecer los criterios generales que regirán la Contabilidad Gubernamental y la emisión de información financiera de los entes públicos.



27. Que en cumplimiento a dicha disposición, se expidió la Ley General de Contabilidad Gubernamental, la cual continúa vigente y que tiene por objeto establecer los criterios generales que regirán la Contabilidad Gubernamental y la emisión de información financiera de los entes públicos, con el fin de lograr su adecuada armonización, ello con miras de facilitar el registro y la fiscalización de los activos, pasivos, ingresos y gastos, así como contribuir a medir la eficacia, economía y eficiencia del gasto e ingreso público.

La mencionada Ley es de observancia obligatoria para los Ayuntamientos y las entidades de la administración pública paramunicipal. De la misma manera, los gobiernos estatales deberán coordinarse con los municipales para que éstos armonicen su contabilidad, con base en las disposiciones de dicho ordenamiento, ya que los objetivos esenciales son incrementar la calidad del gasto, fortalecer la transparencia y la rendición de cuentas.

28. Que para el registro de las operaciones presupuestarias y contables, los entes públicos deberán ajustarse a sus respectivos catálogos de cuentas, cuyas listas estarán alineadas tanto conceptualmente como en sus principales agregados al plan de cuentas que se emita, agregando que esas cuentas serán aprobadas en los municipios por la unidad administrativa competente en materia de contabilidad gubernamental que corresponda en cada caso.

29. Que el espíritu de la Ley General de Contabilidad Gubernamental es que la información contable mantenga estricta congruencia con la información presupuestaria, control de inventarios, integración de la información financiera, sistematización que permita la obtención de información clara, concisa, oportuna y veraz y registros contables en cuentas específicas del activo; en ese contexto y dada la relevancia de esta norma general, la presente Ley continúa observando los principios y lineamientos obligatorios en dicha materia.

30. Que con fechas 27 de abril del 2016, 30 de enero de 2018 y 10 mayo de 2022, se publicaron respectivamente en el Diario Oficial de la Federación, la Ley de Disciplina Financiera de las Entidades Federativas y de los Municipios y diversas reformas a dicho ordenamiento, mismas que tienen como finalidad establecer los criterios generales de responsabilidad hacendaria y financiera que regirán a las Entidades Federativas y los Municipios, así como sus respectivos entes públicos, para un manejo sostenible de sus finanzas.

31. Que en estricto apego al cumplimiento de la Ley General de Contabilidad Gubernamental y la Ley de Disciplina Financiera de las Entidades Federativas y los Municipios, se atienden los criterios emitidos por el Consejo Nacional de Armonización Contable, que buscan homologar conceptualmente la integración de los conceptos, de igual manera se adjuntan a la presente Ley los anexos correspondientes a los formatos 7A y 7C.

Por lo anteriormente expuesto y fundado, sometemos a la aprobación de esta Representación Popular, los siguientes:

PUNTOS RESOLUTIVOS

Resolutivo Primero. La Comisión de Planeación y Presupuesto aprueba y propone a este Honorable Pleno apruebe, con modificaciones, la **"Iniciativa de Ley de Ingresos del Municipio de Querétaro, Qro., para el Ejercicio Fiscal 2025"**.

Resolutivo Segundo. La Ley aprobada queda en los siguientes términos:

LEY DE INGRESOS DEL MUNICIPIO DE QUERÉTARO, QRO., PARA EL EJERCICIO FISCAL 2025

TÍTULO PRIMERO DE LOS INGRESOS

Artículo 1. En el Ejercicio Fiscal comprendido entre el 01 de enero y el 31 de diciembre del 2025, los ingresos del Municipio de Querétaro, Qro., estarán integrados conforme lo establecido en la Ley Hacienda de los Municipios del Estado de Querétaro, Ley de Disciplina Financiera de las Entidades Federativas y los Municipios y demás normatividad emitida por el Consejo Nacional de Armonización Contable, así como de los previstos por la presente Ley.

Artículo 2. Para el Ejercicio Fiscal 2025, los ingresos del Municipio de Querétaro, Qro., se conformarán de la siguiente manera:

CONCEPTO	IMPORTE
Impuestos	\$3,549,910,541.00
Contribuciones de mejoras	\$0.00
Derechos	\$650,898,662.00
Productos	\$133,982,897.00
Aprovechamientos	\$202,121,816.00
Ingresos por la venta de bienes, prestación de servicios y otros ingresos	\$0.00
Subtotal de Impuestos, Contribuciones de Mejoras, Derechos, Productos, Aprovechamientos e Ingresos por la venta de bienes, prestación de servicios y otros ingresos	\$4,536,913,916.00
Participaciones, Aportaciones, Convenios, Incentivos Derivados de la Colaboración Fiscal y Fondos Distintos de Aportaciones	\$3,072,841,225.00
Transferencias, asignaciones, subsidios y subvenciones	\$0.00
Subtotal de Participaciones, Aportaciones, Convenios, Incentivos derivados de la colaboración fiscal, Fondos distintos de Aportaciones, Transferencias, Asignaciones, Subsidios y Subvenciones	\$3,072,841,225.00
Disponibilidades del Municipio de Querétaro en términos del Art. 53 Ter de la Ley para el Manejo de los Recursos Públicos del Estado de Querétaro y Art. 2 Fracción VIII Bis de la Ley de Disciplina Financiera de las Entidades Federativas y los Municipios	\$0.00
Total de Ingresos del Ejercicio Fiscal 2025	\$7,609,755,141.00

Artículo 3. Se percibirán ingresos por los siguientes Impuestos:

CONCEPTO	IMPORTE
IMPUESTOS SOBRE LOS INGRESOS	\$12,861,411.00
Impuesto de Entretenimientos Públicos Municipales	\$12,861,411.00
IMPUESTOS SOBRE EL PATRIMONIO	\$3,458,380,973.00
Impuesto Predial	\$1,642,136,448.00
Impuesto Sobre Traslado de Dominio	\$1,760,024,325.00
Impuesto sobre Fraccionamientos, Condominios, Fusión, Subdivisión y Relotificación de Predios	\$39,115,403.00
Impuesto Sobre el Uso de Inmuebles destinados a la Prestación de Servicios de Hospedaje	\$17,104,797.00
ACCESORIOS DE IMPUESTOS	\$70,000,000.00



OTROS IMPUESTOS	\$8,668,157.00
Impuesto para Educación y Obras Públicas Municipales	\$8,668,157.00
IMPUESTOS NO COMPRENDIDOS EN LA LEY DE INGRESOS VIGENTE, CAUSADOS EN EJERCICIOS FISCALES ANTERIORES, PENDIENTES DE LIQUIDACIÓN O PAGO	\$0.00
Impuestos no comprendidos en la Ley de Ingresos vigente, causados en ejercicios fiscales anteriores, pendientes de liquidación o pago	\$0.00
Total de Impuestos	\$3,549,910,541.00

Artículo 4. Se percibirán ingresos por las siguientes Contribuciones de Mejoras:

CONCEPTO	IMPORTE
CONTRIBUCIONES DE MEJORAS	\$0.00
Contribuciones de mejoras por obras públicas	\$0.00
CONTRIBUCIONES DE MEJORAS NO COMPRENDIDAS EN LA LEY DE INGRESOS VIGENTE, CAUSADAS EN EJERCICIOS FISCALES ANTERIORES, PENDIENTES DE LIQUIDACIÓN O PAGO.	\$0.00
Contribuciones de mejoras no comprendidas en la Ley de Ingresos vigente, causadas en ejercicios fiscales anteriores, pendientes de liquidación o pago.	\$0.00
Total de Contribuciones de Mejoras	\$0.00

Artículo 5. Se percibirán ingresos por los siguientes Derechos:

CONCEPTO	IMPORTE
DERECHOS POR EL USO, GOCE, APROVECHAMIENTO O EXPLOTACIÓN DE BIENES DEL DOMINIO PÚBLICO	\$39,213,356.00
Por el Uso, Goce, Aprovechamiento o Explotación de Bienes del Dominio Público	\$39,213,356.00
DERECHOS POR LA PRESTACIÓN DE SERVICIOS	\$576,685,306.00
Por los servicios prestados relacionados con la obtención o revalidación de la Placa de Empadronamiento Municipal de Funcionamiento	\$13,439,069.00
Por los servicios prestados por conceptos relacionados con Construcciones y Urbanizaciones	\$174,356,729.00
Por el Servicio de Agua Potable, Alcantarillado y Saneamiento	\$0.00
Por el Servicio de Alumbrado Público	\$139,684,086.00
Por los servicios prestados por el Registro Civil	\$36,421,882.00
Por los servicios prestados por la Secretaría de Movilidad	\$4,290,723.00
Por los servicios prestados por la dependencia encargada de los Servicios Públicos Municipales	\$72,558,270.00
Por los servicios prestados por los panteones municipales	\$6,872,242.00
Por los servicios prestados por el Rastro Municipal	\$34,187,356.00
Por los servicios prestados en mercados municipales	\$1,052,324.00
Por los servicios prestados por la Secretaría del Ayuntamiento	\$6,220,089.00
Por el servicio de Registro de Fierros Quemadores y su renovación	\$1,892.00
Por los servicios prestados por otras autoridades municipales	\$87,600,644.00
ACCESORIOS DE DERECHOS	\$35,000,000.00
OTROS DERECHOS	\$0.00
DERECHOS NO COMPRENDIDOS EN LA LEY DE INGRESOS VIGENTE, CAUSADOS EN EJERCICIOS FISCALES ANTERIORES, PENDIENTES DE LIQUIDACIÓN O PAGO	\$0.00
Derechos no comprendidos en la Ley de Ingresos vigente, causados en ejercicios fiscales anteriores, pendientes de liquidación o pago	\$0.00
Total de Derechos	\$650,898,662.00

Artículo 6. Se percibirán ingresos por los siguientes Productos:

CONCEPTO	IMPORTE
PRODUCTOS	\$133,982,897.00
Productos	\$133,982,897.00
PRODUCTOS NO COMPRENDIDOS EN LA LEY DE INGRESOS VIGENTE, CAUSADOS EN EJERCICIOS FISCALES ANTERIORES, PENDIENTES DE LIQUIDACIÓN O PAGO	\$0.00
Productos no comprendidos en la Ley de Ingresos vigente, causados en ejercicios fiscales anteriores, pendientes de liquidación o pago	\$0.00
Total de productos	\$133,982,897.00

Artículo 7. Se percibirán ingresos por los siguientes Aprovechamientos:

CONCEPTO	IMPORTE
APROVECHAMIENTOS	\$202,121,816.00
Aprovechamientos	\$192,121,816.00
Aprovechamientos de Obras Públicas	\$0.00
Aprovechamientos Patrimoniales	\$0.00
Accesorios de Aprovechamientos	\$10,000,000.00
APROVECHAMIENTOS NO COMPRENDIDOS EN LA LEY DE INGRESOS VIGENTE, CAUSADOS EN EJERCICIOS FISCALES ANTERIORES, PENDIENTES DE LIQUIDACIÓN O PAGO	\$0.00
Aprovechamientos no comprendidos en la Ley de Ingresos vigente, causados en ejercicios fiscales anteriores, pendientes de liquidación o pago	\$0.00
Total de Aprovechamientos	\$202,121,816.00

Artículo 8. Para el Ejercicio Fiscal de 2025, los ingresos por la venta de bienes y prestación de servicios y otros ingresos de Organismos Descentralizados y Entidades Paramunicipales Empresariales, percibirán como ingresos propios, las cantidades que a continuación se presentan:

CONCEPTO	IMPORTE
INGRESOS POR LA VENTA DE BIENES Y PRESTACIÓN DE SERVICIOS DE ORGANISMOS DESCENTRALIZADOS	\$16,030,000.00



Sistema Municipal para el Desarrollo Integral de la Familia	\$4,000,000.00
Parque Bicentenario	\$12,000,000.00
Fideicomiso Queretano para la Conservación del Medio Ambiente	\$30,000.00
Instituto Municipal de Planeación	\$0.00
Otros	\$0.00
INGRESOS DE OPERACIÓN DE ENTIDADES PARAMUNICIPALES EMPRESARIALES	\$0.00
Ingresos de Operación de Entidades Paramunicipales Empresariales	\$0.00
INGRESOS POR LA VENTA DE BIENES Y SERVICIOS PRODUCIDOS EN ESTABLECIMIENTOS DEL GOBIERNO CENTRAL	\$0.00
Ingresos por la Venta de Bienes y Servicios de Organismos producidos en Establecimientos del Gobierno Central	\$0.00
Total de Ingresos por Venta de Bienes, Prestación de Servicios y Otros Ingresos	\$16,030,000.00

Artículo 9. De conformidad con las disposiciones contenidas en la Ley de Hacienda de los Municipios del Estado de Querétaro y en la Ley de Coordinación Fiscal, se estiman percibir ingresos por las siguientes Participaciones, Aportaciones, Convenios, Incentivos Derivados de la Colaboración Fiscal y Fondos Distintos de Aportaciones:

CONCEPTO	IMPORTE
PARTICIPACIONES	\$1,756,376,561.00
Fondo General de Participaciones	\$1,069,649,913.00
Fondo de Fomento Municipal	\$319,689,522.00
Impuesto Especial Sobre Producción y Servicios	\$25,616,805.00
Fondo de Fiscalización y Recaudación	\$93,294,438.00
Incentivos a la Venta Final de Gasolinas y Diésel	\$42,684,612.00
Impuesto Federal Sobre Tenencia o Uso de Vehículos	\$22,929.00
Impuesto Sobre Automóviles Nuevos	\$35,076,659.00
Fondo de Compensación del Impuesto Sobre Automóviles Nuevos	\$0.00
Impuesto por la Venta de Bienes cuya enajenación se encuentra gravada por la Ley del Impuesto Especial sobre Producción y Servicios	\$4,694,471.00
Fondo de Impuesto Sobre la Renta	\$165,647,212.00
Impuesto Sobre La Renta. Incentivos por la enajenación de Bienes Inmuebles Art. 126	\$0.00
Reserva de Contingencia	\$0.00
Otras Participaciones	\$0.00
APORTACIONES	\$1,271,528,547.00
Fondo de aportaciones para la infraestructura social municipal	\$202,430,598.00
Fondo de Aportaciones para el Fortalecimiento de los Municipios y de las Demarcaciones Territoriales del Distrito Federal	\$1,069,097,949.00
CONVENIOS	\$42,508,915.00
Convenios	\$42,508,915.00
INCENTIVOS DERIVADOS DE LA COLABORACIÓN FISCAL	\$2,427,202.00
Incentivos derivados de la Colaboración Fiscal	\$2,427,202.00
FONDOS DISTINTOS DE LAS APORTACIONES	\$0.00
Fondos Distintos de las Aportaciones	\$0.00
Total de Participaciones, Aportaciones, Convenios, Incentivos Derivados de la Colaboración Fiscal y Fondos Distintos de Aportaciones	\$3,072,841,225.00

Artículo 10. Se percibirán ingresos por las Transferencias y Asignaciones, Subsidios y Subvenciones:

CONCEPTO	IMPORTE
Transferencias y Asignaciones	\$0.00
Subsidios y Subvenciones	\$0.00
Total de Transferencias y Asignaciones, Subsidios y Subvenciones	\$0.00

Artículo 11. Se percibirán Ingresos derivados de Financiamiento, por los siguientes conceptos:

CONCEPTO	IMPORTE
INGRESOS DERIVADOS DE FINANCIAMIENTO	\$0.00
Endeudamiento Interno	\$0.00
Endeudamiento Externo	\$0.00
Financiamiento Interno	\$0.00
Total de Ingresos derivados de Financiamiento	\$0.00

Artículo 12. De conformidad con lo establecido en el artículo 53 Ter, de la Ley para el Manejo de los Recursos Públicos del Estado de Querétaro, el financiamiento propio del Municipio de Querétaro, previsto al inicio del Ejercicio Fiscal 2025, se integra de la siguiente manera:

CONCEPTO	IMPORTE
Disponibilidades en términos de la Ley de Disciplina Financiera de las Entidades Federativas y los Municipios	\$0.00
Recursos Municipales Etiquetados Comprometidos, Devengados o Vinculados a compromisos formales de pago	\$0.00
Total de financiamiento propio	\$0.00



**TÍTULO SEGUNDO
DE LOS IMPUESTOS, CONTRIBUCIONES DE MEJORA,
DERECHOS, PRODUCTOS Y APROVECHAMIENTOS**

**CAPÍTULO PRIMERO
DE LOS IMPUESTOS**

**SECCIÓN PRIMERA
DEL IMPUESTO DE ENTRETENIMIENTOS PÚBLICOS MUNICIPALES**

Artículo 13. El Impuesto de Entretenimientos Públicos Municipales se causará y pagará con base en los elementos siguientes:

- I. Es objeto de este Impuesto, el ingreso bruto que se obtenga por la venta de boletos, pulseras, sellos o cualquier otro medio de acceso que condicione la entrada al espectáculo público por la realización de funciones de circo, lucha libre, boxeo, corridas de toros, espectáculos deportivos, audiciones, eventos culturales, eventos ecuestres, presentaciones de artistas, comediantes, educativas, conferencias de superación personal, obras teatrales y espectáculos musicales o de cualquier otro tipo con cuota de admisión y la explotación de aparatos electromecánicos, mecánicos, electrónicos y otros similares accionados o no por monedas, que se realicen en el territorio del Municipio de Querétaro, Qro.

Son sujetos de este Impuesto las personas físicas y morales que habitual o eventualmente obtengan ingresos con motivo de las actividades antes descritas.

El Impuesto de Entretenimientos Públicos Municipales, se causará en el momento en que se perciban los ingresos a que se refiere el presente, y su base será el monto total de los mismos.

Entendiendo por temporada, aquellos eventos que se lleven a cabo de manera diaria e ininterrumpida por lapso de tiempo.

En el caso de espectáculos públicos que se ofrezcan gratuitamente, pero que condicionen el acceso del público a la compra de un artículo en promoción, se tomará como base del Impuesto el 50% del valor del artículo promocionado.

La tasa aplicable para el cálculo del Impuesto de Entretenimientos Públicos Municipales, se determinará a razón de una tasa del 8% por cada evento o espectáculo sobre su base gravable, con excepción de los espectáculos de teatro y circo a los cuales se aplicará la tasa del 4%.

La forma de pago del presente Impuesto se determinará de la siguiente manera:

- a) A la base del impuesto se disminuirán los boletos de cortesía, los cuales en ningún caso excederán del equivalente al 10% del total del ingreso que sirva para el cálculo del mismo, a este resultado se aplicará la tasa correspondiente, cuyo importe será enterado mediante declaración presentada ante la Secretaría de Finanzas a través de la unidad administrativa competente, dentro de los 3 días hábiles siguientes a la fecha de realización del evento o la terminación de la temporada, y
- b) A través de la intervención que realice el personal designado por parte de la autoridad competente, mediante orden o mandamiento debidamente fundado y motivado para tal efecto, cumpliendo los requisitos establecidos por el artículo 131, del Código Fiscal del Estado de Querétaro.

Para la realización de los eventos a que se refiere la fracción I del presente artículo, se deberá otorgar como garantía mediante depósito en efectivo la cual será con base en lo siguiente:

RANGO	INGRESO		DEPÓSITO	
	INFERIOR	SUPERIOR	DE	HASTA
1	\$0	\$50,000.00	\$1,600.00	\$2,800.00
2	\$50,001.00	\$100,000.00	\$3,200.00	\$5,600.00
3	\$100,001.00	\$150,000.00	\$4,800.00	\$8,400.00
4	\$150,001.00	\$200,000.00	\$6,400.00	\$11,200.00
5	\$200,001.00	\$250,000.00	\$8,000.00	\$14,000.00
6	\$250,001.00	\$300,000.00	\$9,600.00	\$16,800.00
7	\$300,001.00	\$350,000.00	\$11,200.00	\$19,600.00
8	\$350,001.00	\$400,000.00	\$12,800.00	\$22,400.00
9	\$400,001.00	\$450,000.00	\$14,400.00	\$25,200.00
10	\$450,001.00	\$500,000.00	\$16,000.00	\$28,000.00
11	\$500,001.00	\$1,000,000.00	\$32,000.00	\$56,000.00
12	\$1,000,001.00	\$2,000,000.00	\$64,000.00	\$112,000.00
13	\$2,000,001.00	\$3,000,000.00	\$96,000.00	\$168,000.00
14	\$3,000,001.00	\$4,000,000.00	\$128,000.00	\$224,000.00
15	\$4,000,001.00	\$5,000,000.00	\$160,000.00	\$280,000.00
16	\$5,000,001.00	\$10,000,000.00	\$320,000.00	\$560,000.00
17	\$10,000,001.00	\$15,000,000.00	\$480,000.00	\$840,000.00
18	\$15,000,001.00	En adelante	\$640,000.00	\$1,120,000.00

En el caso de que no se haya depositado la garantía que dispone el presente artículo ante la Secretaría de Finanzas a través de la unidad administrativa competente, por lo menos dos días hábiles anteriores a la realización del evento, la autorización del mismo otorgada por la Secretaría de Gobierno quedará sin efectos, procediendo está última a la cancelación o clausura en términos de las disposiciones legales.

La calificación y aceptación de la garantía se realizará por la unidad administrativa competente de la Secretaría de Finanzas por lo menos 24 horas anteriores a la realización del evento.



El organizador del evento deberá presentar ante la unidad administrativa competente, la declaración del impuesto respectivo, en caso contrario la autoridad iniciará las facultades de comprobación correspondientes, pudiendo en su caso hacer efectiva la garantía presentada.

El permiso que emita la Secretaría de Gobierno deberá mencionar el aforo autorizado, las categorías de localidades o zonas permitidas, así como el costo del boletaje de cada una de ellas.

El organizador del evento deberá señalar domicilio para el cumplimiento de obligaciones fiscales dentro de la circunscripción territorial del Municipio de Querétaro al momento de la presentación de la garantía.

No se otorgará permiso para la realización de los conceptos previstos en la presente fracción, si el organizador presenta algún adeudo por este Impuesto, derivado de un evento o espectáculo realizado con anterioridad.

Los propietarios de los inmuebles en donde se efectúen los espectáculos públicos podrán ser responsables solidarios del pago del impuesto en cuestión, cuando los contribuyentes no hayan dado cumplimiento a lo establecido en el presente artículo.

En todos los casos el boletaje deberá de estar sellado por el Departamento de Espectáculos, conforme a las disposiciones previstas en los ordenamientos aplicables.

De igual forma el organizador del evento deberá proporcionar acceso a la plataforma digital cuando la venta del boletaje se realice por medios electrónicos, en caso de incumplimiento se aplicarán las medidas de apremio que establece el Código Fiscal del Estado de Querétaro.

En caso de que un evento sea cancelado y se efectúe la devolución íntegra de las entradas no se causará el impuesto, en caso contrario, el Impuesto a pagar se calculará con base al importe de las entradas no devueltas.

Los eventos previstos en el presente artículo, en los cuales no sea emitido el boletaje o bien sea sin costo, sólo pagarán el derecho correspondiente por concepto de permiso.

Se causará el Impuesto de Entretenimientos Públicos Municipales en cualquiera de los supuestos de la fracción II, cuando lleven a cabo la organización de algún espectáculo distinto al giro ordinario del comercio autorizado.

Ingreso anual estimado por esta fracción \$10,048,121.00

- II. Es objeto de este Impuesto, la tenencia o uso de aparatos electromecánicos, mecánicos, electrónicos y otros similares accionados o no por monedas que se describen en la siguiente tabla utilizados para la diversión pública que se encuentren en servicio.

Son sujetos de este Impuesto las personas físicas y morales que sean tenedoras, poseedoras, propietarias o arrendatarias de los aparatos y otros similares descritos en el objeto del presente impuesto, que habitual o eventualmente exploten como medio de diversión pública los mismos, los cuales causarán y pagarán el Impuesto de manera diaria, mensual o anual; o bien, por el periodo autorizado según se especifica a continuación:

CONCEPTO	PERIODO DE PAGO	UMA
Discotecas: centros nocturnos; centro de juegos; restaurantes y bares en los cuales de forma adicional al giro, presten el servicio de aparatos electromecánicos, mecánicos, electrónicos y otros similares accionados o no por monedas	Anual	623.80
Pistas de baile (aplica exclusivamente para restaurantes y bares)	Mensual	24.96
Billares por mesa	Anual	2.49
Máquinas de videojuego, videojuegos en cualquier modalidad, juegos montables, destreza, entretenimiento y similares, por cada una, Excepto máquinas despachadoras de productos comestibles y otros	Mensual	0.63
Máquinas electrónicas de apuestas, juegos de azar, por cada una, al interior de centros de apuestas remotas y salas, con sorteos de número en los que se venda y consuman bebidas alcohólicas, excepto máquinas despachadoras de productos comestibles y otros	Mensual	2.00
Mesas de futbolitos y demás juegos de mesa, por cada una	Mensual	0.63
Sinfonolas, por cada aparato	Mensual	0.63
Juegos inflables dentro de la demarcación de la Delegación Centro Histórico, por cada juego	Mensual	2.37
Juegos inflables dentro de la demarcación de las delegaciones municipales, excepto Centro Histórico, por cada juego	Mensual	1.31
Juegos mecánicos, por cada uno y por cada día según periodo autorizado	Mensual	0.63

Cuando los pagos contenidos en la presente fracción se realicen de manera anualizada, se deberán hacer conjuntamente con los derechos por la renovación o expedición de la Placa de Empadronamiento Municipal de Funcionamiento.

El cobro anual de este Impuesto, será de forma proporcional de acuerdo al mes en que se realice el trámite correspondiente ante la dependencia encargada de regular, vigilar y expedir las placas de empadronamiento municipal de funcionamiento.

El promotor de eventos que explote también la utilización de juegos mecánicos presentará ante la Secretaría de Finanzas a través de sus unidades administrativas competentes, por lo menos con cinco días hábiles anteriores a la fecha del evento, la autorización que haya sido expedida para tal efecto por la Secretaría de Gobierno Municipal.

Cuando por caso fortuito o fuerza mayor, no puedan ser instalados o no puedan funcionar los juegos mecánicos, no se hará el cobro correspondiente al Impuesto, debiendo el interventor designado, levantar acta circunstanciada pomenorizando las causas que originaron dicha situación.

Para la autorización de cualquier evento, el promotor deberá de presentar un depósito o fianza que garantice el desarrollo del mismo, de acuerdo a las disposiciones legales aplicables.

Se faculta a la Secretaría de Finanzas a través de sus unidades administrativas competentes, para requerir la información necesaria a los terceros que intervengan en la venta del boletaje del objeto de este impuesto, cuando ésta se haya efectuado por medios electrónicos; lo anterior a efecto de poder contar con los medios pertinentes para los actos de fiscalización y ejercicio de facultades de comprobación.

Cuando los supuestos previstos en la fracción II, del presente artículo lleven a cabo la realización de algunas de las actividades contempladas en la fracción I, dicho evento será sujeto del pago del Impuesto conforme a lo señalado en dicha fracción.



Ingreso anual estimado por esta fracción \$2,813,290.00

Ingreso anual estimado por este artículo \$12,861,411.00

**SECCIÓN SEGUNDA
DEL IMPUESTO PREDIAL**

Artículo 14. El Impuesto Predial se determinará, causará y pagará de acuerdo a los elementos siguientes:

Es objeto del Impuesto Predial, la propiedad, la copropiedad, la propiedad en condominio, la copropiedad en condominio, la posesión y la coposesión de todo predio ubicado en el territorio del Municipio de Querétaro, Qro.

Son sujetos obligados de este Impuesto, quien funja como titular catastral dentro de los padrones catastrales municipales, los titulares del derecho de propiedad y de propiedad en condominio, los titulares del derecho de copropiedad y de copropiedad en condominio, quienes serán considerados como un solo sujeto; los poseedores y coposeedores, quienes serán considerados como un solo sujeto; el fideicomitente que conserve la posesión o el fiduciario, mientras éste último no transmita la propiedad en ejecución del fideicomiso, los propietarios de las construcciones ubicadas en zonas urbanas ejidales, los propietarios de las construcciones ubicadas en fundos legales, el adquirente, cuando no sea poseedor, en caso de compraventa con reserva de dominio, mientras ésta subsista; y el vendedor que no haya otorgado la posesión, en caso de compraventa celebrada bajo condición, mientras ésta no se realice.

Se presume para los efectos de este impuesto, salvo prueba en contrario, que el propietario del suelo lo es también de las construcciones.

Será base gravable del Impuesto Predial, el valor catastral del inmueble, determinado conforme a las Tablas de Valores Unitarios de Suelo y Construcciones del Municipio de Querétaro, Qro., para el Ejercicio Fiscal 2025, propuestos por el Ayuntamiento, aprobados por la Legislatura del Estado y publicados en el Periódico Oficial del Gobierno del Estado de Querétaro "La Sombra de Arteaga", salvo lo siguiente:

- a) El contribuyente podrá optar por señalar como base gravable del presente impuesto, el valor comercial del inmueble, mismo que presentará mediante avalúo para fines hacendarios efectuado por tasador autorizado por la Ley o por la autoridad competente. De no presentar el contribuyente el valor comercial del inmueble dentro de los meses de enero y febrero se entenderá consentido el valor catastral designado.

Para los efectos de la presente Ley, se entenderá por valor catastral aquél que se determine a los inmuebles, conforme a la aplicación de las Tablas de Valores Unitarios de Suelo y Construcción y por valor comercial el que tuviera el predio en el supuesto de que fuera objeto de una libre operación onerosa y sea declarado por el contribuyente ante la autoridad municipal, en los términos de la presente Ley.

Este Impuesto se causa por cada bimestre en que las personas obligadas a su pago sean titulares de los derechos de propiedad o posesión que constituyen el objeto del mismo.

Para los efectos de esta Ley, el año de calendario se divide en los siguientes bimestres: 1°. enero y febrero; 2°. marzo y abril; 3°. mayo y junio; 4°. julio y agosto; 5°. septiembre y octubre; y 6°. noviembre y diciembre.

El pago del impuesto deberá hacerse por el contribuyente o por la persona que legalmente esté autorizada por él o por las autoridades correspondientes, en efectivo, en las oficinas recaudadoras municipales o en las que autorice la autoridad competente o a través de medios electrónicos, en el caso de que sea autorizado por el encargado de las finanzas públicas municipales. El pago se hará por bimestres vencidos, a más tardar el día quince de los meses de marzo, mayo, julio, septiembre, noviembre y enero, salvo que durante dicho plazo se pretenda enajenar el predio o transmitir su posesión, caso en el cual se hará anticipadamente a más tardar en la fecha de enajenación o transmisión de la posesión.

El pago del impuesto podrá hacerse por anualidad anticipada en una sola exhibición, exceptuándose de lo anterior a los predios clasificados como fraccionamientos en proceso de ejecución.

En el caso del pago del Impuesto Predial por anualidad anticipada, es decir, aquél que se realice por el concepto de los bimestres que aún no se hayan causado, tendrá el carácter de pago provisional, en tanto el predio no sea sujeto de algún cambio o modificación física, jurídica o de carácter administrativo, que origine diferencias en el mismo.

El Impuesto Predial se determinará de la siguiente forma:

A la base gravable de este impuesto se le aplicará la tarifa progresiva que se indica a continuación:

NÚMERO DE RANGO	RANGO DE VALORES		CUOTA FIJA EN PESOS	FACTOR APLICABLE SOBRE EL EXCEDENTE DEL LÍMITE INFERIOR
	INFERIOR	SUPERIOR		
1	\$0.01	\$91,999.99	\$336.57	0.001013359
2	\$92,000.00	\$116,427.72	\$429.80	0.004873704
3	\$116,427.73	\$147,341.48	\$548.85	0.00491792
4	\$147,341.49	\$186,463.42	\$700.88	0.004962536
5	\$186,463.43	\$235,972.97	\$895.02	0.005007558
6	\$235,972.98	\$298,628.23	\$1,142.95	0.005052987
7	\$298,628.24	\$377,919.65	\$1,459.54	0.00509883
8	\$377,919.66	\$478,264.44	\$1,863.84	0.005145088
9	\$478,264.45	\$605,252.66	\$2,380.12	0.005191765
10	\$605,252.67	\$765,958.64	\$3,039.41	0.005238866
11	\$765,958.65	\$969,335.08	\$3,881.33	0.005286395
12	\$969,335.09	\$1,226,711.79	\$4,956.46	0.005334355
13	\$1,226,711.80	\$1,552,426.87	\$6,329.40	0.00538275
14	\$1,552,426.88	\$1,964,625.44	\$8,082.64	0.005431584
15	\$1,964,625.45	\$2,486,270.48	\$10,321.53	0.00548086
16	\$2,486,270.49	\$3,146,422.10	\$13,180.59	0.005530584
17	\$3,146,422.11	\$3,981,856.41	\$16,831.62	0.00558076
18	\$3,981,856.42	\$5,039,114.26	\$21,493.98	0.00563139
19	\$5,039,114.27	\$6,377,093.97	\$27,447.81	0.00568248
20	\$6,377,093.98	\$8,070,332.49	\$35,050.85	0.005734033
21	\$8,070,332.50	\$10,213,157.71	\$44,759.94	0.005786054



22	\$10,213,157.72	\$12,924,943.37	\$57,158.44	0.005838547
23	\$12,924,943.38	\$16,356,759.17	\$72,991.33	0.005891516
24	\$16,356,759.18	\$20,699,786.69	\$93,209.93	0.005944965
25	\$20,699,786.70	\$999,999,999,999.99	\$119,029.08	0.005994565

Para el cálculo de este impuesto, a la base gravable se le disminuirá el límite inferior que corresponda y a la diferencia del excedente de límite inferior, se multiplicará por el factor aplicable sobre el excedente del límite inferior, al resultado se le sumará la cuota fija que corresponda, misma que se dividirá entre seis y el importe de dicha operación será el Impuesto Predial a pagar por cada bimestre.

Las autoridades municipales tienen las siguientes facultades: solicitar de los sujetos del impuesto, responsables solidarios y terceros, los datos, informes o documentos para verificar el cumplimiento dado a las disposiciones de esta Ley; solicitar a los tasadores con registro en el Estado de Querétaro, la práctica de avalúos comerciales de predios, referidos al primero de enero de cada año o a la fecha en que sucedan los supuestos en los cuales modifiquen el valor catastral del inmueble, en los siguientes casos: cuando el contribuyente lo solicite, cuando el contribuyente no haya declarado el valor comercial de su predio en los términos de esta Ley, de inmuebles no inscritos en el padrón catastral, debiendo solicitar la inscripción correspondiente en la Dirección de Catastro Estatal o Municipal, cuando el valor comercial declarado por el contribuyente sea menor, en más de un diez por ciento, del valor catastral; fijar el valor comercial del predio mediante avalúo practicado por tasador con registro en el Estado, en uso de la facultad de verificación; fijar estimativamente el valor comercial del predio, en los casos que el propietario o poseedor impida el acceso del tasador al inmueble objeto de este impuesto; requerir el pago de cantidades omitidas por concepto de este impuesto; designar a los tasadores con registro en el Estado que deben practicar los avalúos de predios conforme al presente ordenamiento; imponer las sanciones administrativas por infracciones a esta Ley; y formular, ante las autoridades competentes, las denuncias o querrelas por la presunta comisión de delitos fiscales; aplicar el procedimiento administrativo de ejecución en los términos de las leyes fiscales relativas; ejercer facultades de comprobación en términos de lo dispuesto en el Código Fiscal del Estado de Querétaro y determinar diferencias por concepto de Impuesto Predial derivadas de omisiones imputables al contribuyente.

El incumplimiento a lo dispuesto en el presente artículo, será sancionado conforme a lo dispuesto por la legislación fiscal aplicable.

Cuando no se cubra el pago por el concepto del Impuesto Predial, en las fechas y plazos establecidos en el presente numeral, el monto de las mismas se actualizará desde el mes en que debió hacerse el pago y hasta que el mismo se efectúe, determinándose su cálculo de acuerdo a lo dispuesto en el Código Fiscal del Estado de Querétaro.

Las cantidades actualizadas conservan la naturaleza jurídica que tenían antes de la actualización.

La falta de pago de un crédito fiscal en la fecha o plazo fijado determinará que el crédito sea exigible, quedando la autoridad exactora municipal en aptitud de iniciar el procedimiento administrativo de ejecución para su recuperación, junto con sus accesorios legales, indemnización, recargos, multas y gastos de ejecución, generados con motivo de la falta de pago de la contribución, de conformidad con lo dispuesto por el Código Fiscal del Estado de Querétaro.

Ingreso anual estimado por este artículo \$1,642,136,448.00

SECCIÓN TERCERA DEL IMPUESTO SOBRE TRASLADO DE DOMINIO

Artículo 15. Es objeto del Impuesto Sobre Traslado de Dominio, la adquisición de inmuebles que consistan en el suelo, en el suelo y las construcciones adheridas a él, ubicados en el territorio del Municipio de Querétaro, Qro., así como los derechos relacionados con los mismos.

No será objeto de este Impuesto, las construcciones que haya realizado el adquirente del inmueble que, por cualquier acto jurídico, tuviera la posesión o el uso del inmueble respectivo, siempre que éste las acredite con la documentación comprobatoria que exija la autoridad fiscal mediante lineamientos internos, en caso contrario éstas también quedarán gravadas para la determinación de este impuesto.

Artículo 15.1. Son sujetos del Impuesto al que se refiere la presente Sección, las personas físicas o morales que adquieran los inmuebles señalados en el artículo anterior.

Artículo 15.2. Será base gravable de este Impuesto, el valor mayor que resulte entre el valor de operación y el valor comercial del inmueble determinado por el avalúo emitido para fines hacendarios, practicado por tasador autorizado por el Poder Ejecutivo del Estado de Querétaro, en caso de no contar con el primero se tomará el valor comercial.

Tratándose de la primera adquisición de parcelas sobre las que se hubiere adoptado el dominio pleno, el avalúo será el valor de referencia que establece la Ley Agraria.

Artículo 15.3. Los avalúos señalados en el artículo anterior tendrán vigencia de un año contado a partir de la fecha en que se emitan, para lo cual, las autoridades fiscales del municipio, aceptarán los avalúos para efecto de la causación y pago del impuesto a que se refiere la presente Sección.

La vigencia de los avalúos señalados en el párrafo que antecede, solo se mantendrá cuando el inmueble de que se trate, al momento de la traslación de dominio, guarde las mismas características físicas y técnicas que se tenían cuando se practicaron dichos avalúos.

En la adquisición de bienes por remate, el avalúo para fines hacendarios deberá referirse a la fecha en que quede firme la aprobación del mismo.

Artículo 15.4. El impuesto a que se refiere la presente Sección, se causará en el momento en el que se lleve a cabo la operación por la cual se adquieran los inmuebles de que se trate.

La Dirección de Catastro dispondrá del plazo de cinco años después de haberse presentado el aviso del acto traslativo de dominio, para revisar el contenido y valor expresados en el avalúo para fines hacendarios. De no resolver lo conducente dentro del plazo señalado, se tendrá por autorizado el valor expresado.

Se suspenderá el plazo señalado en el párrafo que antecede, cuando con motivo de las facultades de comprobación, se notifiquen requerimientos por parte de la autoridad catastral para la presentación de documentación o aclaración, supuesto en el cual el plazo se reanuda a partir de la fecha en que se presente de forma correcta y completa la documentación respectiva.

Artículo 15.5. Para efectos del impuesto a que se refiere la presente Sección, se entiende por adquisición de inmuebles:

- I. Todo acto por el que se transmita la propiedad, incluyendo la donación, la que ocurra por causa de muerte, la aportación a toda clase de asociaciones y sociedades y por prescripción;
- II. La compraventa en la que el vendedor se reserve la propiedad, aun cuando la transferencia de ésta opere con posterioridad;
- III. La promesa de contrato en la que se pacte que el futuro comprador entra en posesión de los bienes o que el futuro vendedor reciba el precio de la venta o parte de él, antes de que se formalice el contrato prometido, en el supuesto de adquisiciones en las cuales el enajenante sea una inmobiliaria, éste último deberá contar con la autorización de ventas emitida por la autoridad municipal competente, misma que deberá ser de fecha previa al contrato privado correspondiente;



- IV. La cesión de derechos al comprador o al futuro comprador en los casos de las fracciones II y III del presente artículo;
- V. La fusión y escisión de sociedades;
- VI. El pago en especie, independientemente del acto jurídico que lo origine;
- VII. La constitución de usufructo, transmisión de éste entre vivos o de la nuda propiedad, así como la extinción de usufructo temporal;
- VIII. La cesión de derechos del heredero, legatario o copropietario, en la parte relativa y en proporción a los inmuebles de que se trata;
 - a) Se considerará cesión de derechos hereditarios, la renuncia o repudiación de la herencia o legado efectuada antes o después de la declaratoria de herederos o aceptación de herencia cuando se incrementen las porciones de los coherederos o legatarios.
 - b) De igual forma, se considerará la cesión de derechos hereditarios hecha en favor de persona determinada cuando se realice antes o después de la declaratoria de herederos o legatarios o aceptación de herencia cuando se incrementen las porciones de los coherederos o legatarios;
- IX. La adquisición por medio de fideicomiso en los siguientes casos:
 - a) En el acto en el que el fideicomitente designa o se obliga a designar fideicomisario diverso de él, siempre que no tenga derecho a readquirir del fiduciario los bienes;
 - b) El acto en el que el fideicomitente pierde el derecho a readquirir los bienes del fiduciario si se hubiera reservado tal derecho;
 - c) En la cesión de los derechos que se tengan sobre los bienes afectos al fideicomiso, en cualquiera de los siguientes momentos:
 - 1. El acto en el que el fideicomisario designado ceda sus derechos o dé instrucciones al fiduciario para que transmita la propiedad de los bienes a un tercero. En estos casos, se considerará que el fideicomisario adquiere los bienes en el acto de su designación y que los enajena en el momento de ceder sus derechos o de dar dichas instrucciones.
 - 2. El acto en el que el fideicomitente ceda sus derechos, si entre éstos se incluye el de que los bienes se transmitan a su favor;
- X. La división, subdivisión y fusión, de la copropiedad y la constitución o disolución de la sociedad conyugal, así como la modificación de las capitulaciones matrimoniales, por la parte excedente que se adquiera del porcentaje que le corresponda al copropietario o cónyuge o en su caso cónyuge supérstite por la aplicación de bienes;
- XI. La que se realiza a través de permuta. En este caso, se considerará que se efectúan dos adquisiciones;
- XII. La devolución de la propiedad de bienes inmuebles derivada de:
 - a) Rescisión de contrato;
 - b) Terminación del contrato por mutuo acuerdo;
 - c) Reversión en caso de expropiaciones;
 - d) Resolución administrativa; y
 - e) Resolución judicial. No se considerará que hay devolución de la propiedad de bienes, cuando dentro del procedimiento judicial se demuestre que dicha devolución se debe al detrimento sufrido por el actuar ilegal de un tercero sobre el bien que se devuelve;
- XIII. La que se realiza a través de remate judicial o administrativo; y
- XIV. Las estipulaciones traslativas de dominio, contenidas en instrumentos jurídicos, cuando tengan como fin modificar al adquirente. En estos casos, será considerado como un nuevo acto jurídico, objeto del pago del impuesto a que se refiere la presente Sección.

Artículo 15.6. El pago del impuesto a que se refiere la presente Sección se efectuará dentro del plazo de quince días hábiles siguientes a la adquisición conforme a:

- I. Cuando la adquisición se realice en operaciones consignadas en escritura pública, el plazo comenzará a contarse a partir de la firma de los otorgantes. Los Notarios estarán obligados a dejar constancia del día y hora en que se realice la firma;
- II. En los casos de sucesiones en donde no se hubiera llevado a cabo la adjudicación de bienes, el plazo para el pago del Impuesto correrá a partir de los tres años de la muerte del autor de la sucesión;
- III. Tratándose de la cesión de derechos hereditarios o de enajenación de bienes a través de la sucesión, el impuesto se causará en el momento en que se realice la cesión o la enajenación, independientemente del que se cause por el cesionario o por el adquirente;
- IV. Cuando la adquisición se lleve a cabo a través de fideicomisos el plazo correrá conforme a lo siguiente:
 - a) A partir del momento en que se realice la adquisición; o
 - b) A partir de la fecha de pérdida del derecho de reversión sobre los inmuebles afectos al fideicomiso.
- V. En los supuestos de cesión de los derechos que se tengan sobre los bienes afectos al fideicomiso, el plazo correrá conforme a los siguientes momentos:
 - a) A partir del acto en el que el fideicomisario designado ceda sus derechos o dé instrucciones al fiduciario para que transmita la propiedad de los bienes a un tercero;



o

b) A partir del acto en el que el fideicomitente ceda sus derechos.

- VI. Para el supuesto de adquisición por prescripción positiva o información de dominio, el plazo se contará a partir de que haya quedado firme o cause estado la resolución judicial correspondiente;
- VII. A partir del acto en que se constituya o adquiera el usufructo o la nuda propiedad;
- VIII. Tratándose de adjudicaciones por remate, el plazo se contará a partir de que transcurran los seis meses posteriores a la fecha en que haya quedado firme la resolución que apruebe el remate;
- IX. A la fecha del contrato por el que se realice la transmisión de propiedad o derechos sobre la misma, por cualquier documento de carácter privado, para tal efecto se deberán cumplir los requisitos que establece el artículo 15.17 primer párrafo, en caso contrario se tomará como fecha de causación del impuesto la celebración de la escritura pública.
- X. Tratándose de contratos en los que la condición suspensiva consista en el otorgamiento de un crédito, el plazo correrá a partir de la formalización del contrato.

Artículo 15.7. El Impuesto a que se refiere la presente Sección, se causará y pagará aplicando la siguiente tarifa progresiva:

NÚMERO DE RANGO	RANGO DE VALORES		CUOTA FIJA EN PESOS	FACTOR APLICABLE SOBRE EL EXCEDENTE
	INFERIOR	SUPERIOR		
1	\$0.01	\$92,000.00	\$1,628.55	0.0283529
2	\$92,000.01	\$226,891.12	\$4,237.02	0.0503108
3	\$226,891.13	\$559,560.66	\$11,023.49	0.0530751
4	\$559,560.67	\$1,379,992.89	\$28,679.95	0.0559912
5	\$1,379,992.90	\$3,403,349.28	\$74,616.95	0.0590676
6	\$3,403,349.29	\$8,393,366.68	\$194,131.76	0.0623130
7	\$8,393,366.69	\$20,699,786.70	\$505,074.80	0.0657367
8	\$20,699,786.71	\$999,999,999.99	\$1,314,058.79	0.0685411

Artículo 15.8. El impuesto a que se refiere la presente Sección se determinará de la siguiente forma:

A la base gravable de este impuesto, se le disminuirá el límite inferior que corresponda y a la diferencia del excedente de límite inferior, se multiplicará por el factor aplicable sobre el excedente del límite inferior, al resultado se le sumará la cuota fija que corresponda y el importe de dicha operación será el Impuesto Sobre Traslado de Dominio a pagar.

Las deducciones contempladas para las viviendas de interés social y popular contempladas en la Ley de Hacienda de los Municipios del Estado de Querétaro, no serán aplicables a la presente Ley.

Artículo 15.9. Los contribuyentes de este impuesto deberán presentar, ante las oficinas de la dependencia encargada de las finanzas públicas, a través de medios electrónicos, una declaración o aviso que contendrá:

- I. Los nombres y domicilios del enajenante y el adquirente de los bienes objeto de este impuesto;
- II. Las fechas de la escritura pública y su número; de la celebración del contrato privado; de la resolución administrativa o jurisdiccional; y, en su caso la correspondiente a cuando fue declarada su firma;
- III. Según sea el caso, el número de Notaría y nombre del Notario ante quien se otorgó la escritura pública; mención de que se trata de contrato privado; o la autoridad que dictó la resolución;
- IV. La naturaleza o concepto del acto jurídico de que se trate; identificación del inmueble, señalando su ubicación, nomenclatura si la tiene, superficie, linderos y nombre de los colindantes;
- V. Los antecedentes de propiedad o de posesión del inmueble en el Instituto Registral y Catastral del Estado de Querétaro o su equivalente;
- VI. La base gravable determinada conforme al artículo 15.2. de esta Ley;
- VII. La clave catastral con la que se identifica el inmueble o inmuebles objeto de la traslación de dominio;
- VIII. La fecha de la retención realizada por el Notario Público;
- IX. El monto del impuesto causado, su actualización y recargos, si fuere el caso, así como el cálculo desglosado de los mismos;

A la declaración o aviso a que se refiere el presente artículo, se adjuntará copia certificada de la Escritura Pública, y comprobante de retención del impuesto al que se refiere la presente Sección, efectuada por el Notario.

Artículo 15.10. Las declaraciones deberán ser presentadas, conforme a las siguientes reglas:

- a) Si el acto o contrato traslativo de dominio se hace constar en Escritura Pública, la declaración será presentada por el Notario que la hubiera autorizado.
- b) Cuando se trate de actos o contratos que se hagan constar en documentos privados, la declaración será presentada indistintamente por el adquirente, el enajenante o un Notario y se deberá acompañar de la copia del contrato privado; y en los casos de la adquisición de la propiedad como consecuencia de una resolución administrativa, judicial o de cualquier otra autoridad competente, el contribuyente firmará la declaración y acompañará copia certificada de la resolución respectiva, con la constancia, en su caso, de la fecha en que fue declarada firme.

Artículo 15.11. Las declaraciones de actos traslativos de dominio que se realicen a través de Notario, deberán ser presentadas a través de los medios electrónicos autorizados conforme



a los lineamientos que se establezcan por la autoridad fiscal competente.

Artículo 15.12. Las declaraciones deberán acompañarse del avalúo para fines hacendarios, a excepción de los casos previstos en el artículo 63, de la Ley de Hacienda de los Municipios del Estado de Querétaro.

Asimismo, se les agregará el recibo de pago de Impuesto Predial a la fecha de operación y cualquier otro gravamen fiscal derivados de los bienes inmuebles, expedidos dentro de los seis meses anteriores a la fecha de presentación del aviso de traslado de dominio ante las oficinas de la Dirección de Catastro o de la dependencia encargada de las finanzas públicas; o bien, se podrá exhibir constancia de no adeudo de Impuesto Predial, siempre y cuando el inmueble se encuentre al corriente dentro del plazo señalado.

El personal de la dependencia encargada de las finanzas públicas, no recibirá las declaraciones y demás documentos cuando no cumplan los requisitos señalados.

Artículo 15.13. El Notario que retenga el Impuesto Sobre Traslado de Dominio en su carácter de auxiliar del fisco municipal, deberá proporcionar al contribuyente que efectúe la operación correspondiente, la información relativa a la determinación de dicho cálculo y deberá expedir comprobante fiscal de retención en el que conste la operación, el cálculo del impuesto y las disposiciones legales correspondientes; documento que podrá ser requerido por la autoridad fiscal municipal competente, para asegurar el cabal cumplimiento de la retención de dicha contribución.

Los Notarios Públicos estarán obligados, en su caso, cuando así se le requiera por parte de la autoridad fiscal municipal competente, a presentar la liquidación y el comprobante de cobro relativo a la retención del Impuesto Sobre Traslado de Dominio de la operación que haya pasado ante su fe, cuando presenten la declaración o aviso del entero de dicho impuesto, ante la dependencia encargada de las finanzas públicas.

Artículo 15.14. La autoridad fiscal municipal competente, podrá verificar la determinación y pago del Impuesto Sobre Traslado de Dominio realizado por el sujeto de este impuesto, con el fin de comprobar el completo y efectivo cumplimiento de las obligaciones fiscales a su cargo, lo anterior hasta por el tiempo de cinco años posteriores a que se haya efectuado el pago del Impuesto Sobre Traslado de Dominio.

Artículo 15.15. El incumplimiento a lo dispuesto en la presente Sección, será sancionado conforme a lo dispuesto por la legislación fiscal aplicable.

Artículo 15.16. Será requisito esencial para el empadronamiento de cambio de propietario ante la Dirección de Catastro, la presentación del recibo de pago del impuesto a que se refiere esta Sección.

Artículo 15.17. Únicamente se admitirá el trámite para el pago del Impuesto Sobre Traslado de Dominio, causado con motivo de los actos traslativos de dominio derivados de contratos privados celebrados entre particulares, cuando se haya formalizado ante Notario Público; además deberá acreditarse en el presente caso, la fecha cierta del instrumento jurídico privado mediante estados de cuenta, y comprobantes de pago; documentación emitida por las autoridades en ejercicio de sus funciones que se relacionen con dicho instrumento y puedan dar certeza legal de la fecha cierta del mismo, o certificación emitida por parte de Notario Público hecha desde la fecha del contrato o dentro del mismo año fiscal de la firma del instrumento jurídico.

No obstante lo anterior, se admitirá a trámite cuando se trate de un acto traslativo de dominio, en el que el enajenante sea una persona física o moral que se dedique, sea por su objeto social o por su actividad preponderante, a la realización de operaciones traslativas de dominio de inmuebles, salvo que dichos inmuebles los adquieran solamente para formar parte de su activo fijo; sujetos que tendrán la obligación de presentar dicho trámite ante la Secretaría de Finanzas a través de sus unidades administrativas competentes, a partir de la fecha de la autorización de ventas de lotes y/o ventas provisionales de unidades privativas, según sea el caso, a través de los medios electrónicos correspondientes, mediante aviso mensual que contenga la relación pormenorizada de los actos y contratos traslativos de dominio que hayan celebrado en el mes, debiendo precisar los datos a que se refiere este artículo y acompañar copia de los documentos respectivos. Esta obligación se cumplirá dentro de los quince días siguientes al mes en que se hubieran llevado a cabo las operaciones indicadas. Para el caso de que en el periodo de referencia no se hubiere celebrado operación alguna, así deberán manifestarlo los obligados, de acuerdo a lo establecido en el artículo 74, penúltimo párrafo de la Ley de Hacienda de los Municipios del Estado de Querétaro.

Artículo 15.18. En caso de omitir la presentación de ventas dentro del plazo establecido, se sancionará por cada declaración mensual omitida con base en lo dispuesto en el artículo 40, fracción I, numeral 4 de la presente Ley.

Artículo 15.19. Cuando la autoridad fiscal tenga conocimiento de la existencia del acto traslativo de dominio sin que éste haya sido declarado, podrá realizar la determinación del impuesto de manera presuntiva, tomando como fecha de causación el momento en que conozca del acto, esto cuando no se tenga fecha cierta y utilizará como base gravable el valor catastral del predio al momento de la causación.

El importe del impuesto presuntamente determinado, podrá ser modificado una vez que se realice y se presente la declaración correspondiente de manera formal ante la autoridad fiscal competente.

Artículo 15.20. Cuando el impuesto no se hubiera pagado dentro de su plazo ordinario legal, éste se actualizará multiplicándolo por el factor que se obtenga de dividir el Índice Nacional de Precios al Consumidor del mes inmediato anterior a aquél en que se realice el pago, entre el mencionado índice correspondiente al mes anterior a aquél en que se efectúe la adquisición.

Las contribuciones no se actualizarán por fracción de mes, además deberán pagarse recargos por concepto de indemnización al fisco municipal por la falta de pago oportuno. Los recargos se aplicarán cada mes sobre el monto de las contribuciones actualizadas y se calcularán según las tasas que para el pago a plazo y por mora publique la Secretaría de Hacienda y Crédito Público en el Diario Oficial de la Federación.

Las cantidades actualizadas conservan la naturaleza jurídica que tenían antes de la actualización.

Ingreso anual estimado por este artículo \$1,760,024,325.00

**SECCIÓN CUARTA
DEL IMPUESTO SOBRE FRACCIONAMIENTOS O CONDOMINIOS,
POR FUSIÓN, POR SUBDIVISIÓN, Y RELOTIFICACIÓN DE PREDIOS**

Artículo 16. El Impuesto sobre Fraccionamientos, Condominios, Fusión, Subdivisión y Relotificación de Predios, se causará y pagará de la siguiente forma:

- I. El Impuesto sobre la realización de fraccionamientos o condominios, se causará y pagará de acuerdo a lo siguiente:

Es objeto de este Impuesto la realización de fraccionamientos o condominios, en los términos del Código Urbano del Estado de Querétaro y demás disposiciones legales aplicables.

Son sujetos de este Impuesto las personas que efectúen fraccionamientos o condominios, conforme las disposiciones establecidas en el Código Urbano del Estado de



Querétaro.

El Impuesto se calculará por metro cuadrado de la superficie vendible, según el tipo de fraccionamiento o condominio, de acuerdo con la siguiente tarifa:

IMPUESTO SOBRE FRACCIONAMIENTOS O CONDOMINIOS	UMA
Urbanos	
a) Residencial	0.44
b) Medio	0.25
c) Popular	0.12
d) Institucionales (Obras de Instituciones de Gobierno Federal, Estatal y Municipal)	0.00
Campestre	
a) Campestre	0.19
Industrial	
a) Industrial	0.44
Comercial	
a) Comercial	0.56
b) Mixto	0.56

Se entiende que se está obligado al pago este Impuesto, al momento de la autorización del fraccionamiento o condominio por la autoridad municipal competente.

El pago por el presente concepto se realizará dentro de los cuarenta y cinco días posteriores a la autorización emitida por la autoridad municipal competente.

No podrá surtir sus efectos jurídicos y materiales, el hecho generador de este impuesto sobre el bien inmueble correspondiente, hasta en tanto no se realice o se acredite haber realizado el pago por el concepto causado.

Ingreso anual estimado por esta fracción \$15,166,432.00

II. El Impuesto por Fusión, se causará y pagará de acuerdo a lo siguiente:

Es objeto de este Impuesto la realización de fusiones, en los términos del Código Urbano del Estado de Querétaro y demás disposiciones legales aplicables.

Son sujetos de este Impuesto las personas que efectúen fusiones de predios, conforme las disposiciones establecidas en el Código Urbano del Estado de Querétaro.

En la fusión de predios, el impuesto se calculará tomando como base gravable el valor que resulte más alto entre el valor determinado por avalúo para fines hacendarios practicado por tasador autorizado por el Poder Ejecutivo del Estado de Querétaro, mismo que será presentado por el particular y el valor catastral determinado conforme a las Tablas de Valores Unitarios de Suelo y Construcciones del Municipio de Querétaro, Qro., para el Ejercicio Fiscal 2025, propuestos por el Ayuntamiento, aprobados por la Legislatura del Estado y publicados en el Periódico Oficial del Gobierno del Estado de Querétaro "La Sombra de Arteaga", respecto de cada una de las fracciones o predios fusionados objeto de la modificación del inmueble.

Para el caso de las fusiones, se entiende que se está obligado al pago de este Impuesto, una vez obtenida la autorización correspondiente.

El pago por el presente concepto se realizará dentro de los cuarenta y cinco días posteriores a la autorización emitida por la autoridad municipal competente.

En la fusión, el Impuesto se calculará aplicando al valor determinado por el avalúo para fines hacendarios, el equivalente al cincuenta por ciento de la suma de la cuota fija y del resultado de la aplicación de la tarifa sobre el excedente del límite inferior que se fije al rango correspondiente para calcular el pago del Impuesto Sobre Traslado de Dominio.

Se entenderá como predio fusionado aquel cuya superficie se adiciona a otro predio al cual se le denomina fusionante.

No podrá surtir sus efectos jurídicos y materiales, el hecho generador de este impuesto sobre el bien inmueble correspondiente, hasta en tanto no se realice o se acredite haber realizado el pago por el concepto causado.

Ingreso anual estimado por esta fracción \$9,734,059.00

III. El Impuesto por Subdivisión, se causará y pagará de acuerdo a lo siguiente:

Es objeto de este Impuesto la realización de la subdivisión de terrenos, en los términos del Código Urbano del Estado de Querétaro y demás disposiciones legales aplicables.

Son sujetos de este Impuesto las personas que efectúen subdivisiones de terrenos, conforme las disposiciones establecidas en el Código Urbano del Estado de Querétaro.

El adquirente de un terreno resultante de una subdivisión será responsable solidario del pago de dicho Impuesto.

En la subdivisión, el Impuesto se calculará tomando como base gravable el valor que resulte más alto entre el valor determinado por avalúo para fines hacendarios practicado por tasador autorizado por el Poder Ejecutivo del Estado de Querétaro, mismo que será presentado por el particular y el valor catastral determinado conforme a las Tablas de Valores Unitarios de Suelo y Construcciones del Municipio de Querétaro, Qro., para el Ejercicio Fiscal 2025, propuestos por el Ayuntamiento, aprobados por la Legislatura del Estado y publicados en el Periódico Oficial del Gobierno del Estado de Querétaro "La Sombra de Arteaga", respecto de la fracción objeto de la subdivisión.

Para el caso de las subdivisiones, se entiende que se está obligado al pago de este Impuesto una vez obtenida la autorización correspondiente por parte de la autoridad municipal competente, para individualizar (desprender) una o varias porciones del predio de que se trate, debiendo efectuar el pago por el presente concepto dentro de los cuarenta y cinco días posteriores a dicha autorización.

En la subdivisión, el Impuesto se calculará aplicando al valor de la fracción subdividida resultante, el equivalente al cincuenta por ciento de la suma de la cuota fija y del resultado de la aplicación de la tarifa sobre el excedente del límite inferior que se fije al rango correspondiente para calcular el pago del Impuesto Sobre Traslado de



Dominio.

No podrá surtir sus efectos jurídicos y materiales, el hecho generador de este Impuesto sobre el bien inmueble correspondiente, hasta en tanto no se realice o se acredite haber realizado el pago por el concepto causado.

Ingreso anual estimado por esta fracción \$14,214,912.00

IV. El Impuesto por Relotificación de predios, se causará y pagará de acuerdo a lo siguiente:

Es objeto de este Impuesto la realización de relotificaciones, cuando de éstas surjan diversas fracciones y/o se adicione mayor superficie vendible de las que en un inicio se autorizaron, en los términos del Código Urbano del Estado de Querétaro y demás disposiciones legales aplicables.

Son sujetos de este Impuesto las personas que efectúen relotificaciones realizadas en fraccionamientos o condominios y que de ellos originen diversas fracciones a las autorizadas, conforme las disposiciones establecidas en el Código Urbano del Estado de Querétaro.

Este Impuesto se calculará sobre el valor de la nueva superficie vendible adicionada o en su caso, sobre el valor total de la superficie vendible de las nuevas fracciones que surjan con motivo de la relotificación autorizada, determinado por avalúo para fines hacendarios practicado por tasador autorizado por el Poder Ejecutivo del Estado de Querétaro, mismo que será presentado por el particular; para el caso de la relotificación de predios, se entiende que se está obligado al pago de este impuesto, una vez obtenida la autorización para la relotificación del predio correspondiente, debiendo efectuar el pago por el presente concepto, dentro de los cuarenta y cinco días posteriores a dicha autorización.

Si derivado de la relotificación surgen nuevas fracciones y al mismo tiempo resulta una nueva superficie vendible, se tomará como base gravable el valor de la superficie que resulte mayor de los supuestos señalados.

El presente Impuesto se calculará por metro cuadrado de la superficie vendible de las fracciones nuevas resultantes y/o la superficie adicionada, según el tipo de fraccionamiento o condominio, de acuerdo con la siguiente tabla:

IMPUESTO POR RELOTIFICACIÓN	UMA
Urbanos	
a) Residencial	0.44
b) Medio	0.25
c) Popular	0.12
d) Institucionales (Obras de Instituciones de Gobierno Federal, Estatal y Municipal)	0.00
Campestre	
a) Campestre	0.19
Industrial	
a) Industrial	0.44
Comercial	
a) Comercial	0.56
b) Mixto	0.56

No podrá surtir sus efectos jurídicos y materiales el hecho generador de este impuesto sobre el bien inmueble correspondiente, hasta en tanto no se realice o se acredite haber realizado el pago por el concepto causado.

Ingreso anual estimado por esta fracción \$0.00

El Notario que retenga cualquiera de los impuestos que se mencionan en el presente artículo en su carácter de auxiliar del fisco municipal, deberá proporcionar al contribuyente que efectúe la operación correspondiente, la información relativa a la determinación de dicho cálculo y deberá expedir comprobante fiscal de retención en el que conste la operación, el cálculo del impuesto y las disposiciones legales correspondientes, documento que podrá ser requerido por la autoridad fiscal municipal competente, para asegurar el cabal cumplimiento de la retención de dicha contribución.

Ingreso anual estimado por este artículo \$39,115,403.00

**SECCIÓN QUINTA
DEL IMPUESTO SOBRE EL USO DE INMUEBLES
DESTINADOS A LA PRESTACIÓN DE SERVICIO DE HOSPEDAJE**

Artículo 17. El Impuesto Sobre el Uso de Inmuebles destinados a la Prestación de Servicios de Hospedaje, se determinará, causará y pagará conforme a lo siguiente:

Es objeto de este Impuesto, el uso de la propiedad inmobiliaria destinada para la prestación de servicios de hospedaje. Quedan comprendidos los servicios de forma enunciativa y no limitativa, los prestados por: hoteles, hostales, moteles, campamentos, paraderos de casas rodantes, tiempo compartido e inmuebles con uso habitacional destinados al hospedaje o cualquier inmueble en el que se preste alojamiento o albergue por tiempo determinado, de forma parcial o total, a una o más personas.

Para efectos de este Impuesto, no se consideran como servicios de hospedaje: el albergue o alojamiento en hospitales, clínicas o sanatorios, conventos, asilos, seminarios, internados u orfanatos, casas de beneficencia o asistencia social.

Están obligadas al pago de este Impuesto las personas físicas o morales que presten el servicio de hospedaje en el Municipio de Querétaro, por tiempo determinado, por sí o a través de alguna plataforma digital, en forma total o parcial, los cuales deberán estar inscritos en el registro de contribuyentes que establezcan las autoridades fiscales.

Para efectos del párrafo anterior, se entiende por plataforma digital, la aplicación tecnológica operada por una entidad nacional o extranjera que facilita las interacciones entre dos o más grupos de usuarios distintos pero interdependientes, ya sean personas físicas o morales, quienes interactúan a través de Internet permitiendo a éstos contratar con terceros, los servicios de hospedaje establecidos en el presente artículo.

En los supuestos previstos en párrafo segundo del presente, cuando intervenga una persona física o moral en su carácter de intermediario, promotor, facilitador o cualquier otra actividad análoga en el cobro de las contraprestaciones de inmuebles destinados al servicio de hospedaje a través de la plataforma digital, con independencia del medio por el cual se cubra la contraprestación del uso de inmuebles destinados a la prestación de servicios de hospedaje, dicha persona física o moral se encuentra obligada a retener el impuesto correspondiente y



enterarlo a la autoridad fiscal utilizando las formas autorizadas por la misma, a través de los medios que disponga para tal fin.

Las personas físicas o morales señaladas en el párrafo anterior, deberán inscribirse en el registro de contribuyentes que establezcan las autoridades fiscales en su carácter de retenedor en términos de lo establecido en las disposiciones legales aplicables.

El contribuyente trasladará este Impuesto, en forma expresa y por separado, a las personas que reciban los servicios de hospedaje.

La base del Impuesto será el total de las contraprestaciones que se perciban con motivo del uso de inmuebles destinados al servicio de hospedaje, incluyendo depósitos, anticipos, penas convencionales y cualquier otro concepto directamente vinculado con la prestación de dicho servicio que se cargue o cobre a quien lo reciba.

El Impuesto se causará, cuando se reciban efectivamente las contraprestaciones a que se refiere el párrafo anterior.

En la integración de la base del Impuesto, no se incluirán los alimentos, bebidas, transportación, uso de instalaciones, otros similares y demás servicios relacionados con los mismos y el impuesto al valor agregado.

Cuando los contribuyentes convengan la prestación de servicios de hospedaje que incluyan los conceptos referidos en el párrafo anterior, los contribuyentes deberán desglosar o comprobar la prestación de estos últimos. En caso contrario, se entenderá que el valor de la contraprestación respectiva corresponde al uso de inmuebles destinados al servicio de hospedaje.

El Impuesto a pagar será el que resulte de aplicar la tasa del 1%, sobre la base gravable.

Las declaraciones se presentarán en los medios electrónicos y/o en las formas aprobadas por la Secretaría de Finanzas y en ellas se expresarán además de los datos del establecimiento, al menos, el monto total de las contraprestaciones efectivamente percibidas por el servicio de hospedajes correspondientes al mes inmediato anterior y el importe del impuesto causado en los términos de este artículo.

Cuando una misma persona, física o moral sea propietaria o poseedora de varios establecimientos, presentará por separado un aviso de inscripción al registro de contribuyentes para cada uno de los establecimientos.

Se entiende como fecha de inicio de operaciones, aquella en que se efectúe la apertura o en la que el propietario y/o administrador y/o prestador de servicios perciba por primera ocasión las contraprestaciones a que se refiere el presente artículo, o bien, cuando la persona obligada a inscribirse en el registro de contribuyentes, adquiera la posesión o la propiedad del inmueble en el que se preste el servicio de hospedaje.

En los casos de modificación por cambio de objeto, giro, nombre o razón social, así como en los de traslado o traspaso del negocio, el propietario y/o administrador y/o prestador de servicios deberá dar aviso a la Secretaría de Finanzas, dentro de los diez días siguientes a la fecha en que se haya realizado la modificación correspondiente.

Para el caso de que en el periodo de referencia no se hubiere obtenido pago por concepto de la prestación de servicios de hospedaje, así deberán manifestarlo los obligados a través de la declaración mensual correspondiente.

Ingreso anual estimado por este artículo \$17,104,797.00

SECCIÓN SEXTA DEL IMPUESTO PARA EDUCACIÓN Y OBRAS PÚBLICAS MUNICIPALES

Artículo 18. Sobre los diferentes impuestos y derechos previstos en leyes de ingresos de ejercicios anteriores al 2016, se causará y pagará el Impuesto para Educación y Obras Públicas Municipales, a razón de una cantidad equivalente al 25% sobre su base gravable, el entero de este impuesto se hará en el momento en que sean cubiertos dichos impuestos y derechos.

Ingreso anual estimado por este artículo \$8,668,157.00

SECCIÓN SEPTIMA DE LA ACTUALIZACIÓN DE LAS CONTRIBUCIONES

Artículo 19. Cuando no se cubran las contribuciones a favor del fisco municipal y no se paguen en la fecha establecida en las disposiciones fiscales, el monto de las mismas se actualizará desde el mes en que debió hacerse el pago y hasta que el mismo se efectúe, determinándose su cálculo de acuerdo a lo dispuesto en el Código Fiscal del Estado de Querétaro.

Las cantidades actualizadas conservan la naturaleza jurídica que tenían antes de la actualización.

La falta de pago de un crédito fiscal en la fecha o plazo fijado determinará que el crédito sea exigible, quedando la autoridad exactora municipal en aptitud de iniciar el procedimiento administrativo de ejecución para su recuperación, junto con sus accesorios legales, indemnización, recargos, multas y gastos de ejecución, generados con motivo de la falta de pago de la contribución, de conformidad con lo dispuesto por el Código Fiscal del Estado de Querétaro.

Ingreso anual estimado por este artículo \$70,000,000.00

Artículo 20. Los impuestos no comprendidos en las fracciones de la Ley de Ingresos vigente, causados en ejercicios fiscales anteriores pendientes de liquidación o pago.

Ingreso anual estimado por este artículo \$0.00

CAPÍTULO SEGUNDO DE LAS CONTRIBUCIONES DE MEJORAS

Artículo 21. Las Contribuciones de Mejoras por Obras Públicas, se causarán y pagarán:

I. Conforme a lo establecido en los convenios celebrados por este municipio.

Ingreso anual estimado por esta fracción \$0.00

II. Las contribuciones de mejoras no comprendidas en las fracciones de la Ley de Ingresos vigente, causadas en ejercicios fiscales anteriores pendientes de liquidación o pago.



Ingreso anual estimado por esta fracción \$0.00

Ingreso anual estimado por este artículo \$0.00

**CAPÍTULO TERCERO
DE LOS DERECHOS**

**SECCIÓN PRIMERA
POR EL USO, GOCE, APROVECHAMIENTO O
EXPLOTACIÓN DE BIENES DE DOMINIO PÚBLICO**

Artículo 22. Por el Uso, Goce, Aprovechamiento o Explotación de Bienes del Dominio Público, se causará y pagará:

- I. El acceso a los diferentes centros de desarrollo comunitario, estadios y otros similares, que sean determinados por la dependencia encargada de su administración; se causará y pagará por persona 0.03 UMA, independientemente de los costos que deberán cubrir por el uso de las instalaciones, canchas y espacios en general que sean de interés para la realización de eventos, que se encuentren al interior de los inmuebles descritos en la presente fracción, con excepción de las unidades deportivas y parques cuyo acceso será gratuito.

Los particulares que se hayan registrado previamente ante las autoridades competentes en materia del deporte y cuenten con credencial vigente, podrán tener acceso a las unidades deportivas sin costo alguno.

- l) Por la expedición de credencial personalizada emitida por las autoridades competentes en materia del deporte, para el acceso a las unidades deportivas se cobrará 0.50 UMA, la cual será renovada en forma anual.

Ingreso anual estimado por este inciso \$0.00

Ingreso anual estimado por esta fracción \$0.00

- II. El uso de canchas de futbol soccer, futbol 6, futbol 7, minifutbol, basquetbol, voleibol, frontón, tenis, squash, raquetbol, pádel, béisbol y de futbol americano, en los diferentes centros de desarrollo comunitario (C.D.C.), unidades deportivas, estadios, parques y otros similares administrados por la Secretaría del Deporte, se causarán y pagarán los costos de conformidad con la siguiente tabla:

CONCEPTO	UMA	
	LUZ NATURAL	LUZ ARTIFICIAL
Por cada partido de fútbol soccer	4.00	7.00
Por cada partido de fútbol 7	3.74	6.74
Por cada partido de fútbol 6	2.74	5.74
Por cada partido de minifutbol	1.74	2.74
Por cada partido de béisbol y fútbol americano	6.00	7.58
Por hora para el uso de canchas de frontón, tenis, squash, raquetbol	0.88	1.25
Por hora para el uso de canchas de basquetbol y voleibol en espacios al aire libre para torneos y ligas	0.88	1.25
Por hora para el uso de canchas de basquetbol y voleibol en auditorio	0.88	1.25
Por hora para el uso de canchas de instalaciones deportivas especializadas	1.11 a 5.58	1.67 a 7.00
Por hora para el uso de canchas de pádel	2.30	3.68

Por el uso de las canchas de futbol y béisbol del municipio, para la realización de eventos diferentes a actividades deportivas, el costo será de 1,122.91 hasta 2,495.35 UMA, de conformidad con la autorización de la Secretaría del Deporte para estos casos.

Ingreso anual estimado por esta fracción \$4,825,416.00

- III. El acceso a los diferentes museos propiedad o administrados por el Municipio de Querétaro, se causará y pagará el costo de 0.20 a 0.45 UMA; salvo el acceso a La Antigua Estación del Ferrocarril y a la Galería Municipal Rosario Sánchez de Lozada, los cuales serán de acceso gratuito.

Por el acceso a los diferentes museos propiedad o administrados por el Municipio de Querétaro, se causará 0.00 UMA a los alumnos y maestros de escuelas públicas y a los menores de 18 años.

Se causará hasta un 50% del costo a las instituciones particulares, previa solicitud por escrito de los interesados, ante la autoridad municipal competente en materia de cultura, dependencia que deberá emitir por escrito dicha autorización y hacerla del conocimiento de la Secretaría de Finanzas a través de la Dirección de Ingresos, en un término de 5 días hábiles antes de la fecha del evento. Las personas adultas mayores, personas con discapacidad y empleados del Municipio podrán acceder previa identificación, sin costo alguno a dichas instalaciones.

Ingreso anual estimado por esta fracción \$375,817.00

- IV. Por el uso de los siguientes inmuebles, se causará y pagará:

SEDE	UMA				POR EVENTO
	DE 1 A 8 HORAS	DE 9 A 12 HORAS	DE 1 HASTA 8 HRS	DE 9 HASTA 12 HRS	
Cineteca Rosalío Solano	124.77	187.16	124.77	187.16	N/A
Teatro de la Ciudad	187.16	249.53	187.16	249.53	



El uso de cualquiera de las sedes indicadas, incluye únicamente la infraestructura e instalación que las conforman. Para el caso en que se requiera algún equipo o instrumento especializado, deberá ser suministrado por el solicitante.

Con el fin de fomentar la creación artística y fortalecer la difusión de la cultura, los solicitantes que no puedan cubrir el importe del derecho, la autoridad municipal competente en materia de cultura, podrá celebrar convenios en los que se causará la cantidad correspondiente del 30% hasta el 50% sobre la tarifa establecida, así como el 10% del aforo del espacio en cortesías para ser obsequiadas dentro de la población del Municipio.

Ingreso anual estimado por esta fracción \$1,430,563.00

- V. Por el uso de los salones de La Antigua Estación del Ferrocarril, el Centro Cultural La Vía y los centros culturales comunitarios Felipe Carrillo Puerto, Epigmenio González, y Capilla de Maximiliano, para la realización de conciertos, conferencias, exposiciones, seminarios, exhibiciones, cursos, obras de teatro, entre otros, que se realicen en un rango de 8 a 12 horas, se pagarán los siguientes derechos:

ESPACIO	UMA
Salón de usos múltiples	31.19
Foro la Chimenea	31.19
Andén	18.42
Sala audiovisual	12.47
Foro experimental	18.23
Cualquier otro salón	12.47
Sala de conciertos de centros culturales comunitarios	6.23
Ágora (foro al aire libre) centros culturales comunitarios	18.23
Explanada de la Capilla de Maximiliano	31.19

Por hora excedente se pagará la parte proporcional del derecho causado de conformidad con lo descrito en la tabla anterior.

El uso de cualquiera de las sedes indicadas, incluye únicamente la infraestructura e instalación que las conforman. Para el caso en que se requiera algún equipo o instrumento especializado, deberá ser suministrado por el solicitante.

Se podrá celebrar convenios con asociaciones civiles sin fines de lucro, e instituciones educativas públicas, en los que se determinará como pago, la cantidad correspondiente hasta el 50% sobre la cuota establecida en la tabla anterior.

Ingreso anual estimado por esta fracción \$1,798.00

- VI. Por el uso de los espacios ubicados en los centros de desarrollo comunitario, unidades deportivas, centros culturales, casas de cultura, parques, panteones, rastro y otros inmuebles administrados por el Municipio de Querétaro y que cuenten con convenio o contrato para tal fin, se pagará conforme a lo siguiente:

1. Espacios ocupados por:

CONCEPTO	UMA		
	PAGO MENSUAL POR ACTIVIDAD	PAGO POR EVENTO	PAGO POR DÍA MÁXIMO 8 HORAS
Salones o canchas, cerrados o al aire libre ocupados por entrenadores o instructores, para impartir actividades artísticas, deportivas o en artes y oficios	2.49 a 187.16	N/A	N/A
Al aire libre ocupados por particulares para actividades de renta o venta	6.24 a 187.16	0.40 a 4.35	N/A
Para los casos en que los particulares utilicen los espacios o áreas comunes	0.00 a 62.39	N/A	N/A
Espacio para la elaboración y/o venta de alimentos	18.72 a 187.16	N/A	N/A
Destinados a estanquillos	10.01 a 40.00	N/A	N/A
Para llevar a cabo cursos de verano organizados por la Secretaría del Deporte	N/A	62.39 a 249.53	N/A
Ocupados para la instalación de máquinas expendedoras, cajeros automáticos, instalación de kioscos, islas informativas u otros de características similares	5.92 a 59.20 por metro cuadrado o fracción	N/A	N/A
Ocupados para llevar a cabo exhibiciones, exposiciones, presentaciones, muestras, demostraciones u otras de características similares	N/A	N/A	2.96 a 59.20
Para las personas que colaboran con el mantenimiento, limpieza de áreas comunes, baños anexos, vigilancia o cualquier actividad en beneficio de las instalaciones	0.00 a 12.47	N/A	N/A

Ingreso anual estimado por este rubro \$2,749,403.00

2. Comerciantes que ocupen espacios en la unidad deportiva "Las Américas" los días de tianguis, pagarán de 0.06 a 1.25 UMA por metro lineal de frente ocupado.

Ingreso anual estimado por este rubro \$23,162.00

3. Por el uso del gimnasio o auditorio en el centro de desarrollo comunitario Cerrito Colorado, Santa Rosa Jáuregui, Reforma, Lomas o en la Unidad Deportiva Belén, se pagará por hora, lo siguiente:

CONCEPTO	UMA	
	LUZ NATURAL	LUZ ARTIFICIAL



Hasta 50 personas	2.49	3.36
De 51 a 100 personas	5.00	6.75
De 101 personas en adelante	6.24	8.42

Ingreso anual estimado por este rubro \$0.00

En los casos en que el espacio se pretenda ocupar por más de seis meses, deberá firmarse el contrato respectivo.

Lo previsto en la presente fracción, deberá ser previa solicitud del interesado y autorización de la Secretaría de Administración o por la dependencia que administre el inmueble.

Ingreso anual estimado por esta fracción \$2,772,565.00

VII. Por el acceso y uso de instalaciones del Parque Alfalfares, se causarán y pagarán los costos siguientes:

CONCEPTO	UMA
Acceso general al parque por persona y en horario establecido	0.00
Uso de alberca, de 11:00 a 18:00 hrs (adultos)	0.19
Uso de alberca, de 11:00 a 18:00 hrs (niños) estatura máxima de 1.50 mts	0.12
Uso de alberca de 11:00 a 18:00 hrs para personas con discapacidad y adultos mayores	0.00

Ingreso anual estimado por esta fracción \$142,335.00

VIII. Por acceso y uso de las instalaciones del Parque Recreativo Joya La Barreta, se causará y pagará:

CONCEPTO	UMA
Por acceso general al parque por persona y en horario establecido	0.00
Por uso de instalaciones de módulos familiares (palapas)	0.25 a 0.77
Por uso de zona de campismo por persona	0.17
Por renta de cabaña por 24 horas	6.85
Por paquete de curso-campamento de 2 días (incluye recorrido por senderos con guía, 3 alimentos, actividades y playera) por persona	3.42

Ingreso anual estimado por esta fracción \$41,700.00

IX. Por el acceso al Parque Cerro de las Campanas, se causará y pagará:

1. A la persona que acredite la residencia en el Estado de Querétaro, así como a las personas menores de 18 años, personas adultas mayores, persona con discapacidad, 0.00 UMA.

Ingreso anual estimado por este rubro \$0.00

2. Al público en general 0.07 UMA.

Ingreso anual estimado por este rubro \$897,164.00

Ingreso anual estimado por esta fracción \$897,164.00

X. Por el uso de locales en mercados municipales, se causará y pagará:

1. Por el uso de locales en mercados municipales, causará al locatario, ambulantes y semifijos con Placa de Empadronamiento Municipal de Funcionamiento, la siguiente tarifa anual a pagar de enero a marzo de cada año y para los comerciantes ambulantes, semifijos o tianguis sin placa de empadronamiento municipal de funcionamiento en mercados, conforme a lo siguiente:
 - a) Para los mercados con las siguientes categorías: "A" (Josefa Ortiz de Domínguez, Mariano Escobedo y otros de la misma categoría); "B" (M. Hidalgo, Benito Juárez, Lomas de Casa Blanca, De Las Flores y otros de la misma categoría); y "C" (J. Ma. Morelos, Lázaro Cárdenas y otros de la misma categoría), se pagará diariamente la cantidad de:

CONCEPTO	UMA POR CATEGORÍA TIPO DE MERCADO		
	"A"	"B"	"C"
Todos los locales cerrados y abiertos, exteriores e interiores, formas y extensiones, pago anual	9.98	7.98	4.00
Tianguis por metro lineal de frente, dominical, pago anual	4.99	7.98	N/A
Tianguis diario, semifijos y ambulantes con Placa de Empadronamiento Municipal de Funcionamiento, pago anual	11.97	11.97	9.98
Tianguis diario, semifijos y ambulantes sin Placa de Empadronamiento Municipal de Funcionamiento, por metro lineal de frente, pago diario	0.12	0.044	0.044

Ingreso anual estimado por este inciso \$2,608,668.00

- b) Por el uso de espacios en mercados municipales, en temporadas de navidad, diciembre, reyes y en fechas especiales o festividades, los locatarios, comerciantes ambulantes, semifijos o tianguis sin Placa de Empadronamiento Municipal de Funcionamiento, pagarán diariamente:

CONCEPTO	UMA POR CATEGORÍA TIPO DE MERCADO		
	"A"	"B"	"C"
Vendedores de cualquier clase de artículo por metro lineal de frente por día temporadas navidad, diciembre y reyes	0.34 a 3.00		



Cobro por el uso de piso en festividades en mercados, por metro lineal de frente, de 1 hasta 3 días; por los días o metros excedentes se pagará de manera proporcional	0.88	0.75	N/A
--	------	------	-----

Ingreso anual estimado por este inciso \$85,200.00

Ingreso anual estimado por este rubro \$2,693,868.00

Ingreso anual estimado por esta fracción \$2,693,868.00

XI. Por el uso de bienes municipales, la dependencia correspondiente podrá celebrar los actos jurídicos en el que se determine el importe a pagar por este concepto.

Ingreso anual estimado por esta fracción \$1,395,201.00

XII. Por el uso de la vía pública, se causarán y pagarán las cuotas establecidas por piso para el ejercicio del comercio en puestos fijos y semifijos, por el permiso para venta de artículos, así como por mobiliario particular que coloquen los comerciantes establecidos en la misma, de conformidad con lo siguiente:

CONCEPTO	UMA	
Comerciantes en tianguis que utilicen puestos se cobrará por metro lineal o fracción por día	0.01 a 0.93	
Comerciantes que utilicen puestos semifijos en cruceros y principales avenidas fuera del primer cuadro del Centro Histórico, se cobrará por metro lineal o fracción por día	0.18 a 0.79	
Comerciantes con puesto fijo, mensual	1.34 a 1.59	
Comerciantes con puesto fijo, expendiendo cualquier clase de artículo permitido, mensual	1.34 a 2.40	
Licencia nueva y/o revalidación de licencia pagada de enero a marzo para comerciantes establecidos que coloquen mobiliario particular en la vía pública de conformidad con el reglamento en la materia, por m ² autorizado, costo anual	9.00	
Revalidación de licencia pagada de abril a diciembre para comerciantes establecidos que coloquen mobiliario particular en la vía pública de conformidad con el reglamento en la materia, por m ² autorizado, costo anual	10.00	
Regularización de licencia para comerciantes establecidos que coloquen mobiliario particular en la vía pública de conformidad con el reglamento en la materia, por m ² autorizado, costo anual	12.00	
Cobro por el uso de piso de carro móvil en Centro Histórico, Jardín de la Cruz y Andador Libertad, mensual	2.40	
Cobro por el uso de piso de carro móvil compartido en Centro Histórico, Jardín de la Cruz, mensual	1.19	
Cobro por el uso de piso de Camellón Zaragoza, de enero a marzo, mensual	3.00	
Cobro por el uso de piso de Camellón Zaragoza, de abril a diciembre, mensual	4.00	
Cobro de piso para comerciantes ambulantes rotativos y semifijos con Placa de Empadronamiento Municipal de Funcionamiento, tarifa anual	18.72	
Cobro por el uso de piso en festividades en la delegación del Centro Histórico, por metro lineal de frente o fracción, de 1 hasta 3 días. Por los días o metros excedentes se cobra proporcional	0.75 a 2.40	
Cobro por el uso de piso en festividades en cualquier delegación, a excepción de la delegación Centro Histórico, por metro lineal de frente o fracción, de 1 hasta 3 días. Por los días o metros excedentes se cobra proporcional	0.49 a 2.40	
Cobro en festividades a comerciantes ocasionales de cualquier clase de artículos, que no tengan asignado un lugar fijo en dicha festividad y que expendan sus productos caminando u ocupen menos de un metro lineal de frente, pagarán diario	0.19 a 0.81	
Cobro de piso para los juegos mecánicos y puestos de feria que se instalen en la vía pública con motivo de las festividades, en la delegación Centro Histórico de la ciudad, se pagará por día y por tamaño, por cada uno	Juegos mecánicos, por metro lineal o diametral por día	0.18 a 0.25
	Puestos de feria por metro lineal y por día	0.18 a 0.25
Cobro de piso para los juegos mecánicos y puestos de feria, que se instalen en la vía pública con motivo de las festividades, en cualquier delegación exceptuando la delegación Centro Histórico, se pagará por día y por tamaño, por cada uno	Juegos mecánicos, por metro lineal o diametral por día	0.15
	Puestos de feria por metro lineal, por día	0.15
Para los prestadores de servicios de aseado de calzado que hagan uso de la vía pública con puesto fijo o semifijo, realizarán pago anual simultáneo al trámite de refrendo o apertura de la Placa de Empadronamiento Municipal de Funcionamiento	0.00	
Para los comerciantes y prestadores de servicios que cuenten con Placa de Empadronamiento Municipal de Funcionamiento, sean adultos mayores, de bajos recursos económicos y/o con discapacidad, los cuales se encuentren imposibilitados para realizar el pago por concepto de piso anual, previa solicitud realizada por el titular de dicha placa	0.81 a 8.00	
Expendios con venta o alquiler de libros, periódicos y revistas	0.00	
Comerciantes en tianguis por metro lineal o fracción, por día festivo adicional autorizado por la autoridad competente	0.23	

Por la expedición, revalidación o reposición de credenciales de identificación para las personas que desarrollen actividades comerciales y/o servicios en la vía pública, autorizados por la Dirección de Inspección en Comercio y Espectáculos, se causará y pagará 0.50 UMA, a las personas que cuenten con Placa de Empadronamiento Municipal de Funcionamiento, el cobro por este concepto se realizará en el refrendo anual de dicha placa.

Los cobros a que se refiere esta fracción podrán realizarse de manera anualizada.

El pago de piso para los juegos mecánicos y puestos de feria deberá realizarse ante la Secretaría de Finanzas a través de la Dirección de Ingresos, dentro de los cinco días hábiles antes de su instalación, previa autorización que expida la Secretaría de Gobierno.

Ingreso anual estimado por esta fracción \$11,177,513.00

XIII. Por el uso de estacionamiento y bicicletas públicas, se causará y pagará:

1. Los establecimientos que no cuenten con los cajones de estacionamiento que marca el Reglamento de Construcción para el Municipio de Querétaro, pagarán por uso de la vía pública 15.96 UMA anual por cajón al que estén obligados. Quedan exceptuados aquellos que acrediten la contratación del servicio de estacionamiento y que su operación funcione adecuadamente con el número de cajones contratados.

Ingreso anual estimado por este rubro \$0.00

2. Por la autorización de uso de la vía pública destinada a bahía de ascenso y descenso para hoteles se pagará el equivalente a 35.00 UMA por cada espacio para un automóvil.



Ingreso anual estimado por este rubro \$0.00

3. Por los ingresos obtenidos por los estacionamientos municipales, se pagará:

- a) De conformidad con los actos jurídicos celebrados, en relación con el inmueble.
- b) Por el uso del espacio dentro del estacionamiento Municipal, por unidad, se causará y pagará:

UMA POR CATEGORÍA DE ESTACIONAMIENTO TIPO C		
POR HORA	POR FRACCIÓN DE HORA	BOLETO PERDIDO
0.15	0.05	2.00

c) Por el uso mensual del estacionamiento como pensión diurna, nocturna y mixta, se causará y pagará como sigue:

UMA POR SERVICIO DE PENSIÓN ESTACIONAMIENTO TIPO C		
PENSIÓN DIURNA 07:00 A 19:00 HRS	PENSIÓN NOCTURNA 19:01 A 6:59 HRS	PENSIÓN MIXTA
16.00	20.00	30.00

d) Por el uso mensual de los estacionamientos públicos de los mercados municipales como pensión diurna, nocturna y mixta, por unidad vehicular, por parte de los locatarios con placa de empadronamiento vigente correspondiente a dicho mercado, causará y pagará conforme a lo siguiente:

UMA POR SERVICIO DE PENSIÓN ESTACIONAMIENTO TIPO C		
PENSIÓN DIURNA 07:00 A 19:00 HRS	PENSIÓN NOCTURNA 19:01 A 6:59 HRS	PENSIÓN MIXTA
8.00	10.00	15.00

Ingreso anual estimado por este rubro \$251,075.00

4. El uso de bicicleta pública, conforme a las disposiciones establecidas en el acto jurídico celebrado o a las cuotas que determine mediante disposición administrativa la Secretaría de Movilidad del Municipio de Querétaro.

Ingreso anual estimado por este rubro \$0.00

Ingreso anual estimado por esta fracción \$251,075.00

XIV. Los vehículos de transporte público y de carga por uso de la vía pública, por unidad y por año, causarán y pagarán lo siguiente:

CONCEPTO	UMA
Sitios autorizados para taxi	5.59
Sitios autorizados para servicio público de carga	5.59
Vehículos de transporte público o privado y de carga, en zonas autorizadas para ello	5.59

Ingreso anual estimado por esta fracción \$0.00

XV. Por poner andamios, tapiales, materiales para la construcción y similares que de alguna manera sean obstáculo para el libre tránsito en la vía pública, causará y pagará: costo por m² diariamente 1.00 UMA.

Ingreso anual estimado por esta fracción \$154,147.00

XVI. Por la licencia para la colocación de postes, kioscos, módulos, casetas, plumas, promocionales, pantallas o cualquier otro similar, se pagará de acuerdo a la siguiente tabla:

CONCEPTO	LICENCIA NUEVA Y/O REVALIDACIÓN PAGADA DE ENERO A MARZO	REVALIDACIÓN PAGADA ABRIL A DICIEMBRE	REGULARIZACIÓN
Por la licencia para la colocación de postes de acuerdo a las disposiciones en materia de movilidad se cobrará anualmente por unidad	16.00 UMA X m ² = costo anual	18.00 UMA X m ² = costo anual	20.00 UMA X m ² = costo anual
Por la licencia para la colocación de kioscos, módulos, promocionales, o cualquier otro similar de acuerdo a las disposiciones en materia de movilidad; se cobrará anualmente por unidad	70.00 UMA X m ² = costo anual	100.00 UMA X m ² = costo anual	130.00 UMA X m ² = costo anual
Por la licencia para la colocación de mobiliario urbano, equipamiento o cualquier otra variación similar instalada de acuerdo a las disposiciones en materia de movilidad se cobrará anualmente por unidad	120.00 UMA X m ² = costo anual	160.00 UMA X m ² = costo anual	200.00 UMA X m ² = costo anual.
Por la licencia para la colocación de mobiliario urbano o cualquier otra variación similar instalada que contenga pantallas electrónicas, que provengan de título de concesión o contrato de usufructo, se cobrará anualmente por unidad	(12.00 UMA X m ² de carátula X cada cara de pantalla electrónica) más (3.50 UMA X m ² de carátula X cada cara de exhibición fija) =costo anual	(16.00 UMA X m ² de carátula X cada cara de pantalla electrónica) más (5.00 UMA X m ² de carátula X cada cara de exhibición fija) =costo anual	(26.00 UMA X m ² de carátula X cada cara de pantalla electrónica) más (7.00 UMA X m ² de carátula X cada cara de exhibición fija) =costo anual
Por la licencia para la colocación de casetas de vigilancia y plumas, de acuerdo a las disposiciones en materia de Desarrollo Urbano, se cobrará anualmente por unidad	50.00 UMA X costo anual	50.00 UMA X costo anual	75.00 UMA X costo anual



En todos los casos, en el cálculo de metros cuadrados será tomando en cuenta el espacio considerado por el mobiliario y según aplique, el del usuario que utilice el mobiliario autorizado, el área de proyección sobre el suelo y/o área de carátula según sea el caso. La unidad básica mínima para el cálculo será de 0.532 m²; con excepción de los postes, en los cuales la unidad básica mínima será de 0.3 m².

El pago de los derechos correspondientes a esta fracción se regirá por la presente Ley, a excepción de aquellos en cuyo título de concesión se señale el costo.

Ingreso anual estimado por esta fracción \$828,389.00

XVII. Por la emisión de la licencia para la colocación de toldos, se causará y pagará anualmente por metro lineal:

LICENCIA NUEVA Y/O REVALIDACIÓN PAGADA DE ENERO A MARZO	REVALIDACIÓN PAGADA DE ABRIL A DICIEMBRE	REGULARIZACIÓN
2.00 UMA X metro lineal = costo anual.	2.50 UMA X metro lineal = costo anual.	4.00 UMA X metro lineal = costo anual.

Ingreso anual estimado por esta fracción \$9,805.00

XVIII. Por las instalaciones aéreas en la vía pública, se causará y pagará por los siguientes conceptos:

1. Servidumbre, ocupación y/o permanencia en la propiedad municipal de ductos, tuberías, colectores, emisores, acometidas, red subterránea, entre otros; se deberá pagar anualmente por metro lineal: 0.12 UMA.

Ingreso anual estimado por este rubro \$0.00

2. Por la colocación de cableado aéreo en mobiliario urbano instalado según concesión, kioscos, módulos, promocionales, pantallas, equipamiento o cualquier otra variación similar; de acuerdo a las disposiciones del área correspondiente se deberá pagar anualmente por metro lineal.

LICENCIA NUEVA Y/O REVALIDACIÓN PAGADA DE ENERO A MARZO	REVALIDACIÓN PAGADA DE ABRIL A DICIEMBRE	REGULARIZACIÓN
0.25 UMA X metro lineal= costo anual.	0.30 UMA X metro lineal= costo anual.	0.60 UMA X metro lineal= costo anual.

Ingreso anual estimado por este rubro \$0.00

Ingreso anual estimado por esta fracción \$0.00

XIX. Por el uso, goce y disfrute de los siguientes espacios del inmueble denominado "Bloque", se causará y pagará:

SEDE	UMA				
	POR HORA	DE 6 A 12 HORAS	POR DÍA	POR SEMANA	POR MES SIN EXCEDER DE 11 MESES
Lobby Interactivo	61.41	276.32	414.48	2,072.40	8,289.58
Salas de Convenciones	24.56	147.37	193.42	967.12	3,868.47
Centro de Convenciones Bloque	214.92	764.48	828.96	4,144.79	16,579.17
Auditorio del Bloque	66.01	396.05	515.80	2,578.98	10,315.93
Terraza del Bloque	78.26	540.17	589.48	2,947.41	11,789.63
Explanada del Bloque	132.79	612.90	672.38	3,361.89	13,447.55
Sala de Podcast del Bloque	6.14	32.24	55.26	276.32	1,105.28
Aula Magna	24.56	147.37	193.42	967.12	3,868.47
Aula Estándar	11.05	44.21	143.69	718.43	2,873.72
Sala de computo	46.05	230.27	414.48	2,072.40	8,289.58
Escritorio flexible de trabajo	2.30	5.53	7.37	27.63	147.3

Por hora excedente se pagará la parte proporcional del derecho causado de conformidad con lo descrito en la tabla anterior.

Por el uso, goce y disfrute de cualquiera de las sedes indicadas, incluye únicamente la infraestructura e instalación que las conforman. Para el caso en que se requiera algún equipo o instrumento especializado, deberá ser suministrado por el solicitante.

Se podrán celebrar convenios con asociaciones civiles sin fines de lucro, e instituciones educativas públicas, en los que se determinará como pago, la cantidad correspondiente del 50% al 75% sobre la cuota establecida en la tabla anterior.

El Estado, la Federación y los Municipios, causarán el 25% sobre la cuota establecida en la tabla anterior, aunque su actividad corresponda a funciones de derecho público.

Ingreso anual estimado por esta fracción \$12,216,000.00

Las personas adultas mayores, estudiantes, personas con discapacidad y empleados del municipio, podrán tener acceso sin costo a las instalaciones a que se refiere la fracción I y IX, previa identificación; dicho beneficio será extensivo para una persona que asista a aquella con discapacidad. El presente beneficio no aplicará para el uso de canchas que tengan un costo referido a la fracción II.

Por el uso de las diferentes instalaciones a que hace referencia la fracción II, de este artículo, se causará:

Hasta el 50% para asociaciones, escuelas privadas, uniones, instituciones de asistencia privada y organizaciones, que realicen actividades deportivas o culturales sin fines de lucro. Así como las ligas, academias, clubes de fútbol, béisbol y fútbol americano, debidamente registrados ante la autoridad municipal competente, el cual deberá incluir al equipo y sus integrantes.

Hasta el 75% para ligas, academias y clubes de básquetbol, voleibol, frontón, tenis y squash; debidamente registrados ante la autoridad municipal competente, el cual deberá incluir al equipo y sus integrantes.



Para las escuelas públicas que realizan actividades deportivas y/o recreativas sea sin fines de lucro e institucionales Gubernamentales no se causará lo relativo a la fracción II, de este artículo.

Para hacer efectivo lo anterior, los interesados presentarán solicitud por escrito a la autoridad municipal competente, la cual deberá remitir la propuesta causación por oficio, anexando los antecedentes y justificación detallada o pase sellado de la misma, dirigida a la Secretaría de Finanzas en un término de 5 días hábiles antes de la fecha del evento.

Por la reserva y aceptación de la fecha autorizada para el uso de los inmuebles previstos en las fracciones IV y V del presente artículo, se cobrará y pagará el importe correspondiente al 10% del costo total del servicio a contratar, mismo que será considerado como pago inicial. En caso de cancelación, el importe del 10% pagado no será devuelto, ya que será considerado como costo administrativo.

Para lo previsto en las fracciones XII, XVI, XVII y XVIII numeral 2 del presente artículo, se deberá observar y/o atender lo siguiente:

1. La vigencia de la licencia comprenderá de la fecha de expedición al 31 de diciembre del ejercicio fiscal en el cual fue autorizado. Dicha licencia deberá ser cubierta en un pago anual.
2. Las licencias nuevas y/o regularización (que no cuenten con antecedente de licencia) cuyo ingreso sea en cualquiera de los meses del ejercicio fiscal en curso; se calculará de la siguiente forma: la cantidad que resulte de dividir el costo de la licencia anual, entre 365 (trescientos sesenta y cinco) y cuyo resultado se multiplica por el número de días a autorizar. Fórmula que se expresa de la forma siguiente: $\text{Derecho} = (\text{costo} / 365) (\# \text{ de días})$. Lo anterior a fin de que la vigencia de las mismas sea el último día del año fiscal vigente.
3. Para las licencias a revalidar que hayan vencido el último día del año fiscal anterior se calculará de la siguiente forma: se pagará el costo de la licencia anual la cantidad que resulte del costo de la licencia anual. Fórmula que se expresa de la forma siguiente: $\text{Derecho} = \text{costo de licencia anual}$. Lo anterior a fin de que la vigencia de las mismas sea el último día del año fiscal vigente.
4. Cuando la licencia a revalidar haya vencido en años previos al año fiscal anterior, se realizará la actualización del monto de adeudo, apegándose para su cálculo a lo dispuesto en el Código Fiscal del Estado de Querétaro.
5. El pago para la admisión del trámite será de 2.00 UMA y se tomará como anticipo del costo del mismo, siempre que éste resulte favorable, en caso contrario, no existirá devolución alguna, toda vez que será considerado como costo administrativo, queda exceptuado del presente numeral lo previsto en la fracción XII.

Ingreso anual estimado por este artículo \$39,213,356.00

SECCIÓN SEGUNDA
POR LA PLACA DE EMPADRONAMIENTO MUNICIPAL DE FUNCIONAMIENTO

Artículo 23. Por la Placa de Empadronamiento Municipal de Funcionamiento, entendiéndose ésta como el reconocimiento dentro de un padrón para llevar a cabo la práctica de cualquier actividad, para los establecimientos mercantiles, industriales o de cualquier índole, cuyo ejercicio la Ley exija autorización correspondiente, se causará y pagará:

- I. Giros generales causará y pagará:
 - a) Registro, refrendo, modificación y reposición:

PLACA DE EMPADRONAMIENTO MUNICIPAL DE FUNCIONAMIENTO	UMA		
	PAGADA DE ENERO A MARZO	PAGADA DE ABRIL A JUNIO	PAGADA DE JULIO A DICIEMBRE
Registro giros tipo A y B		9.20	
Registro giros tipo C		8.20	
Refrendo giros generales	2.55	3.18	3.35
Por registro de trámites de la Placa de Empadronamiento Municipal de Funcionamiento, autorizada a través del programa de registro de negocios con la modalidad SARE	0.88	1.10	
Por registro o refrendo en favor de las personas de escasos recursos, previo estudio socioeconómico; personas con discapacidad, adultas mayores, madres jefas de familia monoparentales, instituciones de asistencia privada que cuenten con registro vigente en la Junta de Asistencia Privada del Estado de Querétaro, personas sujetas de asistencia social o en vulnerabilidad	0.88	1.10	
Reposición o modificación giros generales		2.60	

Para la práctica de cualquier actividad, los establecimientos mercantiles, industriales o de cualquier índole deberán juntar con la Placa de Empadronamiento Municipal de Funcionamiento; no obstante los establecimientos con giros con venta de bebidas alcohólicas en envase cerrado, con venta de bebidas alcohólicas en envase abierto y los centros nocturnos y centros de juego, bastará con el cumplimiento a lo previsto en las fracciones II y III, del presente.

Ingreso anual estimado por este inciso \$9,714,782.00

- b) Por registro de negocios y refrendo de la Placa de Empadronamiento Municipal de Funcionamiento para los giros autorizados, donde el titular de la misma solicite realizar su trámite de manera multianual, causará y pagará:

PLACA DE EMPADRONAMIENTO MUNICIPAL DE FUNCIONAMIENTO	UMA	
	POR 2 AÑOS	POR 3 AÑOS
Registro de negocios de giros autorizados por la Secretaría de Desarrollo Económico	14.76	19.68
Refrendo de giros autorizados por la Secretaría de Desarrollo Económico	5.724	7.632

El trámite de refrendo multianual por 3 años se podrá realizar únicamente del periodo comprendido del primer día hábil de enero, al 30 de junio conforme a los artículos 22 Bis y 31 de Reglamento para el Funcionamiento de Establecimientos Mercantiles en el Municipio de Querétaro.



Ingreso anual estimado por este inciso \$600,118.00

- c) Expedición de la Placa de Empadronamiento Municipal de Funcionamiento a través del Programa de Regularización, adicionalmente causará y pagará 3.15 UMA.

Ingreso anual estimado por este inciso \$0.00

Ingreso anual estimado por esta fracción \$10,314,900.00

- II. Por la Licencia Municipal de Funcionamiento para giros con venta de bebidas alcohólicas en envase cerrado de acuerdo a la normatividad aplicable, causará y pagará:

LICENCIA MUNICIPAL DE FUNCIONAMIENTO	UMA	
	PAGADA DE ENERO A JUNIO	PAGADA DE JULIO A DICIEMBRE
Por aumento de giro general a giro de alcoholes en envase cerrado		100.00
Por refrendo	50.00	75.00
Por duplicado o modificación, excepto cambio de giro		50.00
Por aumento o disminución de giro en bebidas alcohólicas		75.00

Ingreso anual estimado por esta fracción \$1,145,893.00

- III. Por la Licencia Municipal de Funcionamiento para giros con venta de bebidas alcohólicas en envase abierto de acuerdo a la normatividad aplicable, causará y pagará:

LICENCIA MUNICIPAL DE FUNCIONAMIENTO	UMA	
	PAGADA DE ENERO A JUNIO	PAGADA DE JULIO A DICIEMBRE
Por aumento de giro general a giro de alcoholes en envase abierto		150.00
Por refrendo	75.00	100.00
Por duplicado o modificación, excepto cambio de giro		75.00
Por aumento o disminución de giro en bebidas alcohólicas		100.00

Por la Licencia Municipal de Funcionamiento de Centros Nocturnos y Centro de Juegos, se causará y pagará:

GIRO	UMA	
	APERTURA	RENOVACIÓN
Centro nocturno	1,780.48	890.24
Centro de juegos	1,780.48	890.24

Ingreso anual estimado por esta fracción \$1,910,549.00

- IV. Permisos provisionales causará y pagará:

EL COSTO DE PERMISO PROVISIONAL		UMA	
Permiso provisional por mes para comerciantes establecidos y locatarios con giros generales sin exceder de tres meses		2.49	
Permiso provisional por mes para comerciantes establecidos con actividad de bazar, sin exceder de tres meses		10.00	
Permiso temporal por 6 meses para comerciantes establecidos, excepto bazares, conforme a los lineamientos que expidan las autoridades competentes		0.00	
Permiso provisional por día, para el caso de que sea necesario habilitar algún predio como estacionamiento eventual de vehículos, que preste servicio para la realización de funciones de teatro, circo, lucha libre, boxeo, corridas de toros, espectáculos deportivos, audiciones, eventos culturales, eventos ecuestres y espectáculos musicales o cualquier evento masivo, previa autorización de la autoridad competente, se causará y pagará, en forma adelantada por cada cajón de estacionamiento		0.15	
Permiso provisional por mes para período máximo de 3 meses para comerciantes establecidos que por temporada acondicionen anexos para la exposición y venta de bienes y servicios		24.96	
Permiso provisional para comercio en vía pública, para la venta de cualquier artículo (excepto los prohibidos o restringidos) en cruces y avenidas principales, fuera del primer cuadro del Centro Histórico por un período no mayor a 30 días naturales		2.49	
Permiso provisional por la realización de eventos temporales que tengan como finalidad la exposición y venta de bienes y servicios tendrá un costo por día y adicionalmente por cada stand autorizado en dicho evento	Por permiso	1 día	24.96
		2 a 5 días	31.19
		6 a 9 días	37.43
		10 a 15 días	43.67
		16 a 22 días	49.90
		23 a 30 días	56.15
	Por stand	31 y más	62.39
		De 1 a 49	0.63
		De 50 a 99	1.25
		Más de 100	2.49
Por reposición		2.00	

Ingreso anual estimado por esta fracción \$64,071.00

- V. Por la expedición de constancias y verificaciones que realice la dependencia municipal, se causará y pagará:

CONCEPTO	UMA
----------	-----



Por expedición de constancias de no registro y adeudo en el Padrón Municipal de Placa de Empadronamiento Municipal de Funcionamiento	2.05
Por expedición de constancias de baja de establecimiento	2.05
Por verificación derivado de una solicitud de baja a comercios establecidos que realice la autoridad municipal	2.60
Por reposición de tarjeta de pagos mensuales	1.30

Ingreso anual estimado por esta fracción \$3,656.00

Por la falta de pago de los derechos previstos en la fracción I de este artículo, por concepto de refrendo de la Placa de Empadronamiento Municipal de Funcionamiento en el plazo autorizado de enero a junio, la Secretaría de Desarrollo Económico sancionará por el incumplimiento a la fracción I con multa de 18.61 a 33.93 UMA y para el caso de las fracciones II y III, la sanción será de 30.75 a 74.84 UMA.

Los servicios a que se refiere el Capítulo I del Título Cuarto de la Ley de Hacienda de los Municipios del Estado de Querétaro, serán prestados por la Secretaría de Desarrollo Económico.

Ingreso anual estimado por este artículo \$13,439,069.00

**SECCIÓN TERCERA
POR LOS SERVICIOS PRESTADOS POR CONCEPTOS RELACIONADOS
CON CONSTRUCCIONES Y URBANIZACIONES**

Artículo 24. Por los servicios prestados por conceptos relacionados con Construcciones y Urbanizaciones, se causará y pagará:

I. Por licencias de construcción, se causará y pagará:

1. Por los derechos del trámite de licencia de construcción en sus modalidades de obra nueva y/o de ampliación, se pagará por cada metro cuadrado de construcción, la tarifa correspondiente según la siguiente tabla:

CONCEPTO	UMA
Habitacional residencial	0.63
Habitacional popular	0.07
Habitacional medio	0.49
Habitacional campestre	0.63
Industrial	0.75
Comercial	0.63

En el trámite de licencia de construcción, donde el titular de la misma solicite licencia de construcción para ampliación u obra nueva de manera multianual (2 años), causará y pagará el 70% adicional del resultante del cálculo generado para un año.

Ingreso anual estimado por este rubro \$59,576,977.00

2. Por licencia de construcción en las modalidades de:

- a) Remodelación, por los derechos de trámite, y en su caso autorización, por cada metro cuadrado de construcción se pagará el 20% de los costos ya señalados en la tabla anterior, de acuerdo a la clasificación que le corresponda.

Ingreso anual estimado por este inciso \$0.00

- b) El uso mixto será calculado de acuerdo al uso de suelo que se autorice al predio, con base en los conceptos anteriormente descritos y los metros cuadrados de construcción solicitados.

Ingreso anual estimado por este inciso \$0.00

- c) Instalación de antena de comunicación de cualquier tipo, se pagará 998.14 UMA, más el costo por metro cuadrado que se señala en la tabla para construcción comercial aplicado en las instalaciones complementarias.

Ingreso anual estimado por este inciso \$0.00

- d) Demolición total o parcial de cualquier elemento constructivo, a solicitud del interesado, se pagará el 20% de los costos ya señalados en la tabla anterior, de acuerdo a la clasificación que le corresponda, para el caso de metros lineales por cobrar para la demolición de muros independientes a otros elementos constructivos, se aplicará el 20% de las tarifas señaladas en el inciso j) del presente numeral, de acuerdo a la clasificación que corresponda.

Ingreso anual estimado por este inciso \$239,788.00

- e) Por el refrendo de licencia de construcción en cualquiera de sus modalidades y en caso de que la vigencia no haya concluido, el costo por metro cuadrado será el resultado de la multiplicación del costo unitario señalado en las tablas anteriores por el porcentaje que reste para concluir la obra, aplicando los mismos factores por metro lineal para los distintos tipos de muro independientes a otros elementos constructivos.

Ingreso anual estimado por este inciso \$11,931,305.00

- f) Regularización, ya sea total o parcial y atendiendo al avance de la obra, la Dirección de Desarrollo Urbano sancionará con una multa equivalente de 4 tantos



de los derechos correspondientes a obra nueva, adicionales a lo señalado en la Ley de Ingresos vigente para el tipo de construcción.

Ingreso anual estimado por este inciso \$0.00

- g) Programas de regularización de construcciones y programas para la regularización de antenas, mástiles y torres de telecomunicaciones, radiodifusión y/o radiocomunicación, autorizados por el Ayuntamiento, no se impondrá la multa a que se refiere el inciso f) del presente artículo.

Ingreso anual estimado por este inciso \$0.00

- h) Los muros de delimitación incluidos en la licencia de construcción, se cobrarán por metro lineal conforme a la tarifa que se señala en la tabla del inciso j) del presente numeral, atendiendo al tipo de construcción.

Tratándose de la regularización de muros perimetrales, adicionalmente a los derechos que corresponda pagar, se sancionará atendiendo al porcentaje de avance de los trabajos de dichos muros, con una multa equivalente a 4 tantos correspondientes al 100% de avance, o lo que resulte según sea el porcentaje de avance de los muros, conforme a las tarifas señaladas en el inciso j) de este numeral atendiendo al tipo de construcción.

Ingreso anual estimado por este inciso \$2,544,930.00

- i) Para determinar el cobro por los siguientes conceptos, se multiplicará, según el caso:

CONCEPTO	FACTOR
Área cubierta con uso determinado complementario al autorizado, por metro cuadrado	1.00
Terrazas, patios, estacionamientos descubiertos o áreas sin cubierta con uso determinado complementario al autorizado, por metro cuadrado	0.3
Área verde	0.0
Área cubierta con material provisional por metro cuadrado	0.3
Construcción a base de contenedores metálicos (para transporte marítimo o terrestre)	1.00

En los casos en los que el proyecto autorizado en licencia de construcción se modifique a régimen de propiedad en condominio, deberá cubrir el costo que corresponde a la licencia de ejecución de obras de urbanización, así como la multa por realizar los trabajos ejecutados sin la autorización correspondiente, de conformidad a la fracción XX, del presente artículo.

Ingreso anual estimado por este inciso \$5,789,008.00

- j) Para determinar el cobro en muros perimetrales de acuerdo al factor socioeconómico y atendiendo al tipo de construcción, se atenderá a lo siguiente:

CONCEPTO	UMA POR METRO LINEAL
Habitacional popular	0.20
Habitacional medio	0.25
Habitacional residencial	0.30
Habitacional campestre	0.30
Comercial	0.50
Industrial	0.60

Ingreso anual estimado por este inciso \$0.00

Ingreso anual estimado por este rubro \$20,505,031.00

3. Por otros servicios prestados relacionados con construcciones y urbanizaciones, se causará y pagará:

CONCEPTO	UMA
Por la recepción del trámite de la licencia de construcción en cualquier modalidad, el cobro será tomado como anticipo del costo total	6.24
Por modificación, o cuando se trata de cambio de proyecto, o de Director Responsable de Obra, o de titular, con licencia anterior autorizada vigente, cuando los metros cuadrados de lo solicitado sean igual o menor a los autorizados	6.24
Por modificación, o cuando se trata de cambio de proyecto, o de Director Responsable de Obra, o de titular, con licencia de construcción anterior vencida, se pagará de acuerdo al refrendo más lo previsto en este rubro.	6.24
Por expedición de aviso de suspensión temporal de obra	6.24
Licencia por acabados con vigencia de 3 meses	6.24
Licencia de pintura de fachada para predios ubicados dentro del polígono de aplicación de la Ley Federal sobre Monumentos y Zonas Arqueológicas, Artísticas e Históricas por vigencia de 3 meses	6.24
Validación de metros cuadrados de licencias autorizadas con anterioridad	6.24

Lo previsto en el presente numeral, se establece de conformidad con lo que señala el Reglamento de Construcción para el Municipio de Querétaro.

Ingreso anual estimado por este rubro \$2,594,050.00

Ingreso anual estimado por esta fracción \$82,676,058.00

- II. Por licencias de construcción de bardas, tapias y demoliciones, se causará y pagará:

1. Por demolición parcial o total, por dictamen de la Dirección de Desarrollo Urbano por condiciones de seguridad, o en el caso de que el constructor no haya respetado los lineamientos especificados en la correspondiente licencia de construcción, o por haber construido sin la licencia respectiva, se pagará en función del tipo de material 1.25 UMA por m² o por metro lineal, en caso de muros independientes de otros elementos constructivos.

Ingreso anual estimado por este rubro \$0.00

2. Por la construcción de tapias al interior del alineamiento del predio, para cumplir con los requisitos de seguridad, y que no cuente con licencia de construcción



vigente, se pagará por metro lineal 0.04 UMA diariamente, hasta por tres meses, vigencia que puede ser renovada de acuerdo a los avances de la tramitación de licencia de construcción y a las visitas de verificación que se realicen en el momento.

Ingreso anual estimado por este rubro \$0.00

Ingreso anual estimado por esta fracción \$0.00

III. Por alineamiento, nomenclatura y número oficial, se causará y pagará:

1. Por concepto de alineamiento pagará por única vez en tanto no se incrementen los metros lineales con frente a la vía pública, de acuerdo a la siguiente tabla:

CONCEPTO	UMA X METRO LINEAL
Habitacional residencial	0.37
Habitacional popular	0.25
Habitacional medio	0.37
Habitacional campestre	0.37
Industrial	1.25
Comercial	0.63

El uso mixto será calculado de acuerdo al uso de suelo que se autorice al predio, con base a los conceptos anteriormente descritos y los metros lineales con frente a la vía pública.

Por el alineamiento de antena de comunicación de cualquier tipo, se pagará 99.81 UMA.

Ingreso anual estimado por este rubro \$1,286,645.00

2. Por derechos de nomenclatura de calles de fraccionamientos se pagará:

CONCEPTO	UMA
Por calle cada 100 metros lineales	8.23
Por longitudes excedentes se pagará por cada 10 metros lineales	0.82

Ingreso anual estimado por este rubro \$37,291.00

3. Por designación de número oficial se pagará:

CONCEPTO	UMA
Habitacional residencial	6.24
Habitacional popular	1.88
Habitacional campestre	12.47
Industrial	31.19
Comercial	18.72
Mixto	23.40
Microindustrial	23.40
Número oficial de entrada	12.47

- a) Por designación de número oficial de antena de comunicación de cualquier tipo, se pagará 62.39 UMA.

Ingreso anual estimado por este inciso \$7,474,992.00

- b) Por concepto de actualización de certificado de número oficial por modificación de datos, tales como el certificado de número oficial con los mismos datos del trámite anterior con fecha actualizada, en aquellos casos que se haya realizado una corrección de la superficie, en el nombre, apellidos del propietario y/o datos del predio realizada en la base de datos de Catastro Municipal, se pagará 1.88 UMA.

Ingreso anual estimado por este inciso \$142,467.00

- c) Para aquellos casos en que la modificación cambie las características físicas del predio y sea producto de una fusión o subdivisión, modificación y/o cambio de calle por proyecto, cambio de uso de suelo por primera vez; solicitado por el propietario y/o desarrollador, para las unidades privativas piso habitacional y/o unidades privativas piso comercial y/o las unidades privativas piso industrial, los certificados se deberán pagar de acuerdo a la tabla anterior. Para los casos en que el predio ya cuente con un certificado de número oficial anterior, así como un dictamen de uso de suelo ya autorizado, y la modificación se trate de cambio de propietario y/o cambio o modificación de uso de suelo, se considerará como actualización, por lo que se pagará 1.88 UMA.

Ingreso anual estimado por este inciso \$0.00

- d) Los predios que sean parte del Programa de Reordenamiento de números oficiales y que cuenten con un certificado de número oficial, pagará 0.00 UMA.

Ingreso anual estimado por este inciso \$0.00

- e) Cuando se realicen tres o más usos de suelo en un predio, lotes comerciales, edificios multifamiliares, condominios o cualquier construcción que por su carácter así lo requiera y sea determinado por la Dirección de Desarrollo Urbano, de conformidad con el Reglamento de Construcción del Municipio de Querétaro, previa autorización de dictamen de uso de suelo, se pagará 12.47 UMA por asignación de número oficial de entrada y 18.72 UMA por número oficial mixto, por asignación de número oficial correspondiente al predio, más los costos correspondientes según la tabla anterior de acuerdo a los usos pretendidos y su ubicación.

Ingreso anual estimado por este inciso \$0.00



- f) Para aquellos casos en que la actualización del certificado sea por corrección de planos y/o modificación del visto bueno del proyecto en condominio, modificación del orden y reasignación de claves catastrales, que no afecte al predio original del condominio, solicitado por el propietario y/o desarrollador, se deberán pagar a razón de 0.80 UMA por cada certificado.

Ingreso anual estimado por este inciso \$74,310.00

Ingreso anual estimado por este rubro \$7,691,769.00

4. Por verificación y expedición del documento de aviso de terminación de obra se pagará con base a la siguiente tabla:

ZONIFICACIÓN	
CONCEPTO	UMA
Urbano (habitacional)	
a) Popular	2.49
b) Residencial	7.49
c) Residencial campestre	12.47
Comercial y/o Servicios	
a) Comercial popular, compatible con habitacional	2.49
b) Únicamente comercio y/o servicio	12.47
c) Comercio residencial, compatible con habitacional	14.98
d) Condominal parcial habitacional	9.98
e) Condominal total habitacional	18.72
f) Condominal parcial comercial y/o servicios	18.72
g) Condominal total comercial y/o servicios	24.96
Industrial	
a) Industria, ligera, mediana y pesada	24.96

Ingreso anual estimado por este rubro \$1,990,370.00

5. Para el ingreso del trámite de Ventanilla Especializada de Construcción Simplificada (VECS), se causarán y pagarán los derechos previstos en la tabla anterior, al ingreso del trámite de licencia de construcción, dicho pago contará con una vigencia de 13 meses a partir de la aprobación de la licencia a la que se encuentre relacionada.

En caso de no realizar el pago inicial y/o complementario de la licencia de construcción y/ o el de terminación de obra en el procedimiento VECS, en el plazo de 90 días a partir de su emisión, se dará por cancelado el trámite que no se haya liquidado, debiendo ingresar un trámite de terminación de obra ordinario, con el pago de derechos correspondiente al ejercicio fiscal vigente.

El proceso es aplicable para:

- Obras Nuevas (presencial, presentar la contraseña del Director Responsable de Obra (DRO) en el momento del ingreso).
- Construcciones edificadas para uso comercial o habitacional, en giros de bajo riesgo, de acuerdo al catálogo del Sistema de Apertura Rápida de Empresas (SARE).
- Superficie de predios con un máximo de 1,500 m².
- Los números oficiales interiores serán máximo 25.

Ingreso anual estimado por este rubro \$0.00

Ingreso anual estimado por esta fracción \$11,006,075.00

- IV. Por los servicios prestados de revisión a petición del Ayuntamiento, respecto de los conceptos: proyectos, visto bueno de lotificación, visto bueno de relotificación, por la elaboración de los estudios técnicos, dictámenes o elaboración de opinión técnica, se causará y pagará 6.24 UMA, importe que deberá ser cubierto por los desarrolladores inmobiliarios.

Ingreso anual estimado por esta fracción \$0.00

- V. Por la autorización del proyecto de lotificación, el dictamen técnico de licencia de ejecución de obras de urbanización, sobre avance de obra de urbanización o venta provisional de lotes de fraccionamientos y condominios y por la fusión, división o subdivisión de predios o bienes inmuebles o lotificación de predios, se causará y pagará conforme a lo siguiente:

1. Por el trámite de licencias o permisos para la fusión, subdivisión y lotificación de predios o bienes inmuebles se pagará de acuerdo a la siguiente tabla:

CONCEPTO	UMA			
	DE 2 HASTA 4 FRACCIONES	DE 5 HASTA 7 FRACCIONES	DE 8 HASTA 10 FRACCIONES	MÁS DE 10 FRACCIONES
Fusión	12.47	18.72	24.96	62.39
Divisiones y subdivisiones	12.47	18.72	24.96	N/A
Reconsideración	12.47	18.72	24.96	62.39
Certificaciones	12.47	18.72	24.96	62.39
Rectificación de medidas	12.47	18.72	24.96	62.39
Reposición de copias	3.74	3.74	3.74	3.74
Cancelación	12.47	18.72	24.96	62.39



Constancia de trámites	12.47	24.96	37.43	74.86
------------------------	-------	-------	-------	-------

Ingreso anual estimado por este rubro \$173,045.00

2. Cobro inicial por el trámite, previo a su recepción en cualquier modalidad 5.00 UMA.

Ingreso anual estimado por este rubro \$434,772.00

3. Por los servicios prestados relacionados con las autorizaciones y dictámenes técnicos, se causarán y pagarán los siguientes derechos:

AUTORIZACIÓN DE PROYECTOS DE LOTIFICACIÓN DE FRACCIONAMIENTOS	UMA			
	DE 0.00 HASTA 59.99 HA.	DE 60.00 HASTA 79.99 HA.	DE 80.00 HASTA 99.99 HA.	DE 100.00 HA. O MÁS
Urbanos				
a) Residencial campestre	99.81	112.29	124.77	137.24
b) Residencial	68.62	81.09	93.58	106.05
c) Medio	56.15	68.62	81.09	93.58
d) Popular	43.67	56.15	68.62	81.09
Campestre				
a) Campestre	43.67	56.15	68.62	81.09
Industrial				
a) Industrial	87.34	99.81	112.29	124.77
Comercial				
a) Comercial y otros no especificados	99.81	112.29	124.77	137.24
b) Mixto	99.81	99.81	124.77	137.24

DICTAMEN TÉCNICO PARA LA LICENCIA DE EJECUCIÓN DE OBRAS DE URBANIZACIÓN DE FRACCIONAMIENTOS	UMA			
	DE 0.00 HASTA 59.99 HA.	DE 60.00 HASTA 79.99 HA.	DE 80.00 HASTA 99.99 HA.	DE 100.00 HA. O MÁS
Urbanos				
a) Residencial campestre	99.81	112.29	124.77	137.24
b) Residencial	68.62	81.09	93.58	106.05
c) Medio	56.15	68.62	81.09	93.58
d) Popular	43.67	56.15	68.62	81.09
Campestre				
a) Campestre	43.67	56.15	68.62	81.09
Industrial				
a) Industrial	87.34	99.81	112.28	124.77
Comercial				
a) Comercial y otros no especificados	99.81	112.29	124.77	137.24
b) Mixto	99.81	112.29	124.77	137.24

DICTAMEN TÉCNICO PARA LA LICENCIA DE EJECUCIÓN DE OBRAS DE URBANIZACIÓN DE CONDOMINIOS	UMA					
	DE 02 A 24 UNIDADES PRIVATIVAS	DE 25 A 48 UNIDADES PRIVATIVAS	DE 49 A 72 UNIDADES PRIVATIVAS	DE 73 A 96 UNIDADES PRIVATIVAS	DE 97 A 120 UNIDADES PRIVATIVAS	MÁS DE 120 UNIDADES PRIVATIVAS
Urbanos						
a) Residencial campestre	87.34	99.81	112.29	124.77	137.24	149.72
b) Residencial	68.62	81.09	93.58	106.05	118.54	131.02
c) Medio	56.13	68.62	81.09	93.58	106.05	118.53
d) Popular	43.67	56.15	68.62	81.09	93.58	106.06
Campestre						
a) Campestre	43.67	56.15	68.62	81.09	93.58	106.06
Industrial						
a) Industrial	81.09	93.58	106.05	118.52	131.01	143.49
Comercial						
a) Comercial y otros no especificados	87.34	99.81	112.29	124.77	137.24	149.72
b) Mixto	87.34	99.81	112.29	124.77	137.24	149.72

DICTAMEN TÉCNICO SOBRE AVANCES DE OBRAS DE URBANIZACIÓN Y POR VENTA PROVISIONAL DE LOTES DE FRACCIONAMIENTO	UMA			
	DE 0.00 HASTA 59.99 HA.	DE 60.00 HASTA 79.99 HA.	DE 80.00 HASTA 99.99 HA.	DE 100.00 HA. O MÁS
Urbanos				
a) Residencial campestre	99.81	112.29	124.77	137.24
b) Residencial	68.62	81.09	93.58	106.05
c) Medio	56.15	68.62	81.09	93.58
d) Popular	43.67	56.15	68.62	81.09
Campestre				
a) Campestre	43.67	56.15	68.62	81.09
Industrial				
a) Industrial	87.34	99.81	112.29	124.77



Comercial				
a) Comercial y otros no especificados	99.81	112.29	124.77	137.24
b) Mixto	99.81	112.29	124.77	137.24

DICTAMEN TÉCNICO SOBRE AVANCES DE OBRAS DE URBANIZACIÓN O DICTAMEN POR VENTA DE UNIDADES PRIVATIVAS	UMA					
	DE 02 A 24 UNIDADES PRIVATIVAS	DE 25 A 48 UNIDADES PRIVATIVAS	DE 49 A 72 UNIDADES PRIVATIVAS	DE 73 A 96 UNIDADES PRIVATIVAS	DE 97 A 120 UNIDADES PRIVATIVAS	MÁS DE 120 UNIDADES PRIVATIVAS
Urbanos						
a) Residencial campestre	87.34	99.81	112.29	124.77	137.24	149.72
b) Residencial	68.62	81.09	93.58	106.05	118.52	131.02
c) Medio	56.15	68.62	81.09	93.58	106.05	118.53
d) Popular	43.67	56.15	68.62	81.09	93.58	106.06
Campestre						
a) Campestre	43.67	56.15	68.62	81.09	93.58	106.06
Industrial						
a) Industrial	81.09	93.58	106.05	118.52	131.01	143.49
Comercial						
a) Comercial y otros no especificados	87.34	99.81	112.29	124.77	137.24	149.72
b) Mixto	87.34	99.81	112.29	124.77	137.24	149.72

DICTAMEN TÉCNICO, AUTORIZACIÓN DEFINITIVA Y RECEPCIÓN DE FRACCIONAMIENTOS EMITIDOS POR EL AYUNTAMIENTO	UMA			
	DE 0.00 HASTA 59.99 HA.	DE 60.00 HASTA 79.99 HA.	DE 80.00 HASTA 99.99 HA.	DE 100.00 HA. O MÁS
Urbanos				
a) Residencial campestre	99.81	112.29	124.77	137.24
b) Residencial	68.62	81.09	93.58	106.05
c) Medio	56.15	68.62	81.09	93.58
d) Popular	43.67	56.15	68.62	81.09
Campestre				
a) Campestre	43.67	56.15	68.62	81.09
Industrial				
a) Industrial	87.34	99.81	112.29	124.77
Comercial				
a) Comercial y otros no especificados	99.81	112.29	124.77	137.24
b) Mixto	99.81	112.29	124.77	137.24

Ingreso anual estimado por este rubro \$1,527,250.00

4. Por dictámenes técnicos y otros servicios, se pagará:

CONCEPTO	UMA
Por dictamen técnico con vigencia determinada para la autorización provisional para inicio de obras de urbanización	62.39
Por dictamen técnico con vigencia para la autorización de publicidad en fraccionamientos	49.90
Por dictamen técnico de cancelación de fraccionamientos y/o condominios	37.43
Por dictamen técnico de cambio de nombre de fraccionamientos y/o condominios	24.96
Por reposición de copias de planos de fraccionamiento y/o condominios	3.74
Por dictamen de causahabencia de fraccionamientos y/o condominios	24.96
Por informes generales emitidos por las dependencias competentes por conducto de la Dirección de Desarrollo Urbano	24.96
Por la entrega de documentos o planos de fraccionamientos y/o condominios en copia certificada: de 1 a 10 documentos	37.43 más 1.25 por cada hoja excedente
Por dictamen técnico de nomenclatura y denominación de fraccionamientos y/o condominios	24.96
Por dictamen técnico de extinción de fraccionamientos y/o condominios	37.43
Por revisión de fraccionamientos, condominios y otros servicios	6.24

Ingreso anual estimado por este rubro \$400,100.00

Ingreso anual estimado por esta fracción \$2,535,167.00

- VI. Por el dictamen técnico para la renovación de licencia de ejecución de obras de urbanización de fraccionamientos y condominios, se causará y pagará:

DICTAMEN TÉCNICO PARA LA RENOVACIÓN DE LICENCIA DE EJECUCIÓN DE OBRAS DE URBANIZACIÓN DE FRACCIONAMIENTOS	UMA			
	DE 0.00 HASTA 59.99 HA.	DE 60.00 HASTA 79.99 HA.	DE 80.00 HASTA 99.99 HA.	DE 100.00 HA. O MÁS
Urbanos				
a) Residencial campestre	99.81	112.29	124.77	137.24
b) Residencial	68.62	81.09	93.58	106.05
c) Medio	56.15	68.62	81.09	93.58
d) Popular	43.67	56.15	68.62	81.09



Campestre				
a) Campestre	43.67	56.15	68.62	81.09
Industrial				
a) Industrial	87.34	99.81	112.29	124.77
Comercial				
a) Comercial y otros no especificados	99.81	112.29	124.77	137.24
b) Mixto	99.81	112.29	124.77	137.24

DICTAMEN TÉCNICO PARA LA RENOVACIÓN DE LICENCIA DE EJECUCIÓN DE OBRAS DE URBANIZACIÓN DE CONDOMINIOS	UMA/UNIDADES PRIVATIVAS					
	DE 02 A 24	DE 25 A 48	DE 49 A 72	DE 73 A 96	DE 97 A 120	MÁS DE 120
Urbanos						
a) Residencial campestre	87.34	99.81	112.29	124.77	137.24	149.72
b) Residencial	68.62	81.09	93.58	106.05	118.52	131.02
c) Medio	56.15	68.62	81.09	93.58	106.05	118.53
d) Popular	43.67	56.15	68.62	81.09	93.58	106.06
Campestre						
a) Campestre	43.67	56.15	68.62	81.09	93.58	106.06
Industrial						
a) Industrial	81.09	93.58	106.05	118.52	131.01	143.49
Comercial						
a) Comercial y otros no especificados	87.34	99.81	112.29	124.77	137.24	149.72
b) Mixto	87.34	99.81	112.29	124.77	137.24	149.72

Ingreso anual estimado por esta fracción \$179,885.00

VII. Por la autorización del proyecto de relotificación o ajuste de medidas de fraccionamientos y condominios, se causará y pagará:

AUTORIZACIÓN DE PROYECTO DE RELOTIFICACIÓN O AJUSTE DE MEDIDAS DE FRACCIONAMIENTOS	UMA			
	DE 0.00 HASTA 59.99 HA.	DE 60.00 HASTA 79.99 HA.	DE 80.00 HASTA 99.99 HA.	DE 100.00 HA. O MÁS
Urbanos				
a) Residencial campestre	99.81	112.29	124.77	137.24
b) Residencial	68.62	81.09	93.58	106.05
c) Medio	56.15	68.62	81.09	93.58
d) Popular	43.67	56.15	68.62	81.09
Campestre				
a) Campestre	43.67	56.15	68.62	81.09
Industrial				
a) Industrial	87.34	99.81	112.29	124.77
Comercial				
a) Comercial y otros no especificados	99.81	112.29	124.77	137.24
b) Mixto	99.81	112.29	124.77	137.24

AUTORIZACIÓN DE PROYECTO DE RELOTIFICACIÓN O AJUSTE DE MEDIDAS DE CONDOMINIOS	UMA/UNIDAD PRIVATIVA					
	DE 2 A 24	DE 25 A 48	DE 49 A 72	DE 73 A 96	DE 97 A 120	MÁS DE 120
Urbanos						
a) Residencial campestre	87.34	99.81	112.29	124.77	137.24	149.72
b) Residencial	68.62	81.09	93.58	106.05	118.52	131.02
c) Medio	56.15	68.62	81.09	93.58	106.05	118.53
d) Popular	43.67	56.15	68.62	81.09	93.58	106.06
Campestre						
a) Campestre	43.67	56.15	68.62	81.09	93.58	106.06
Industrial						
a) Industrial	81.09	93.58	106.05	118.52	131.01	143.49
Comercial						
a) Comercial y otros no especificados	87.34	99.81	112.29	124.77	137.24	149.72
b) Mixto	87.34	99.81	112.29	124.77	137.24	149.72

Ingreso anual estimado por esta fracción \$239,040.00

VIII. Por dictamen técnico de relotificación o ajuste de medidas de fraccionamientos y condominios, se causará y pagará:

DICTAMEN TÉCNICO DE RELOTIFICACIÓN O AJUSTE DE MEDIDAS DE FRACCIONAMIENTOS	UMA			
	DE 0.00 HASTA 59.99 HA.	DE 60.00 HASTA 79.99 HA.	DE 80.00 HASTA 99.99 HA.	DE 100.00 HA. O MÁS
Urbanos				
a) Residencial campestre	99.81	112.29	124.77	137.24
b) Residencial	68.62	81.09	93.58	106.05
c) Medio	56.15	68.62	81.09	93.58
d) Popular	43.67	56.15	68.62	81.09



Campestre				
a) Campestre	43.67	56.15	68.62	81.09
Industrial				
a) Industrial	87.34	99.81	112.29	124.77
Comercial				
a) Comercial y otros no especificados	99.81	112.29	124.77	137.24
b) Mixto	99.81	112.29	124.77	137.24

DICTAMEN TÉCNICO DE RELOTIFICACIÓN O AJUSTE DE MEDIDAS DE CONDOMINIOS	UMA/ UNIDAD PRIVATIVA					
	DE 2 A 24	DE 25 A 48	DE 49 A 72	DE 73 A 96	DE 97 A 120	MÁS DE 120
Urbanos						
a) Residencial campestre	87.34	99.81	112.29	124.77	137.24	149.72
b) Residencial	68.62	81.09	93.58	106.05	118.52	131.02
c) Medio	56.15	68.62	81.09	93.58	106.05	118.53
d) Popular	43.67	56.15	68.62	81.09	93.58	106.06
Campestre						
a) Campestre	43.67	56.15	68.62	81.09	93.58	106.06
Industrial						
a) Industrial	81.09	93.58	106.05	118.52	131.01	143.49
Comercial						
a) Comercial y otros no especificados	87.34	99.81	112.29	124.77	137.24	149.72
b) Mixto	87.34	99.81	112.29	124.77	137.24	149.72

Ingreso anual estimado por esta fracción \$108,628.00

- IX. Por reposición de copias de planos y otros conceptos relacionados con fraccionamientos y condominios, se causará y pagará:

CONCEPTO	UMA
Reposición de copia por documento o por plano	6.24
Por la autorización de publicidad	74.86
Por modificación o ampliación de plano	62.39
Por corrección de medidas de plano	49.90
Por la expedición de constancia	24.96

Ingreso anual estimado por esta fracción \$164,551.00

- X. Por la certificación de documentos o planos de fraccionamientos y condominios, se causará y pagará: de 1 a 10 hojas o planos 37.43 UMA, más 1.25 UMA por cada hoja o plano excedente.

Ingreso anual estimado por esta fracción \$0.00

- XI. Por la autorización de proyecto en condominio, revisión a proyectos para condominios, se causará y pagará:

POR AUTORIZACIÓN O MODIFICACIÓN DE PROYECTOS EN CONDOMINIO	UMA/UNIDAD PRIVATIVA					
	DE 2 A 24	DE 25 A 48	DE 49 A 72	DE 73 A 96	DE 97 A 120	MÁS DE 120
CONCEPTO						
Urbanos						
a) Residencial campestre	87.34	99.81	112.29	124.77	137.24	149.72
b) Residencial	74.86	87.34	99.81	112.29	124.77	137.25
c) Medio	62.39	74.86	87.34	99.81	112.29	124.77
d) Popular	49.90	62.39	74.86	87.34	99.81	112.29
Campestre						
a) Campestre	49.90	62.39	74.86	87.34	99.81	112.29
Industrial						
a) Industrial	87.34	99.81	112.29	124.77	137.24	149.72
Comercial						
a) Comercial y otros no especificados	99.81	112.29	124.77	137.24	149.72	162.21
b) Mixto	99.81	112.29	124.77	137.24	149.72	162.21

Ingreso anual estimado por esta fracción \$793,897.00

- XII. Por la emisión de declaratoria de régimen de propiedad en condominio, se causará y pagará:

POR LA EMISIÓN O MODIFICACIÓN DE DECLARATORIA DE RÉGIMEN DE PROPIEDAD EN CONDOMINIO	UMA/UNIDAD PRIVATIVA					
	DE 2 A 24	DE 25 A 48	DE 49 A 72	DE 73 A 96	DE 97 A 120	MÁS DE 120
CONCEPTO						
Urbanos						
a) Residencial campestre	87.34	99.81	112.29	124.77	137.24	149.72
b) Residencial	74.86	87.34	99.81	112.29	124.77	137.25
c) Medio	62.39	74.86	87.34	99.81	112.29	124.77
d) Popular	49.90	62.39	74.86	87.34	99.81	112.29
Campestre						
a) Campestre	49.90	62.39	74.86	87.34	99.81	112.29



Industrial						
a) Industrial	87.34	99.81	112.29	124.77	137.24	149.72
Comercial						
a) Comercial y otros no especificados	99.81	112.29	124.77	137.24	149.72	162.21
b) Mixto	99.81	112.29	124.77	137.24	149.72	162.21

Ingreso anual estimado por esta fracción \$788,453.00

XIII. Por servicio de apoyo técnico, se causará y pagará:

1. Por el estudio de factibilidad para la colocación de cabinas, casetas de control y similares en la vía pública, se pagará por unidad 6.24 UMA.

Ingreso anual estimado por este rubro \$0.00

2. Por expedición de planos de información cartográfica del Municipio de Querétaro, se pagará:

CONCEPTO	UMA
Por expedición de estudio y plano de fallas geológicas, normas técnicas y disposiciones reglamentarias por metro cuadrado	7.49
Por expedición de planos de información cartográfica del Municipio de Querétaro a color (incluye todo el Municipio de Querétaro conteniendo: calles, colonias, manzanas y límites de cada una de las Delegaciones)	7.49
Por expedición de planos de información cartográfica del Municipio de Querétaro a color (incluye únicamente una ubicación en específico de una delegación con nombre de calles, predios y límites de cada una de las delegaciones)	5.00
Archivo digital de la cartografía del Municipio de Querétaro (incluye planimetría de todo el Municipio, calles, manzanas y límites de cada una de las delegaciones)	9.98
Archivo digital de la cartografía del Municipio de Querétaro (en específico de una parte de la planimetría abarcando un radio aproximado de 500 metros)	3.74

Ingreso anual estimado por este rubro \$0.00

3. Por la emisión del dictamen técnico de reconocimiento vial, se pagará 24.96 UMA.

Ingreso anual estimado por este rubro \$0.00

4. Por la emisión de la constancia de alineamiento vial, se pagará 6.24 UMA.

Ingreso anual estimado por este rubro \$146,165.00

5. Por la emisión de dictamen o estudio técnico, respecto de trámites ingresados a través de la Secretaría del Ayuntamiento, se pagará 31.19 UMA.

Ingreso anual estimado por este rubro \$723,930.00

6. Por la elaboración de dictamen técnico de impacto urbano, se causará y pagará conforme a lo siguiente:

SUPERFICIE TOTAL DE PREDIO	USO	
	HABITACIONAL	COMERCIO Y SERVICIOS, INDUSTRIAL, MIXTO Y OTROS USOS
	UMA	
Hasta 1.00 hectárea	50.00	85.00
Más de 1.00 y hasta 5.00 hectáreas	58.75	100.00
Más de 5.00 y hasta 20.00 hectáreas	75.00	127.50
Más de 20.00 y hasta 50.00 hectáreas	100.00	170.00
Más de 50.00 y hasta 100.00 hectáreas	135.00	230.00
Más de 100.00 hectáreas	182.50	310.00

Ingreso anual estimado por este rubro \$0.00

Ingreso anual estimado por esta fracción \$870,095.00

XIV. Por supervisión de obras de urbanización en el desarrollo inmobiliario (fraccionamiento, condominio o vialidades), se causará y pagará conforme a la tabla siguiente:

DESARROLLO INMOBILIARIO (FRACCIONAMIENTO, CONDOMINIO O VIALIDADES)	TARIFA FIJADA EN UMA POR M ²	TASA APLICABLE
Urbanos		
a) Residencial	10.00	2.50%
b) Medio	10.00	2.50%
c) Popular	8.00	2.50%
d) Institucionales (Obras de Instituciones de Gobierno Federal, Estatal y Municipal)	10.00	2.50%
Campestre		
a) Campestre	10.00	2.50%
Industrial		
a) Industrial	10.00	3.50%
Comercial		
a) Comercial	10.00	3.50%
b) Mixto	10.00	3.50%

La base será lo que resulte de la tarifa de 8.00 o 10.00 UMA según corresponda, por metro cuadrado de la superficie total de las obras de urbanización y se aplicará la tasa que corresponda según el tipo de desarrollo inmobiliario precisados en la tabla anterior.



Si al aplicar la tasa anterior resulta una cantidad a pagar inferior a 1,248.98 UMA esta cantidad se cobrará como cuota mínima y para el caso de desarrollo inmobiliario de tipo popular se cobrará la cuota mínima de 624.48 UMA.

Para el caso de que el solicitante del trámite de supervisión de obra urbana no concluya ésta última en el plazo fijado por el Código Urbano del Estado de Querétaro, deberá solicitar la renovación del trámite respectivo cubriendo los importes por los metros cuadrados faltantes de conformidad con lo previsto en el presente artículo.

Ingreso anual estimado por esta fracción \$17,467,960.00

XV. Por Carta Urbana del Plan de Desarrollo Urbano, cada una, se causará y pagará 5.98 UMA.

Ingreso anual estimado por esta fracción \$0.00

XVI. Por autorización de licencia para llevar a cabo ruptura del pavimento de la vía pública, se causará y pagará por metro cuadrado de acuerdo a la siguiente tabla:

CONCEPTO	UMA X M ²
Adoquín	12.47
Asfalto	3.12
Concreto/concreto hidráulico	6.86
Empedrado	3.12
Terracería	1.88
Obras para infraestructura de instituciones gubernamentales estatales y federales de carácter público	3.12
Adocreto	3.74
Otras	De acuerdo a estudio técnico y precio vigente en el mercado, realizado por la Secretaría de Obras Públicas a través de su unidad administrativa competente

- Por licencia de ruptura de pavimento en su modalidad de regularización, ya sea total o parcial y atendiendo al avance de obra, la Dirección de Desarrollo Urbano sancionará con una multa de 4 tantos de los derechos totales correspondiente a obra nueva, adicionales a lo señalado en la Ley de Ingresos vigente.
- Por refrendo de licencias de ruptura de pavimento, en cualquiera de sus modalidades, y en caso de que la vigencia de la misma no haya concluido, el costo de la licencia será el resultado de la suma de los metros cuadrados faltantes por tipo de material, por el costo unitario señalado en la tabla anterior.

Por el trámite de licencia de ruptura de pavimento de la vía pública se aplicará un cobro inicial de 1.88 UMA, cantidad que se tomará como anticipo del costo total del mismo.

Ingreso anual estimado por esta fracción \$2,530,669.00

XVII. Por dictamen de uso de suelo, altura máxima permitida y factibilidad de giro causará y pagará:

- Por el estudio de factibilidad de giro y/o altura máxima permitida de construcción y expedición del dictamen de uso del suelo se pagará:
 - Por la expedición del dictamen de uso de suelo hasta por los primeros 100 m²:

ZONIFICACIÓN SECUNDARIA		UMA					
		URBANOS			CAMPESTRE		
PPDUD	PPDUZMBTQ	18.72	6.24	6.24	18.72	18.72	15.59
H 0.5	H1						
H1	H2						
H2	H3						
H3	H4						
H4							
H5	0						
H6							
HRCS			6.24				
INDUSTRIAL							
IP	0						37.43
IM	IM						31.19
IL	0						24.96
COMERCIO Y SERVICIOS							
H2S	HCS2						
H4S	HCS3						
	HCS13						
	HM1						
	HM2						
CS	HMCS1						
THE	HMCS2						
CU	HMCS3						
SU	CR				18.72		
CoU	CRM						
CB	CRP						
	ZM						
	CS						



	CSI	
Antenas, mástiles y torres de televisión, radiocomunicación y telefonía		124.77

En lo referente a la expedición de dictamen de uso de suelo para la instalación de antenas, mástiles y torres de televisión, radiocomunicación y telefonía, se cobrará en cualquier tipo de solicitud (obra nueva, regularización, ampliación y ratificación).

Después de 100 m², se pagará de acuerdo a la zona homogénea, conforme a lo siguiente:

$$F = \left[\left((1.25 \text{ UMA} \times \text{m}^2 \text{ excedente de superficie}) / \text{Factor único} \right) \times \text{Zona Homogénea} \right]$$

ZONIFICACIÓN SECUNDARIA		FACTOR ÚNICO / ZONA HOMOGÉNEA					
		URBANOS			CAMPESTRE		
		a) Residencial	b) Popular	c) De Urbanización Progresiva	d) Institucional. Incluye Equipamiento PPDUD (EA, EI, ER, EE, EIN) y PPDUZMBTQ (EA, EAP, EC, ECM, ECT, ED, EE, EI, ER, ES, ESU, ET, SE, SS, ST,AV)	e) Usos permitidos PPDUD (PEPE, PEA, PEUM)	f) Rústico Campestre (Incluye Vivienda en PEPE, PEA y PEUM)
PPDUD	PPDUZMBTQ						
H 0.5	H1	100/2	150/1	150/1	120/2	120/2	150/1
H1	H2						
H2	H3						
H3	H4						
H4							
H5							
H6							
INDUSTRIAL							
IP		100/2					
IM	IM						
IL							
COMERCIO Y SERVICIOS							
H2S	HCS2	120/2					
H4S	HCS3						
HRCS	HCSI3						
	HM1						
	HM2						
CS	HMCS1						
THE	HMCS2						
CU	HMCS3						
SU	CR						
CoU	CRM						
CB	CRP						
	ZM						
	CS						
	CSI						

En caso de modificación a planes o programas parciales de desarrollo urbano, el cobro se realizará en relación a la tabla que se indique en la memoria descriptiva.

Para efectos de lo dispuesto en esta fracción, se entiende por:

F	FACTOR
H	HABITACIONAL
H4	HABITACIONAL HASTA 400 hab./ha.
H5	HABITACIONAL HASTA 500 hab./ha.



H6	HABITACIONAL HASTA 600 hab./ha.
H2S	HABITACIONAL HASTA 200 hab./ha/SERVICIOS
H4S	HABITACIONAL HASTA 400 hab./ha / SERVICIOS
HRC5	HABITACIONAL RURAL CON COMERCIO Y SERVICIOS
CS	COMERCIAL Y DE SERVICIOS
THE	TURÍSTICO HOTELERO EXTENSIVO
CU	CENTRO URBANO
SU	SUBCENTRO URBANO
CoU	CORREDOR URBANO
CB	CENTRO DE BARRIO
EA	ESPACIOS ABIERTOS (plazas, parques, jardines, camellones)
EI	EQUIPAMIENTO INSTITUCIONAL
ER	EQUIPAMIENTO REGIONAL
EE	EQUIPAMIENTO ESPECIAL
EIN	EQUIPAMIENTO PARA INFRAESTRUCTURA
IP	INDUSTRIA PESADA
IM	INDUSTRIA MEDIANA
IL	INDUSTRIA LIGERA
PEPE	PRESERVACIÓN ECOLÓGICA PROTECCIÓN ESPECIAL
PEA	PRESERVACIÓN ECOLÓGICA AGRÍCOLA
PEUM	PRESERVACIÓN ECOLÓGICA DE USOS MÚLTIPLES
HCS2	HABITACIONAL MIXTO HASTA 200 hab/ha
HCS3	HABITACIONAL MIXTO HASTA 300 hab/ha
HCSI3	HABITACIONAL MICROINDUSTRIAL MIXTO 300 hab/ha
HM1	HABITACIONAL MONUMENTAL 100 hab/ha
HM2	HABITACIONAL MONUMENTAL 200 hab/ha
HMCS1	HABITACIONAL MONUMENTAL MIXTO 100 hab/ha
HMCS2	HABITACIONAL MONUMENTAL MIXTO 200 hab/ha
HMCS3	HABITACIONAL MONUMENTAL MIXTO 300 hab/ha
CR	CORREDOR URBANO
CRM	CORREDOR URBANO MONUMENTAL
CRP	CORREDOR DE PROTECCIÓN
ZM	ZONA MULTIFUNCIONAL
CSI	COMERCIO SERVICIOS E INDUSTRIA
H05	HABITACIONAL 50 hab/ha
EAP	EQUIPAMIENTO DE ASISTENCIA PÚBLICA
EC	EQUIPAMIENTO DE COMERCIO
ECM	EQUIPAMIENTO DE COMUNICACIÓN
ECT	EQUIPAMIENTO DE CULTURA
ED	EQUIPAMIENTO DEPORTIVO
EE	EQUIPAMIENTO DE EDUCACIÓN (PPDUZMBTQ)
EI	EQUIPAMIENTO DE INFRAESTRUCTURA (PPDUZMBTQ)
ER	EQUIPAMIENTO RECREATIVO (PPDUZMBTQ)
ES	EQUIPAMIENTO DE SALUD
ESU	EQUIPAMIENTO DE SERVICIOS URBANOS
ET	EQUIPAMIENTO DE TRANSPORTE
SE	SERVICIO DE EDUCACIÓN
SS	SERVICIO DE SALUD
ST	SERVICIO DE TRANSPORTE
AV	ÁREAS VERDES Y ESPACIOS ABIERTOS

Por el trámite de dictamen de uso de suelo se realizará un cobro inicial de 6.24 UMA, cantidad que se tomará como anticipo del costo total del mismo.

Ingreso anual estimado por este inciso \$7,535,034.00

- b) Por el estudio de factibilidad de giro 2.49 UMA.

Tratándose de factibilidad vinculada a una Placa de Empadronamiento Municipal de Funcionamiento con giro multianual, se causará y pagará conforme a la siguiente tabla:

UMA	
POR 2 AÑOS	POR 3 AÑOS
4.48	5.97

Ingreso anual estimado por este inciso \$1,519,220.00

- c) Por el estudio y elaboración del dictamen de derechos adicionales de altura máxima permitida, se causará y pagará 17.00 UMA.

Las personas físicas o morales a las que les sea autorizado un incremento de altura máxima permitida para una edificación, mediante la aplicación de la norma de altura máxima permitida, deberán cubrir, previo a la emisión del dictamen correspondiente, el pago por concepto de aprovechamientos de los derechos de desarrollo adicionales otorgados, de acuerdo a lo establecido en el artículo 40, fracción I, numeral 5, inciso k), de la presente Ley.

Ingreso anual estimado por este inciso \$32,720.00



- d) Por modificación, ampliación y ratificación de dictamen de uso de suelo 7.49 UMA.

Ingreso anual estimado por este inciso \$0.00

- e) Por modificación de dictamen de uso de suelo por metro cuadrado de acuerdo con el uso de suelo solicitado:

USO DE SUELO SOLICITADO	UMA/ M ²	
	DE 1 A 5,000 M ²	MÁS DE 5,000 M ²
Habitacional	0.03	0.01
Comercial y servicios	0.04	0.04
Industrial	0.05	0.04
Equipamiento	0.03	0.01

Ingreso anual estimado por este inciso \$0.00

- f) Por el estudio y emisión de informe y/o viabilidad de uso de suelo 3.74 UMA.

Ingreso anual estimado por este inciso \$444,847.00

Ingreso anual estimado por este rubro \$9,531,821.00

2. Por la emisión del dictamen técnico aprobatorio de la ejecución de las obras de urbanización de los condominios se pagará:

DICTAMEN TÉCNICO DE ENTREGA Y RECEPCIÓN DE LAS OBRAS DE URBANIZACIÓN DE LOS CONDOMINIOS	UMA/UNIDAD PRIVATIVA					
	DE 2 A 24	DE 25 A 48	DE 49 A 72	DE 73 A 96	DE 97 A 120	MÁS DE 120
Urbanos						
a) Residencial campestre	87.34	99.81	112.29	124.77	149.71	162.18
b) Residencial	74.86	87.34	99.81	112.29	124.77	137.19
c) Medio	62.39	74.86	87.34	99.81	112.29	124.75
d) Popular	49.90	62.39	74.86	87.34	99.81	112.28
Campestre						
a) Campestre	49.90	62.39	74.86	87.34	99.81	112.28
Industrial						
a) Industrial	87.34	99.81	112.29	124.77	137.24	149.71
Comercial						
a) Comercial y otros no especificados	99.81	112.29	124.77	137.24	149.73	162.18
b) Mixto	99.81	112.29	124.77	137.24	149.73	162.18

Ingreso anual estimado por este rubro \$164,430.00

Ingreso anual estimado por esta fracción \$9,696,251.00

- XVIII. Por los servicios de vigilancia, inspección y control necesarios para la ejecución de obras, se retendrá el 2.5% sobre el importe de cada una de las estimaciones de trabajo, exceptuando cuando exista recurso federal.

Ingreso anual estimado por esta fracción \$45,300,000.00

- XIX. Por emisión de dictamen de altura máxima construida, se causará y pagará 6.24 UMA.

Ingreso anual estimado por esta fracción \$0.00

- XX. Para los casos de los desarrollos inmobiliarios en su modalidad de regularización, ya sea total o parcial, atendiendo al avance de la ejecución de obras de urbanización, la Dirección de Desarrollo Urbano sancionará con una multa equivalente al presupuesto de obras de urbanización por 3 tantos del porcentaje de avance por el factor correspondiente, de acuerdo a la siguiente tabla:

MULTAS PARA DESARROLLOS HABITACIONALES (RÉGIMEN DE PROPIEDAD EN CONDOMINIO Y FRACCIONAMIENTOS)	FACTOR
Urbanos	
a) Residencial	0.18
b) Medio	0.12
c) Popular	0.06
Campestre	
a) Campestre	0.18
Industrial	
a) Industrial	0.25
Comercial	
a) Comercial y otros no especificados	0.25
b) Mixto	0.25

Los presupuestos deberán ser presentados bajo los rangos de urbanización que determine la Dirección de Desarrollo Urbano con el apoyo de la Secretaría de Obras Públicas.



Ingreso anual estimado por esta fracción \$0.00

XXI. Por los servicios relacionados con la adquisición de derechos de desarrollo adicionales previstos en el Programa Municipal de Desarrollo Urbano, causarán y pagarán:

1. Por los servicios prestados relacionados con el estudio y elaboración de dictamen técnico de viabilidad de derechos de desarrollo adicionales derivado del Programa Municipal de Desarrollo Urbano de Querétaro, se causará y pagará:

SUPERFICIE TOTAL DE PREDIO	USO	
	HABITACIONAL	COMERCIO Y SERVICIOS, INDUSTRIAL, MIXTO Y OTROS USOS
	UMA	
Hasta 1.00 hectárea	10.00	17.00
Más de 1.00 y hasta 5.00 hectáreas	11.75	20.00
Más de 5.00 y hasta 20.00 hectáreas	15.00	25.50
Más de 20.00 y hasta 50.00 hectáreas	20.00	34.00
Más de 50.00 y hasta 100.00 hectáreas	27.00	46.00
Más de 100.00 hectáreas	36.50	62.00

Ingreso anual estimado por este rubro \$0.00

2. Por los servicios prestados relacionados con la emisión de los certificados de derechos de desarrollo adicionales derivados del Programa Municipal de Desarrollo Urbano de Querétaro, se causará y pagará:

CONCEPTO	UMA
Emisión de certificado	10.00

Ingreso anual estimado por este rubro \$0.00

3. Por la realización de convocatorias y foros de consulta pública para solicitudes de modificación de los Programas Municipales de Desarrollo Urbano de Querétaro, se causará y pagará conforme lo siguiente:

- a) Por los servicios prestados relacionados con la realización del proceso de consulta pública, por cada convocatoria de consulta pública solicitada, se causará y pagará 25.00 UMA.

Ingreso anual estimado por este inciso \$0.00

- b) Por los servicios prestados relacionados con la realización de foros consulta de pública, por cada foro solicitado a través de la Secretaría del Ayuntamiento, se causará y pagará conforme a lo siguiente:

SUPERFICIE TOTAL	USO	
	HABITACIONAL	COMERCIO Y SERVICIOS, INDUSTRIAL, MIXTO Y OTROS USOS
	UMA	
Hasta 1.00 hectáreas	25.00	42.50
Más de 1.00 y hasta 5.00 hectáreas	29.38	50.00
Más de 5.00 y hasta 20.00 hectáreas	37.50	63.75
Más de 20.00 y hasta 50.00 hectáreas	50.00	85.00
Más de 50.00 y hasta 100.00 hectáreas	67.50	115.00
Más de 100.00 hectáreas	91.25	155.00

Ingreso anual estimado por este inciso \$0.00

Ingreso anual estimado por este rubro \$0.00

Ingreso anual estimado por esta fracción \$0.00

Para la obtención de los servicios descritos en el presente artículo, se deberá acreditar tener cubierto el pago del Impuesto Predial correspondiente al ejercicio fiscal vigente y estar al corriente en sus obligaciones fiscales municipales respecto del bien inmueble objeto del trámite.

En cualquier caso del presente artículo, los pagos necesarios para la admisión del trámite respectivo serán tomados como anticipo del costo total del mismo siempre que éste resulte favorable; en caso contrario, no existirá devolución alguna, toda vez que serán considerados como costo administrativo.

Cuando se realicen obras a cargo de instituciones de gobierno federal, estatal y municipal, que sean de utilidad pública, que causen los derechos descritos en el presente artículo, se pagará 0.00 UMA, siempre y cuando se haya pactado que el pago de los mismos se encuentre a cargo de dicha institución gubernamental en el instrumento jurídico que se celebre.

Ingreso anual estimado por este artículo \$174,356,729.00

SECCIÓN CUARTA POR LOS SERVICIOS DE AGUA POTABLE, ALCANTARILLADO Y SANEAMIENTO

Artículo 25. Por el Servicio de Agua Potable, Alcantarillado y Saneamiento, se causará y pagará:

- I. Por la administración del servicio público de agua potable para usos domésticos y para establecimientos comerciales, industriales o de cualquier otro género, de conformidad con las bases, programas, actos jurídicos y procedimientos contenidos en los actos y ordenamientos jurídicos vigentes.

Ingreso anual estimado por esta fracción \$0.00



- II. Por conexión de descargas de aguas negras a las redes de alcantarillado y servicio de saneamiento de conformidad con las bases y procedimientos contenidos en los ordenamientos jurídicos vigentes.

Ingreso anual estimado por esta fracción \$0.00

Ingreso anual estimado por este artículo \$0.00

**SECCIÓN QUINTA
POR LOS SERVICIOS DE ALUMBRADO PÚBLICO**

Artículo 26. El Derecho de Alumbrado Público, se causará y pagará de acuerdo a lo siguiente:

- I.** Son sujetos de este Derecho, todas las personas físicas y morales que sean propietarios o poseedores de predios urbanos o rústicos ubicados en el área territorial del Municipio de Querétaro, y que se beneficien con la prestación del servicio de alumbrado público.
- II.** El objeto de este Derecho será la prestación del Servicio de Alumbrado Público. Se entiende por servicio de alumbrado público, la iluminación que el Municipio otorga a la comunidad en calles, plazas, jardines, vialidades y otros lugares de uso común, así como el mantenimiento y la ampliación de la red de distribución de dicho servicio.
- III.** La base de este Derecho es el costo anual del Servicio de Alumbrado Público erogado, actualizado en los términos siguientes:

La suma que resulte del total de las erogaciones efectuadas por el Municipio, en el gasto directamente involucrado con la prestación de este servicio en el ejercicio fiscal 2024, actualizado a valor presente tras la aplicación de un factor de actualización que se obtendrá para el ejercicio fiscal 2025, dividiendo el índice nacional de precios al consumidor del mes de diciembre de 2024, entre el índice nacional de precios del consumidor correspondiente al mes de diciembre de 2023.

La base a que se refiere esta fracción, incluye el consumo de energía eléctrica de las redes de alumbrado público del Municipio, así como la ampliación, instalación, reparación, limpieza y mantenimiento del alumbrado público y luminarias; los cuales serán determinados por la Secretaría de Servicios Públicos Municipales a través de su área competente. La Secretaría de Finanzas publicará en la Gaceta Municipal, el monto correspondiente al costo anual del servicio de alumbrado público y la cuota mensual señalada en la fracción siguiente.

- IV.** La cuota mensual correspondiente al Derecho de Alumbrado Público, será la obtenida como resultado de dividir el costo anual global actualizado por el municipio en la prestación de este servicio, entre los sujetos obligados al pago del presente derecho, el resultado será dividido entre 12 (doce) y el importe que resulte de esa operación, será el monto a pagar.

El resultado del cálculo obtenido se dividirá entre el factor de ajuste energético. Este factor se obtiene del promedio de los últimos 36 meses, de la inflación anual al mes de septiembre del año en que se realiza el cálculo. La inflación anual corresponde a la variación del Índice Nacional de Precios Productor del sector de generación, transmisión y distribución de energía eléctrica, suministro de agua y de gas por ductos al consumidor final, contenido en el Índice de Mercancías y Servicios Finales, por origen publicado por el Instituto Nacional de Estadística y Geografía o cualquier indicador que en su momento lo sustituya.

Lo anterior, conforme a la siguiente fórmula:

$$DAP = \frac{1}{12} \left[\frac{(FCFE + GD) * \left(\frac{INPC_{diciembre\ 2024}}{INPC_{diciembre\ 2023}} \right)}{NU} \right] / FAE$$

Donde:

DAP: la cuota mensual del Derecho de Alumbrado Público para el ejercicio 2025.

FCFE: el importe a cargo del Municipio de Querétaro Qro., por consumo de energía eléctrica de las redes de Alumbrado Público de este último, durante el Ejercicio Fiscal 2024.

GD: el gasto realizado por el Municipio de Querétaro Qro., para la prestación del servicio de Alumbrado Público, durante el periodo comprendido durante el Ejercicio Fiscal 2024.

INPC: el Índice Nacional de Precios al Consumidor dado a conocer por el Instituto Nacional de Estadística y Geografía.

NU: el número de personas físicas y morales propietarias o poseedoras de predios ubicados en el territorio del Municipio de Querétaro Qro., que se beneficien de la prestación del servicio de Alumbrado Público.

FAE: el factor de ajuste energético aplicable a la tarifa del Derecho de Alumbrado Público del año 2025.

$$FAE_t = \frac{1}{36} \sum_{j=1}^{36} \left[\frac{INPP_{i-j}}{INPP_{i-j-12}} - 1 \right]$$

Dónde:

INPPi = Es el Índice Nacional de Precios Productor del sector de generación, transmisión y distribución de energía eléctrica, suministro de agua y de gas por ductos, al consumidor final contenido en el índice de Mercancías y Servicios Finales por origen correspondiente, publicado por el Instituto Nacional de Estadísticas y Geografía del mes i.

- V.** La época de pago de esta contribución será mensual, y el mismo deberá ser enterado a más tardar dentro de los quince días naturales de cada mes.

Ingreso anual estimado por este artículo \$139,684,086.00



**SECCIÓN SEXTA
POR LOS SERVICIOS PRESTADOS POR EL REGISTRO CIVIL**

Artículo 27. Por los servicios prestados por el Registro Civil, se causarán y pagarán los conceptos y costos conforme a lo señalado en la Ley de Hacienda del Estado de Querétaro, salvo los que a continuación se enuncian:

- I. La celebración y acta de matrimonio a domicilio, por los que causarán y pagarán los siguientes montos de derechos:

DÍA	UMA		
	DE 9:00 a 12:00 HRS	DE 12:01 a 20:00 HRS	DE 20:01 a 22:00 HRS
Lunes a viernes	39.92	46.17	54.90
Sábado	52.40	62.39	71.11

Ingreso anual estimado por esta fracción \$5,864,205.00

- II. Por el traslado a domicilio para realizar el asentamiento de registro de nacimiento o reconocimiento, se causará y pagará de conformidad con la siguiente tabla:

DÍA	UMA	
	DE 9:00 a 12:00 HRS	DE 12:01 a 20:00 HRS
Lunes a viernes	9.00	11.50
Sábado	11.50	16.50

Ingreso anual estimado por esta fracción \$149,543.00

- III. Por la expedición de copia certificada de actas del estado civil de las personas, levantadas en otra entidad federativa, se causará y pagará 3.75 UMA por cada hoja.

Ingreso anual estimado por esta fracción \$6,443,573.00

- IV. Por la expedición de copia certificada de actas del estado civil de las personas, levantadas en el Estado de Querétaro, se causará y pagará 1.25 UMA por cada hoja.

Ingreso anual estimado por esta fracción \$18,292,933.00

- V. Por los siguientes conceptos, se causará y pagará de conformidad con la siguiente tabla:

CONCEPTO	UMA
Por la aclaración administrativa y anotación marginal en el libro	1.50
Búsqueda de actas registradas en los libros que conforman el archivo del Registro Civil (de 1 a 5 años)	2.50
Búsqueda de actas registradas en los libros que conforman el archivo del Registro Civil (de 6 a 10 años)	3.70
Búsqueda de actas registradas en los libros que conforman el archivo del Registro Civil (de 11 a 20 años)	6.25
Divorcio administrativo	93.75
Asentamiento de actas de divorcio judicial	9.45
Inscripción de actas extranjeras (nacimiento, matrimonio, defunción)	9.45
Procedimiento de adecuación/complementación de actas realizadas en las oficinas del Municipio de Querétaro	0.84
Asentamiento de reconocimiento de hijos en oficialía en día y hora hábil	8.00

Ingreso anual estimado por esta fracción \$2,331,584.00

- VI. Por la celebración y acta de matrimonio en Oficialía:

DÍA	UMA
Día y hora hábil matutino	8.90
Día y hora hábil vespertino	11.10
Sábado	35

Ingreso anual estimado por esta fracción \$3,340,044.00

Ingreso anual estimado por este artículo \$36,421,882.00

**SECCIÓN SÉPTIMA
POR LOS SERVICIOS PRESTADOS POR LA SECRETARÍA DE
MOVILIDAD EN MATERIA DE VIALIDAD**

Artículo 28. Por los servicios prestados por la Secretaría de Movilidad en materia de vialidad, se causará y pagará:

- I. Por los servicios relacionados con la asignación, evaluación, modificación, ampliación, ratificación o visto bueno de estudios en materia de movilidad, se causará y pagará conforme a lo siguiente:

CONCEPTO	UMA
a) Por la Asignación de Puntos de Aforo del Estudio de Impacto en Movilidad	7.00
b) Por la evaluación del estudio de impacto en movilidad y emisión del dictamen de impacto en movilidad	20.00
c) Por la emisión de modificación, ampliación o la ratificación del dictamen de impacto en movilidad	20.00
d) Por la revisión en campo y elaboración o ratificación del visto bueno del proyecto autorizado mediante el dictamen de impacto en movilidad	25.00

El pago para la admisión de los trámites identificados con los incisos b), c) y d) de la presente fracción será de 10.00 UMA y se tomará como anticipo del costo del mismo, siempre que éste resulte favorable, en caso contrario, no existirá devolución alguna, toda vez que será considerado como costo administrativo.



Derivado del estudio y dictamen de Impacto en Movilidad, las personas físicas o morales deberán cubrir el pago por concepto de aprovechamientos.

Ingreso anual estimado por esta fracción \$685,648.00

II. Por los servicios del Transporte Integral del Municipio, se causará y pagará conforme a lo siguiente:

- a) Para instituciones educativas particulares, el importe a pagar será el que se determine mediante el instrumento jurídico que para tal efecto se celebre y conforme a los lineamientos y procedimientos establecidos.
- b) Para personas morales o físicas con actividad empresarial (transporte de personal), el importe a pagar será el que se determine mediante el instrumento jurídico celebrado para tal efecto.
- c) Por la reposición de la tarjeta de transporte para la modalidad escolar gratuita, se causará y pagará 0.50 UMA.

Ingreso anual estimado por esta fracción \$2,870,632.00

II. Por los servicios prestados en materia de estacionamientos y servicios de recepción y depósito de vehículos, se causará y pagará conforme a lo siguiente:

CONCEPTO	UMA
a) Por el trámite de dictamen técnico para el servicio de estacionamiento	20.00
b) Por el trámite de visto bueno para el servicio de estacionamiento	20.00
c) Por el trámite de dictamen técnico para la prestación del servicio de recepción y depósito de vehículos	20.00
d) Por el trámite de visto bueno para la prestación del servicio y recepción y depósito de vehículos	10.00
e) Por el trámite de expedición de tarjeta de identificación de estacionamiento, servicio de recepción, acomodamiento y depósito de vehículos	5.00
f) Por inspección y verificación de establecimiento comercial o de servicio que cuente con el servicio de recepción y depósito de vehículos	6.23
g) Por inspección y verificación de estacionamientos	6.23

El pago para la admisión del trámite identificado con el inciso b) de la presente fracción será de 6.23 UMA y se tomará como anticipo del costo del mismo, siempre que éste resulte favorable, en caso contrario, no existirá devolución alguna, toda vez que será considerado como costo administrativo.

Ingreso anual estimado por esta fracción \$590,209.00

III. Por otros servicios prestados por la Secretaría de Movilidad, se causará y pagará conforme a lo siguiente:

CONCEPTO	UMA
Por la dictaminación y valuación de los daños a señalamiento vial vertical y elementos de semáforos, derivado de hechos de tránsito suscitados en el territorio municipal	7.00
Por la supervisión para la rehabilitación de los daños al señalamiento vial vertical y a la infraestructura de semáforos, derivado de hechos de tránsito suscitados en el territorio municipal	7.00
Por la asignación de puntos de aforo del dictamen de factibilidad de nueva vialidad	19.00

Ingreso anual estimado por esta fracción \$144,234.00

IV. Por la elaboración de análisis urbanos, diagnósticos, simulaciones y/o modelaciones en materia de planeación de la movilidad para evaluar las solicitudes para el desarrollo de nuevas vialidades y emisión del Dictamen de Factibilidad de Nueva Vialidad.

USO DE SUELO	SUPERFICIE DE DONACIÓN PARA VIALIDAD EN METROS CUADRADOS			
	1 A 1,000	1,000-5,000	5,000-10,000	10,000 EN ADELANTE
Habitacional	100 UMA	150 UMA	200 UMA	300 UMA
Habitacional con comercio y/o servicios	100 UMA	150 UMA	200 UMA	300 UMA
Comercial y de servicios	150 UMA	200 UMA	250 UMA	300 UMA
Industrial	150 UMA	200 UMA	250 UMA	300 UMA

Ingreso anual estimado por esta fracción \$0.00

Ingreso anual estimado por este artículo \$4,290,723.00

**SECCIÓN OCTAVA
POR LOS SERVICIOS QUE PRESTE EL MUNICIPIO A TRAVÉS DE LA
DEPENDENCIA ENCARGADA DE LOS SERVICIOS PÚBLICOS MUNICIPALES**

Artículo 29. Por los servicios que preste el Municipio a través de la dependencia encargada de los Servicios Públicos Municipales, se causarán y pagarán derechos por los siguientes conceptos:

I. Por la limpieza de predios urbanos baldíos, se causarán y pagarán derechos conforme a lo siguiente:

Si las actividades de limpieza de los predios urbanos baldíos se realizan por la dependencia encargada de la prestación de los Servicios Públicos Municipales, a solicitud del particular o por las circunstancias de carácter público que sea necesaria su intervención cuando la superficie del predio urbano baldío sea menor a 1,500 m² dicha dependencia determinará la procedencia para llevar a cabo el servicio solicitado conforme a las imágenes actualizadas de las condiciones físicas del terreno a la fecha de la solicitud.

La limpieza se realizará de acuerdo al tipo de servicio que se solicite y los derechos se pagarán conforme a la siguiente tabla:



CONCEPTO	UNIDAD	UMA
Incluye: el retiro de residuos, desmalezado, el acarreo del material producto del servicio al sitio o banco de desperdicio autorizado por la autoridad municipal, se conservará la flora endémica y árboles. Se utilizará maquinaria, herramientas y mano de obra necesaria para su ejecución	m ²	0.50
Incluye: el desmalezado, el retiro de escombros y material de construcción suelto, el acarreo del material producto del servicio, al sitio o banco de desperdicio autorizado por la autoridad municipal, se conservará la flora endémica y árboles. Se utilizará maquinaria, herramienta y mano de obra necesaria para su ejecución	m ³	1.50

Los propietarios de los predios urbanos baldíos, ubicados dentro de la circunscripción territorial del Municipio de Querétaro, Qro., se encuentran obligados a realizar la limpieza de sus bienes inmuebles por sí o a través de la autoridad correspondiente.

El incumplimiento a la obligación a que se refiere la presente fracción dará lugar a la imposición de las sanciones procedentes y al inicio del procedimiento administrativo correspondiente conforme a la legislación aplicable.

Los propietarios de predios baldíos urbanos en zonas de uso forestal no están obligados a realizar la limpieza, salvo que sus predios presenten condiciones de inseguridad. Para tal efecto, la autoridad requerirá al propietario iniciar los trámites ante las instancias competentes para la limpieza de sus predios.

Ingreso anual estimado por esta fracción \$47,245.00

- II. Por depositar residuos sólidos urbanos en el relleno sanitario se cobrará por tonelada o fracción, de acuerdo a las tarifas fijadas en los términos de la revisión anual al acto jurídico celebrado con el concesionario y que se encuentran a la vista de los usuarios del relleno sanitario.

Ingreso anual estimado por esta fracción \$23,888,407.00

- III. Por el servicio de recolección de residuos sólidos urbanos, generados en establecimientos comerciales, de servicios públicos y privados, fraccionamientos y condominios comerciales y habitacionales, se causará y pagará de acuerdo a lo siguiente:

1. Por el servicio de recolección de residuos sólidos urbanos en las siguientes modalidades se causará y pagará:

- a) Los comerciantes y prestadores de servicios que al mes generen residuos sólidos urbanos menores de 400 kilogramos, deberán realizar el pago único por concepto de derecho al servicio de recolección de residuos sólidos urbanos. Este pago se efectuará al realizar el refrendo o registro de la Placa de Empadronamiento Municipal de Funcionamiento o renovación y expedición de la Licencia Municipal de Funcionamiento y tendrá un costo por año de 9.98 UMA, esto no aplica para los comercios que se encuentran en un predio de régimen de propiedad en condominio tales como: mercado privado, edificio, plaza y otros que determine la Secretaría de Servicios Públicos Municipales.

El presente derecho no corresponde a un servicio especial, se presta en atención a las condiciones generales de la recolección domiciliaria, por lo que el usuario deberá respetar los horarios que al efecto fije la Secretaría de Servicios Públicos Municipales.

Ingreso anual estimado por este inciso \$13,268,971.00

- b) Por el servicio de recolección de residuos sólidos urbanos, con una generación superior a los 400 kilogramos al mes y menor a diez toneladas en peso bruto total de residuos al año, se pagará mensualmente por tonelada o fracción, misma que se estimará en relación al peso volumen.

El costo por tonelada variará de acuerdo a los días de recolección de basura que el contratante requiera a la semana, conforme a la siguiente tabla:

CONCEPTO	UMA
Por uno a tres días de recolección a la semana	12.47
Por cuatro días de recolección a la semana	17.47
Por cinco días de recolección a la semana	19.96
Por seis días de recolección a la semana	22.45
Por siete días de recolección a la semana	24.95

Ingreso anual estimado por este inciso \$17,061,931.00

- c) Por el servicio de recolección de residuos sólidos urbanos, con una generación superior a los 400 kilogramos al mes y menor a diez toneladas en peso bruto total de residuos al año, podrá hacerse de manera anticipada, durante el primer trimestre de cada año, por tonelada o fracción, la tonelada se estimará en relación al peso volumen.

El costo por tonelada variará de acuerdo a los días de recolección de basura que el contratante requiera a la semana, conforme a la siguiente tabla:

CONCEPTO	UMA
Por uno a tres días de recolección a la semana	134.75
Por cuatro días de recolección a la semana	188.65
Por cinco días de recolección a la semana	215.59
Por seis días de recolección a la semana	242.55
Por siete días de recolección a la semana	269.51

Ingreso anual estimado por este inciso \$15,430,700.00

Ingreso anual estimado por este rubro \$45,761,602.00

2. Por el servicio único de limpieza y recolección de residuos sólidos urbanos generados en vialidades, recintos públicos, privados y otros, se causará y pagará de acuerdo a lo siguiente:

- a) Carreras, maratones, caminatas y otros similares, se causará y pagará por participante 0.11 UMA.

Ingreso anual estimado por este inciso \$70,046.00



- b) Caravanas y otros similares se causará y pagará 37.43 UMA, por kilómetro recorrido.

Ingreso anual estimado por este inciso \$0.00

- c) En el caso de recolección de residuos en evento, se causará y pagará por puesto de comida, por juego mecánico o por la cantidad de contenedores instalados, con base a la siguiente tabla:

CONCEPTO	UMA
Juego mecánico	0.29
Puesto de comida	0.31
Descarga de contenedor o recolección de residuos generados	9.98

Ingreso anual estimado por este inciso \$328,440.00

- d) El servicio de recolección de residuos por evento realizado en recintos públicos, privados y otros, se causará y pagará con base a la siguiente tabla:

CONCEPTO	UMA
Recolección en bolsa menos de 500 kg	3.74
Recolección en bolsa menos de 1,000 kg	7.49
Descarga de contenedor o recolección de residuos generados	9.98

Ingreso anual estimado por este inciso \$30,168.00

Es requisito para autorizar el evento en vialidades, la exhibición del pago de los derechos aquí señalados.

Ingreso anual estimado por este rubro \$428,654.00

3. Por la elaboración del estudio de generación de residuos sólidos urbanos durante un periodo de 7 días naturales, se causará y pagará 12.47 UMA, sobre el resultado se estimará la generación de residuos al mes. Incluye la recolección de los residuos sólidos urbanos hasta 1 tonelada, por el excedente por tonelada o fracción se causará y pagará 6.24 UMA. El estudio de generación tendrá una vigencia por el ejercicio fiscal actual.

Ingreso anual estimado por este rubro \$28,049.00

4. Cuando se trate de comerciantes y prestadores de servicios con Placa de Empadronamiento Municipal de Funcionamiento multiannual, de giros con una generación de residuos sólidos urbanos menores a los 400 kilogramos al mes, contemplada en el artículo 23 de esta Ley, se deberá efectuar al momento de la expedición de dicha placa, un pago único por el servicio de recolección de residuos sólidos urbanos, de acuerdo a la siguiente tabla:

VIGENCIA DE LA PLACA DE EMPADRONAMIENTO MUNICIPAL DE FUNCIONAMIENTO	UMA
Con vigencia multiannual 2 años	18.00
Con vigencia multiannual 3 años	24.00

El presente derecho no corresponde a un servicio especial; se presta de conformidad con las condiciones generales de la recolección domiciliaria, por lo que el usuario deberá respetar los horarios que al efecto fije la Secretaría de Servicios Públicos Municipales.

En los casos de comerciantes y prestadores de servicios con Placa de Empadronamiento Municipal de Funcionamiento multiannual, que requieran servicio de recolección por generación de residuos sólidos urbanos de más de 400 kilogramos y menor a diez toneladas en peso bruto total de residuos al año, deberá contratar el servicio de manera anual dentro del primer trimestre del año, dicho contrato podrá realizarse con el Municipio o con una empresa particular registrada ante la Secretaría de Desarrollo Sustentable del Poder Ejecutivo del Estado de Querétaro, en este último caso deberá presentar el contrato vigente validado por la Secretaría de Servicios Públicos Municipales.

Ingreso anual estimado por este rubro \$1,187,211.00

5. Por un servicio único de recolección de tiliches o escombros encostado, causará y pagará de acuerdo a la siguiente tabla:

CONCEPTO	PESO	UMA
Camioneta estaquitas	1 a 500 kg	9.98
Camioneta de 3.5 toneladas	501 a 3,000 kg	14.98
Camión de redilas de 6 toneladas	3,001 a 5,000 kg	19.96

El servicio que se haga por los residuos sólidos urbanos; no incluye aceites, estopas con aceite, productos químicos, desechos hospitalarios, informáticos, de construcción, poda y demás de naturaleza análoga.

Para lo establecido en la presente fracción, se faculta a la Secretaría de Servicios Públicos Municipales para determinar si los establecimientos comerciales, de servicios públicos y privados, fraccionamientos y condominios comerciales y habitacionales, requieren un contrato de recolección de residuos sólidos no peligrosos de acuerdo a su giro, tamaño y horario, dicho contrato puede realizarse con Municipio o con una empresa particular registrada ante la Secretaría de Desarrollo Sustentable del Poder Ejecutivo del Estado de Querétaro y el cual deberá estar vigente.

Ingreso anual estimado por este rubro \$83,027.00

Ingreso anual estimado por esta fracción \$47,488,543.00

- IV. Por otros servicios otorgados por las delegaciones municipales y/o la dependencia encargada de la prestación de los Servicios Públicos Municipales, se causarán y pagarán:



1. Por la recolección de volantes, semanarios, publicidad, propaganda y similares de distribución gratuita, que se encuentren en calles, plazas, jardines, vialidades y otros lugares de uso común, que realiza la dependencia encargada de la prestación de los Servicios Públicos Municipales, el emisor o anunciante se causará y pagará, por cada millar o fracción, 1.88 UMA.
 - a) Por el retiro de gallardetes, mantas, lonas de campaña electoral y publicidad de toda índole, en postes, muros o en cualquier infraestructura municipal o en la vía pública, el responsable de haber colocado la misma se causará y pagará 2.50 UMA por pieza.

Ingreso anual estimado por este rubro \$42,472.00

2. Por el aseo público y mantenimiento de infraestructura, se causará y pagará:

- a) Por la autorización de proyectos del área de contenedores en fraccionamientos, condominios y unidades condominales, se causará y pagará de acuerdo a la siguiente tabla:

TIPO DE FRACCIONAMIENTO	UMA
Residencial	19.96
Medio	18.72
Popular	17.47
De Urbanización progresiva	17.47
Campestre	18.72
Industrial	21.21
Comercial, servicios y otros no especificados	19.96

Ingreso anual estimado por este inciso \$94,546.00

- b) Por la autorización de integración al Sistema Municipal de Recolección Domiciliaria de residuos sólidos urbanos para obtención de dictamen general de autorización para recepción de servicios públicos en fraccionamientos al municipio, se causará y pagará de acuerdo a la siguiente tabla:

TIPO DE FRACCIONAMIENTO	UMA
Residencial	19.96
Medio	19.96
Popular	17.47
De Urbanización progresiva	17.47
Campestre	18.72
Industrial	21.21
Comercial, servicios y otros no especificados	19.96

Ingreso anual estimado por este inciso \$5,296.00

- c) Por el dictamen técnico y de servicios para la autorización de poda mayor a partir de una altura superior a 4 metros en predios particulares, se causará y pagará por un árbol 2.05 UMA y por cada metro adicional 0.82 UMA.

Ingreso anual estimado por este inciso \$44,553.00

- d) Por la revisión de proyecto de áreas verdes y sistema de riego en fraccionamientos, condominios y unidades condominales, se causará y pagará por cada revisión de proyecto de acuerdo a la siguiente tabla:

TIPO DE FRACCIONAMIENTO	UMA
Residencial	7.49
Medio	5.00
Popular	2.49
De urbanización progresiva	2.49
Campestre	5.00
Industrial	7.49
Comercial, servicios y otros no especificados	7.49

En caso de que no sean cubiertos los requisitos de proyecto y se requieran más revisiones, deberá realizarse nuevamente el pago por este concepto.

Ingreso anual estimado por este inciso \$11,502.00

- e) Por la autorización de proyectos de áreas verdes y sistema de riego en fraccionamientos, condominios y unidades condominales, se causará y pagará de acuerdo a la siguiente tabla:

TIPO DE FRACCIONAMIENTO	UMA
Residencial	19.96
Medio	18.72
Popular	17.47
De urbanización progresiva	17.47
Campestre	18.72
Industrial	21.21
Comercial, servicios y otros no especificados	19.96

Ingreso anual estimado por este inciso \$24,051.00

- f) Por visto bueno y/o verificación de áreas verdes, para recepción de servicios públicos en fraccionamientos, se causará y pagará de acuerdo a la siguiente



tabla:

TIPO DE FRACCIONAMIENTO	UMA
Residencial	19.96
Medio	9.98
Popular	5.00
De urbanización progresiva	5.00
Campestre	22.45
Industrial	19.96
Comercial, servicios y otros no especificados	19.96

El monto cubre lo correspondiente a un visto bueno o una verificación de área verde; en caso de que no sean cubiertos los requisitos de éstos y se requieran más verificaciones, deberá realizarse nuevamente el pago.

Ingreso anual estimado por este inciso \$7,946.00

- g) Por el dictamen técnico y de servicios por daños a instalaciones, áreas verdes y cualquier infraestructura a cargo de la dependencia encargada de la prestación de los Servicios Públicos Municipales, se causará y pagará 6.24 UMA.

Ingreso anual estimado por este inciso \$61,791.00

- h) Por el dictamen técnico y de servicios sobre aprovechamiento o afectación de las áreas verdes a cargo de la dependencia encargada de la prestación de los Servicios Públicos Municipales, se causará y pagará 9.98 UMA.

Ingreso anual estimado por este inciso \$0.00

- i) Por cada servicio de recolección de restos de poda y derribo de árboles realizada por los particulares, se causará y pagará de acuerdo a la siguiente tabla:

CONCEPTO	UMA
Por cada servicio en camioneta estaquitas o su equivalente	10.48
Por cada servicio en camioneta de 3.5 toneladas o su equivalente	15.73
Por cada servicio en camión de redilas de 6 toneladas o su equivalente	20.96

Ingreso anual estimado por este inciso \$35,900.00

- j) Por la autorización en materia de derribo en vía pública, poda y restitución de vegetación en zonas urbanas y urbanizables del Municipio de Querétaro se causará y pagará por árbol afectado, conforme a la siguiente tabla:

CATEGORÍA	CARACTERÍSTICAS	UMA
Talla 1	Árbol de 0.40 hasta 0.70 m de altura	10.00
	Árbol mayor de 0.70 y hasta 1.00 m de altura	11.00
	Árbol mayor de 1.00 y hasta 1.30 m de altura	12.00
Talla 2	Árbol mayor de 1.30 y hasta 2.50 m de altura	15.00
	Árbol mayor de 2.50 y hasta 3.70 m de altura	20.00
	Árbol mayor de 3.70 y hasta 5.00 m de altura	25.00
Talla 3	Árbol mayor de 5.00 y hasta 9.00 m de altura	30.00
	Árbol mayor de 9.00 y hasta 12.00 m de altura	40.00
	Árbol mayor de 12.00 y hasta 15.00 m de altura	50.00

Para los casos que corresponda a predios con uso de suelo de casa habitación respecto al monto económico de la compensación ambiental las personas físicas causarán y pagarán de 1.00 a 40.00 UMA.

Ingreso anual estimado por este inciso \$105,598.00

- k) Por el daño a instalaciones e infraestructura municipal, se pagará el equivalente al valor determinado por la Dirección de Mantenimiento de Infraestructura y Áreas Verdes a través del dictamen técnico por daños a instalaciones, áreas verdes y cualquier infraestructura a cargo de la dependencia encargada de la prestación de los Servicios Públicos Municipales.

Ingreso anual estimado por este inciso \$84,216.00

- l) Por el daño parcial o total ocasionado a ejemplares arbóreos, arbustivos, cactáceos, cubresuelos y suculentas en espacios públicos; se causará y pagará conforme a la siguiente tabla:

TIPO DE DAÑO	CARACTERÍSTICAS	UMA	
DAÑO DE PRIMER GRADO: cuando el daño no pone en peligro la vida del árbol o arbusto, pero retarda su crecimiento o desarrollo normal.	Arbustos y cactáceas	Hasta 1.5 m de talla	10.00
	Árborea	Desde 1.6 hasta 3 m de talla	14.00
	Árborea	Mayor a 3 m de talla	16.00
DAÑO DE SEGUNDO GRADO: cuando el daño pone en peligro la vida del árbol o arbusto y eventualmente ocasiona su eliminación	Arbustos y cactáceas	Hasta 1.5 m de talla	20.00
	Árborea	Desde 1.6 hasta 3 m de talla	40.00
	Árborea	Mayor a 3 m de talla	50.00
DAÑO DE TERCER GRADO: cuando el daño definitivamente cause la muerte del árbol o arbusto, teniendo que ser retirado.	Arbustos y cactáceas	Hasta 1.5 m de talla	30.00
	Árborea	Desde 1.5 hasta 3 m de talla	55.00
	Árborea	Desde 3 m hasta 5 m de talla	70.00
	Árborea	Mayor a 5 m de talla	100.00
Daño a cubresuelo o suculenta por m ² .	Cubresuelo o suculenta	1m ²	11.00



Cuando el daño sea superior a 0.60 se cobrará el m ² superior			
El causante cubrirá el pago conforme a las UMA que corresponda al tipo de daño ocasionado; la Dirección de Mantenimiento de Infraestructura y Áreas Verdes de la Secretaría de Servicios Públicos Municipales podrá determinar la restitución en especie de la masa vegetal, requiriendo el ingreso al vivero municipal de las especies que determine, las cuales deberán ser equivalentes en su costo al monto del daño.			

Ingreso anual estimado por este inciso \$0.00

Ingreso anual estimado por este rubro \$475,399.00

3. Alumbrado público.

- a) Por la prestación de servicios respecto de los siguientes conceptos, se causará y pagará de acuerdo a lo siguiente:

CONCEPTO	UMA POR CADA UNA DE LAS LUMINARIAS	
	POR LA REVISIÓN DE PROYECTOS DE ALUMBRADO PÚBLICO, SE PAGARÁ:	POR DICTAMEN TÉCNICO Y DE SERVICIOS PARA AUTORIZACIÓN DE RECEPCIÓN DE OBRAS DE ALUMBRADO PÚBLICO, SE PAGARÁ:
Tipo de fraccionamiento: residencial, medio, popular, campestre, comercial, industrial u otros no especificados	1.25	1.25
Servicios de urbanización progresiva y/o institucional	0.00	0.00

Los demás servicios otorgados por la dependencia encargada de la prestación de los Servicios Públicos Municipales se pagarán de acuerdo a un estudio previo.

Ingreso anual estimado por este inciso \$478,849.00

- b) Por el mantenimiento de alumbrado público al interior de condominios, servicio que será valorado por la dependencia encargada de la prestación de los Servicios Públicos Municipales, a través de su Departamento de Alumbrado Público, debido a que dará preferencia a su actividad de servicio público, considerándose a éste como ampliación de servicio.

Sin importar el tipo de condominio se causará y pagará un importe de 1.25 UMA por luminaria (lámpara o reflector), debiéndose considerar que el costo es por lámpara y no incluye el material requerido, el cual deberá ser proporcionado por el solicitante del servicio.

Ingreso anual estimado por este inciso \$3,814.00

- c) Por la instalación para suministro de servicio de energía eléctrica temporal en el mismo poste, con motivo de la realización de eventos especiales, ferias y espectáculos en plazas, parques y espacios públicos en el Municipio de Querétaro, Qro., se causará y pagará:

CONCEPTO	UMA
Por un periodo máximo de 5 días naturales en el mismo poste de alumbrado público	8.73
Por un periodo mayor a 5 días	8.73 más el material eléctrico que deberá proporcionar el solicitante

Cuando se requiera un suministro de servicio de energía eléctrica por un periodo mayor a 5 días naturales, el solicitante deberá proporcionar el material eléctrico para la prestación del servicio.

Ingreso anual estimado por este inciso \$77,544.00

Ingreso anual estimado por este rubro \$560,207.00

4. Por las actividades que realicen las delegaciones municipales y la dependencia encargada de la prestación de los Servicios Públicos Municipales, prestadas a particulares que así lo soliciten o dadas las circunstancias de carácter público, donde sea necesaria su intervención. Dichas instancias valorarán y determinarán la realización o no del servicio requerido, debido a que darán preferencia a su actividad de servicio público, como ampliación de servicios que pueden ser, entre otros, los siguientes:

- a) Por el desazolve de pozos de visita, alcantarillas, drenajes y fosas sépticas en propiedad particular, se causará y pagará por viaje de unidad 37.43 UMA.

Se consideran las fosas sépticas con capacidad máxima de 10 m³, en caso de fosas de mayor capacidad, se pagará de acuerdo a un estudio previo.

Ingreso anual estimado por este inciso \$0.00

- b) Por emisión de avalúo generado por daños a instalaciones y equipo de alumbrado público, se causará y pagará 6.24 UMA.

Ingreso anual estimado por este inciso \$55,997.00

- c) Por el apoyo bajo situaciones especiales del suministro de agua potable en pipas de 10,000 litros a escuelas, comunidades, mercados, colonias, fraccionamientos y ciudadanía en general, se causará y pagará de 0.00 a 13.68 UMA.

Ingreso anual estimado por este inciso \$0.00

Ingreso anual estimado por este rubro \$55,997.00

Ingreso anual estimado por esta fracción \$1,134,075.00

Por el servicio prestado en términos de lo que establece la fracción III, numeral 3 del presente artículo, en particular respecto de la limpieza y recolección de residuos sólidos urbanos



generados en eventos realizados en vialidades, se causará y pagará únicamente el 50% por participante cuando el Estado o Municipio sea patrocinador del evento, presentando la documentación que lo acredite.

Ingreso anual estimado por este artículo \$72,558,270.00

**SECCIÓN NOVENA
POR LOS SERVICIOS OTORGADOS EN LOS PANTEONES MUNICIPALES**

Artículo 30. Por los servicios otorgados en los panteones municipales, se causará y pagará:

- I. Por criptas en los panteones municipales por cada una se causará y pagará: de 74.86 a 99.81 UMA. Las criptas estarán sujetas a la temporalidad según contrato aprobado por el Ayuntamiento.

Ingreso anual estimado por esta fracción \$0.00

- II. Por los servicios de inhumación, se causará y pagará:

Según el ordenamiento legal aplicable, la temporalidad inicial de las inhumaciones en panteón municipal será de 6 años para finados mayores de 15 años y de 5 años para los menores de 15 años.

La inhumación en panteón municipal causará los siguientes derechos:

PANTEONES MUNICIPALES	UMA	
	INHUMACIONES POR SEIS AÑOS	REFRENDO POR 1 AÑO
Inhumación Panteón Cimatario (Sección única)	31.19	31.19
Inhumación Panteón San Pedro Mártir (Sección única)	18.72	18.72
Mompaní (Felipe Carrillo Puerto)	18.72	18.72
Hércules (Villa Cayetano Rubio)	3.74	3.74
Inhumación Panteón Santa Rosa Jáuregui (Clase única) incluye servicio completo: excavación de fosa 80 x 200 cm y 110 cm de profundidad, construcción de muro de tabique, relleno y losa de concreto	18.72	18.72
Pintillo (Santa Rosa Jáuregui)	1.88	1.88
Buenavista (Santa Rosa Jáuregui)	1.88	1.88
Jofre (Santa Rosa Jáuregui)	1.88	1.88
Permiso de inhumación por fallecimiento múltiple cuando exista parentesco por consanguinidad en primer grado en línea recta y cónyuge en panteón (San Pedro Mártir), por integrante	12.47	0.00
Inhumación en panteones particulares	9.98	0.00

La reinhumación de restos áridos o cenizas en los panteones municipales, se aplicará en los casos en que los solicitantes cuenten con perpetuidad, causará y pagará 18.72 UMA.

El permiso para construir en panteones municipales, lápidas, jardineras o similar o alguna obra mínima en fosas con temporalidad, causará y pagará 2.74 UMA.

Ingreso anual estimado por esta fracción \$2,881,751.00

- III. Por los servicios de exhumación, causará y pagará:

CONCEPTO	UMA
Clase única (Cimatario, Mompaní y San Pedro Mártir)	3.74
Clase única en otros panteones	1.88
Exhumación en campaña durante el periodo comprendido de octubre a diciembre	1.25
Permiso de exhumación de restos áridos con temporalidad vencida de más de un integrante de una familia, cuando exista parentesco por consanguinidad en primer grado en línea recta y cónyuge	1.88

Ingreso anual estimado por esta fracción \$311,891.00

- IV. Por los servicios de traslado, causará y pagará:

CONCEPTO	UMA
Traslado de cadáver dentro del Estado	5.61
Traslado de cadáver fuera del Estado	9.35
Traslado de cadáver dentro y fuera del Estado en fallecimiento múltiple, cuando exista parentesco por consanguinidad en primer grado en línea recta y cónyuge	5.00
Traslado de restos áridos, cenizas y/o miembros dentro y fuera del Estado	1.25

Ingreso anual estimado por esta fracción \$2,238,800.00

- V. Por los servicios de cremación, causará y pagará:

CONCEPTO	UMA
Permiso de cremación de cadáveres, restos áridos y/o extremidades	2.74
Permiso de cremación de restos áridos con temporalidad vencida en campaña	1.25
Permiso de cremación de producto de la concepción siempre y cuando sea mayor de 8 semanas de gestación y pese menos de 500 grs.	2.62

Ingreso anual estimado por esta fracción \$917,303.00



VI. Por el uso a perpetuidad de los nichos ubicados en el Panteón Cimatario, se causará y pagará por cada nicho: 124.71 UMA.

Ingreso anual estimado por esta fracción \$522,497.00

Ingreso anual estimado por este artículo \$6,872,242.00

SECCIÓN DÉCIMA
POR LOS SERVICIOS OTORGADOS EN EL RASTRO MUNICIPAL

Artículo 31. Por servicios otorgados en el Rastro Municipal TIF 412, se causará y pagará conforme a lo siguiente:

I. Por sacrificio y procesamiento, se causará y pagará por cabeza de:

CONCEPTO	UMA	
	COSTO UTTIS	COSTO LIBRE
Bovino*	4.64	5.31
Porcino*	1.54	1.73
Ovino*	0.95	1.14
Lechón	0.78	0.97
Cordero	0.55	0.55
Marranas y sementales de más de 140 Kg	3.69	3.69

*Incluye lavado de vísceras y primer día o fracción de refrigeración.

Ingreso anual estimado por esta fracción \$31,574,044.00

II. Por el sacrificio de ganado en horas extraordinarias, se causará y pagará por cabeza de:

CONCEPTO	UMA	
	COSTO UTTIS	COSTO LIBRE
Bovino*	5.31	6.06
Porcino*	1.73	1.79
Ovino*	1.05	1.20
Lechón	0.97	1.07
Cordero	0.55	0.66
Marranas y sementales de más de 140 Kg	3.69	4.22

*Incluye lavado de vísceras y primer día o fracción de refrigeración.

Ingreso anual estimado por esta fracción \$1,888,184.00

III. Por la guarda de ganado no reclamado, se causará y pagará por día o fracción:

CONCEPTO	UMA	
	COSTO UTTIS	COSTO LIBRE
Bovino	0.90	1.09
Porcino	0.37	0.57
Ovino	0.57	0.76
Caprino	0.57	0.76
Otros	0.95	1.13

Ingreso anual estimado por esta fracción \$0.00

IV. Por kilogramo de conservación de canal en frigorífica, se causará y pagará:

CONCEPTO	UMA	
	COSTO UTTIS	COSTO LIBRE
Segundo día o por cada día o fracción adicional	0.0024	0.0034

Ingreso anual estimado por esta fracción \$500,863.00

V. Por entrega a domicilio, se causará y pagará:

CONCEPTO	UMA	
	COSTO UTTIS	COSTO LIBRE
1/4 de bovino	0.17	0.30
Canal de porcino	0.32	0.48
Canal de ovino	0.17	0.31

Ingreso anual estimado por esta fracción \$206,022.00

VI. Por la incineración por animal muerto o canal, se causará y pagará:

CONCEPTO	UMA



	COSTO UTTIS	COSTO LIBRE
Incineración por animal muerto o canal	1.79	1.79

Ingreso anual estimado por esta fracción \$18,243.00

Para lo previsto en el presente artículo se entiende por:

- COSTO UTTIS: costo para los agremiados a la Unión de Tablajeros, Tocineros, Introdutores y Similares de Querétaro A.C.
- COSTO LIBRE: costo para las personas no agremiadas a la UTTIS.

Ingreso anual estimado por este artículo \$34,187,356.00

**SECCIÓN DÉCIMA PRIMERA
POR LOS SERVICIOS PRESTADOS EN MERCADOS MUNICIPALES**

Artículo 32. Por los siguientes servicios prestados en mercados municipales, se causará y pagará, conforme a lo siguiente:

I. Por la asignación de locales en los mercados municipales, según el tipo de local y espacio, se causará y pagará:

1. Para los mercados con las siguientes categorías: "A" (Josefa Ortiz de Domínguez, Mariano Escobedo y otros de la misma categoría); "B" (M. Hidalgo, Benito Juárez, Lomas de Casa Blanca, De Las Flores y otros de la misma categoría); y "C" (J. Ma. Morelos, Lázaro Cárdenas y otros de la misma categoría), se causará y pagará:

CONCEPTO	UMA POR CATEGORÍA TIPO DE MERCADO		
	"A"	"B"	"C"
Local cerrado interior	268.25	193.39	93.58
Local abierto interior	137.24	93.58	49.90
Local cerrado exterior	318.15	230.82	143.48
Local abierto exterior	162.20	118.52	74.86
Sin local	102.31	73.62	47.41

Ingreso anual estimado por este rubro \$447,000.00

2. Por la asignación de espacio en tianguis dominical en el Mercado Josefa Ortiz de Domínguez, se causará y pagará: 137.24 UMA.

Ingreso anual estimado por este rubro \$162,281.00

Ingreso anual estimado por esta fracción \$609,281.00

II. Por la asignación derivada de cesiones de derechos realizadas en los mercados municipales según el tipo de local se causará y pagará, conforme a lo siguiente:

1. Para los mercados con las siguientes categorías: "A" (Josefa Ortiz de Domínguez, Mariano Escobedo y otros de la misma categoría); "B" (M. Hidalgo, Benito Juárez, Lomas de Casa Blanca, De Las Flores y otros de la misma categoría); y "C" (J. Ma. Morelos, Lázaro Cárdenas y otros de la misma categoría), se causará y pagará:

CONCEPTO	UMA POR CATEGORÍA TIPO DE MERCADO		
	"A"	"B"	"C"
Locales y tianguis dominical	74.86	49.90	14.98
Formas o extensiones, semifijos con licencia	31.19	19.96	7.49
Cesiones familiares y sucesiones: se consideran cesiones familiares las autorizadas en línea recta, línea colateral (hermanos y tíos) y entre cónyuges	6.24	6.24	5.00

Si la persona que va a recibir la asignación de algún local comercial es de la tercera edad, el costo del trámite será de 6.24 UMA, previa acreditación.

Ingreso anual estimado por este rubro \$339,328.00

2. Por la asignación derivada de permuta de locales en los mercados municipales, se causará y pagará:

CONCEPTO	UMA
Categoría "A" (Josefa Ortiz de Domínguez, Mariano Escobedo y otros de la misma categoría)	38.99
Categoría "B" (M. Hidalgo, Benito Juárez, Lomas de Casa Blanca, De las Flores y otros de la misma categoría)	27.00
Categoría "C" (J. Ma. Morelos, Lázaro Cárdenas y otros de la misma categoría)	9.60

Ingreso anual estimado por este rubro \$0.00

Ingreso anual estimado por esta fracción \$339,328.00

III. Por cambio de giro en locales de los mercados municipales causará y pagará:

1. En los mercados de cualquier categoría, se causará y pagará 18.72 UMA.

Ingreso anual estimado por este rubro \$68,100.00

2. Por regularización extemporánea de giro en los mercados municipales, adicional al pago previsto en el punto 1, por cada mes de atraso, se causará y pagará:



TIPO DE LOCAL	UMA
Todos los locales, formas o extensiones, semifijos y ambulantes con licencia	6.24

Ingreso anual estimado por este rubro \$1,615.00

3. Por regularización extemporánea de cesiones de derechos en mercados municipales, adicional al pago previsto en el punto 1, por cada mes de atraso, se causará y pagará:

TIPO DE LOCAL	UMA
Todos los locales tianguis dominical, formas o extensiones semifijos con licencia, cesiones o sucesiones familiares en cualquier tipo de local	6.24

Ingreso anual estimado por este rubro \$34,000.00

Ingreso anual estimado por esta fracción \$103,715.00

Ingreso anual estimado por este artículo \$1,052,324.00

**SECCIÓN DÉCIMO SEGUNDA
POR LOS SERVICIOS PRESTADOS POR LA SECRETARÍA DEL AYUNTAMIENTO**

Artículo 33. Por los servicios prestados por la Secretaría del Ayuntamiento, se causará y pagará:

- I. Por legalización e inscripción de firmas de funcionarios, se causará y pagará por cada hoja.

CONCEPTO	UMA
Legalización de firmas	1.25
Por cada hoja adicional	0.63

Ingreso anual estimado por esta fracción \$0.00

- II. Por reposición, expedición o revalidación anual de credenciales de identificación o Constancia de Residencia, se causará y pagará por cada una, 1.25 UMA, en los casos de reposición de documento oficial el costo señalado será por cada hoja.

Ingreso anual estimado por esta fracción \$643,967.00

- III. Por los servicios relacionados con la Gaceta Municipal, se causará y pagará:

CONCEPTO	UMA
Por la publicación de cada palabra	0.07
Por la suscripción anual	8.73
Por cada ejemplar	1.25

Para efectos del pago por concepto de publicación en la Gaceta Municipal, el plazo será de diez días hábiles contados a partir de la notificación del acuerdo correspondiente.

Ingreso anual estimado por esta fracción \$5,576,122.00

Ingreso anual estimado por este artículo \$6,220,089.00

**SECCIÓN DÉCIMA TERCERA
POR LOS SERVICIOS PRESTADOS POR AUTORIDADES MUNICIPALES**

Artículo 34. Por el servicio de registro de Fierros Quemadores y su Renovación, se causará y pagará 2.49 UMA.

Ingreso anual estimado por este artículo \$1,892.00

Artículo 35. Por otros servicios prestados por Autoridades Municipales, se causará y pagará:

- I. Por los servicios prestados por la Secretaría de Cultura a través de sus diversos cursos, talleres o diplomados de capacitación, uso de canchas, membresías, auditorios, cines, teatros, museos, entre otros se causará y pagará:

1. Por los cursos, talleres o diplomados de capacitación, se causarán y pagarán conforme a la tabla siguiente:

CONCEPTO	UMA
Curso o taller especializado o de alto rendimiento (con duración de 1 semana a 1 mes)	3.74
Curso de verano por semana	4.30
Taller general de artes y oficios, en aula de usos múltiples mensual	2.20
Taller de artes y oficios en cocina grande mensual	3.10
Talles de artes y oficios en cocina chica mensual	2.20
Taller de artes y oficios en aula con herramienta pesada mensual	2.80
Curso o taller mensual	2.50



Curso de verano	9.00
Taller intensivo	5.00
Diplomado especializado	6.00

- a) No se causará el derecho previsto en la fracción I, numeral 1, para las personas adultas mayores, personas con discapacidad o menores de edad inscritos en programas del Sistema Municipal para el Desarrollo Integral de la Familia, para empleados municipales operativos y hasta dos de sus familiares en primer grado, debiendo identificarse con la documentación que los acredite como tales, para personas de escasos recursos, previo estudio socioeconómico vigente realizado por la Secretaría de Desarrollo Social o por el Sistema Municipal para el Desarrollo Integral de la Familia, para integrantes de grupos artísticos representativos del municipio, previa acreditación de la Secretaría de Cultura.
- b) El costo por los cursos, talleres y/o diplomados para empleados municipales administrativos, para menores de 18 años y estudiantes con credencial vigente será de la mitad del costo previsto en la tabla anterior.

Lo previsto en los incisos a) y b) inmediatos anteriores, deberán contar con la autorización de la dependencia que organiza el curso, taller y/o diplomado. En ningún caso, a excepción de grupos artísticos representativos del Municipio, el número de beneficiados sobrepasará el 10% del cupo total de cada curso o taller.

Ingreso anual estimado por este rubro \$138,110.00

2. El costo del boleto, motivo de la proyección de largometrajes o cortometrajes proyectados en la Cineteca "Rosario Solano" por la Secretaría de Cultura, causará y pagará el importe de 0.50 UMA.
- a) Las personas adultas mayores o personas con discapacidad pagarán el 50% del importe de los boletos durante la primera y segunda función.
- b) Cuando las funciones de cine se realicen en coordinación con otras instituciones, asociaciones, dependencias, el costo del boleto causará y pagará el 50% del importe de los derechos señalados en este numeral.
- c) los convenios que se lleven a cabo con otras instituciones gubernamentales para la realización de ciclos de cine, largometrajes o cortometrajes no causarán el derecho previsto en el presente numeral.

Ingreso anual estimado por este rubro \$0.00

Ingreso anual estimado por esta fracción \$138,110.00

- II. Por los servicios prestados por la Dirección de Mantenimiento de Infraestructura y Áreas Verdes en materia de mantenimiento y reparación de mobiliario urbano, derivado de actos de particulares con responsabilidad para éstos, se causará y pagará de acuerdo a las condiciones que establezca dicha dependencia.

Ingreso anual estimado por esta fracción \$0.00

- III. Por los servicios prestados por diversas dependencias municipales relativos al registro en los diferentes padrones del municipio, se causará y pagará de acuerdo a la siguiente tabla:

CONCEPTO	UMA
Padrón de Proveedores del Municipio de Querétaro para persona física, inscripción o refrendo	9.00
Padrón de Proveedores del Municipio de Querétaro para persona moral, inscripción o refrendo	15.00
Padrón de Contratistas del Municipio de Querétaro para persona física, inscripción o refrendo	6.24
Padrón de Contratistas del Municipio de Querétaro para persona moral, inscripción o refrendo	14.98
Padrón de Laboratorios de Control de Calidad de Obra Pública del Municipio de Querétaro para persona física, inscripción o refrendo	3.12
Padrón de Laboratorios de Control de Calidad de Obra Pública del Municipio de Querétaro para persona moral, inscripción o refrendo	7.49
Padrón de Usuarios del Rastro Municipal	3.74 a 6.24
Padrón de Boxeadores y Luchadores	3.74 a 6.24
Registro a otros padrones municipales	3.74 a 6.24
Padrón de Pequeños Generadores de Residuos de Manejo Especial, Sólidos Urbanos y Biorresiduos (más de 400 kilogramos y menos de 10 toneladas anuales) inscripción para personas morales	1.25
Padrón de Pequeños Generadores de Residuos de Manejo Especial, Sólidos Urbanos y Biorresiduos (más de 400 kilogramos y menos de 10 toneladas anuales) inscripción para personas físicas	1.25
Padrón de Usuarios del Relleno Sanitario del Municipio de Querétaro, inscripción o renovación para personas morales	9.00
Padrón de Usuarios del relleno Sanitario del Municipio de Querétaro, inscripción o renovación para personas físicas	7.00
Por la inclusión de vehículos en el registro correspondiente al Padrón de Usuarios del Relleno Sanitario del Municipio de Querétaro, posterior al primer registro en el año fiscal en curso	2.00

Ingreso anual estimado por esta fracción \$1,579,796.00

- IV. Por los servicios prestados por la Dirección de Protección Civil, se causará y pagará conforme a lo siguiente:

1. Por los dictámenes emitidos, capacitación, asesorías, visto bueno o renovación anual, cursos de medidas de protección o prevención que imparta la Dirección de Protección Civil a las personas físicas y morales, de acuerdo a lo establecido por el Reglamento de Protección Civil para el Municipio de Querétaro, se causará y pagará:

TIPO DE ACTIVIDAD	CONCEPTOS	
	CAPACITACIÓN	DICTÁMENES
	UMA	
Actividades no lucrativas	1.25	1.25
Personas físicas y morales que obtengan ingresos por sus	De 1 hasta 5 empleados: 2.49 por hora.	Eventos y espectáculos masivos:



servicios	De 6 hasta 10 empleados: 3.74 por hora. De 11 hasta 15 empleados: 6.24 por hora.	Hasta 100 personas: 3.00 De 101 hasta 500 personas: 15.00 De 501 hasta 1000 personas: 20.00 De 1001 personas en adelante: 100.00
	De 16 hasta 20 empleados: 8.73 por hora. De 21 hasta 40 empleados: 9.98 por hora. De 41 empleados en adelante: 12.47 por hora.	Juegos mecánicos: 3.00 Dictámenes de Construcción Dictamen previo de obra: Hasta 500 M2 de construcción: 8.73 De 501 a 1000 M2 de construcción: 12.47 De 1001 a 2000 M2 de construcción: 18.72 De 2001 a 3000 M2 de construcción: 31.19 De 3001 M2 de construcción en adelante 70.00 Dictamen Final de obra: Hasta 500 M2 de construcción: 4.36 De 501 a 1000 M2 de construcción: 6.23 De 1001 a 2000 M2 de construcción: 9.36 De 2001 a 3000 M2 de construcción: 15.50 De 3001 M2 de construcción en adelante 35.00

VISTO BUENO O RENOVACIÓN

RAMO	GIRO (ACTIVIDAD SIMILAR)	UMA		
		RIESGO BAJO	RIESGO MEDIO	RIESGO ALTO
		1 AÑO	1 AÑO	1 AÑO
Alimentación	Loncherías	1.70	9.00	19.00
	Tortillerías artesanales	1.70	9.00	19.00
	Panaderías artesanales o comerciales	1.70	9.00	19.00
	Pastelerías artesanales o comerciales	1.70	9.00	19.00
	Cafeterías	1.70	9.00	19.00
	Fuentes de soda	1.70	9.00	19.00
	Cocinas económicas y comidas rápidas y para llevar	1.70	9.00	19.00
	Alimentos preparados al carbón, a la leña y rosticería	1.70	9.00	19.00
	Carnicerías, pollerías, marisquerías y pescaderías	1.70	9.00	19.00
	Restaurantes	1.70	9.00	19.00
	Salones de convenciones, salones de fiesta no infantil, centros nocturnos, casinos y discotecas	1.70	9.00	19.00
Servicio de comedor para empresas	1.70	9.00	19.00	
Automotriz	Servicios automotrices: mecánico, hojalatería y pintura, suspensiones, rectificación de motores, reparación de carburadores, cambio de aceite, clutch y frenos, reparación de mofles, mantenimiento de maquinaria pesada, transmisiones automáticas, reparación de radiadores, alineación y balanceo. Se excluye taller eléctrico.	1.70	9.00	22.00
	Agencias automotrices	1.70	9.00	22.00
Comercializador de residuos sólidos urbanos	Comercialización de residuos sólidos urbanos	1.70	9.00	25.00
Descanso y Recreativo	Hoteles y moteles	1.70	9.00	19.00
	Bares, billares y cantinas	1.70	9.00	25.00
	Balnearios y centros deportivos	1.70	9.00	20.00
Servicios Personales	Estéticas peluquerías salones de belleza spas de manos y pies	1.70	9.00	20.00
	Baños públicos excepto sanitarios	1.70	9.00	19.00
	Escuelas para baile	1.70	9.00	19.00
	Salas de gimnasia y gimnasios	1.70	9.00	19.00
	Crematorio humano y animal	1.70	9.00	30.00
	Tintorería y lavandería	1.70	9.00	19.00
	Clinicas y estéticas veterinarias	1.70	9.00	19.00
Mercados y Tianguis	Mercados y Tianguis	0.25	9.00	19.00
Tiendas de auto servicio	Tiendas de autoservicio	1.70	9.00	30.00
Industriales	Bienes de producción, Bienes de capital y de consumo, Extractiva Manufacturera, de Alimentos, energética, construcción civil.	1.70	9.00	30.00



Manejo de hidrocarburos	Estaciones de servicio de gasolinas, diésel, gas LP y natural.	1.70	9.00	30.00
-------------------------	--	------	------	-------

En giros o actividades que no estén descritos en la tabla anterior, se causará y pagará:

UMA		
RIESGO BAJO	RIESGO MEDIO	RIESGO ALTO
1.70	9.00	19.00

Por la emisión de visto bueno, en eventos públicos o privados, donde se use pirotecnia, de acuerdo al artificio, se causará y pagará:

UMA		
LUZ	TRUENO	CASTILLERÍA
10.00	30.00	50.00

Por la capacitación en "Curso Integral de Protección Civil" se causará y pagará un monto de 8.73 UMA por persona. Cuando una misma persona u organizador requiera realizar eventos o espectáculos masivos, circos y ferias, durante días consecutivos, se pagará un sólo dictamen. Lo mismo ocurrirá cuando en estos casos, medien seis días o menos entre la realización de un evento o espectáculo masivo y otro, esto sin contar la fecha de realización y sean para el mismo lugar y de las mismas características.

Cuando una misma persona u organizador requiera instalar juegos mecánicos, exhibir luchas libres, peleas de box, realizar eventos religiosos, culturales o artísticos, sin venta de bebidas alcohólicas y con aforos menores a 500 personas, se pagará un sólo dictamen. Lo mismo ocurrirá cuando en estos casos, medien diez días o menos entre la realización de un evento y otro, esto sin contar la fecha de realización y sean para el mismo lugar y de las mismas características.

En los dos casos anteriores, el dictamen de protección civil tendrá una vigencia máxima de 30 días naturales. En los demás casos se deberá pagar un dictamen por evento.

Para juegos mecánicos de ferias populares se podrá emitir un sólo dictamen para todos los juegos que se instalen en el mismo lugar, a criterio de la Dirección de Protección Civil y en conjunto con la Jefatura de Espectáculos del Municipio y las delegaciones municipales.

Ingreso anual estimado por este rubro \$22,243,249.00

2. Para la renovación del trámite de visto bueno se deberá anexar a la solicitud respectiva, la documentación completa, así como el recibo oficial de pago por concepto de derechos, la misma sólo podrá realizarse en el periodo comprendido del 02 de enero al 31 de junio. Concluido este plazo sin la renovación respectiva, se sancionará con multa conforme a la siguiente tabla:

UMA		
RIESGO BAJO	RIESGO MEDIO	RIESGO ALTO
10.00	24.94	52.40

Para el caso de renovación de visto bueno de años anteriores, se sancionará con la multa de acuerdo a la tabla siguiente:

UMA		
RIESGO BAJO	RIESGO MEDIO	RIESGO ALTO
10.00	24.94	52.40

Ingreso anual estimado por este rubro \$2,228,070.00

3. Por la opinión de grado de riesgo, previa solicitud por escrito del interesado, se causará y pagará:

DICTÁMENES DE CONSTRUCCIÓN	
UMA	
Opinión grado de riesgo	40.00

Ingreso anual estimado por este rubro \$52,728.00

Ingreso anual estimado por esta fracción \$24,524,047.00

- V. Por la autorización de la Secretaría de Medio Ambiente, se causará y pagará:

1. Para limpieza de terrenos privados, urbanos y periurbanos, mayores a 200 m², se causará y pagará por cada m² autorizado, la tarifa correspondiente a la siguiente tabla:

- a) Para limpieza de terrenos:

CONCEPTO	UMA
Habitacional Rural (HR)	0.03
Habitacional densidad Baja (H-Bj) y Habitacional densidad mínima (H-Mn)	0.15
Habitacional densidad Aislada (H-As), Habitacional densidad Muy Alta (H-Mat), Habitacional densidad Alta (H-At), Habitacional media intensiva (H-Mdi) Habitacional densidad Media (H-Md)	0.15
Industria ligera (IL), Industria mediana (IM), Industria pesada (IP), Comercios y de servicios densidad Muy Alta (CS-MAt), Habitacional con Comercio densidad Alta (HC-At), Habitacional con Comercio densidad Media Intensiva (HC-Mdi), Habitacional Mixto Medio densidad Media (HMM-Md), Habitacional Mixto Densidad Baja (HM-Bj)	0.20
Por reposición de cada ejemplar que no haya sobrevivido, conforme al volumen maderable en m ³ , de acuerdo a los criterios de la norma técnica ambiental estatal, que establece las especificaciones técnicas en materia de desmonte y limpieza de terrenos,	10.00 a 50.00



derribo, poda, trasplante y restitución de árboles y arbustos en áreas forestales	
---	--

Ingreso anual estimado por este inciso \$4,974,814.00

- b) Por dictaminación sobre manejo de vegetación y reubicación de flora, se causará y pagará, la tarifa correspondiente a la siguiente tabla:

CONCEPTO	UMA
Dictamen técnico sobre el manejo de vegetación (1 a 5 árboles) (por árbol)	1.00
Dictamen técnico sobre el manejo de vegetación (6 a 20 árboles)	5.91
Dictamen técnico sobre el manejo de vegetación (21 a 50 árboles)	11.83
Dictamen técnico sobre el manejo de vegetación (51 a 99 árboles)	16.59
Dictamen técnico sobre el manejo de vegetación (por cada 100 árboles)	23.66
Reubicación por cada espécimen de flora nativa o exótica fuera del perímetro del terreno donde originalmente se ubicaba o en vía pública o área verde municipal	10.00
Reubicación por cada espécimen de flora exótica dentro del perímetro del terreno donde originalmente se ubicaba	4.00
Reubicación por cada especie de flora nativa dentro del perímetro del terreno donde originalmente se ubicaba	1.00

Ingreso anual estimado por este inciso \$995,000.00

- c) Por la autorización de derribo de ejemplares arbóreos, arbustivos, leñosos y suculentas, al interior de terrenos de propiedad privada urbanos y periurbanos que sean competencia del Municipio, se causará y pagará conforme a la siguiente tabla:

CATEGORÍA	CARACTERÍSTICAS	UMA POR EJEMPLAR
Talla 1	Ejemplar arbustivo leñoso, semileñoso o suculenta menor a 1.5 m de altura	10.00
	Árbol menor a 1.50 m de altura	12.00
Talla 2	Ejemplar arbustivo leñoso, semileñoso o suculenta mayor 1.5 m de altura	15.00
	Árbol mayor de 1.50 y hasta 3.00 m de altura	20.00
Talla 3	Árbol de especie de flora exótica mayor de 3.00 m de altura hasta 12.00 m de altura	30.00
	Árbol de especie de flora nativa mayor de 3.00 m de altura hasta 12.00 m de altura	40.00
	Derribo de árboles muertos	0.00
	Derribo de árboles dictaminados como de riesgo por la Dirección Municipal de Protección Civil	0.00

Ingreso anual estimado por este inciso \$0.00

Ingreso anual estimado por este rubro \$5,969,814.00

2. Para autorizaciones de emisiones sonoras, se causará y pagará:

CONCEPTO	UMA
a) Para perifoneo.	
a1. Vehículos automotores que hacen uso de la vía pública con servicio de perifoneo por día por unidad móvil (como máximo 5 días por zona).	2.49
a2. Vehículos no automotores con servicio de perifoneo para servicios profesionales y promocionales hasta por 180 días.	2.83

Ingreso anual estimado por este inciso \$3,940.00

CONCEPTO	UMA
b) Para sonido en fuentes fijas (establecimientos comerciales, micro industrial de competencia municipal o de servicios, así como cualquier actividad promocional de servicios y productos en plazas y vías públicas y privadas)	
b1. Eventos diurnos temporales (de 10:00 hasta 22:00 horas de lunes a jueves y de 10:00 hasta 20:00 horas de viernes a domingo) por día, por evento, máximo hasta 5 días.	6.24
b2. Eventos nocturnos temporales (de 22:01 hasta 23:00 horas de lunes a jueves y de 20:01 hasta las 23:00 horas de viernes a domingo) por día por evento, máximo hasta 2 días.	12.32
b3. Eventos con horario mixto (de 10:00 hasta 23:00 horas) temporales por día, por evento, máximo 1 día.	12.32

Ingreso anual estimado por este inciso \$22,993.00

Ingreso anual estimado por este rubro \$26,933.00

3. Por emisión de dictamen técnico de la Secretaría de Medio Ambiente por el cambio de uso de suelo al programa o plan de desarrollo urbano delegacional para predio ubicado dentro de una Unidad de Gestión Ambiental (UGA) con política no urbana en el Programa de Ordenamiento Ecológico Local del Municipio de Querétaro, para predios que excedan los 200 m², se causará y pagará por metro cuadrado de acuerdo a la siguiente tabla:

POLÍTICA DE UGA DE ORIGEN	UMA POR CADA M ²
Protección (PP), restauración (PR) o salvaguarda y riesgo (PSR)	0.20
Aprovechamiento sustentable (PAS)	0.10

CONCEPTO	UMA POR DICTAMEN
Por la emisión de dictamen respecto a la política de UGA del POEL aplica a un predio o fracción se pagará.	10.95
Por emisión de dictamen cartográfico en materia ambiental de un predio se pagará.	12.00

Ingreso anual estimado por este rubro \$8,858.00



4. Por la autorización anual de la licencia ambiental municipal, se causará y pagará conforme a la siguiente tabla:

RAMO	GIRO (ACTIVIDAD SIMILAR)	CLASIFICACIÓN DE LA ZONA POR TIPO DE USO DE SUELO			
		HABITACIONAL	HABITACIONAL CON COMERCIO (MIXTO)	COMERCIOS Y SERVICIOS (CS)	HABITACIONAL RURAL (HR)
Alimentación	Loncherías	4.11	6.85	10.27	4.11
	Tortillerías artesanales	4.11	6.85	10.27	4.11
	Panaderías artesanales o comerciales	4.11	6.85	14.38	4.11
	Pastelerías artesanales o comerciales	4.11	6.85	14.38	4.11
	Cafeterías	6.85	8.90	18.21	4.11
	Fuentes de soda	6.85	8.90	17.46	4.11
	Cocinas económicas y comidas rápidas y para llevar	6.85	11.64	15.06	6.85
	Alimentos preparados al carbón, a la leña y rosticería	6.85	11.64	15.06	6.85
	Carnicerías, pollerías, marisquerías y pescaderías	8.90	11.64	15.06	6.85
	Restaurantes	8.90	11.64	20.54	6.85
	Salones de convenciones, salones de fiesta no infantil, centros nocturnos, casinos y discotecas	11.64	15.06	23.27	11.23
Servicio de comedor para empresas	8.90	15.06	15.06	8.90	
Automotriz	Servicios automotrices: mecánico, hojalatería y pintura, suspensiones, rectificación de motores, reparación de carburadores, cambio de aceite, clutch y frenos, reparación de mofles, mantenimiento de maquinaria pesada, transmisiones automáticas, reparación de radiadores, alineación y balanceo. Se excluye taller eléctrico.	8.90	15.06	17.70	8.90
	Agencias automotrices	25.1	25.1	25.1	20.23
Comercializador de residuos sólidos reciclables no peligrosos	Comercialización de residuos sólidos urbanos	8.90	11.23	20.54	8.90
Descanso y Recreativo	Hoteles y moteles	11.64	15.06	27.38	11.64
	Bares, billares y cantinas	11.64	15.06	27.38	11.64
	Balnearios y centros deportivos	11.64	15.06	20.54	11.64
Servicios Personales	Estéticas peluquerías salones de belleza spas de manos y pies	11.64	15.06	20.54	11.64
	Baños públicos excepto sanitarios	8.90	15.06	20.54	11.64
	Escuelas para baile	10.27	15.06	20.54	10.27
	Salas de gimnasia y gimnasios	10.27	15.06	20.54	10.27
	Crematorio humano y animal	15.00	20.00	25.00	15.00
	Tintorería y lavandería	7.49	9.98	15.06	9.98
Tiendas de auto servicio mayor	Clinicas y estéticas veterinarias	7.49	9.98	18.72	9.98
	Tiendas de autoservicio mayor	15.06	18.72	24.96	15.06

En giros o actividades que no estén descritos en la tabla anterior, se causará y pagará: 16.50 UMA.

Ingreso anual estimado por este rubro \$48,442.00

Ingreso anual estimado por esta fracción \$6,054,047.00



- VI. Por los servicios que presta la Unidad de Transparencia y Acceso a la Información Pública del Municipio, por concepto de costo de los documentos o materiales utilizados en la reproducción y pago de certificación, con fundamento en el artículo 139, de la Ley de Transparencia y Acceso a la Información Pública del Estado de Querétaro y el artículo 44, de la Ley de Protección de Datos Personales en Posesión de Sujetos Obligados del Estado de Querétaro, se causará y pagará:

CONCEPTO	UMA
Copia simple de documentos tamaño carta u oficio por hoja	0.02
Copia certificada de documentos tamaño carta u oficio por hoja y certificaciones de inexistencia	1.25
Copia en medios electrónicos (disco compacto) con información digital, por disco	1.25
Expedición de copia simple de planos tamaño carta por hoja	1.25
Expedición de copia simple de planos tamaño oficio y hasta doble carta por hoja	1.49
Expedición de copia simple de planos en medidas mayores del tamaño doble carta por hoja	2.12
Expedición de copia certificada de planos tamaño carta por hoja	2.25
Expedición de copia certificada de planos tamaño oficio y hasta doble carta por hoja	2.74
Expedición de copia certificada de planos en medidas mayores del tamaño doble carta por hoja	3.12

Ingreso anual estimado por esta fracción \$25,844.00

- VII. Por autorización para anuncios y promociones publicitarias que sean visibles desde la vía pública, en cualquier forma que no sea por sonido, se causará y pagará de acuerdo al tipo y clasificación según sus fines y su duración, según la siguiente clasificación; la autorización tendrá vigencia del año fiscal en curso.

El pago para la admisión del trámite será de 2.00 UMA y se tomará como anticipo del costo del mismo, siempre que éste resulte favorable, en caso contrario, no existirá devolución alguna toda vez que será considerado como costo administrativo.

1. Permanentes.

CONCEPTO	COSTO ANUAL POR M ²	
Denominativo	Pintados, adheridos, adosados y letra suelta, menores a 4 metros cuadrados y que no cuenten con algún anuncio autosoportado, o de ofertas temporales, baratas, liquidaciones, subastas y/o similares	<ul style="list-style-type: none"> Nueva o revalidación pagada de enero a marzo = 1.0 UMA x m² Revalidación de licencia pagada de abril a diciembre = 1.50 UMA x m². Regularización de licencia = 2.00 UMA x m²
	Pintados; adheridos adosados y letra suelta, mayores a 4 metros cuadrados.	<ul style="list-style-type: none"> Nueva o revalidación pagada de enero a marzo = 2.00 UMA x m². Revalidación de licencia pagada de abril a diciembre = 3.00 UMA x m². Regularización de licencia = 4.00 UMA x m²
	Adosados; a letra suelta; integrados; flotantes, mayores a 4 metros cuadrados.	<ul style="list-style-type: none"> Nueva o revalidación pagada de enero a marzo = 3.50 UMA x m². Revalidación de licencia pagada de abril a diciembre = 4.50 UMA x m². Regularización de licencia = 5.50 UMA x m².
	Pantalla electrónica adosada y especiales	<ul style="list-style-type: none"> Nueva o revalidación pagada de enero a marzo = 9.00 UMA x m². Revalidación de licencia pagada de abril a diciembre = 11.00 UMA x m². Regularización de licencia = 13.00 UMA x m².
	Autosoportado; tipo directorio; de cartelera	<ul style="list-style-type: none"> Nueva o revalidación pagada de enero a marzo = 5.00 UMA x m² por cada cara más 5.00 UMA por metro lineal de altura de poste. Revalidación de licencia pagada de abril a diciembre = 7.00 UMA x m² x cada cara, más 7.00 UMA por metro lineal de altura de poste. Regularización de licencia = 9.00 UMA x m² x cada cara, más 9.00 UMA por metro lineal de altura de poste.
	Autosoportado tipo directorio de pantalla electrónica	<ul style="list-style-type: none"> Nueva o revalidación pagada de enero a marzo = 9.00 UMA x m² x cada cara más 1.50 UMA por metro lineal de altura de poste. Revalidación de licencia pagada de abril a diciembre = 11.00 UMA x m² x cada cara, más 2.50 UMA por metro lineal de altura de poste. Regularización de licencia = 13.00 UMA x m² x cada cara, más 3.00 UMA por metro lineal de altura de poste.
Propaganda; mixto	Auto soportados;	<ul style="list-style-type: none"> Nueva o revalidación pagada de enero a marzo = 3.00 UMA x m² x cada cara. Revalidación de licencia pagada de abril a diciembre= 5.00 UMA x m² x cada cara. Regularización de licencia=7.00 UMA x m² x cada cara.
	Auto soportado- pantalla electrónica	<ul style="list-style-type: none"> Nueva o revalidación pagada de enero-marzo=12.00 UMA x m² x cada cara. Revalidación de licencia pagada de abril a diciembre=16.00 UMA x m² x cada cara. Regularización de licencia= 26.00 UMA x m² x cada cara.
	De ofertas temporales, baratas, liquidaciones, subastas y/o similares	<ul style="list-style-type: none"> Licencia nueva pagada enero-diciembre 5.50 UMA x m². Revalidación pagada de enero a marzo = 5.50 UMA x m². Revalidación de licencia pagada de abril a diciembre = 6.50 UMA x m². Regularización de licencia = 7.50 UMA x m²
	Publicidad instalada en mobiliario urbano según concesión; publicidad instalada en puentes peatonales según concesión	<ul style="list-style-type: none"> Nueva o revalidación pagada de enero a marzo = 2.50 UMA x m² x cada cara. Revalidación de licencia pagada de abril a diciembre = 3.50 UMA x m² x cada cara. Regularización de licencia = 4.00 UMA x m² x cada cara.
	Publicidad instalada en pantalla electrónica, en puentes y pasos vehiculares, puentes peatonales (estructuras, elementos integrantes del mismo) Según concesión.	<ul style="list-style-type: none"> Nueva o revalidación pagada de enero a marzo = 4.00 UMA x m² x cada cara. Revalidación de licencia pagada de abril a diciembre = 5.00 UMA x m² x cada cara. Regularización = 7.00 UMA x m² x cada cara.
Asociaciones no lucrativas que lleven a cabo eventos sin costo, de	<ul style="list-style-type: none"> Nueva o revalidación pagada de enero a marzo = 1.00 UMA x m². 	



beneficio social, dirigidos a la comunidad en general	<ul style="list-style-type: none"> Revalidación de licencia pagada de abril a diciembre = 1.50 UMA x m². Regularización = 2.00 UMA x m².
---	--

Para realizar el pago de los derechos correspondientes al periodo enero-marzo, la revalidación se deberá solicitar a más tardar en los primeros 10 días hábiles del mes de marzo posterior al año de vencimiento de la licencia.

Se deberá realizar el ingreso de la solicitud a que se refiere la tabla anterior a más tardar el último día hábil del mes de noviembre del año fiscal vigente.

Ingreso anual estimado por este rubro \$34,137,550.00

2. Temporales: con vigencia máxima de cuatro meses, debiendo garantizar el interesado el retiro del anuncio o promoción publicitaria a su costa.

CONCEPTO		COSTO ANUAL X M ²
Denominativo	Pintados; adheridos	<ul style="list-style-type: none"> Nueva = 1.50 UMA x m². Revalidación de licencia pagada de abril a diciembre = 2.00 UMA x m². Regularización = 3.00 UMA x m².
	Adosados; inflexible en tapial banner	<ul style="list-style-type: none"> Nueva o Revalidación pagada de enero a marzo = 2.00 UMA x m². Revalidación de Licencia pagada de abril a diciembre = 3.00 UMA x m². Regularización = 4.00 UMA x m².
	Especiales;	<ul style="list-style-type: none"> Nueva = 4.00 UMA x m². Revalidación de licencia pagada de abril a diciembre 4.50 UMA x m². Regularización = 5.00 UMA x m².
Propaganda; mixto	Especiales	<ul style="list-style-type: none"> Nueva = 5.00 UMA x m². Revalidación de licencia pagada de abril a diciembre=6.00 UMA x m². Regularización = 7.00 UMA x m².
Asociaciones no lucrativas que lleven a cabo eventos sin costo, de beneficio social, dirigidos a la comunidad en general		<ul style="list-style-type: none"> Nueva o revalidación pagada de enero a marzo = 1.00 UMA x m². Revalidación de licencia pagada de abril a diciembre = 1.50 UMA x m². Regularización = 2.00 UMA x m².

Para lo aplicable en la presente fracción, las licencias nuevas y/o regularización (que no cuenten con antecedente de licencia), cuyo ingreso sea en cualquiera de los meses del ejercicio fiscal en curso; se calculará de la siguiente forma: la cantidad que resulte de dividir el costo de la licencia anual, entre 365 (trescientos sesenta y cinco) y cuyo resultado se multiplica por el número de días a autorizar. Fórmula que se expresa de la forma siguiente: Derecho = (costo / 365) (# de días). Lo anterior a fin de que la vigencia de las mismas sea el último día del año fiscal vigente.

Para las licencias cuya licencia a revalidar haya vencido el último día del año fiscal anterior se calculará de la siguiente forma: la cantidad que resulte del costo de la licencia anual. Fórmula que se expresa de la forma siguiente: Derecho = costo de licencia anual. Lo anterior a fin de que la vigencia de las mismas sea el último día del año fiscal vigente.

Cuando la licencia a revalidar haya vencido en años previos al año fiscal anterior, se realizará la actualización del monto de adeudo, apeándose para su cálculo a lo dispuesto en el Código Fiscal del Estado de Querétaro.

Ingreso anual estimado por este rubro \$53,160.00

Ingreso anual estimado por esta fracción \$34,190,710.00

- VIII. Por la autorización para que los establecimientos puedan permanecer abiertos en horas no comprendidas en los horarios previamente autorizados, se causará y pagará:

1. Negocios que cuenten con Placa de Empadronamiento Municipal de Funcionamiento, sin la venta de bebidas alcohólicas, el costo por hora mensual causará y pagará: 2.49 UMA.

Ingreso anual estimado por este rubro \$67,462.00

2. Negocios que cuenten con Licencia Municipal de Funcionamiento, con la venta de bebidas alcohólicas, en envase cerrado, el costo por hora mensual causará y pagará: 30.00 UMA.

Ingreso anual estimado por este rubro \$0.00

3. Negocios que cuenten con Licencia Municipal de Funcionamiento, con la venta de bebidas alcohólicas, en envase abierto, el costo por hora mensual causará y pagará: 60.00 UMA.

Ingreso anual estimado por este rubro \$0.00

4. Negocios que cuenten con Placa de Empadronamiento Municipal de Funcionamiento, con el giro de mesas de billar, el costo por hora mensual causará y pagará: 6.24 UMA.

Ingreso anual estimado por este rubro \$0.00

Ingreso anual estimado por esta fracción \$67,462.00

- IX. Por las autorizaciones que realice la autoridad municipal, para que los establecimientos puedan permanecer abiertos en horas no comprendidas en los horarios previamente autorizados, a causa de la realización de eventos especiales y temporadas festivas, se causará y pagará:

1. Negocios que cuenten con Licencia Municipal de Funcionamiento, con la venta de bebidas alcohólicas en envase cerrado, el costo por hora por día causará y



pagará: 2.49 UMA.

Ingreso anual estimado por este rubro \$0.00

2. Negocios que cuenten con Licencia Municipal de Funcionamiento, con la venta de bebidas alcohólicas al copeo, el costo por hora por día causará y pagará: 2.49 UMA.

Ingreso anual estimado por este rubro \$0.00

3. Negocios que cuenten con Placa de Empadronamiento Municipal de Funcionamiento, para giros generales siempre y cuando no se consideren restringidos o peligrosos, el costo por hora por día causará y pagará: 2.49 UMA.

Ingreso anual estimado por este rubro \$0.00

Ingreso anual estimado por esta fracción \$0.00

- X. Son objeto de los derechos contenidos en esta fracción, la prestación de servicios que ofrece la Dirección de Catastro conforme a lo siguiente:

1. Por la expedición de copias e impresiones de planos y croquis de ubicación, se causará y pagará:

- a) Copia simple de planos catastrales en tamaño carta, oficio o doble carta, sin ampliación o reducción: 4.00 UMA por plano.

Ingreso anual estimado por este inciso \$1,079.00

- b) Copia simple de planos catastrales en tamaño carta, oficio o doble carta, sin ampliación o reducción, con ortofoto de fondo: 6.00 UMA por plano.

Ingreso anual estimado por este inciso \$1,618.00

- c) Copia certificada de levantamiento topográfico o deslinde catastral en tamaño carta, oficio o doble carta, sin ampliación o reducción: 7.00 UMA por plano.

Ingreso anual estimado por este inciso \$0.00

- d) Copia certificada de planos catastrales en tamaño carta, oficio o doble carta, sin ampliación o reducción: 7.50 UMA por plano.

Ingreso anual estimado por este inciso \$1,079.00

- e) Copia certificada de planos catastrales en tamaño carta, oficio o doble carta, sin ampliación o reducción, con ortofoto de fondo: 8.00 UMA por plano.

Ingreso anual estimado por este inciso \$0.00

- f) Copia simple de plano de levantamiento topográfico o deslinde catastral en medidas de 60x90 cm hasta un metro cuadrado, sin ampliación o reducción: 7.50 UMA por plano en blanco y negro o 10.00 UMA por plano a color.

Ingreso anual estimado por este inciso \$0.00

- g) Copia simple de planos catastrales, plano de levantamiento topográfico o deslinde catastral en medidas de 60x90 cm hasta un metro cuadrado, sin ampliación o reducción, con ortofoto de fondo: 8.75 UMA por plano.

Ingreso anual estimado por este inciso \$2,157.00

- h) Copia certificada de planos catastrales, plano de levantamiento topográfico o deslinde catastral en medidas 60x90 cm hasta un metro cuadrado, sin ampliación o reducción: 8.75 UMA por plano en blanco y negro o 11.25 UMA por plano a color.

Ingreso anual estimado por este inciso \$2,022.00

- i) Copia certificada de planos catastrales, plano de levantamiento topográfico o deslinde catastral en medidas 60x90 cm hasta un metro cuadrado, sin ampliación o reducción, con ortofoto de fondo: 10.00 UMA por plano.

Ingreso anual estimado por este inciso \$1,180.00

- j) Copia simple de planos catastrales, plano de levantamiento topográfico o deslinde catastral en medidas mayores a un metro cuadrado, sin ampliación o reducción, con ortofoto de fondo: 12.00 UMA por metro cuadrado.

Ingreso anual estimado por este inciso \$10,550.00

- k) Copia certificada de planos catastrales, plano de levantamiento topográfico o deslinde catastral en medidas mayores a un metro cuadrado, sin ampliación o reducción: 12.00 UMA por metro cuadrado en blanco y negro o 15.00 UMA por metro cuadrado a color.

Ingreso anual estimado por este inciso \$0.00

- l) Copia certificada de planos catastrales, plano de levantamiento topográfico o deslinde catastral en medidas mayores a un metro cuadrado, sin ampliación o reducción, con ortofoto de fondo: 14.00 UMA por metro cuadrado.

Ingreso anual estimado por este inciso \$0.00

- m) Copia simple de planos que obran en los archivos catastrales y que no se encuentran contemplados en los incisos anteriores: 7.00 UMA por metro cuadrado.



Ingreso anual estimado por este inciso \$0.00

- n) Copia certificada de planos que obran en los archivos catastrales y que no se encuentran contemplados en los incisos anteriores: 10.00 UMA por metro cuadrado.

Ingreso anual estimado por este inciso \$0.00

- o) Impresión de croquis de ubicación de un predio registrado en el padrón catastral, que contenga clave catastral y, en su caso, nomenclatura de vialidades, en tamaño carta, oficio o doble carta: 4.00 UMA.

Ingreso anual estimado por este inciso \$0.00

- p) Impresión de croquis de ubicación de un predio registrado en el padrón catastral, que contenga clave catastral y, en su caso, nomenclatura de vialidades en tamaño carta, oficio o doble carta, con ortofoto de fondo: 6.00 UMA.

Ingreso anual estimado por este inciso \$2,821.00

- q) Impresión certificada del croquis de ubicación de un predio registrado en el padrón catastral, que contenga clave catastral y, en su caso, nomenclatura de vialidades, en tamaño carta, oficio o doble carta: 7.00 UMA.

Ingreso anual estimado por este inciso \$0.00

- r) Impresión del croquis de ubicación de un predio registrado en el padrón catastral, que contenga clave catastral y, en su caso, nomenclatura de vialidades, en medidas de 40x60 cm hasta un metro cuadrado: 8.00 UMA.

Ingreso anual estimado por este inciso \$539.00

- s) Impresión de croquis de ubicación de un predio registrado en el padrón catastral, que contenga clave catastral y, en su caso, nomenclatura de vialidades, en medidas de 40x60 cm hasta un metro cuadrado, con ortofoto digital de fondo: 12 UMA.

Ingreso anual estimado por este inciso \$17,724.00

- t) Impresión certificada de croquis de ubicación de un predio registrado en el padrón catastral, que contenga clave catastral y, en su caso, nomenclatura de vialidades, en medidas de 40x60 cm hasta un metro cuadrado, con ortofoto digital de fondo: 18 UMA.

Ingreso anual estimado por este inciso \$4,411.00

- u) Impresión del croquis de ubicación de un predio registrado en el padrón catastral, que contenga clave catastral y, en su caso, nomenclatura de vialidades, en medidas mayores a un metro cuadrado: 8.00 UMA por metro cuadrado.

Ingreso anual estimado por este inciso \$0.00

- v) Impresión de croquis de ubicación de un predio registrado en el padrón catastral, que contenga clave catastral y, en su caso, nomenclatura de vialidades, en medidas mayores de un metro cuadrado, con ortofoto digital de fondo: 12.00 UMA por metro cuadrado.

Ingreso anual estimado por este inciso \$0.00

- w) Impresión certificada de croquis de ubicación de un predio registrado en el padrón catastral, que contenga clave catastral y, en su caso, nomenclatura de vialidades, en medidas mayores de un metro cuadrado, con ortofoto digital de fondo: 18.00 UMA por metro cuadrado.

Ingreso anual estimado por este inciso \$0.00

- x) Impresión certificada del croquis de ubicación de un predio registrado en el padrón catastral, que contenga clave catastral y, en su caso, nomenclatura de vialidades, en medidas de 40x60 cm hasta un metro cuadrado: 14.00 UMA.

Ingreso anual estimado por este inciso \$0.00

- y) Impresión certificada de croquis de ubicación de un predio registrado en el padrón catastral, que contenga clave catastral y, en su caso, nomenclatura de vialidades, en medidas mayores a un metro cuadrado: 14.00 UMA por metro cuadrado.

Ingreso anual estimado por este inciso \$5,392.00

- z) Por la reproducción de cartas catastrales o planos en medios digitales, se causarán y pagarán los siguientes derechos:

TIPO DE MATERIAL	PLANO	ESCALA	UMA
Papel bond	Carta catastral con división predial (60X90 cm)	1:1000	14.00
	Carta catastral con curvas de nivel (60X90 cm)	1:1000	10.00
	Carta de manzana catastral con división predial	1:500	14.00
	Carta de sector catastral con división manzanera	1:5000	10.00
	Carta catastral (60X90 cm) con ortofoto (píxel de 10 cm)	1:1000	24.96
	Carta catastral (60X90 cm) con ortofoto (píxel de 8 cm)	1:1000	31.19
	Carta catastral (60X90 cm) con ortofoto (píxel de 40 cm)	1:5000	31.19
Medios magnéticos en formato digital dxf ó DWG ó Shape	Carta catastral con división predial	1:1000	79.00
	Carta catastral con curvas de nivel	1:1000	53.00
	Carta catastral con curvas de nivel	1:5000	50.00



	Carta catastral con división manzanera	1:1000	40.00
	Carta catastral con división manzanera	1:5000	33.00
	Colonia con división manzanera	1:1000	37.50
Medios magnéticos en formato de Imagen Digital Estándar	Carta catastral con curvas de nivel	1:1000	62.39
	Carta catastral con división manzanera	1:1000	49.90
	Carta catastral con división predial	1:1000	87.34
	Carta catastral con división predial	1:5000	62.39
	Carta de manzana catastral con división predial	1:5000	24.96
	Carta de sector catastral con división manzanera	1:5000	49.90
	Carta catastral con curvas de nivel	1:5000	62.39
	Carta catastral (0.40 KM2) con ortofoto (píxel de 10 cm)	1:1000	40.00
	Carta catastral (10 KM2) con ortofoto (píxel de 40 cm)	1:5000	27.00
	Colonia con división manzanera	1:1000	49.90

Los derechos por la adquisición de planos en medios magnéticos no incluyen la actualización posterior de la información. Asimismo, los productos cartográficos no considerados en este apartado se calcularán con los costos de materiales y de producción vigentes a la fecha de la solicitud.

Ingreso anual estimado por este inciso \$0.00

- aa) Copia digital en formato de documento portátil (PDF) de croquis de ubicación de un predio registrado en el padrón catastral, que contenga clave catastral y, en su caso, nomenclatura de vialidades, en tamaño carta, oficio o doble carta: 4.00 UMA.

Ingreso anual estimado por este inciso \$0.00

- bb) Copia digital en formato de documento portátil (PDF) de planos catastrales, planos de levantamiento topográfico o planos de deslinde catastral, en tamaño carta, oficio o doble carta: 6.00 UMA.

Ingreso anual estimado por este inciso \$0.00

- cc) Copia digital en formato de documento portátil (PDF) de planos catastrales, planos de levantamiento topográfico o planos de deslinde catastral, en medidas de 40X60 cm hasta un metro cuadrado: 8.00 UMA.

Ingreso anual estimado por este inciso \$0.00

- dd) Copia digital en formato de documento portátil (PDF) de planos catastrales, planos de levantamiento topográfico o planos de deslinde catastral, en medidas mayores de un metro cuadrado: 8.00 UMA por metro cuadrado.

Ingreso anual estimado por este inciso \$0.00

- ee) Copia digital en formato de documento portátil (PDF) de croquis de ubicación de un predio registrado en el padrón catastral, que contenga clave catastral y, en su caso, nomenclatura de vialidades, en medidas de 40X60 cm hasta por un metro cuadrado, con ortofoto digital de fondo: 14.00 UMA.

Ingreso anual estimado por este inciso \$0.00

- ff) Copia digital en formato de documento portátil (PDF) de croquis de ubicación de un predio registrado en el padrón catastral, que contenga clave catastral y, en su caso, nomenclatura de vialidades, en medidas mayores de un metro cuadrado, con ortofoto digital de fondo: 14.00 UMA por metro cuadrado.

Ingreso anual estimado por este inciso \$0.00

- gg) Impresión certificada del croquis de ubicación de un predio registrado en el padrón catastral, que contenga clave catastral y, en su caso, nomenclatura de vialidades, en tamaño carta, oficio o doble carta con ortofoto digital de fondo: 10.50 UMA.

Ingreso anual estimado por este inciso \$0.00

- hh) Copia digital en formato de documento portátil (PDF) de croquis de ubicación de un predio registrado en el padrón catastral, que contenga clave catastral y, en su caso, nomenclatura de vialidades, en tamaño carta, oficio o doble carta, con ortofoto digital de fondo: 6.00 UMA.

Ingreso anual estimado por este inciso \$7,414.00

- ii) Copia digital en formato de documento portátil (PDF) de croquis de ubicación de un predio registrado en el padrón catastral, que contenga clave catastral y, en su caso, nomenclatura de vialidades, en medidas de 40X60 cm hasta por un metro cuadrado: 8.00 UMA.

Ingreso anual estimado por este inciso \$0.00

- jj) Copia digital en formato de documento portátil (PDF) de croquis de ubicación de un predio registrado en el padrón catastral, que contenga clave catastral y, en su caso, nomenclatura de vialidades, en medidas mayores de un metro cuadrado: 8.00 UMA por metro cuadrado.

Ingreso anual estimado por este inciso \$0.00

Ingreso anual estimado por este rubro \$57,986.00

2. Por la ejecución de deslindes catastrales para efectos fiscales, se causarán y pagarán:

- a) De predios dentro de la circunscripción territorial del Municipio de Querétaro, con una superficie de:



METROS CUADRADOS	UMA	CONCEPTO
Hasta 150	56.00	Costo fijo
De más de 150	56.00	Sumar 2.00 UMA por cada 10 m ² excedentes de 150 m ² hasta llegar a 500 m ²
De más de 500	126.00	Sumar 2.00 UMA por cada 18 m ² excedentes de 500 m ² hasta llegar a 1,000 m ²
De más de 1,000	181.56	Sumar 2.00 UMA por cada 78 m ² excedentes de 1,000 m ² hasta llegar a 5,000 m ²
De más de 5,000	284.15	Sumar 1.25 UMA por cada 88 m ² excedentes de 5,000 m ² hasta llegar a 20,000 m ²
De más de 20,000	497.20	Sumar 1.25 UMA por cada 120 m ² excedentes de 20,000 m ² hasta llegar a 50,000 m ²
De más de 50,000	809.70	Sumar 1.25 UMA por cada 190 m ² excedentes de 50,000 m ² hasta llegar a 100,000 m ²
De más de 100,000	1,138.65	Sumar 1.00 UMA por cada 450 m ² excedentes de 100,000 m ² hasta llegar a 500,000 m ²
De más de 500,000	2,027.54	Sumar 1.00 UMA por cada 800 m ² excedentes de 500,000 m ² hasta llegar a 1,000,000 m ²
De más de 1,000,000	2,652.54	Sumar 1.00 UMA por cada 1200 m ² excedentes de 1,000,000 m ² en adelante

Ingreso anual estimado por este inciso \$649,549.00

- b) Cuando el usuario, topógrafo o dictaminador catastral adjunte a su solicitud de deslinde catastral, el plano de levantamiento topográfico del predio, realizado conforme a las normas técnicas para ejecución de deslindes de la Dirección de Catastro del Estado de Querétaro y procedimientos de la Dirección de Catastro o efectuados por topógrafos de la Dirección de Catastro o topógrafos o dictaminadores catastrales con equipo electrónico digital inscrito en el padrón de contratistas de Gobierno del Estado de Querétaro y en el padrón de topógrafos de la Dirección de Catastro del Municipio de Querétaro, se pagará el 70% de los montos establecidos en el inciso a) que antecede; el Topógrafo o dictaminador catastral será responsable de realizar la investigación de antecedentes de propiedad del predio objeto de deslinde, así como de los predios colindantes en el Instituto Registral y Catastral, también deberá identificar y ubicar los domicilios de los propietarios o poseedores de los predios colindantes a efecto de estar en posibilidad de notificarlos sobre la ejecución del deslinde catastral. Dicho expediente se someterá a revisión por parte de la Dirección de Catastro y en caso de que ésta detectara alguna inconsistencia atribuible al topógrafo externo o dictaminador catastral que motive una nueva revisión del expediente, se causarán y pagarán 21.00 UMA por la citada revisión. El topógrafo o dictaminador catastral a que se hace referencia en este párrafo estará obligado a efectuar las modificaciones, actualizaciones y anotaciones que la Dirección de Catastro establezca conforme al desarrollo del procedimiento administrativo de deslinde catastral.

Ingreso anual estimado por este inciso \$0.00

- c) Cuando el solicitante del deslinde catastral, debidamente citado, no asista a la diligencia para señalar los linderos de su propiedad o asistiendo se niegue a señalarlos, o después de dicha diligencia modifique la ubicación de alguno de los linderos, se causarán y pagará un 20% de los montos establecidos en el inciso a) del presente numeral, por concepto de reinicio o reprogramación. Este pago se deberá realizar en un plazo no mayor de un mes contado a partir de la fecha de programación inicial de la diligencia de señalamiento de linderos; en caso contrario se archivará la solicitud, sin que el interesado pueda solicitar la devolución de los derechos previamente pagados.

Ingreso anual estimado por este inciso \$0.00

- d) Cuando el solicitante del deslinde catastral, debidamente citado, en la diligencia manifieste desconocer los linderos de su propiedad, se causará y pagará un 20% de los montos establecidos en el inciso a) del presente numeral por concepto de inicio del trámite de replanteo topográfico, asimismo deberá pagar la diferencia que resulte entre el monto pagado por la ejecución del deslinde y el monto por los derechos establecidos en el numeral 3, inciso a) de este apartado. Estos pagos se deberán realizar en un plazo no mayor de 10 días hábiles posterior a la fecha de programación inicial de la diligencia de deslinde; en caso contrario se archivará la solicitud, sin que el interesado pueda solicitar la devolución de los derechos previamente pagados.

Ingreso anual estimado por este inciso \$0.00

- e) Cuando derivado del deslinde catastral se detecten diferencias en cuanto a la superficie del bien objeto del mismo manifestada al inicio de dicho trámite, el contribuyente deberá pagar la cantidad correspondiente a la diferencia entre los derechos pagados inicialmente y los efectivamente causados conforme a la superficie derivada de la realización del procedimiento.

Ingreso anual estimado por este inciso \$2,700.00

- f) Cuando una vez concluido el procedimiento de deslinde catastral sea necesario realizar alguna modificación al plano resultante del mismo, con motivo de pronunciamiento, opinión técnica o resolución de autoridad competente, el solicitante deberá pagar la cantidad correspondiente al 20% sobre el monto de los derechos establecidos en el inciso a) del presente numeral.

Ingreso anual estimado por este inciso \$0.00

- g) Cuando el interesado solicite la reactivación de un procedimiento de deslinde catastral que se hubiese declarado caduco, en términos de las disposiciones legales aplicables, se pagará la cantidad correspondiente al 50% de los derechos establecidos en el inciso a) del presente numeral.

Ingreso anual estimado por este inciso \$0.00

- h) Cuando el interesado solicite la suspensión de un procedimiento de deslinde catastral, por cada solicitud subsecuente a la primera hasta la sexta, se causará y pagará 25.00 UMA por cada suspensión; a partir de la séptima solicitud de suspensión se considerará una reactivación del procedimiento y se pagará la cantidad correspondiente al 50% de los derechos establecidos en el inciso a) del presente numeral.

Ingreso anual estimado por este inciso \$0.00

- i) Por la cancelación de un procedimiento de deslinde catastral concluido que no haya sido protocolizado a solicitud del interesado por causas ajenas a la Dirección de Catastro, se causará y pagará el equivalente a 15.00 UMA.

Ingreso anual estimado por este inciso \$0.00

- j) Por la certificación de planos de deslinde catastral producto de la modificación, rectificación o aclaración de linderos, a solicitud del propietario, se causará y pagará el 25% de los derechos causados por el deslinde catastral determinado conforme a lo previsto en el numeral de la presente fracción. La modificación, rectificación o aclaración respectiva se deberá manifestar en un plazo máximo de seis meses calendario posteriores a la fecha de haber concluido el procedimiento de deslinde.



Ingreso anual estimado por este inciso \$0.00

Ingreso anual estimado por este rubro \$652,249.00

3. Por la ejecución de replanteos topográficos, se causarán y pagarán:

- a) De predios dentro de la circunscripción territorial del Municipio de Querétaro, con una superficie de:

METROS CUADRADOS	UMA	CONCEPTO
Hasta de 150	85.00	Sin excedente adicional
De más de 150	85.00	Sumar 1.25 UMA por cada 4.5 m ² excedentes de 150 m ² hasta llegar a 500 m ²
De más de 500	182.22	Sumar 1.25 UMA por cada 5 m ² excedentes de 500 m ² hasta llegar a 1,000 m ²
De más de 1,000	307.22	Sumar 1.25 UMA por cada 26 m ² excedentes de 1,000 m ² hasta llegar a 5,000 m ²
De más de 5,000	499.53	Sumar 1.25 UMA por cada 32 m ² excedentes de 5,000 m ² hasta llegar a 20,000 m ²
De más de 20,000	1,085.47	Sumar 1.25 UMA por cada 37 m ² excedentes de 20,000 m ² hasta llegar a 50,000 m ²
De más de 50,000	2,098.98	Sumar 1.25 UMA por cada 80 m ² excedentes de 50,000 m ² hasta llegar a 100,000 m ²
De más de 100,000	2,880.23	Sumar 1.25 UMA por cada 100 m ² excedentes de 100,000 m ² hasta llegar a 500,000 m ²
De más de 500,000	7,046.90	Sumar 1.25 UMA por cada 120 m ² excedentes de 500,000 m ² hasta llegar a 1,000,000 m ²
De más de 1,000,000	11,213.56	Sumar 1.25 UMA por cada 150 m ² excedentes de 1,000,000 m ² en adelante

Ingreso anual estimado por este inciso \$88,672.00

- b) El usuario pagará al ingreso de su solicitud, el 30% del monto calculado según corresponda conforme a la tabla que antecede en el inciso a) del presente numeral, cubriendo el 70% restante siempre que el dictamen resultante aporte los datos técnicos para realizar el replanteo. Si el solicitante requiere la realización de un deslinde catastral inmediatamente posterior a la ejecución del replanteo topográfico y siempre que el dictamen resultante aporte los datos técnicos para realizarlo, el monto de los derechos por concepto de la ejecución del deslinde catastral se calculará al 50% de lo señalado en la tabla establecido en el inciso a) del numeral 2 de la presente fracción.

Ingreso anual estimado por este inciso \$95,861.00

- c) Si el solicitante requiere la realización de un plano catastral proveniente de trabajos de cartografía e investigación documental, inmediatamente posterior a la ejecución del replanteo topográfico y siempre que el dictamen resultante aporte los datos técnicos para efectuarlo, el monto de los derechos por concepto de la ejecución del plano catastral, se calculará conforme a lo señalado en la tabla establecida en el inciso d) del numeral 26, de la presente fracción.

Ingreso anual estimado por este inciso \$0.00

Ingreso anual estimado por este rubro \$184,533.00

4. Por la expedición de copia impresa en papel bond o archivo digital en forma de PDF, de plano general de una delegación municipal, se causará y pagará:

ESCALA	UMA
Escala: 1:10,000	21.21
Escala: 1:20,000	31.19
Escala: 1:25,000	9.98

Ingreso anual estimado por este rubro \$0.00

5. Por la expedición de copia de aerofotografías de 23x23 cm impresas en papel opalina o similar tamaño carta, se causará y pagará: 20.00 UMA por fotografía.

Ingreso anual estimado por este rubro \$0.00

6. Por la expedición de copia impresa del plano municipal, se causará y pagará:

- a) Impreso en papel bond o digital en formato PDF, 18.72 UMA por metro cuadrado.

Ingreso anual estimado por este inciso \$0.00

- b) Impreso en papel bond con ortofoto de fondo o digital en formato PDF con ortofoto de fondo, 31.19 UMA por metro cuadrado.

Ingreso anual estimado por este inciso \$0.00

Ingreso anual estimado por este rubro \$0.00

7. Por la aplicación de deméritos a solicitud del interesado, se causará y pagará 4.00 UMA.

Ingreso anual estimado por este rubro \$26,652.00

8. Por la expedición del informe de valor referido del inmueble, a petición del interesado, por cada ejercicio administrativo que se requiera, se causará y pagará: 4.00 UMA, por predio.

Ingreso anual estimado por este rubro \$20,745.00



9. Por proporcionar información de vértices geodésicos en coordenadas U.T.M., se causarán y pagarán:
- a) Copia fotostática de información de vértice geodésico, 2.00 UMA por vértice.
Ingreso anual estimado por este inciso \$0.00
- b) Posicionamiento en campo de vértice de control geodésico para el apoyo de levantamientos topográficos, sin monumentación, 18.00 UMA por vértice.
Ingreso anual estimado por este inciso \$0.00
Ingreso anual estimado por este rubro \$0.00
10. Por los siguientes servicios que presta la Dirección de Catastro, se causarán y pagarán los siguientes derechos:
- a) Emitir cédula de registro catastral que sea solicitada por los contribuyentes o usuarios, excepto cuando la emisión de la cédula catastral sea dentro de la tramitación de los avisos de traslado de dominio o cambio de régimen jurídico, presentados por los fedatarios públicos o cuando la cédula catastral sea expedida dentro de los trámites de subdivisión y fusión de predios: 4.00 UMA.
Ingreso anual estimado por este inciso \$592,121.00
- b) Expedición de copia simple de documentos catastrales con fojas de una hasta cinco: 4.00 UMA, y por cada foja excedente: 0.10 UMA.
Ingreso anual estimado por este inciso \$15,475.00
- c) Expedición de copias certificadas de documentos catastrales con fojas de una hasta cinco: 7.00 UMA y por cada foja excedente: 0.13 UMA.
Ingreso anual estimado por este inciso \$46,968.00
- d) Expedición de archivo digital en formato DXF o DWG de plano de levantamiento topográfico, replanteo topográfico o de deslinde catastral, incluye únicamente poligonal y vértices: 14.00 UMA. Sólo se expedirán estos archivos a los solicitantes de los levantamientos topográficos o deslindes catastrales que correspondan o a quienes acrediten su interés jurídico.
Ingreso anual estimado por este inciso \$20,762.00
- e) Expedición de archivo digital en formato de imagen digital estándar de plano de levantamiento topográfico, plano catastral o de deslinde catastral, incluye únicamente poligonal y vértices, se causará y pagará: 12.50 UMA. Sólo se expedirán estos archivos a los propietarios o solicitantes quienes acrediten su interés jurídico.
Ingreso anual estimado por este inciso \$0.00
- f) Por el empadronamiento de aviso rectificatorio de traslado de dominio o solicitud de corrección de alguno de los datos manifestados en un aviso de traslado de dominio presentado en el ejercicio fiscal vigente: 8.00 UMA.
Ingreso anual estimado por este inciso \$14,021.00
- g) Por el registro de un predio omiso rústico o urbano en el padrón catastral, incluyendo la expedición de la cédula catastral correspondiente a la clave asignada, excepto cuando se trate de solicitudes presentadas por el Ayuntamiento, Instituto Nacional del Suelo Sustentable (INSUS), Programa de Regularización para la Titulación de Predios de Gobierno del Estado o cualquier otro programa gubernamental: 4.00 UMA.
Ingreso anual estimado por este inciso \$76,060.00
- h) Por la actualización del registro de número oficial, nombre de calle o colonia en el padrón catastral, incluyendo la expedición de la cédula catastral correspondiente a la clave sujeta de la actualización: 3.74 UMA.
Quedan exceptuados del presente, la actualización que derive de proyectos emitidos por la Dirección de Catastro.
Ingreso anual estimado por este inciso \$211,323.00
- i) Por el registro del nuevo propietario como resultado de una operación traslativa de dominio, presentada por fedatarios públicos de la demarcación territorial fuera del Estado de Querétaro, se causará y pagará: 15.00 UMA.
Ingreso anual estimado por este inciso \$278,973.00
- j) Por el visto bueno de expedientes previo a la autorización de subdivisión o fusión de predios de la Dirección de Desarrollo Urbano, por errores, omisiones o inconsistencias imputables al solicitante, realizado conforme a los lineamientos técnicos aplicables por la Dirección de Catastro: 3.75 UMA y por cada revisión subsecuente a la segunda: 3.75 UMA.
Ingreso anual estimado por este inciso \$148,157.00
Ingreso anual estimado por este rubro \$1,403,860.00
11. Por los servicios catastrales relativos al empadronamiento de nuevos fraccionamientos y condominios, su modificación o registro, se causarán y pagarán:

TRÁMITE	UMA
Alta de fraccionamiento de 1 a 120 lotes	19.00
Alta de fraccionamiento de 121 a 240 lotes	23.00
Alta de fraccionamiento de más de 240 lotes	27.00



Alta de unidad condicional	19.00
Alta de condominio de 1 a 120 unidades privativas	19.00
Alta de condominio de 121 a 240 unidades privativas	23.00
Alta de condominio de más de 240 unidades privativas	27.00
Expedición de dictamen técnico	7.00
Reconsideración de valor catastral	7.00
Pre-asignación de claves de 1 a 120 lotes o unidades privativas	7.00
Pre-asignación de claves de 121 a 240 lotes o unidades privativas	8.00
Pre-asignación de claves de más de 240 lotes o unidades privativas	10.00
Relotificación de fraccionamiento	28.00
Modificación al régimen en condominio	28.00
Expedición de listado de fraccionamientos o condominios	4.00
Individualización de predio a petición expresa del desarrollador o nuevo propietario o la que se genere derivado de un aviso mensual de ventas presentado de manera extemporánea	4.00
Actualización de datos catastrales (nombre del propietario o su domicilio)	4.00

Se exceptúa del pago de los derechos señalados en el presente numeral, si se trata de la regularización de un asentamiento humano irregular beneficiado por un programa de carácter federal, estatal o municipal.

Por cada revisión del cumplimiento de los requisitos para el alta de un fraccionamiento, unidad condicional o condominio, relotificación de fraccionamientos y modificación al régimen de propiedad en condominio para su registro dentro del padrón catastral, excepto en la primera ocasión se causará y pagará: 4.00 UMA.

En caso de que no sea posible realizar el alta del fraccionamiento, unidad condicional o condominio debido a la inconsistencia en algún documento presentado o a que la información registrada en los archivos catastrales no coincide con la presentada; por la subsecuente revisión del expediente se causará el 50% de los derechos que por dichos conceptos establece.

Ingreso anual estimado por este rubro \$529,947.00

12. Proporcionar información catastral de un inmueble mediante constancia a solicitud del propietario o su representante legal, se causará y pagará: 7.50 UMA.

Ingreso anual estimado por este rubro \$28,808.00

13. Por la inscripción en el Padrón de Topógrafos a cargo de la Dirección de Catastro, se causará y pagará: 14.00 UMA. La constancia de registro que al efecto se emita, tendrá vigencia de un año a partir de su expedición.

Ingreso anual estimado por este rubro \$1,887.00

14. Por la renovación del registro en el Padrón de Topógrafos a cargo de la Dirección de Catastro, se causará y pagará: 14.00 UMA.

Ingreso anual estimado por este rubro \$13,044.00

15. Por el registro de fusión de hasta dos predios, se causará y pagará: 7.00 UMA y 4.00 UMA por cada predio adicional.

Ingreso anual estimado por este rubro \$44,685.00

16. Por el alta de predios producto de subdivisión para una fracción y resto del predio, se causará y pagará: 7.00 UMA y por cada fracción adicional 4.00 UMA.

Ingreso anual estimado por este rubro \$99,718.00

17. Por la revisión de valor catastral asignado a un predio o el valor unitario de suelo provisional asignado a un desarrollo inmobiliario, solicitado por el propietario o representante legal, se causará y pagará: 4.00 UMA.

Ingreso anual estimado por este rubro \$3,140.00

18. Por la inspección de un predio, a solicitud del interesado, para verificar los tipos de construcción y características del predio, sin incluir mediciones de la poligonal del predio, ni la ubicación geodésica del mismo, se causará y pagará: 9.00 UMA.

Ingreso anual estimado por este rubro \$8,332.00

19. Por la cancelación de servicios, a petición del interesado y por causas ajenas a la Dirección de Catastro, se causará y pagará: 4.00 UMA.

Ingreso anual estimado por este rubro \$0.00

20. Por el marcaje de vértices de predios producto del procedimiento de deslinde catastral o levantamiento topográfico, replanteo topográfico o plano catastral cuando se cuenten con los elementos técnicos para su realización, de 1 a 5 vértices se causará y pagará: 20.00 UMA y 3.00 UMA por vértice adicional. La prestación de este servicio no incluye monumentación.

Ingreso anual estimado por este rubro \$5,677.00

21. Por la emisión de dictamen técnico, se causarán y pagarán:

TRÁMITE	UMA
Dictamen técnico que cuente con revisión de expediente contemplado en el numeral 26 inciso a)	8.75
Dictamen técnico que no cuente con revisión de expediente	14.75



Ingreso anual estimado por este rubro \$7,955.00

22. Por la emisión de dictamen técnico, con inspección de campo, siempre y cuando no se vinculen con los servicios establecidos en los numerales 2, 3, y 26 de la presente fracción, se causará y pagará: 14.00 UMA.

Ingreso anual estimado por este rubro \$0.00

23. Por la emisión de dictamen técnico, que incluya trabajos de topografía, siempre y cuando no se vinculen con los servicios establecidos en los numerales 2, 3, y 26 de la presente fracción, se causará y pagará: 27.00 UMA.

Ingreso anual estimado por este rubro \$0.00

24. Por la prestación del servicio remoto, se causarán y pagarán:

A la consulta del Sistema de Información Espacial Querétaro Municipio (SIEQROM), 40.00 UMA, al año, por cada usuario autorizado por la Dirección de Catastro, cuando dicha cuota se entere en su totalidad durante el primer mes de ejercicio de que se trate. En caso contrario se causará y pagará 4.00 UMA por cada mes de servicio, por cada usuario autorizado por la Dirección de Catastro.

Se exceptúa del pago de los derechos previstos en el presente apartado, el acceso para consulta en los casos siguientes:

- El que se autorice a los tasadores con nombramiento otorgado por el Poder Ejecutivo del Estado de Querétaro, para el primer acceso;
- El que se autorice a las áreas de desarrollo urbano del Municipio de Querétaro, que mantenga un enlace digital en línea o físico para la transferencia de datos con la Dirección de Catastro, siempre que se trate de los dos primeros accesos que se otorguen; y
- El que se autorice a las autoridades federales, estatales y municipales.

Los accesos que excedan de lo señalado en los incisos a) y b) que anteceden, causarán y pagarán los derechos en los términos del presente numeral según corresponda.

Ingreso anual estimado por este rubro \$15,399.00

25. Por el replanteo de uno o más vértices, cuando se cuenten con los elementos técnicos para su realización, siempre y cuando no constituyan el 100% de la totalidad de los vértices de la poligonal de un predio, se causará y pagará: 14.95 UMA por cada vértice replanteado.

Ingreso anual estimado por este rubro \$15,855.00

26. Por la ejecución de plano catastral que contenga elementos físicos o virtuales de un predio o un desarrollo inmobiliario, se causarán y pagarán:

- Por la revisión de expediente que requiera el análisis interpretativo de las medidas, colindancias y superficie de un predio, para la ejecución de plano catastral, causará y pagará la cantidad de 6.00 UMA.

Ingreso anual estimado por este inciso \$33,867.00

- Quando se cuenten con los elementos técnicos y jurídicos para su elaboración, se causará y pagará 8.75 UMA.

Ingreso anual estimado por este inciso \$16,515.00

- Quando implique la realización de trabajos técnicos de topografía o geodesia; de un predio o un desarrollo inmobiliario con superficie de:

METROS CUADRADOS	UMA	CONCEPTO
Hasta de 150	39.00	Sin excedente adicional
De más de 150	39.00	Sumar 1.25 UMA por cada 14 m ² excedentes de 150 m ² hasta llegar a 500 m ²
De más de 500	70.25	Sumar 1.25 UMA por cada 23 m ² excedentes de 500 m ² hasta llegar a 1,000 m ²
De más de 1,000	97.42	Sumar 1.25 UMA por cada 117 m ² excedentes de 1,000 m ² hasta llegar a 5,000 m ²
De más de 5,000	140.16	Sumar 1.25 UMA por cada 135 m ² excedentes de 5,000 m ² hasta llegar a 20,000 m ²
De más de 20,000	279.05	Sumar 1.25 UMA por cada 163 m ² excedentes de 20,000 m ² hasta llegar a 50,000 m ²
De más de 50,000	509.11	Sumar 1.25 UMA por cada 265 m ² excedentes de 50,000 m ² hasta llegar a 100,000 m ²
De más de 100,000	744.96	Sumar 1.25 UMA por cada 580 m ² excedentes de 100,000 m ² hasta llegar a 500,000 m ²
De más de 500,000	1,607.03	Sumar 1.25 UMA por cada 1,000 m ² excedentes de 500,000 m ² hasta llegar a 1,000,000 m ²
De más de 1,000,000	2,232.03	1,500 m ² excedentes de 1,000,000 m ² en adelante

Ingreso anual estimado por este inciso \$748,804.00

- Quando implique la realización de trabajos de cartografía o aerofotografía de un predio o un desarrollo inmobiliario con superficie de:

METROS CUADRADOS	UMA	CONCEPTO
Hasta de 150	21.00	Sin excedente adicional
De más de 150	21.00	Sumar 1.25 UMA por cada 50 m ² excedentes de 150 m ² hasta llegar a 500 m ²
De más de 500	28.00	Sumar 1.25 UMA por cada 140 m ² excedentes de 500 m ² hasta llegar a 1,000 m ²
De más de 1,000	31.57	Sumar 1.25 UMA por cada 360 m ² excedentes de 1,000 m ² hasta llegar a 5,000 m ²
De más de 5,000	42.68	Sumar 1.25 UMA por cada 450 m ² excedentes de 5,000 m ² hasta llegar a 20,000 m ²
De más de 20,000	76.02	Sumar 1.25 UMA por cada 680 m ² excedentes de 20,000 m ² hasta llegar a 50,000 m ²
De más de 50,000	120.13	Sumar 1.25 UMA por cada 1,100 m ² excedentes de 50,000 m ² hasta llegar a 100,000 m ²



De más de 100,000	165.59	Sumar 1.25 UMA por cada 1,500 m ² excedentes de 100,000 m ² hasta llegar a 500,000 m ²
De más de 500,000	432.25	Sumar 1.25 UMA por cada 2,100 m ² excedentes de 500,000 m ² hasta llegar a 1,000,000 m ²
De más de 1,000,000	670.35	3,200 m ² excedentes de 1,000,000 m ² en adelante

Con ortofoto de fondo, se adicionará 5.00 UMA.

Ingreso anual estimado por este inciso \$215,822.00

- e) Cuando el plano catastral se genere con información obtenida de un procedimiento de deslinde catastral, que se haya realizado dentro de un periodo no mayor de cinco años a partir de la solicitud del plano catastral, siempre y cuando el predio conserve las mismas condiciones físicas o jurídicas, se causará y pagará de acuerdo a la superficie del predio y conforme a lo establecido en la tabla siguiente:

METROS CUADRADOS	UMA	CONCEPTO
Hasta de 150	20.00	Sin excedente adicional
De más de 150	20.00	Sumar 1.25 UMA por cada 24 m ² excedentes de 150 m ² hasta llegar a 500 m ²
De más de 500	38.23	Sumar 1.25 UMA por cada 65 m ² excedentes de 500 m ² hasta llegar a 1,000 m ²
De más de 1,000	47.84	Sumar 1.25 UMA por cada 175 m ² excedentes de 1,000 m ² hasta llegar a 5,000 m ²
De más de 5,000	76.42	Sumar 1.25 UMA por cada 210 m ² excedentes de 5,000 m ² hasta llegar a 20,000 m ²
De más de 20,000	165.70	Sumar 1.25 UMA por cada 365 m ² excedentes de 20,000 m ² hasta llegar a 50,000 m ²
De más de 50,000	268.44	Sumar 1.25 UMA por cada 550 m ² excedentes de 50,000 m ² hasta llegar a 100,000 m ²
De más de 100,000	382.08	Sumar 1.25 UMA por cada 750 m ² excedentes de 100,000 m ² hasta llegar a 500,000 m ²
De más de 500,000	1,048.74	Sumar 1.25 UMA por cada 1,100 m ² excedentes de 500,000 m ² hasta llegar a 1,000,000 m ²
De más de 1,000,000	1,616.93	Sumar 1.25 UMA por cada 1600 m ² excedentes de 1,000,000 m ² en adelante

Ingreso anual estimado por este inciso \$36,377.00

- f) Cuando el usuario, topógrafo o dictaminador catastral adjunte a su solicitud el plano catastral del predio realizado conforme a los procedimientos autorizados por la Dirección de Catastro del Estado de Querétaro y por la Dirección de Catastro del Municipio de Querétaro y efectuados por topógrafos de la Dirección de Catastro o topógrafos o dictaminadores catastrales con equipo electrónico digital inscrito en el Padrón de Contratistas de Gobierno del Estado de Querétaro y en el Padrón de Topógrafos de la Dirección de Catastro del Municipio de Querétaro, se pagará el 50% de los montos establecidos en el inciso c), d) y e) que anteceden, según correspondan; el topógrafo o dictaminador catastral será responsable de realizar la investigación de antecedentes de propiedad del predio en cuestión, así como de los predios que se encuentren en el área de interés y se requiera investigación en el Instituto Registral y Catastral; si se tuviera alguna inconsistencia de la información proporcionada atribuible al topógrafo externo o dictaminador catastral que ocasionara una nueva revisión pagará 21.00 UMA por la misma, el topógrafo o dictaminador catastral a que hace referencia en este párrafo estará obligado a efectuar las modificaciones, actualizaciones y anotaciones que la Dirección de Catastro establezca conforme al desarrollo del trámite.

Ingreso anual estimado por este inciso \$0.00

- g) En caso de que, para la emisión de plano catastral, se requiera la investigación de más predios que se encuentren en el área de estudio, se causará y pagará la cantidad de 2.00 UMA por cada predio adicional, más el monto indicado en los incisos b), c), d) o e), del presente numeral.

Ingreso anual por este inciso: \$21,301.00

- h) En caso de que exista controversia de linderos derivado de los trabajos técnicos realizados por motivo de plano catastral autorizado por la Dirección de Catastro y sea necesario la realización de deslinde catastral, el monto del derecho por ejecución de éste se causará al 50% de lo señalado en la tabla colocada en el inciso a) del numeral 2 de esta fracción.

Ingreso anual estimado por este inciso \$0.00

Ingreso anual estimado por este rubro \$1,072,686.00

27. Por la emisión de valor catastral de inmuebles, a solicitud del interesado, para pago de Impuesto Sobre Traslado de Dominio, con fecha de causación anterior al 28 de enero de 2012, se causará y pagará 3.75 UMA.

Ingreso anual estimado por este rubro \$95,318.00

28. Por el visto bueno de valor en avalúo hacendario emitido por tasador con registro otorgado por el Poder Ejecutivo del Estado de Querétaro, para pago de Impuestos Fusión o Subdivisión de cada fracción, se causará y pagará 3.75 UMA.

Ingreso anual estimado por este rubro \$102,339.00

Ingreso anual estimado por esta fracción \$4,390,815.00

- XI. Por los siguientes servicios prestados por la Secretaría de Desarrollo Urbano del Municipio de Querétaro, se causará y pagará:

CONCEPTO	UMA
Por el trámite de permiso para realizar maniobras de carga y descarga en la vía pública	3.74
Por expedición de cada carta urbana impresa en formato 60 x 90 cm a color de los planes parciales de desarrollo vigentes	6.24
Por realización del trámite para la expedición de copia certificada de plano de localización	2.49
Por expedición de plano de fallas geológicas	6.24
Por expedición de plano de localización con referencias urbanas y catastrales	2.49

Ingreso anual estimado por esta fracción \$0.00



- XII. Por la expedición de constancias de los diferentes padrones y/o registros municipales, tarjetón de estacionamiento reservado, así como la reposición de tarjetas de pago extraviadas, se causará y pagará 1.25 UMA.

Ingreso anual estimado por esta fracción \$139,637.00

- XIII. Por los servicios que presta la Secretaría de Bienestar Animal, se causará y pagará como sigue:

CONCEPTO	UMA
Entrega en custodia de gato (adopción)	1.25
Entrega en custodia de perro (adopción)	1.25
Vacuna múltiple	2.25
Consulta mayor con Médico Veterinario Zootecnista	4.15
Desparasitación	0.81
Esterilización de gato	3.61
Esterilización de perro de 2 a 10 kg	3.61
Recuperación de gato o perro, ingresado por captura (con certificado de vacunación antirrábica)	3.61
Recuperación de gato o perro, ingresado por captura (sin certificado de vacunación antirrábica)	8.61
Recuperación de gato o perro puesto en observación por agresión a persona o animal (con certificado de vacunación antirrábica)	18.72
Recuperación de gato o perro puesto en observación por agresión a persona o animal (sin certificado de vacunación antirrábica)	23.72
Asistencia en eutanasia de gato o perro	2.25
Servicio de profilaxis dental	6.24
Servicio de ultrasonido	1.85
Enucleación	11.05
Toma de muestra	0.92
Retiro de masa hasta 15 kg	5.99
Retiro de masa de 16 kg en adelante	9.21
Corrección de hernia umbilical o inguinal	7.37
Consulta de seguimiento	0.83

Por los servicios que presta la Secretaría de Bienestar Animal, no se causará el derecho previsto en la presente fracción cuando se trate de campañas gratuitas, previa autorización de la Secretaría de Finanzas.

La guarda de animales que transiten en la vía pública sin vigilancia de sus dueños causará diariamente, por cada uno, 0.40 UMA, más los fletes y forrajes correspondientes y en su caso los daños que causaran.

Ingreso anual estimado por esta fracción \$2,347,017.00

- XIV. Por los servicios de gestión, trámites y trabajos técnicos de regularización a los particulares beneficiarios del Programa de Regularización de Asentamientos Humanos Irregulares en el Municipio de Querétaro, con base a la Ley para la Regularización de Asentamientos Humanos Irregulares, Predios Urbanos, Rústicos y Sociales del Estado de Querétaro, una vez declarada la procedencia de la regularización por el Ayuntamiento de Querétaro, se causarán y pagarán 1.25 UMA.

Ingreso anual estimado por esta fracción \$0.00

- XV. Por la prestación del servicio de gestión de trámites que permitan la regularización de los asentamientos humanos irregulares, constituidos dentro de los ejidos y comunidades certificadas, por medio del Registro Agrario Nacional, se causarán y pagarán por gestión de trámite 1.25 UMA por lote, independientemente del importe de los derechos que determine el Registro Agrario Nacional para cada uno de ellos.

Ingreso anual estimado por esta fracción \$0.00

- XVI. Por la obtención de bases de invitación restringida para obra pública, adquisición de bienes o contratación de servicios, se causará y pagará 13.72 UMA.

Por la obtención de bases de licitación pública para obra pública, adquisición de bienes o contratación de servicios, así como para las subastas públicas que se regulen en apego a la normatividad estatal o municipal, se causará y pagará 44.92 UMA.

Ingreso anual estimado por esta fracción \$1,163,694.00

- XVII. Por la expedición de constancias de no adeudo, certificación de documentos, certificaciones de inexistencia y por la reposición de documento oficial de pago de contribuciones, por cada documento digital o impreso, se causará y pagará 1.25 UMA.

Ingreso anual estimado por esta fracción \$198,665.00

- XVIII. Por la expedición de constancias de no infracción a la normatividad en materia de comercio y espectáculos, se causará y pagará 2.00 UMA.

Ingreso anual estimado por esta fracción \$5,087.00

- XIX. Por la expedición de documentos en copia simple o certificada y/o en formato digital, que se soliciten por los ciudadanos de manera particular a las dependencias, unidades administrativas, juzgados cívicos u órganos municipales, se causará y pagará conforme a la siguiente tabla:

CONCEPTO	UMA
Copia simple en tamaño carta u oficio en blanco y negro, por unidad	0.02
Copia simple de planos en tamaño carta, oficio o doble carta, por cada plano	1.49
Copia simple de planos, en medidas mayores del tamaño carta, oficio o doble carta, por cada plano	2.12
Copia simple de planos de anexos técnicos específicos del área de estudio y planos base por cada uno	3.74
Copia simple de información de planos y programas técnicos se pagará por cada uno	3.74



Copia en medios electrónicos con información digital (documentos, normas técnicas, disposiciones reglamentarias, licencias de construcción o planos), por cada uno	1.25
Copia certificada en tamaño carta u oficio, en blanco y negro por unidad	1.25
Copia certificada de planos en tamaño carta, oficio o doble carta	2.74
Copia certificada de planos en medidas mayores del tamaño carta, oficio o doble carta	3.12

Para la expedición de copias, en los casos en que no se especifique en la presente Ley, se utilizarán los costos previstos en esta fracción, a fin de determinar el monto que corresponda y emitir las liquidaciones o pases de caja.

Ingreso anual estimado por esta fracción \$2,204,819.00

XX. Por la expedición que realice el Órgano Interno de Control, de informe de no antecedentes administrativos, se causará y pagará: 1.055 UMA.

Ingreso anual estimado por esta fracción \$0.00

XXI. Por los servicios prestados por la Dirección de Desarrollo Agropecuario dentro del Programa de Mecanización Agrícola, se causará y pagará conforme a lo siguiente:

Por barbecho o siembra o escarda o fumigación, los productores del Municipio de Querétaro, Qro., de acuerdo por lo establecido en dicha dirección, la cantidad de 2.48 UMA por hectárea trabajada.

Ingreso anual estimado por esta fracción \$1,722,414.00

XXII. Por el uso de sanitarios municipales, se causará y pagará de 0.015 a 0.12 UMA.

Ingreso anual estimado por esta fracción \$7,307,530.00

XXIII. Por la solicitud de corrección de información contenida en el recibo oficial de pago, por concepto de Impuesto Sobre Traslado de Dominio, previa valoración y acreditación de los datos que obran en el mismo, por causas imputables al declarante, se causará y pagará: 10 UMA.

XXIV.

Ingreso anual estimado por esta fracción \$157,896.00

XXV. Por los servicios prestados por el Instituto Policial de Estudios Superiores de la Secretaría de Seguridad Pública, se causará y pagará conforme a lo siguiente:

Por los servicios de formación, capacitación, evaluación y profesionalización que requieran las instituciones de seguridad, así como las relativas de las instituciones de los sectores social y privado en materia de seguridad, en los términos de ley y en los convenios que al efecto se establezcan.

FORMACIÓN, CURSO O TALLER	NÚMERO DE HORAS	MODALIDAD	LUGAR DE IMPARTICIÓN	COSTO POR PERSONA EN UMA
Formación inicial para policía de proximidad municipal con Técnico Superior Universitario en policía de proximidad municipal	2,900	Entrada y salida	Instituto Policial de Estudios Superiores	950.00
Formación inicial para policía de proximidad municipal	1350	Entrada y salida	Instituto Policial de Estudios Superiores	475.00
Formación inicial para policía de reacción con capacitación y examen de bachillerato	1422	Entrada y salida	Instituto Policial de Estudios Superiores	950.00
Formación inicial para policía de reacción	1350	Entrada y salida	Instituto Policial de Estudios Superiores	475.00
Formación inicial equivalente	540	Entrada y salida	Instituto Policial de Estudios Superiores	223.00
Formación continua (actualización)	20	Entrada y salida	Instituto Policial de Estudios Superiores	35.00
Formación continua (actualización)	30	Entrada y salida	Instituto Policial de Estudios Superiores	38.00
Formación continua (actualización)	40	Entrada y salida	Instituto Policial de Estudios Superiores	41.00
Formación continua (actualización)	50	Entrada y salida	Instituto Policial de Estudios Superiores	44.00
Formación continua (especialización)	70	Entrada y salida	Instituto Policial de Estudios Superiores	59.00
Formación continua (especialización)	80-100	Entrada y salida	Instituto Policial de Estudios Superiores	63.00
Diplomados desarrollados para perfiles especializados o de mando	120	Entrada y salida	Instituto Policial de Estudios Superiores	90.00
Diplomados desarrollados para perfiles especializados o de mando	Más de 120	Entrada y salida	Instituto Policial de Estudios Superiores	90.00 + 0.06 por hora adicional
Cursos de formación continua en materia de actualización	Menos de 20 horas, por cada hora	Entrada y salida	Instituto Policial de Estudios Superiores	1.75
Cursos de formación continua en materia de actualización	40	Semipresencial, o Virtual	Instituto Policial de Estudios Superiores	41.00
Diplomados desarrollados para perfiles especializados o de mando	120	Semipresencial, o Virtual	Instituto Policial de Estudios Superiores	90.00
Formación inicial para policía de proximidad municipal con Técnico Superior Universitario en policía de proximidad municipal	2,900	Mixta	Instituto Policial de Estudios Superiores	972.00
Formación inicial para policía de proximidad municipal	1350	Internado	Instituto Policial de Estudios Superiores	497.00
Formación inicial para policía de reacción con capacitación y	1422	Internado	Instituto Policial de	972.00



examen de bachillerato			Estudios Superiores	
Formación inicial para policía de reacción	1350	Internado	Instituto Policial de Estudios Superiores	499.00
Formación inicial equivalente	540	Internado	Instituto Policial de Estudios Superiores	235.00
Licenciatura en Seguridad Pública (cuatrimestre)	168	Mixta	Instituto Policial de Estudios Superiores	162.00
Especialidad en Seguridad Pública	120	Presencial	Instituto Policial de Estudios Superiores	90.00

Ingreso anual estimado por esta fracción \$0.00

XXVI. Por el trámite de expedición de constancia de no infracción de garantía (licencia de conducir, tarjeta de circulación y/o placa), por un monto de 2.00 UMA, la cual será expedida por la Coordinación de Servicios y Enlace Ciudadano, a través del Departamento de Enlace Ciudadano de la Secretaría de Seguridad Pública, de acuerdo a los lineamientos establecidos.

Ingreso anual estimado por esta fracción \$1,383,054.00

Ingreso anual estimado por este artículo \$87,600,644.00

SECCIÓN DÉCIMA CUARTA DISPOSICIONES GENERALES

Artículo 36. Cuando no se cubran las contribuciones, que refieren a derechos, en la fecha establecida en las disposiciones fiscales, el monto de las mismas se actualizará desde el mes en que se debió hacer el pago y hasta que el mismo se efectúe, apegándose para su cálculo a lo dispuesto en el Código Fiscal del Estado de Querétaro.

La falta de pago de un crédito fiscal en la fecha o plazo fijado, determinará que el crédito sea exigible a través del procedimiento administrativo de ejecución, constituyéndose como accesorios de la contribución y participando de su naturaleza los recargos, sanciones, los gastos de ejecución y la indemnización.

Ingreso anual estimado por este artículo \$35,000,000.00

Artículo 37. Los derechos no comprendidos en los artículos de la Ley de Ingresos vigente, causados en ejercicios fiscales anteriores pendientes de liquidación o pago.

Ingreso anual estimado por este artículo \$0.00

Artículo 38. Las dependencias que presten servicios u otorguen el uso o goce, aprovechamiento o explotación de bienes, serán los responsables de la determinación del importe de las contribuciones y aprovechamientos, que correspondan conforme a la presente Ley y a la normatividad aplicable, asimismo serán responsables de la emisión de la liquidación y/o pase de caja correspondiente. Debiendo calcular e incorporar en dichos documentos los conceptos de: recargos, multa y actualización en su caso.

La autoridad municipal competente para la prestación del servicio que corresponda, será la facultada para determinar el importe de los derechos que hayan sido fijados en el rango de cobro previsto en la presente ley, debiendo enviar a la Secretaría de Finanzas a través de la Dirección de Ingresos, dentro de los cinco días hábiles siguientes a la publicación de la presente Ley, las tarifas que se aplicarán dentro de dicho rango, en caso de no enviarlas, se registrará el rango más alto para el cobro del derecho correspondiente.

CAPÍTULO CUARTO PRODUCTOS

Artículo 39. Comprende el importe de los ingresos por contraprestaciones por los servicios que preste el Municipio en sus funciones de derecho privado, así como por el uso y aprovechamiento de bienes; originando recursos que significan un aumento del efectivo del sector público, como resultado de sus operaciones normales, estos productos se clasifican en:

I. Por productos.

1. Uso y aprovechamiento de bienes no sujetos a régimen de dominio público.

Ingreso anual estimado por este rubro \$0.00

2. Enajenación de bienes muebles o inmuebles, propiedad del Municipio sujetos a régimen de dominio privado.

Ingreso anual estimado por este rubro \$0.00

3. Arrendamientos de bienes propiedad del Municipio.

Ingreso anual estimado por este rubro \$0.00

4. Accesorios, cuando no se cubran los productos, en la fecha establecida en las disposiciones, el monto de las mismas se actualizará desde el mes en que debió hacerse el pago y hasta que el mismo se efectúe, en los términos del Código Fiscal del Estado de Querétaro, como si se tratara de una contribución.

Ingreso anual estimado por este rubro \$0.00

5. Otros productos como: bonificación de comisiones bancarias, cuotas de recuperación por servicios prestados a Instituciones privadas o gubernamentales recaudación de ingresos a favor de otras autoridades estatales, mediante celebración de convenio de colaboración.

Ingreso anual estimado por este rubro \$0.00

6. Productos financieros.

Ingreso anual estimado por este rubro \$133,982,897.00



Ingreso anual estimado por esta fracción \$133,982,897.00

- II. Productos no comprendidos en la de la Ley de Ingresos vigente, causados en ejercicios fiscales anteriores pendientes de liquidación o pago.

Ingreso anual estimado por esta fracción \$0.00

Ingreso anual estimado por este artículo \$133,982,897.00

**CAPÍTULO QUINTO
APROVECHAMIENTOS**

Artículo 40. Son aprovechamientos los ingresos que percibe el Municipio por funciones de derecho público distintos de las contribuciones, de los ingresos derivados de financiamientos y de los que obtengan los Organismos Descentralizados y las empresas de participación municipal, en términos de lo previsto por el Código Fiscal del Estado de Querétaro.

I. Aprovechamientos.

1. Multas, el importe de las sanciones derivadas de las resoluciones que emita la Secretaría de Gobierno, Secretaría de Seguridad Pública, Secretaría de Finanzas, Secretaría de Desarrollo Económico, Secretaría de Desarrollo Urbano, Secretaría de Medio Ambiente, Órgano Interno de Control, el Comité de Adquisiciones, Enajenaciones, Arrendamientos y Contratación de Servicios, Secretaría de Movilidad, Secretaría de Bienestar Animal, Secretaría de Servicios Públicos Municipales y otras dependencias, será el determinado por las autoridades competentes conforme a lo dispuesto en las normas aplicables.

A través de la Secretaría de Finanzas se ejecutará el crédito fiscal una vez cumplido el plazo previsto en el artículo 151 del Reglamento para la Movilidad y Transito del Municipio de Querétaro, de 90 días naturales. Para el caso de las multas de tránsito, en las cuales se desconozca al infractor, se considerará responsable solidario al propietario del vehículo.

Se faculta a la Secretaría de Finanzas a través de sus unidades administrativas competentes, para hacer efectiva la garantía relacionada con la fianza por concepto de reparación de daños derivada del desahogo de hechos de tránsito, lo anterior transcurrido el plazo de 30 días naturales contados a partir de la firmeza de la resolución jurisdiccional.

Ingreso anual estimado por este rubro \$72,884,500.00

2. La autoridad competente, impondrá como sanción por el incumplimiento a la obligación establecida en el artículo 29, fracción I del presente ordenamiento, las siguientes multas:

ÁREA DE TERRENO DE PREDIO URBANO BALDÍO	UMA
Para predios menores de 500 m ²	99.26
Para predios mayores de 500 m ² , y que sean menores de 1500 m ²	246.44
Para predios mayores de 1,500 m ²	342.28

Para los casos en que sea detectado por parte de las autoridades correspondientes la comisión a la infracción del presente ordenamiento, el servicio de limpieza de los predios urbanos baldíos, será prestado por la autoridad municipal competente o el tercero que para tales efectos se contrate, generándose así el cobro correspondiente por el concepto de derechos por la limpieza de predios urbanos baldíos, de forma independiente al cobro que por el concepto de multa se determine.

Ingreso anual estimado por este rubro \$0.00

3. Las autoridades competentes, impondrán como infracción a los cuerpos normativos que regulan la contaminación acústica, a los particulares, cuando por el desarrollo de sus actividades económicas se produzca contaminación acústica que exceda de los decibeles permitidos conforme a las siguientes multas:

RANGO DE DECIBELES GIROS/ ACTIVIDADES	UMA					
	SOBREPASO POR MENOS DE 1 DECIBEL	SOBREPASO POR MENOS DE 1 DECIBEL EN REITERACIÓN	SOBREPASO POR EL RANGO ENTRE 1.1 A 4 DECIBELES	SOBREPASO POR EL RANGO ENTRE 1.1 A 4 DECIBELES EN REITERACIÓN	SOBREPASO POR MÁS DE 4.1 DECIBELES*	SOBREPASO POR MÁS DE 4.1 DECIBELES EN REITERACIÓN*
Actividades promocionales con autorización sonora	21.07	31.07	41.07	54.76	369.66	725.63
Actividades promocionales sin autorización sonora	41.07	95.84	136.91	369.66	547.65	753.01
Plazas comerciales, de servicio, departamentales y tiendas de autoservicios	41.07	184.83	273.82	547.65	725.63	1,437.57
Hoteles y similares	41.07	184.83	273.82	547.65	725.63	1,437.57
Bares cantinas y similares con aforo menor a 50 personas	41.07	184.83	273.82	547.65	725.63	1,437.57
Bares cantinas y similares con aforo mayor a 50 personas	68.46	184.83	369.66	725.63	917.31	1,848.30
Servicios de mantenimiento	41.07	95.84	136.91	273.82	547.65	753.01



automotriz maquinaria, electrónica y de impresión						
Centro de juegos, discotecas y salones de fiestas	68.46	184.83	273.82	547.65	725.63	1,437.57
Gimnasios, salones de gimnasia y similares	41.07	184.83	273.82	547.65	725.63	1,095.29
Academias de baile, deportivas y similares	41.07	95.84	136.91	273.82	547.65	753.01
Centros de culto	41.07	95.84	136.91	273.82	547.65	753.01
Establecimiento de venta de discos	41.07	20.54	34.23	54.76	109.53	164.29
Lavanderías industriales	41.07	184.83	273.82	547.65	725.63	1,437.57
Bloqueras	41.07	95.84	136.91	273.82	547.65	753.01
Comercializadora de materiales reciclables	41.07	20.54	273.82	547.65	725.63	1,095.29
Eventos en plazas y vía pública	41.07	N/A	369.66	N/A	917.31	N/A

*Todos aquellos supuestos no contenidos en la tabla anterior, se sancionarán conforme a lo establecido en la siguiente tabla:

TIPOS DE USO DE SUELO	RANGO DE DECIBELES					
	SOBREPASO POR MENOS DE 1 DECIBEL*	SOBREPASO POR MENOS DE 1 DECIBEL EN REITERACIÓN *	SOBREPASO POR EL RANGO ENTRE 1.1 A 4 DECIBELES *	SOBREPASO POR EL RANGO ENTRE 1.1 A 4 DECIBELES EN REITERACIÓN	SOBREPASO POR MÁS DE 4.1 DECIBELES *	SOBREPASO POR MÁS DE 4.1 DECIBELES EN REITERACIÓN *
	UMA					
Habitacional (de H1 a H6)	N/A	27.38	41.07	54.76	109.53	164.29
Habitacional y de servicio (H2S y H4S)	41.07	95.84	136.91	273.82	547.65	725.63
Comercios y servicios (CS)	68.46	191.68	369.66	725.63	903.61	1,793.54

Ingreso anual estimado por este rubro \$57,737.00

4. La Secretaría de Finanzas a través de sus unidades administrativas competentes, impondrá a las personas físicas y morales que se dediquen sea por su objeto social o por su actividad preponderante, a la realización de operaciones traslativas de dominio de inmuebles como sanción por la omisión en la presentación mensual de las declaraciones o avisos previstos en el artículo 15.17 de la presente Ley, multa por cada omisión de 177.00 a 345.00 UMA.

Ingreso anual estimado por este rubro \$0.00

5. Otros Aprovechamientos.

- a) Herencias, legados, donaciones y donativos.

Ingreso anual estimado por este inciso \$39,802,151.00

- b) Indemnizaciones y reintegros.

Ingreso anual estimado por este inciso \$29,021,210.00

- c) El cobro de las cuotas de recuperación por los servicios impartidos por la Universidad de las Mujeres, se causará y pagará:

FORMACIÓN, CURSO O TALLER EN NIVEL	UMA
Bachillerato	23.13
Licenciatura	23.13
Maestría	23.13

De conformidad con los lineamientos que emita la titular de la Secretaría de la Mujer.

Ingreso anual estimado por este inciso \$25,675,248.00

- d) Por los aprovechamientos derivados de los dictámenes de impacto en movilidad referidos en el artículo 28, de la presente Ley, se calcularán y cubrirán de acuerdo a la siguiente fórmula y tabla:

- d)1. Por las construcciones y edificaciones, se causará y pagará conforme a la siguiente fórmula y tabla:

$$MONTO = [[Mc]x[UMA]x[F]]$$

Variables:

Mc: Metros cuadrados de construcción. Se refiere a la cantidad total de metros cuadrados de la construcción, incluyendo sótanos, volados y toda área cubierta con cualquier tipo de material, de conformidad con los metros cuadrados autorizados mediante la licencia de construcción. Para llevar a cabo el cálculo de los aprovechamientos a los que se refiere este inciso, no se considerarán los metros cuadrados destinados a estacionamientos, terrazas o patios en áreas descubiertas.



UMA: Unidad de Medida y Actualización.

F: Factor. Se refiere al factor de cálculo a utilizar de acuerdo al que corresponda según la siguiente tabla:

USO DE SUELO O GIRO	FACTOR DE COBRO
Habitacional	0.10
Habitacional Mixto y Mixto	0.15
Comerciales y servicios, Industrial y Otros Usos	0.20

d)2. Por los desarrollos inmobiliarios, tales como fraccionamientos, unidades condominales o condominios, que consistan en la urbanización de un predio para la definición de lotes o áreas para unidad privativa, se causará y pagará conforme a la siguiente fórmula y tabla:

$$MONTTO = [Sp]x[UMA]x[F]$$

Variables:

Sp: Superficie total del predio. Se refiere a la cantidad total de metros cuadrados del predio.

UMA: Unidad de Medida y Actualización.

F: Factor. Se refiere al factor de cálculo a utilizar de acuerdo al que corresponda según la siguiente tabla:

USO DE SUELO	FACTOR
Habitacional	0.10
Habitacional Mixto y Mixto	0.07
Comercial y Servicios, Industrial y Otros Usos	0.13

d)3. Por las estaciones de servicio, se causará y pagará 700.00 UMA por cada dispensario que contenga la estación de servicio.

Los aprovechamientos previstos en el presente inciso d), se determinarán aplicando el método de cálculo previsto en la Ley de Ingresos vigente en la fecha en que el contribuyente realice la solicitud ante la autoridad competente. El plazo para realizar el pago del aprovechamiento, deberá ser dentro de los 30 días naturales, contados a partir de la notificación del oficio o liquidación mediante el cual se determine el importe del mismo.

La Secretaría de Movilidad dará el visto bueno respecto a que el particular cumplió con las medidas de prevención, mitigación o compensación de impacto en la movilidad urbana en tiempo y forma conforme a lo establecido dentro del Dictamen de Impacto en Movilidad, mediante la emisión del visto bueno del proyecto autorizado mediante dicho dictamen previo a la ocupación de la obra.

Ingreso anual estimado por este inciso \$9,972,255.00

e) Por los aprovechamientos por derechos de desarrollo adicionales autorizados mediante Dictamen Técnico de Viabilidad de derechos de desarrollo adicionales.

Las personas físicas o morales a las que, mediante Dictamen Técnico de Viabilidad de derechos de desarrollo adicionales, derivado del cumplimiento de lo establecido en el Programa Municipal de Desarrollo Urbano, se determine viable incrementar los derechos de desarrollo para un inmueble, previo a la emisión del Certificado de derechos de desarrollo adicionales, deberán cubrir el pago por concepto de aprovechamientos de lo solicitado, cuyo monto y método de cálculo se apegarán a lo siguiente:

Según el incremento permitido adicional a los derechos de desarrollo básicos para un inmueble, se causará y pagará conforme a la siguiente fórmula y tabla:

Fórmula de cálculo:

$$\text{Monto} = \left[((F)x(UMA)) + \left[((F)x(UMA)) \left[\frac{(100) - \left[\frac{VC}{2000} \right]}{100} \right] \right] \right] x [VA]$$

Variables:

UMA= Unidad de Medida y Actualización.

VC= Valor total catastral vigente del predio por metro cuadrado.

VA= Viviendas adicionales solicitadas.

F= Factor de cobro de conformidad con el escalafón que corresponda de la tabla siguiente, de acuerdo a la densidad de población pretendida medida en viviendas por hectárea:

TABLA DE FACTOR DE COBRO SEGÚN DENSIDAD DE POBLACIÓN PRETENDIDA

RANGO DENSIDAD TOTAL PRETENDIDA (VIVIENDAS POR HECTÁREA)		FACTOR DE COBRO (F)
LÍMITE INFERIOR	LÍMITE SUPERIOR	
Hasta 60.00		2.92
Más de 60.00	Hasta 80.00	3.29
Más de 80.00	Hasta 100.00	3.77
Más de 100.00	Hasta 120.00	4.34



Más de 120.00	Hasta 140.00	5.03
Más de 140.00	Hasta 160.00	5.83
Más de 160.00	Hasta 180.00	6.77
Más de 180.00	Hasta 200.00	7.87
Más de 200.00	Hasta 220.00	9.15
Más de 220.00	Hasta 240.00	10.68
Más de 240.00	Hasta 260.00	12.52
Más de 260.00	Hasta 280.00	14.78
Más de 280.00	Hasta 300.00	17.61
Más de 300.00		21.20

Ingreso anual estimado por este inciso \$54,508.00

- f) Por los aprovechamientos derivados de la reducción de restricciones de remetimientos mínimos establecidos en el Programa Municipal de Desarrollo Urbano de Querétaro, en la zonificación secundaria de los programas parciales de desarrollo urbano, en la norma técnica de altura máxima permitida o en el reglamento de construcción aplicables a una edificación.

Las personas físicas o morales a las que el Ayuntamiento les autorice para una edificación la eliminación o reducción de alguna restricción de remetimientos mínimos establecidos en el Programa Municipal de Desarrollo Urbano de Querétaro, en la zonificación secundaria de los programas parciales de desarrollo urbano, en la norma técnica de altura máxima permitida o en el reglamento de construcción, deberán cubrir el pago por concepto de aprovechamientos de lo solicitado, cuyo monto y método de cálculo se apegarán a lo siguiente:

Por cada frente o colindancia del predio al que se le autorice la eliminación o reducción del remetimimiento, se causará y pagará conforme al siguiente método de cálculo:

Fórmula de cálculo:

$$\text{Monto} = [(UMA) \times (MI) \times (F)]$$

Variabes:

UMA= Unidad de Medida y Actualización.

MI= Metros lineales de restricción o remetimimiento reducidos por frente o colindancia. Consiste en el total de metros lineales de reducción de remetimimiento que se autoriza para un frente o colindancia, respecto al total de metros lineales que deben respetarse de remetimimiento o restricción, según la normatividad aplicable, medidos desde el límite de la colindancia o frente hasta el punto más cercano de desplante de la construcción.

F= Factor de cobro de conformidad con el tipo de colindancia o frente

TABLA DE FACTOR DE COBRO

TIPO DE COLINDANCIA O FRENTE	Factor
Colindancia frontal	15.00
Colindancia posterior	23.00
Colindancia lateral	18.00

Ingreso anual estimado por este inciso \$0.00

- g) Por los aprovechamientos derivados de incrementos de densidad de población superiores a la prevista para el uso de suelo aplicable a un inmueble, de acuerdo al programa municipal de desarrollo urbano y a la zonificación secundaria de los planes o programas parciales de desarrollo urbano.

Las personas físicas o morales a las que el Ayuntamiento les autorice para un inmueble un incremento de densidad de población superior a la aplicable al inmueble de acuerdo al programa municipal de desarrollo urbano y a la zonificación secundaria de los planes o programas parciales de desarrollo urbano, deberán cubrir el pago por concepto de aprovechamientos de lo solicitado, cuyo monto y método de cálculo se apegarán a lo siguiente:

Según la densidad de población otorgada, se causará y pagará conforme a la siguiente fórmula y tabla:

Fórmula de cálculo:

$$\text{MONTA} = \left[((F) \times (UMA)) + \left[((F) \times (UMA)) \left[\frac{(100) - \left[\frac{VC}{400} \right]}{100} \right] \right] \right] \times [VA]$$

Variabes:

UMA= Unidad de Medida y Actualización.

VC= Valor total catastral vigente del predio por metro cuadrado.

VA= Viviendas adicionales solicitadas.

F= Factor de cobro de conformidad con el escalafón que corresponda de la tabla siguiente, de acuerdo a la densidad de población pretendida medida en viviendas por hectárea:

TABLA DE FACTOR DE COBRO SEGÚN DENSIDAD DE POBLACIÓN PRETENDIDA



RANGO DENSIDAD TOTAL PRETENDIDA (VIVIENDAS POR HECTÁREA)		FACTOR DE COBRO (F)
LÍMITE INFERIOR	LÍMITE SUPERIOR	
	Hasta 60.00	4.81
Más de 60.00	Hasta 80.00	5.42
Más de 80.00	Hasta 100.00	6.22
Más de 100.00	Hasta 120.00	7.16
Más de 120.00	Hasta 140.00	8.29
Más de 140.00	Hasta 160.00	9.61
Más de 160.00	Hasta 180.00	11.17
Más de 180.00	Hasta 200.00	12.98
Más de 200.00	Hasta 220.00	15.09
Más de 220.00	Hasta 240.00	17.62
Más de 240.00	Hasta 260.00	20.65
Más de 260.00	Hasta 280.00	24.38
Más de 280.00	Hasta 300.00	29.05
	Más de 300.00	34.98

Ingreso anual estimado por este inciso \$579,416.00

- h) Por los incrementos del Coeficiente de Ocupación de Suelo (COS) superiores al COS previsto para el uso de suelo aplicable a un inmueble, de acuerdo al programa municipal de desarrollo urbano y a la zonificación secundaria de los planes o programas parciales de desarrollo urbano.

Las personas físicas o morales a las que el Ayuntamiento les autorice para un inmueble un incremento del Coeficiente de Ocupación del Suelo (COS), superior al COS previsto para el uso de suelo aplicable al inmueble de acuerdo al programa municipal de desarrollo urbano y a la zonificación secundaria de los planes o programas parciales de desarrollo urbano, deberán cubrir el pago por concepto de aprovechamientos de lo autorizado, cuyo monto y método de cálculo se apegarán a lo siguiente:

Según el incremento del coeficiente de ocupación de suelo (COS) otorgado, se causará y pagará conforme a la siguiente fórmula y tabla:

Fórmula de cálculo:

$$\text{Monto} = \left[\frac{[(\text{COSp}) - (\text{COSb})] \times (\text{MT}) \times (\text{VC}) \times \left[\frac{\text{UMA}}{\text{F}} \right]}{100} \right]$$

Variables:

COSp= Coeficiente de ocupación de suelo pretendido, en veces la superficie del terreno.

COSb= Coeficiente de ocupación de suelo base del uso de suelo asignado al predio de acuerdo al programa parcial de desarrollo urbano.

MT= Metros cuadrados totales del predio.

VC= Valor total catastral vigente del predio por metro cuadrado.

UMA= Unidad de Medida y Actualización.

F= Factor de cobro de conformidad con el escalafón que corresponda de la tabla siguiente, de acuerdo al coeficiente de ocupación de suelo pretendido medido en veces la superficie del terreno:

TABLA DE FACTOR DE COBRO SEGÚN COEFICIENTE DE OCUPACIÓN DE SUELO PRETENDIDO

ESCALAFÓN COS TOTAL PRETENDIDO	FACTOR
Hasta 0.60 veces el área del terreno	125.87
Más de 0.60 y hasta 0.70 veces el área del terreno	108.35
Más de 0.70 y hasta 0.80 veces el área del terreno	93.36
Más de 0.80 veces el área del terreno	78.37

Ingreso anual estimado por este inciso \$418,589.00

- i) Por los incrementos del coeficiente de utilización de suelo (CUS) superiores al CUS previsto para el uso de suelo aplicable a un inmueble, de acuerdo al programa municipal de desarrollo urbano y a la zonificación secundaria de los planes o programas parciales de desarrollo urbano.

Las personas físicas o morales a las que el ayuntamiento les autorice para un inmueble un incremento del coeficiente de utilización del suelo (CUS), superior al CUS previsto para el uso de suelo aplicable al inmueble de acuerdo al programa municipal de desarrollo urbano y a la zonificación secundaria de los planes o programas parciales de desarrollo urbano, deberán cubrir el pago por concepto de aprovechamientos de lo autorizado, cuyo monto y método de cálculo se apegarán a lo siguiente:

Según el incremento del coeficiente de utilización de suelo (CUS) otorgado, se causará y pagará conforme a la siguiente fórmula y tabla:

Fórmula de cálculo:

$$\text{Monto} = \left[\frac{[(\text{VC}) \times (\text{MA})] \times \left[\frac{\text{UMA}}{\text{F}} \right]}{100} \right]$$



Variables:

UMA= Unidad de Medida y Actualización.

VC= Valor total catastral vigente del predio por metro cuadrado.

MA= Metros cuadrados adicionales.

$$MA = \{[(CUSp) - (CUSb)] \times [ST]\}$$

CUSp= Coeficiente de utilización del suelo pretendido medido en veces la superficie del terreno.

CUSb= Coeficiente de utilización del suelo asignado al uso de suelo específico en el que se ubica el predio, medido en veces la superficie del terreno.

ST= Superficie total del terreno en metros cuadrados

F= Factor de cobro de conformidad con el escalafón que corresponda de la tabla siguiente, de acuerdo al coeficiente de utilización de suelo pretendido medida en veces la superficie del terreno:

TABLA DE FACTOR DE COBRO SEGÚN COEFICIENTE DE UTILIZACIÓN DE SUELO PRETENDIDO

ESCALAFÓN CUS TOTAL PRETENDIDO	FACTOR DE COBRO (F)
Hasta 2.00 veces el área del terreno	672.74
Más de 2.00 y hasta 3.00 veces el área del terreno	576.45
Más de 3.00 y hasta 4.00 veces el área del terreno	495.6
Más de 4.00 y hasta 5.00 veces el área del terreno	426.62
Más de 5.00 y hasta 6.00 veces el área del terreno	367.61
Más de 6.00 veces el área del terreno	308.61

Ingreso anual estimado por este inciso \$498,284.00

- j) Por los aprovechamientos por el incremento de la altura máxima permitida mayor a la establecida en el Programa Municipal de Desarrollo Urbano de Querétaro y su norma técnica de altura máxima permitida.

Las personas físicas o morales a las que el Ayuntamiento les autorice para una edificación, el incremento de la altura máxima permitida, deberán cubrir el pago por concepto de aprovechamientos de lo autorizado, cuyo monto y método de cálculo se apegarán a lo siguiente:

Según el incremento de altura máxima permitida otorgado, se causará y pagará por cada edificación a la que se otorgue mayor altura, conforme a la siguiente fórmula y tabla:

Fórmula de cálculo:

$$\text{Monto} = [(UMA) \times (NA) \times (F)]$$

Variables:

UMA= Unidad de Medida y Actualización.

NA= Cantidad de niveles adicionales (considerando 3.50 metros por nivel).

F= Factor de cobro de conformidad con el escalafón que corresponda de la tabla siguiente, de acuerdo a la altura máxima pretendida medida en número de niveles totales y altura máxima, sobre el nivel medio de banqueta que corresponda a la vialidad a la que cuente con frente o el promedio de los niveles medios de banqueta en caso de más de un frente a vialidad.

TABLA DE FACTOR DE COBRO SEGÚN NÚMERO DE NIVELES TOTALES:

ALTURA MÁXIMA PRETENDIDA	FACTOR
Hasta 6 niveles o 21.00 metros	22.42
Más de 6 niveles o 21.00 metros y hasta 9 niveles o 31.50 metros	25.01
Más de 9 niveles o 31.50 metros y hasta 12 niveles o 42 metros	28.13
Más de 12 niveles o 42.00 metros y hasta 15 niveles o 52.50 metros	32.33
Más de 15 niveles o 52.50 metros y hasta 18 niveles o 63.50 metros	37.12
Más de 18 niveles o 63.50 metros y hasta 21 niveles o 73.50 metros	42.73
Más de 21 niveles o 73.50 metros y hasta 24 niveles o 84.00 metros	49.27
Más de 24 niveles o 84.00 metros y hasta 27 niveles o 94.50 metros	56.92
Más de 27 niveles o 94.50 metros y hasta 30 niveles o 105.00 metros	65.88
Más de 30 niveles o 105.00 metros	76.55

A efecto de promover un modelo urbano de ciudad compacta que incentive la movilidad no motorizada, las edificaciones que acrediten el cumplimiento de las siguientes características:

1. La edificación en altura cuenta con un basamento o edificación complementaria conformada por espacios habitables de al menos dos niveles o siete metros de altura, con altura menor de seis niveles o veintiún metros, alineado al paramento frontal del predio, con un rematamiento frontal máximo de cinco metros;
2. La edificación en altura cuenta con plantas bajas activas con acceso peatonal directo desde la vía pública, destinada a usos comerciales y/o de servicios



compatibles con el uso de suelo asignado al predio;

3. La edificación en altura no cuenta con cajones de estacionamiento con acceso directo desde la vía pública;
4. El predio, lote o fracción sobre el que se ubica la edificación en altura tiene una sección mínima de banqueta acorde a la altura máxima permitida de conformidad con lo establecido en el programa municipal de desarrollo urbano o se remete hasta lograr dicha sección; y
5. La edificación en altura cuenta con una altura máxima permitida menor de 18 niveles o 65.00 metros.

Podrán obtener treinta por ciento de descuento respecto al monto total calculado por la fórmula anterior cuando acrediten el cumplimiento de los puntos 1, 2, 3 y 4; o cuarenta por ciento de descuento respecto al monto total calculado por la fórmula anterior cuando acrediten el cumplimiento de los puntos 1, 2, 3, 4 y 5.

El cumplimiento de las características para la obtención del descuento, quedará condicionado a su cumplimiento previo la emisión de la licencia de terminación de obra correspondiente. En caso de incumplimiento se deberá cubrir el monto total correspondiente sin derecho a descuento.

Ingreso anual estimado por este inciso \$60,708.00

- k) Por los aprovechamientos por el incremento de la altura máxima permitida mediante norma técnica de altura máxima permitida.

Las personas físicas o morales a las que, mediante la aplicación de la norma técnica de altura máxima prevista en el Programa Municipal de Desarrollo Urbano de Querétaro, les sea autorizado un incremento de altura máxima permitida, previo a la emisión del dictamen de altura máxima permitida, deberán cubrir el pago por concepto de aprovechamientos de lo autorizado, cuyo monto y método de cálculo se apegaran a lo siguiente:

Según el incremento de altura máxima permitida otorgado, se causará y pagará por cada edificación a la que se otorgue mayor altura, conforme a la siguiente fórmula y tabla:

Fórmula de cálculo:

$$\text{Monto} = [(UMA) \times (NA) \times (F)]$$

Variables:

UMA= Unidad de Medida y Actualización.

NA= Cantidad de niveles adicionales (considerando 3.50 metros por nivel).

F= Factor de cobro de conformidad con el escalafón que corresponda de la tabla siguiente, de acuerdo a la altura máxima pretendida medida en número de niveles totales y altura máxima sobre el nivel medio de banqueta que corresponda a la vialidad a la que cuente con frente o el promedio de los niveles medios de banqueta en caso de más de un frente a vialidad.

TABLA DE FACTOR DE COBRO SEGÚN NÚMERO DE NIVELES TOTALES:

ALTURA MÁXIMA PRETENDIDA	FACTOR
Hasta 6 niveles o 21.00 metros	22.42
Más de 6 niveles o 21.00 metros y hasta 9 niveles o 31.50 metros	25.01
Más de 9 niveles o 31.50 metros y hasta 12 niveles o 42.00 metros	28.13
Más de 12 niveles o 42.00 metros y hasta 15 niveles o 52.50 metros	32.33
Más de 15 niveles o 52.50 metros y hasta 18 niveles o 63.00 metros	37.12

Ingreso anual estimado por este inciso \$70,386.00

- l) Por los aprovechamientos de la autorización de modificación de horizontes de desarrollo.

Las personas físicas o morales a las que el Ayuntamiento les autorice para un inmueble la modificación o adelanto de los horizontes de desarrollo establecidos en la zonificación primaria del Programa Municipal de Desarrollo Urbano de Querétaro y en la zonificación secundaria de los programas parciales de desarrollo urbano, deberán cubrir el pago por concepto de aprovechamientos de lo autorizado, cuyo monto y método de cálculo se apegarán a lo siguiente:

Según el adelanto otorgado, se causará y pagará conforme al siguiente método de cálculo:

Fórmula de cálculo:

$$\text{Monto} = [(UMA) \times (ST) \times (F)]$$

Variables:

UMA= Unidad de Medida y Actualización.

ST= Superficie total del predio medida en metros cuadrados.

F= Factor de cobro de conformidad con el tipo de adelanto y uso de suelo general que corresponda, de acuerdo a la tabla siguiente.

TABLA DE FACTOR DE COBRO

TIPO DE ADELANTO Y USO DE SUELO GENERAL ASIGNADO AL PREDIO CONFORME A LA ZONIFICACIÓN SECUNDARIA	FACTOR
--	--------



Adelanto de un solo horizonte, para predio o fracción con uso de suelo general habitacional	0.10
Adelanto de un solo horizonte, para predio o fracción con uso de suelo general mixto, habitacional mixto, comercial y de servicios, industrial, equipamiento o espacios verdes y abiertos	0.17
Adelanto de dos horizontes, para predio o fracción con uso de suelo general habitacional	0.25
Adelanto de dos horizontes, para predio o fracción con uso de suelo general mixto, habitacional mixto, comercial y de servicios, industrial, equipamiento o espacios verdes y abiertos	0.42

Ingreso anual estimado por este inciso \$0.00

- m) Por los aprovechamientos de la autorización de cambios de uso de suelo de los establecidos en la zonificación primaria del programa municipal de desarrollo urbano y en los programas parciales de desarrollo urbano.

Las personas físicas o morales a las que el Ayuntamiento les autorice para un inmueble un cambio de uso de suelo de los establecidos en la zonificación primaria del programa municipal de desarrollo urbano y en los programas parciales de desarrollo urbano, deberán cubrir el pago por concepto de aprovechamientos por lo autorizado, cuyo monto y método de cálculo se apegarán a lo siguiente:

• **Cambios de uso de suelo de urbano a urbano**

En el supuesto que el cambio de uso de suelo de urbano a urbano con derecho de desarrollo para vivienda cuyo uso de suelo identificado como habitacional, habitacional mixto o mixto, y la densidad de población base del uso de suelo solicitado permanezca siendo la misma, se calculará conforme a la siguiente fórmula y tabla:

$$M = \left[[F]x[UMA] \right] + \left[[F]x[UMA] \right] x \left[\frac{(100) - \left[\frac{VC}{4000} \right]}{100} \right]$$

El monto correspondiente para cambios de uso de suelo cuyo uso de suelo general de destino sea un uso de suelo identificado como habitacional, habitacional mixto o mixto, se calculará conforme a la siguiente fórmula y tabla:

Fórmula de cálculo:

$$M = \left[[F]x[UMA] \right] + \left[[F]x[UMA] \right] x \left[\frac{(100) - \left[\frac{VC}{4000} \right]}{100} \right] x [VA]$$

Variables:

M= Monto

UMA= Unidad de Medida y Actualización.

VC= Valor total catastral vigente del predio por metro cuadrado.

VA= Diferencial de viviendas (viv) totales que pueden realizarse en el predio para el cual se solicita el cambio de uso de suelo, de acuerdo a la densidad de población base asignada al uso de suelo solicitado, la densidad de población base asignada al uso de suelo de origen y la superficie total del predio para el cual se solicita el cambio de uso de suelo, calculado conforme a la siguiente fórmula:

$$VA = \left[\left[\frac{SP}{10,000} \right] [Dd] \right] - \left[\left[\frac{SP}{10,000} \right] [Do] \right]$$

SP= Superficie total del predio medida en metros cuadrados.

Dd= Densidad de población base del uso de suelo solicitado, de conformidad con los derechos de desarrollo básicos definidos en la Tabla de Normatividad por Uso de Suelo del Programa Municipal de Desarrollo Urbano, medida en viviendas por hectárea.

Do= Densidad de población base del uso de suelo de origen, de conformidad con los derechos de desarrollo básicos definidos en la Tabla de Normatividad por Uso de Suelo del Programa Municipal de Desarrollo Urbano, medida en viviendas por hectárea.

F= Factor de cobro de conformidad con el escalafón que corresponda de la tabla siguiente, de acuerdo al tipo de modificación pretendido según uso de suelo general de origen, uso de suelo general de destino y densidad base del uso de suelo de destino, conforme a lo que se indica en la siguiente tabla:

TABLA DE FACTOR DE COBRO SEGÚN USO DE SUELO GENERAL DE ORIGEN, USO DE SUELO GENERAL DE DESTINO Y DENSIDAD BASE DE USO DE SUELO DE DESTINO:

USO DE SUELO GENERAL DE ORIGEN	USO DE SUELO GENERAL DE DESTINO	DENSIDAD BASE DE USO DE SUELO DESTINO	FACTOR
Habitacional o Habitacional Mixto	Habitacional o Habitacional Mixto	Hasta 60 viv/ha	19.58
Habitacional o Habitacional Mixto	Habitacional o Habitacional Mixto	Más de 60 viv/ha y hasta 80 viv/ha	19.86
Habitacional o Habitacional Mixto	Habitacional o Habitacional Mixto	Más de 80 viv/ha y hasta 100 viv/ha	20.64
Habitacional o Habitacional Mixto	Habitacional o Habitacional Mixto	Más de 100 viv/ha y hasta 120 viv/ha	20.55
Habitacional o Habitacional Mixto	Habitacional o Habitacional Mixto	Más de 120 viv/ha y hasta máximo 140 viv/ha	24.23
Habitacional o Habitacional Mixto	Habitacional o Habitacional Mixto	Más de 140 viv/ha	27.91
Mixto	Habitacional o Habitacional Mixto	Hasta 60 viv/ha	19.12
Mixto	Habitacional o Habitacional Mixto	Más de 60 viv/ha y hasta 80 viv/ha	19.35
Mixto	Habitacional o Habitacional Mixto	Más de 80 viv/ha y hasta 100 viv/ha	20.05



Mixto	Habitacional o Habitacional Mixto	Más de 100 viv/ha y hasta 120 viv/ha	20.55
Mixto	Habitacional o Habitacional Mixto	Más de 120 viv/ha y hasta 140 viv/ha	23.44
Mixto	Habitacional o Habitacional Mixto	Más de 140 viv/ha	26.32
Comercial y/o De Servicios o Industrial	Habitacional o Habitacional Mixto	Hasta 60 viv/ha	18.66
Comercial y/o De Servicios o Industrial	Habitacional o Habitacional Mixto	Más de 60 viv/ha y hasta 80 viv/ha	18.83
Comercial y/o De Servicios o Industrial	Habitacional o Habitacional Mixto	Más de 80 viv/ha y hasta 100 viv/ha	19.46
Comercial y/o De Servicios o Industrial	Habitacional o Habitacional Mixto	Más de 100 viv/ha y hasta 120 viv/ha	20.55
Comercial y/o De Servicios o Industrial	Habitacional o Habitacional Mixto	Más de 120 viv/ha y hasta máximo 140 viv/ha	22.64
Comercial y/o De Servicios o Industrial	Habitacional o Habitacional Mixto	Más de 140 viv/ha	24.73
Equipamiento o Áreas Verdes y Espacio Abierto	Habitacional o Habitacional Mixto	Hasta 60 viv/ha	21.29
Equipamiento o Áreas Verdes y Espacio Abierto	Habitacional o Habitacional Mixto	Más de 60 viv/ha y hasta 80 viv/ha	21.78
Equipamiento o Áreas Verdes y Espacio Abierto	Habitacional o Habitacional Mixto	Más de 80 viv/ha y hasta 100 viv/ha	22.84
Equipamiento o Áreas Verdes y Espacio Abierto	Habitacional o Habitacional Mixto	Más de 100 viv/ha y hasta 120 viv/ha	24.45
Equipamiento o Áreas Verdes y Espacio Abierto	Habitacional o Habitacional Mixto	Más de 120 viv/ha y hasta máximo 140 viv/ha	27.16
Equipamiento o Áreas Verdes y Espacio Abierto	Habitacional o Habitacional Mixto	Más de 140 viv/ha	29.87
Habitacional, Habitacional Mixto, Industrial, Comercial y/o de Servicios, Equipamiento o Áreas Verdes y Espacio Abierto	Mixto	Hasta 60 viv/ha	20.64
Habitacional, Habitacional Mixto, Industrial, Comercial y/o de Servicios, Equipamiento o Áreas Verdes y Espacio Abierto	Mixto	Más de 60 viv/ha y hasta 80 viv/ha	21.05
Habitacional, Habitacional Mixto, Industrial, Comercial y/o de Servicios, Equipamiento o Áreas Verdes y Espacio Abierto	Mixto	Más de 80 viv/ha y hasta 100 viv/ha	21.99
Habitacional, Habitacional Mixto, Industrial, Comercial y/o de Servicios, Equipamiento o Áreas Verdes y Espacio Abierto	Mixto	Más de 100 viv/ha y hasta 120 viv/ha	23.48
Habitacional, Habitacional Mixto, Industrial, Comercial y/o de Servicios, Equipamiento o Áreas Verdes y Espacio Abierto	Mixto	Más de 120 viv/ha y hasta máximo 140 viv/ha	26.03
Habitacional, Habitacional Mixto, Industrial, Comercial y/o de Servicios, Equipamiento o Áreas Verdes y Espacio Abierto	Mixto	Más de 140 viv/ha	28.58

El monto correspondiente para cambios de uso de suelo cuyo uso de suelo general de destino sea un uso sin derecho de desarrollo para vivienda (comercial y/o de servicios, industrial, equipamiento y áreas verdes o espacio abierto) se calculará conforme a la siguiente fórmula y tabla:

Fórmula de cálculo:

$$M = \left[[F] \times [UMA] \right] + \left[[F] \times [UMA] \times \left[\frac{(100 - \left[\frac{VC}{400} \right])}{100} \right] \right] \times \left[\frac{Sp}{100} \right]$$

VARIABLES:

M= Monto

UMA= Unidad de Medida y Actualización.

VC= Valor total catastral vigente del predio por metro cuadrado.

Sp= Superficie de predio medida en metros cuadrados.

F= Factor de cobro de conformidad con el escalafón que corresponda de la tabla siguiente, de acuerdo al tipo de modificación pretendido según uso de suelo general de origen y uso de suelo general de destino, conforme a lo que se indica en la siguiente tabla:

TABLA DE FACTOR DE COBRO SEGÚN USO DE SUELO GENERAL DE ORIGEN, USO DE SUELO GENERAL DE DESTINO Y DENSIDAD BASE DE USO DE SUELO DE DESTINO:

USO DE SUELO GENERAL DE ORIGEN	USO DE SUELO GENERAL DE DESTINO	DENSIDAD BASE DE USO DE SUELO DESTINO	FACTOR
Habitacional o Habitacional Mixto	Comercial y/o de Servicios	0 viv/ha	45.27
Habitacional o Habitacional Mixto	Industrial	0 viv/ha	29.65
Habitacional o Habitacional Mixto	Equipamiento o Áreas verdes y Espacio Abierto	0 viv/ha	14.99
Mixto	Comercial y/o de Servicios	0 viv/ha	43.38
Mixto	Industrial	0 viv/ha	27.98
Mixto	Equipamiento o Áreas verdes y Espacio Abierto	0 viv/ha	14.99
Industrial	Comercial y/o de Servicios	0 viv/ha	41.49
Comercial y/o de Servicios	Industrial	0 viv/ha	26.32
Comercial y/o de Servicios o Industrial	Equipamiento o Áreas verdes y Espacio Abierto	0 viv/ha	14.99
Equipamiento o Áreas Verdes y Espacio Abierto	Comercial y/o de Servicios	0 viv/ha	59.99
Equipamiento o Áreas Verdes y Espacio Abierto	Industrial	0 viv/ha	45.90
Equipamiento o Áreas Verdes y Espacio Abierto	Equipamiento o Áreas verdes y Espacio Abierto	0 viv/ha	14.99



- **Cambios de uso de suelo de no urbano a urbano**

El monto correspondiente para cambios de uso de suelo cuyo uso de suelo general de destino sea un uso de suelo identificado como habitacional, habitacional mixto o mixto, se calculará conforme a la siguiente fórmula y tabla:

Fórmula de cálculo:

$$M = \left[[F]x[UMA] \right] + \left[[F]x[UMA] \right] x \left[\frac{(100) - \left[\frac{VC}{400} \right]}{100} \right] x [VA]$$

VARIABLES:

M= Monto

UMA= Unidad de Medida y Actualización.

VC= Valor total catastral vigente del predio por metro cuadrado.

VA= Viviendas totales que podrían realizarse en el predio para el cual se solicita el cambio de uso de suelo, de acuerdo a la densidad de población base asignada al uso de suelo solicitado y la superficie total del predio, calculado conforme a la siguiente fórmula:

$$VA = \left[\frac{SP}{10,000} \right] x [Dd]$$

SP= Superficie total del predio medida en metros cuadrados.

Dd= Densidad de población base del uso de suelo solicitado, de conformidad con los derechos de desarrollo básicos definidos en la Tabla de Normatividad por Uso de Suelo del Programa Municipal de Desarrollo Urbano, medida en viviendas por hectárea.

F= Factor de cobro de conformidad con el escalafón que corresponda de la tabla siguiente, de acuerdo al tipo de modificación pretendido según uso de suelo general de origen, uso de suelo general de destino y densidad base del uso de suelo de destino, conforme a lo que se indica en la siguiente tabla:

TABLA DE FACTOR DE COBRO SEGÚN USO DE SUELO GENERAL DE ORIGEN, USO DE SUELO GENERAL DE DESTINO Y DENSIDAD BASE DE USO DE SUELO DE DESTINO:

USO DE SUELO GENERAL DE ORIGEN	USO DE SUELO GENERAL DE DESTINO	DENSIDAD BASE DE USO DE SUELO DESTINO	FACTOR
Aprovechamiento Sustentable	Habitacional o Habitacional Mixto	Hasta 60 viv/ha	30.48
Aprovechamiento Sustentable	Habitacional o Habitacional Mixto	Más de 60 viv/ha y hasta 80 viv/ha	33.56
Aprovechamiento Sustentable	Habitacional o Habitacional Mixto	Más de 80 viv/ha y hasta 100 viv/ha	37.90
Aprovechamiento Sustentable	Habitacional o Habitacional Mixto	Más de 100 viv/ha y hasta 120 viv/ha	43.48
Aprovechamiento Sustentable	Habitacional o Habitacional Mixto	Más de 120 viv/ha y hasta máximo 140 viv/ha	49.36
Aprovechamiento Sustentable	Habitacional o Habitacional Mixto	Más de 140 viv/ha	57.58
Aprovechamiento Sustentable	Mixto	Hasta 60 viv/ha	36.69
Aprovechamiento Sustentable	Mixto	Más de 60 viv/ha y hasta 80 viv/ha	40.56
Aprovechamiento Sustentable	Mixto	Más de 80 viv/ha y hasta 100 viv/ha	45.91
Aprovechamiento Sustentable	Mixto	Más de 100 viv/ha y hasta 120 viv/ha	52.71
Aprovechamiento Sustentable	Mixto	Más de 120 viv/ha y hasta máximo 140 viv/ha	60.07
Aprovechamiento Sustentable	Mixto	Más de 140 viv/ha	61.79
Preservación Ecológica de Protección Especial	Habitacional o Habitacional Mixto	Hasta 60 viv/ha	48.08
Preservación Ecológica de Protección Especial	Habitacional o Habitacional Mixto	Más de 60 viv/ha y hasta 80 viv/ha	53.41
Preservación Ecológica de Protección Especial	Habitacional o Habitacional Mixto	Más de 80 viv/ha y hasta 100 viv/ha	60.59
Preservación Ecológica de Protección Especial	Habitacional o Habitacional Mixto	Más de 100 viv/ha y hasta 120 viv/ha	69.65
Preservación Ecológica de Protección Especial	Habitacional o Habitacional Mixto	Más de 120 viv/ha y hasta máximo 140 viv/ha	79.67
Preservación Ecológica de Protección Especial	Habitacional o Habitacional Mixto	Más de 140 viv/ha	82.75
Preservación Ecológica de Protección Especial	Mixto	Hasta 60 viv/ha	57.40
Preservación Ecológica de Protección Especial	Mixto	Más de 60 viv/ha y hasta 80 viv/ha	63.90
Preservación Ecológica de Protección Especial	Mixto	Más de 80 viv/ha y hasta 100 viv/ha	72.60
Preservación Ecológica de Protección Especial	Mixto	Más de 100 viv/ha y hasta 120 viv/ha	83.49
Preservación Ecológica de Protección Especial	Mixto	Más de 120 viv/ha y hasta máximo 140 viv/ha	95.71



Preservación Ecológica de Protección Especial	Mixto	Más de 140 viv/ha	98.26
---	-------	-------------------	-------

El monto correspondiente para cambios de uso de suelo cuyo uso de suelo general de destino sea un uso sin derecho de desarrollo para vivienda (comercial y/o de servicios, industrial, equipamiento y áreas verdes o espacio abierto), se calculará conforme a la siguiente fórmula y tabla:

Fórmula de cálculo:

$$M = \left[[F]x[UMA] \right] + \left[[F]x[UMA]x \left[\frac{(100) - \left[\frac{VC}{400} \right] \right]}{100} \right] \right] x \left[\frac{Sp}{100} \right]$$

Variables:

M= Monto

UMA= Unidad de Medida y Actualización.

VC= Valor total catastral vigente del predio por metro cuadrado.

Sp= Superficie de predio medida en metros cuadrados.

F= Factor de cobro de conformidad con el escalafón que corresponda de la tabla siguiente, de acuerdo al tipo de modificación pretendido según uso de suelo general de origen y uso de suelo general de destino, conforme a lo que se indica en la siguiente tabla:

TABLA DE FACTOR DE COBRO SEGÚN USO DE SUELO GENERAL DE ORIGEN, USO DE SUELO GENERAL DE DESTINO Y DENSIDAD BASE DE USO DE SUELO DE DESTINO:

USO DE SUELO GENERAL DE ORIGEN	USO DE SUELO GENERAL DE DESTINO	DENSIDAD BASE DE USO DE SUELO DESTINO	FACTOR
Aprovechamiento sustentable	Comercial y/o de servicios	0 viv/ha	126.00
Aprovechamiento sustentable	Industrial	0 viv/ha	96.41
Aprovechamiento sustentable	Equipamiento o áreas verdes y espacio abierto	0 viv/ha	51.50
Preservación ecológica de protección especial	Comercial y/o de servicios	0 viv/ha	157.50
Preservación ecológica de protección especial	Industrial	0 viv/ha	120.51
Preservación ecológica de protección especial	Equipamiento o áreas verdes y espacio abierto	0 viv/ha	59.38

• **Cambios de uso de suelo de urbano a no urbano**

Por los cambios de uso de suelo de un uso urbano a un uso no urbano, que sean otorgados por el Ayuntamiento, se causará y pagará conforme a lo siguiente:

El monto correspondiente se calculará conforme a la siguiente fórmula y tabla:

Fórmula de cálculo:

$$M = \left[[F]x[UMA] \right] + \left[[F]x[UMA]x \left[\frac{(100) - \left[\frac{VC}{400} \right] \right]}{100} \right] \right] x \left[\frac{Sp}{100} \right]$$

Variables:

M= Monto

UMA= Unidad de Medida y Actualización.

VC= Valor total catastral vigente del predio por metro cuadrado.

Sp= Superficie de predio medida en metros cuadrados.

F= Factor de cobro de conformidad con el escalafón que corresponda de la tabla siguiente, de acuerdo al tipo de modificación pretendido según uso de suelo general de origen y uso de suelo general de destino, conforme a lo que se indica en la siguiente tabla:

TABLA DE FACTOR DE COBRO SEGÚN USO DE SUELO GENERAL DE ORIGEN, USO DE SUELO GENERAL DE DESTINO Y DENSIDAD BASE DE USO DE SUELO DE DESTINO

USO DE SUELO GENERAL DE ORIGEN	USO DE SUELO GENERAL DE DESTINO	FACTOR
Habitacional, habitacional mixto, mixto, comercial y/o de servicios, industrial, equipamiento o áreas verdes y espacio abierto y otros usos	Aprovechamiento sustentable	21.00
Habitacional, habitacional mixto, mixto, comercial y/o de servicios, industrial, equipamiento o áreas verdes y espacio abierto y otros usos	Preservación ecológica de protección especial	8.00

Para efectos de lo dispuesto en la presente fracción, se considerarán las siguientes equivalencias:

USOS DE SUELO GENERAL	USOS DE SUELO ESPECÍFICO	USOS DE SUELO EQUIVALENTES	USOS DE SUELO EQUIVALENTES	USOS DE SUELO EQUIVALENTES
-----------------------	--------------------------	----------------------------	----------------------------	----------------------------



		PARA PLAN-PARCIAL DE DESARROLLO URBANO (2008)	PARA EL PLAN PARCIAL DE DESARROLLO URBANO DE LA ZONA DE MONUMENTOS Y BARRIOS TRADICIONALES DE QUERÉTARO (2018)	PROGRAMA PARCIAL DE DESARROLLO URBANO
Comercial y/o de servicios	Comercial y/o de servicios (CS)	Comercial y/o de servicios (CS)	N/A	Comercial y de servicio densidad muy alta (CS-Mat)
Mixto	Mixto central (MA), Mixto Primario (MB), Mixto Secundario (MC), Mixto Local (MD)	Habitacional hasta 200 hab/ha/servicios (H2S), Habitacional hasta 400 hab/ha/servicios (H4S),	Mixto Central (MA4+2R), Mixto Primario (MB4), Mixto Secundario (MC4), Mixto Zona de Monumentos (MZN2)	Habitacional con comercio densidad alta (HC-At), habitacional con comercio densidad media intensiva (HC-Mdl)
Habitacional Mixto	Habitacional Mixto Densidad Muy Alta (HMA), Habitacional Mixto Densidad Alta (HMB), Habitacional Mixto Densidad Media (HMC), Habitacional Mixto Densidad Baja (HMD), Habitacional Mixto Rural (HR)	Habitacional hasta 600 hab/ha (H6), habitacional hasta 500 hab/ha (H5), habitacional hasta 400 hab/ha (H4), habitacional hasta 300 hab/ha (H3), habitacional hasta 200 hab/ha (H2), habitacional hasta 100 hab/ha (H1), habitacional hasta 50 hab/ha (H0.5), habitacional rural con comercio y servicios (HRCS)	Habitacional Mixto Densidad Alta (HMA4), Habitacional Mixto Densidad Media (HMB3), Habitacional Mixto Zona De Monumentos (HMZM2)	Habitacional Mixto Densidad Medio Densidad Media (HC-MD), Habitacional Mixto Densidad Baja (HM-BJ), Habitacional Rural (HR)
Habitacional	Habitacional Densidad Muy Alta (HA), Habitacional Densidad Alta (HB), Habitacional Densidad Media (HC), Habitacional Densidad Baja (HD), Habitacional Densidad Muy Baja (HE), Habitacional Campestre (HF)	Habitacional hasta 600 hab/ha (H6), habitacional hasta 500 hab/ha (H5), habitacional hasta 400 hab/ha (H4), habitacional hasta 300 hab/ha (H3), habitacional hasta 200 hab/ha (H2), habitacional hasta 100 hab/ha (H1), habitacional hasta 50 hab/ha (H0.5),	Habitacional Con Densidad Muy Alta (HA4), Habitacional Densidad Alta (HB3), Habitacional Densidad Media (HC2+1R), Habitacional Zona De Monumentos (HZM), Habitacional Densidad Baja (HD2)	Habitacional Densidad Muy Alta (H-MAT), Habitacional Densidad Alta (H-AT), Habitacional Densidad Media Intensiva (H-MDL) Habitacional Densidad Media (H-MD), Habitacional Densidad Baja (H-BJ), Habitacional Densidad Mínima (H-MN), Habitacional Densidad Aislada (H-AS)
Industria	Industria Ligera (IL), Industria Mediana (IM), Industria Pesada (IP)	Industria Ligera (IL), Industria Mediana (IM), Industria Pesada (IP)	N/A	Industria Ligera (IL), industria mediana (IM), industria pesada (IP)
Aprovechamiento Sustentable	Aprovechamiento Sustentable (APS)	Preservación Ecológica Agrícola (PEA)	N/A	Conservación agropecuaria (CA)
Preservación Ecológica De Protección Especial	Preservación Ecológica de Protección Especial (PEPE)	Preservación Ecológica de Protección Especial (PEPE)	N/A	Protección ecológica (PE)
Salvaguarda y Riesgo	Salvaguarda y Riesgo (SR)	Salvaguarda y Riesgo (SR)	-	Salva guarda y Riesgo (SR)
Cuerpo de Agua	Cuerpo de agua (CA)	Cuerpo de agua (CA)	N/A	Protección de Causas y Cuerpos de Agua (CA).

Se entenderá por viv = vivienda; ha= hectárea.

Para los casos en donde el Ayuntamiento, autorice el cambio de uso de suelo para una superficie correspondiente a infraestructura, se causará y aplicaran 100.00 UMA al factor de la fórmula que corresponda.

Ingreso anual estimado por este inciso \$9,091,949.00

- n) Por los aprovechamientos derivados de la reducción del Coeficiente de Absorción de Suelo (CAS) inferior al CAS previsto para el uso de suelo aplicable a un inmueble, de acuerdo a los programas parciales de desarrollo urbano o en el reglamento de construcción aplicables a una edificación.

La persona física o moral a la que el Ayuntamiento le autorice para un inmueble una reducción del Coeficiente de Absorción de Suelo (CAS) inferior CAS previsto para el uso de suelo aplicable al inmueble, de acuerdo a los planes o programas parciales de desarrollo urbano o en el reglamento de construcción, deberá cubrir el pago por concepto de aprovechamiento de lo autorizado 55.00 UMA.

Ingreso anual estimado por este inciso \$22,505.00

- o) Por la prestación del servicio de gestión por trámites derivados de convenios con entidades federales, estatales u otras, se causará y pagará de 3.50 a 5.00 UMA.

Ingreso anual estimado por este inciso \$3,703,490.00

- p) Por los bonos de carbono adquiridos por los particulares previstos en los ordenamientos legales ambientales y esquemas de compensación, se causará y pagará 4.15 UMA.

Ingreso anual estimado por este inciso \$208,880.00

- q) Por cada bono de biodiversidad adquirido por los particulares previstos en los ordenamientos legales ambientales y esquemas de compensación, se causará y pagará 4.15 UMA por cada 100 m² de superficie de conservación para biodiversidad de predios municipales.

Ingreso anual estimado por este inciso \$0.00

- r) Las cooperaciones pactadas por contratos de concesiones o similares a particulares pagarán conforme al estudio, términos y condiciones que establezca el Ayuntamiento, en los convenios respectivos.

En el caso de que el propio instrumento jurídico autorizado por el Ayuntamiento en años anteriores al ejercicio 2024, no incluya valores pactados, relacionados al uso y aprovechamiento, causará y pagará 3.75 UMA por metro cuadrado de espacio publicitario.



Ingreso anual estimado por este inciso \$0.00

- s) Los contratos o convenios celebrados por el Municipio de Querétaro a través de la Secretaría de Innovación y Tecnología, en el ejercicio fiscal 2025, pagarán conforme al estudio, términos y condiciones establecidos en los mismos, en el caso de que éstos no incluyan valores pactados, relacionados al uso y aprovechamiento, causarán y pagarán 3.23 UMA por m² de espacio convenido, para tal efecto, cuando excedan dichos instrumentos jurídicos incluyendo los usufructos temporales, de la cantidad de \$600,000.00, se deberán de cumplir con los requisitos que dispone el capítulo séptimo del Reglamento de Adquisiciones, Enajenaciones, Arrendamientos y Contratación de Servicios del Municipio de Querétaro así como el artículo 20, de la Ley de Adquisiciones, Enajenaciones, Arrendamientos y Contratación de Servicios del Estado de Querétaro.

Ingreso anual estimado por este inciso \$0.00

Ingreso anual estimado por este rubro \$119,179,579.00

Ingreso anual estimado por esta fracción \$192,121,816.00

- II. Aprovechamientos provenientes de obras públicas.

Ingreso anual estimado por esta fracción \$0.00

- III. Aprovechamientos patrimoniales.

Ingreso anual estimado por esta fracción \$0.00

- IV. Accesorios de aprovechamientos.

Accesorios, cuando no se cubran los aprovechamientos, en la fecha establecida en las disposiciones fiscales, el monto de las mismas se actualizará desde el mes en que debió hacerse el pago y hasta que el mismo se efectúe, apegándose para su cálculo a lo dispuesto en el Código Fiscal del Estado de Querétaro.

Ingreso anual estimado por esta fracción \$10,000,000.00

- V. Aprovechamientos no comprendidos en la Ley de Ingresos vigente, causados en ejercicios fiscales anteriores pendientes de liquidación o pago.

Ingreso anual estimado por esta fracción \$0.00**Ingreso anual estimado por este artículo \$202,121,816.00**

**TÍTULO TERCERO
INGRESOS POR VENTA DE BIENES, PRESTACIÓN DE
SERVICIOS Y OTROS INGRESOS DE ORGANISMOS PARAMUNICIPALES**

Artículo 41. Por los ingresos por venta de bienes y prestación de servicios y otros ingresos, que perciban los organismos paramunicipales, serán de:

CONCEPTO	IMPORTE
Sistema Municipal para el Desarrollo Integral de la Familia	\$4,000,000.00
Parque Bicentenario	\$12,000,000.00
Fideicomiso Queretano para la Conservación del Medio Ambiente	\$30,000.00
Instituto Municipal de Planeación	\$0.00
Total de ingresos de organismos descentralizados	\$16,030,000.00

Ingreso anual estimado por este artículo \$0.00

**TÍTULO CUARTO
PARTICIPACIONES, APORTACIONES, CONVENIOS, INCENTIVOS DERIVADOS
DE LA COLABORACIÓN FISCAL Y FONDOS DISTINTOS DE APORTACIONES**

**CAPÍTULO PRIMERO
PARTICIPACIONES**

Artículo 42. Las participaciones federales se distribuirán conforme a lo establecido en la Ley de Coordinación Fiscal y la legislación aplicable que refiere a:

CONCEPTO	IMPORTE
Fondo General de Participaciones	\$1,069,649,913.00
Fondo de Fomento Municipal	\$319,689,522.00
Por el Impuesto Especial Sobre Producción y Servicios	\$25,616,805.00
Fondo de Fiscalización y Recaudación	\$93,294,438.00
Incentivos a la Venta Final de Gasolinas y Diésel	\$42,684,612.00
Por el Impuesto Federal Sobre Tenencia o Uso de Vehículos	\$22,929.00
Por el Impuesto Sobre Automóviles Nuevos	\$35,076,659.00
Fondo de Compensación del Impuesto Sobre Automóviles Nuevos	\$0.00
Impuesto por la Venta de Bienes Cuya Enajenación se Encuentra Gravada por la Ley del Impuesto Especial Sobre Producción y Servicios.	\$4,694,471.00
Fondo de Impuesto Sobre la Renta	\$165,647,212.00
Impuesto Sobre la Renta. Incentivos por la Enajenación de Bienes Inmuebles Art. 126	\$0.00
Reserva De Contingencia	\$0.00
Otras Participaciones	\$0.00

Ingreso anual estimado por este artículo \$1,756,376,561.00

**CAPÍTULO SEGUNDO
APORTACIONES**

Artículo 43. Las aportaciones que recibirá el municipio serán las que establezca la Ley de Coordinación Fiscal:

CONCEPTO	IMPORTE
Fondo de aportación para la infraestructura social municipal	\$202,430,598.00
Fondo de aportación para el fortalecimiento de los municipios y de las demarcaciones territoriales del Distrito Federal	\$1,069,097,949.00

Ingreso anual estimado por este artículo \$1,271,528,547.00

**CAPÍTULO TERCERO
CONVENIOS**

Artículo 44. Los ingresos que percibe el municipio, derivados de convenios de coordinación, colaboración, reasignación o descentralización según corresponda, los cuales se acuerdan entre la federación, las entidades federativas y/o los municipios:

- I. Ingresos Federales por convenios.

Ingreso anual estimado por esta fracción \$0.00

- II. Ingresos Estatales por convenios.

Ingreso anual estimado por esta fracción \$42,508,915.00

Ingreso anual estimado por este artículo \$42,508,915.00

**CAPÍTULO CUARTO
INCENTIVOS DERIVADOS DE LA COLABORACIÓN FISCAL**

Artículo 45. Los incentivos de colaboración fiscal que recibirá el Municipio serán los obtenidos por los ingresos derivados del ejercicio de facultades delegadas por la Federación mediante celebración de convenios de colaboración administrativa en materia fiscal; que comprende las funciones de recaudación, fiscalización y administración de ingresos federales.

- I. Multas Federales no fiscales.

Ingreso anual estimado por esta fracción \$2,427,202.00

Ingreso anual estimado por este artículo \$2,427,202.00

**CAPÍTULO QUINTO
FONDOS DISTINTOS DE APORTACIONES**

Artículo 46. Los fondos distintos de Aportaciones, que recibirá el Municipio, serán los ingresos derivados de fondos distintos de aportaciones y previstos en disposiciones específicas, tales como: Fondo para Entidades Federativas y Municipios Productores de Hidrocarburos y Fondo para el Desarrollo Regional Sustentable de Estado y Municipios Mineros (Fondo Minero), entre otros:

- I. Fondo distinto de Aportaciones.

Ingreso anual estimado por esta fracción \$0.00

Ingreso anual estimado por este artículo \$0.00

**TÍTULO QUINTO
TRANSFERENCIAS, ASIGNACIONES, SUBSIDIOS Y SUBVENCIONES**

Artículo 47. Las Transferencias, Asignaciones, Subsidios y Subvenciones que recibirá el municipio serán las asignaciones destinadas en forma directa o indirecta a los sectores público, privado y externo, organismos y empresas paraestatales y apoyos como parte de su política económica y social, de acuerdo a las estrategias y prioridades de desarrollo para el sostenimiento y desempeño de sus actividades.

- I. Transferencias y asignaciones.

Ingreso anual estimado por esta fracción \$0.00

- II. Subsidios y subvenciones.

Ingreso anual estimado por esta fracción \$0.00

Ingreso anual estimado por este artículo \$0.00

**TÍTULO SEXTO
INGRESOS DERIVADOS DE FINANCIAMIENTO**

Artículo 48. Son ingresos derivados de financiamiento, los empréstitos internos o externos, a corto o largo plazo, aprobados en términos de la legislación correspondiente:

- I. Endeudamiento.



- | | |
|----------------------------|--|
| 1. Endeudamiento interno. | Ingreso anual estimado por este rubro \$0.00 |
| 2. Endeudamiento externo. | Ingreso anual estimado por este rubro \$0.00 |
| 3. Financiamiento interno. | Ingreso anual estimado por este rubro \$0.00 |
| | Ingreso anual estimado por esta fracción \$0.00 |
| | Ingreso anual estimado por este artículo \$0.00 |

**TÍTULO SÉPTIMO
DISPOSICIONES GENERALES Y ESTÍMULOS FISCALES**

**CAPÍTULO PRIMERO
DE LAS DISPOSICIONES GENERALES**

Artículo 49. Para el ejercicio fiscal 2025, se establecen las siguientes disposiciones generales:

- I. En los trámites que se realicen en las dependencias municipales y de los cuales los contribuyentes o usuarios de los servicios municipales estén obligados a pagar por los conceptos a que se refiere esta Ley, se expedirá el comprobante o forma oficial, físicos o digitales respectivos, por parte de la dependencia encargada de las finanzas públicas.
- II. Los obligados a presentar avisos, declaraciones, y a realizar pagos, lo podrán hacer en los lugares y por los medios que para tal efecto sean autorizados por la Secretaría de Finanzas a través de sus unidades administrativas competentes.
- III. Las autoridades o dependencias encargadas de determinar las cantidades liquidadas de las contribuciones serán competentes para resolver sobre la procedencia de la exención, ello de conformidad con lo establecido en el artículo 21, del Código Fiscal del Estado de Querétaro.
- IV. Cuando en la presente Ley prevea como requisito la autorización de la dependencia encargada de las finanzas públicas, dicha autorización podrá ser emitida por los siguientes servidores públicos:
 - a) La persona titular de la Secretaría de Finanzas;
 - b) La persona titular de la Dirección de Ingresos; y
 - c) La persona titular de la Dirección de Fiscalización.
- V. Cuando no se cubran las contribuciones, aprovechamientos y las devoluciones a cargo del fisco municipal y no se paguen en la fecha establecida en las disposiciones fiscales, el importe de las mismas se actualizará desde el mes en que se debió hacer el pago y hasta que el mismo se efectúe, apegándose para su cálculo a lo dispuesto en el Código Fiscal del Estado de Querétaro. Las cantidades actualizadas conservan la naturaleza jurídica que tenían antes de la actualización.
 La fecha de vencimiento de los pagos mensuales de contribuciones y aprovechamientos será a más tardar el día 15 del mes correspondiente; en caso que el día 15 sea inhábil, el vencimiento será el día hábil siguiente, a excepción de los casos en que las leyes o disposiciones respectivas indiquen expresamente un vencimiento diferente.
 El factor de actualización que sea determinado conforme a lo establecido en el Código Fiscal del Estado de Querétaro nunca podrá ser inferior a 1.
- VI. La persona titular de la Secretaría de Finanzas a través de sus unidades administrativas competentes, mediante resolución de carácter general, podrá condonar, eximir, reducir u otorgar estímulos o beneficios fiscales, respecto al pago de contribuciones o aprovechamientos y sus accesorios.
 Así como emitir los lineamientos para practicar las notificaciones fiscales a que se refiere el artículo 132, fracción II inciso a) del Código Fiscal del Estado de Querétaro.
- VII. Por cada multa que imponga la autoridad municipal competente en materia de tránsito, se pagará una cantidad adicional de \$120.00 (ciento veinte pesos 00/100 M.N.). El recurso que se obtenga por este concepto se destinará el 45% a la Cruz Roja Mexicana I.A.P. Delegación Querétaro, 45% al H. Cuerpo de Bomberos Voluntarios de Querétaro, S.C. y el 10% restante será dividido entre los grupos especializados en atención de emergencias, con domicilio en el Municipio de Querétaro, Qro., sin fines de lucro y que se encuentren legalmente constituidos y registrados ante la Coordinación Estatal de Protección Civil de Querétaro.
- VIII. Se faculta a la autoridad municipal competente en materia de desarrollo urbano, para emitir los lineamientos y criterios para la regularización de edificaciones de construcción con antigüedad igual o mayor a cinco años, instalación de antenas de telecomunicación, anuncios y toldos, mismos que deberán ser publicados en la Gaceta Municipal.
- IX. Para el ejercicio fiscal 2025, quedan sin efectos todos aquellos decretos, acuerdos, resoluciones o leyes emitidos en el ámbito estatal que señalen exenciones o la no causación de contribuciones o aprovechamientos municipales, a favor de personas físicas, morales u organismos públicos descentralizados, salvo que se refieran a bienes propiedad de dichos organismos que se consideren del dominio público y que sean contrarias a lo que establezcan las normas fiscales o hacendarias.
- X. Cuando el pago de las contribuciones contenidas en el presente ordenamiento se realice mediante cheque y éste no pueda ser cobrado, dará lugar al requerimiento y cobro de la contribución que se pretendió pagar con dicho cheque y a una indemnización que será del veinte por ciento del valor del título de crédito, mismo que se exigirá independientemente de los recargos y actualizaciones correspondientes en caso de existir.

Para tal efecto, la autoridad requerirá al librador del cheque para que, dentro de un plazo de tres días, efectúe el pago junto con la mencionada indemnización del veinte por ciento, o bien, acredite que dicho pago no se realizó por causas exclusivamente imputables a la institución de crédito.



Transcurrido el plazo señalado sin que se obtenga el pago o se demuestre cualquiera de los extremos antes señalados, la autoridad fiscal podrá requerir y cobrar el monto del cheque, la indemnización mencionada y los demás accesorios que correspondan, mediante el procedimiento administrativo de ejecución, sin perjuicio de la responsabilidad que en su caso procediere.

En caso de que el pago no pudiera ser realizado por causas imputables a la institución bancaria, el concepto por indemnización deberá ser cubierto por la misma, salvo prueba en contrario.

Con independencia de que se haya realizado el pago de la contribución con anterioridad al requerimiento del pago de la indemnización del 20% por concepto de cheque devuelto, con el simple hecho de que sea presentado el cheque en tiempo y forma para su cobro, y este no sea pagado por causas exclusivamente atribuibles al librador, la indemnización se causará y deberá ser pagada.

- XI. La determinación de cuotas, así como la relación de locatarios de los mercados y zonas de mercados que ocupen puestos fijos, a que hace referencia el artículo 160, de la Ley de Hacienda de los Municipios del Estado de Querétaro, continuará a cargo de la Secretaría de Servicios Públicos Municipales.
- XXII. Para poder ser sujeto de aplicación de los beneficios fiscales contenidos en el presente ordenamiento legal, se deberá acreditar estar al corriente en el pago del Impuesto Predial.
- XXIII. Para la autorización de los trámites ante las autoridades municipales, es requisito que las claves catastrales vinculadas a éstos, se encuentren al corriente del pago del Impuesto Predial y de igual forma que el solicitante de los trámites de referencia no presente adeudos de otras contribuciones y aprovechamientos causadas en el Municipio de Querétaro.
- XXIV. Es requisito para la autorización de los trámites realizados ante las autoridades municipales, no contar con adeudos generados de multas federales no fiscales, mismas que por convenio de colaboración celebrado entre el Municipio de Querétaro y el Estado de Querétaro, o la Federación, se tenga derecho a recaudar.
- XXV. En materia de beneficios y estímulos fiscales, una vez obtenida su procedencia, el contribuyente deberá cumplir con la obligación de pago durante el ejercicio fiscal en el cual se resolvió a su favor.
En caso de ser omiso, se tendrá por cancelado el beneficio o estímulo fiscal aplicado.
- XXVI. En materia de Impuesto Sobre Traslado de Dominio, en lo relativo al contenido del artículo 63, fracción VI, de la Ley de Hacienda de los Municipios del Estado de Querétaro, se constriñe la aplicación regulatoria de forma limitativa del señalado ordenamiento, sobre los inmuebles que se encuentren ubicados dentro de la circunscripción territorial del Municipio de Querétaro.
- XXVII. Los propietarios de los inmuebles en los cuales se autorizó la Placa de Empadronamiento Municipal de Funcionamiento o la Licencia Municipal de Funcionamiento, serán responsables solidarios de las obligaciones fiscales y/o administrativas que pudiesen derivar de los mismos, por lo cual tendrán el deber de verificar que el titular de ésta cuenta con los permisos, licencias y contribuciones municipales vigentes y al corriente.
- XXVIII. Cuando derivado de acuerdos de cabildo, emitidos por el Ayuntamiento, se deban pagar derechos o aprovechamientos, el plazo para realizar los mismos será de 10 días hábiles contados a partir de la notificación de dicho acuerdo, el cual, deberá ser notificado dentro de los 5 días hábiles posteriores a su aprobación.
- XXIX. Tratándose de convenios y/o contratos relacionados con el uso o aprovechamiento de bienes inmuebles, propiedad del municipio, las dependencias responsables de la determinación de los ingresos que se generen con motivo de dichos actos jurídicos, serán las responsables de la emisión, control y entrega de las liquidaciones que correspondan.
- XXX. En caso de que se garantice un crédito fiscal bajo la modalidad de prenda o hipoteca, el bien deberá ubicarse dentro de la circunscripción territorial del Municipio de Querétaro; fuera de éste, será motivo de no aceptación.
- XXXI. Para los trámites de actos traslativos de dominio cuya fecha de causación sea anterior al día 28 de enero del 2012, presentados para realizar el pago del Impuesto Sobre Traslado de Dominio, será necesario exhibir todos los elementos para su determinación.
Para realizar el cambio de propietario ante la autoridad catastral, deberá acreditarse el pago del Impuesto en mención.
- XXXII. La dependencia encargada de las finanzas públicas, podrá auxiliarse de terceros, para el ejercicio de las facultades del cobro persuasivo y/o coactivo, respecto del Impuesto Predial.
- XXXIII. Para efectos del registro o refrendo de la Placa de Empadronamiento Municipal de Funcionamiento, o para la autorización o renovación de la Licencia Municipal de Funcionamiento, la autoridad encargada de dicho trámite estará obligada a revisar que los solicitantes del mismo, estén al corriente en el pago de lo siguiente: a) Visto de Bueno de la Dirección de Protección Civil Municipal vigente, b) Licencia Ambiental Municipal, c) Recolección de basura correspondiente y d) Estudio de Factibilidad de Giro. En caso de no cumplir con alguno de los requisitos anteriores no será procedente el otorgamiento de dicha placa de empadronamiento.
- XXXIV. Para el caso en que la Dirección de Desarrollo Urbano emita licencias de construcción y éstas estén vinculadas a algún trámite en materia de movilidad se deberá dar vista a la Secretaría de Movilidad, con la finalidad de que se emita la liquidación respectiva con la cantidad a pagar de las contribuciones y/o aprovechamientos correspondientes, dentro del plazo de 30 días contados a partir del día siguiente a aquél en que reciba el aviso por parte de la primera autoridad, a efecto de que en los próximos 90 días siguientes contabilizados a partir de la notificación al particular realice el pago respectivo.
- XXXV. En todas las solicitudes y procedimientos legales que se realicen ante la Secretaría de Finanzas a través de sus unidades administrativas competentes, además de los requisitos previstos en el artículo 52 y 52 bis del Código Fiscal del Estado de Querétaro se deberá de proporcionar la información siguiente:
 - a) Original o copia certificada del instrumento jurídico con el cual se acredite la representación legal de la persona que promueva.
 - b) Copia de la identificación oficial de (los) interesado(s) o del representante o apoderado legal de la persona moral.
 - c) Constancia de situación fiscal federal o CURP.
 - d) Domicilio para oír y recibir notificaciones dentro del Municipio de Querétaro, Qro..



e) Autorización de correo electrónico y aviso de privacidad, con la finalidad de notificar por medios electrónicos la resolución respectiva.

XXVI. Las dependencias, direcciones, coordinaciones, unidades administrativas, entes paramunicipales, todos adscritos al Municipio, previamente a realizar la contratación de adquisiciones, arrendamientos, servicios u obra pública con personas físicas, morales o entes jurídicos, deberán solicitar la opinión de cumplimiento de obligaciones fiscales municipales que emitirá la Secretaría de Finanzas.

Los sujetos señalados en el párrafo anterior, en ningún caso contratarán adquisiciones, arrendamientos, servicios u obra pública con proveedores y contratistas que:

- a) Tengan a su cargo adeudos, créditos fiscales firmes o exigibles, a favor de Municipio de Querétaro, que no se encuentren pagados o garantizados en alguna de las formas permitidas por este Código.
- b) Estando inscritos en el Registro Federal de Contribuyentes, se encuentren como no localizados.
- c) Tengan sentencia condenatoria firme por algún delito fiscal. El impedimento para contratar será por un periodo igual al de la pena impuesta, a partir de que cause firmeza la sentencia.

Quienes se ubiquen en los supuestos del inciso a), de esta fracción, no se consideran comprendidos cuando celebren convenio con las autoridades fiscales en los términos del Código Fiscal del Estado de Querétaro, para cubrir a plazos, ya sea como pago diferido o en parcialidades, los adeudos fiscales que tengan a su cargo.

Los proveedores a quienes se adjudique el contrato, para poder subcontratar, deberán solicitar y entregar a la contratante la opinión de cumplimiento de obligaciones fiscales municipales del subcontratante.

Para efectos del otorgamiento de subsidios o estímulos establecidos en los ordenamientos aplicables en el Municipio, las dependencias y entidades competentes deberán solicitar como requisito la constancia de situación fiscal municipal que acredite haber dado cumplimiento a sus obligaciones fiscales municipales o, en su caso, constancia de la autoridad competente de que se encuentran en vías de cumplimiento.

CAPÍTULO SEGUNDO DE LOS ESTÍMULOS FISCALES

Artículo 50. Se establecen los siguientes estímulos fiscales, en materia de impuestos, a que se refiere el Título Segundo, Capítulo Primero de la presente Ley:

- I. En ningún caso el importe anual a pagar por concepto de Impuesto Predial será menor a la cantidad de 1.25 UMA.
- II. El pago del Impuesto Predial podrá hacerse por anualidad anticipada dentro del primer bimestre del Ejercicio Fiscal 2025, teniendo como reducciones al importe total del impuesto, el 12% en el mes de enero y el 8% en el mes de febrero, siendo indispensable para la aplicación de este estímulo fiscal, que el pago se realice en una sola exhibición.
- III. Los propietarios o poseedores de solares que sean regularizados por programas autorizados por el Ayuntamiento, por la Comisión para la Regularización de la Tenencia de la Tierra, por el Programa de Certificación de Derechos Ejidales y Titulación de Solares Urbanos, por el Instituto Nacional del Suelo Sustentable, mediante el procedimiento establecido en el artículo 68, de la Ley Agraria o por cualquier otro programa gubernamental municipal, cuando sean inscritos en el padrón catastral durante el Ejercicio Fiscal 2025, pagarán por concepto de Impuesto Predial 1.25 UMA, por el impuesto causado con motivo de dicha regularización, tanto para el Ejercicio Fiscal 2025, como para cada ejercicio fiscal que se adeuda, sin multas ni recargos, siempre y cuando sea solicitado por el propietario antes de realizar el pago y éste se efectúe de forma anualizada en el ejercicio fiscal vigente.
- IV. Tratándose de inmuebles clasificados como Reserva Urbana, predio en producción agrícola o fraccionamientos en proceso de ejecución, el Impuesto Predial que resulte a cargo de los contribuyentes, podrá ser sujeto a las reducciones que por acuerdo administrativo determine la dependencia encargada de las finanzas públicas, las cuales, para su aplicación, deberá de contar con dictamen técnico emitido por la autoridad competente y que corresponda al ejercicio fiscal 2025.
- V. Aquellos predios que durante el ejercicio fiscal 2025, sean incorporados por primera vez al padrón catastral y/o sufran modificación al valor catastral, se sujetarán a lo dispuesto en esta Ley, con los beneficios que para tal efecto sean aprobados mediante acuerdo administrativo por parte de la persona titular de la dependencia encargada de las finanzas públicas.
- VI. Para el ejercicio fiscal 2025, el importe bimestral por el concepto de Impuesto Predial, respecto de predios clasificados como urbano y baldío, no podrá ser inferior al monto causado respecto del último bimestre en el ejercicio fiscal inmediato anterior.
- VII. Aquellos predios que cuenten con clasificación de rústicos se sujetarán a lo dispuesto en esta Ley, con los beneficios que para tal efecto sean aprobados mediante acuerdo administrativo por la persona titular de la dependencia encargada de las finanzas públicas.

El presente estímulo fiscal no resultará aplicable de forma conjunta con algún otro estipulado dentro del presente ordenamiento.

- VIII. Quienes acrediten ser personas pensionadas, jubiladas, adultas mayores y/o personas con discapacidad o ser cónyuges de los mismos, pagarán 1.25 UMA por concepto de Impuesto Predial, debiendo tomar en consideración lo siguiente:
 - a) Deberán contar con una sola propiedad dentro de la circunscripción territorial del Estado de Querétaro y no poseer otras propiedades en el resto de la República; bastará con la revisión y confirmación de la búsqueda realizada de los padrones físicos y electrónicos que contengan dicha información.
 - b) El cónyuge superviviente de las personas pensionadas, jubiladas, de tercera edad y/o personas con discapacidad, que soliciten la aplicación de la presente fracción en el pago de su Impuesto Predial, podrán obtenerlo, aún y cuando la propiedad se encuentre sujeta a proceso judicial sucesorio testamentario o intestamentario, por única ocasión durante el ejercicio fiscal subsecuente al fallecimiento de las personas pensionadas, jubiladas, de tercera edad y/o personas con discapacidad, debiendo adicionalmente reunir los demás requisitos señalados en el presente numeral.
 - c) Para acceder al beneficio en el pago contenido en los artículos 24 y 25, de la Ley de Hacienda de los Municipios del Estado de Querétaro, se deberá manifestar bajo protesta de decir verdad haber cumplido con los requisitos durante los ejercicios fiscales anteriores.
 - d) Cuando la autoridad fiscal falsifiquen, alteren, supriman u oculten documentos públicos o privados, o teniendo la obligación legal de conducirse con verdad en un acto ante la autoridad fiscal, se compruebe que se condujo con falsedad, serán sancionados eliminando el beneficio otorgado y deberán cubrir las diferencias



generadas por el impuesto reducido durante el ejercicio fiscal corriente y/o ejercicios anteriores más accesorios establecidos en la Ley; estando la autoridad hacendaria en aptitud, de acuerdo a sus facultades de comprobación previstas en el Código Fiscal del Estado de Querétaro, de extender esta sanción hasta por un periodo de cinco años anteriores.

- e) Cuando al momento de realizar la verificación en el inmueble respecto del cual se cause el Impuesto Predial, se constate que en el mismo se encuentre establecida una negociación con Placa de Empadronamiento Municipal de Funcionamiento vigente o Licencia Municipal de Funcionamiento vigente, el solicitante del beneficio, bajo protesta de decir verdad, deberá manifestar que el ingreso percibido por la misma es su único sustento o acrediten tener dicha negociación en comodato.
 - f) La Dirección de Ingresos durante el presente ejercicio fiscal realizará las verificaciones necesarias para cerciorarse que las personas que en el año corriente e inmediato anterior hayan obtenido el beneficio, habiten en el inmueble y que el mismo sea su única propiedad. Lo anterior a efecto de que conserven dicho beneficio en el ejercicio fiscal en curso y en el siguiente, pueda ser refrendado por medio del aviso recibo que emita la dependencia encargada de las finanzas públicas.
 - g) Las personas que hayan encuadrado por primera vez en el beneficio previsto en los artículos 24 y 25, de la Ley de Hacienda de los Municipios del Estado de Querétaro, continuarán con el beneficio otorgado por concepto de Impuesto Predial, siempre y cuando cumplan con los requisitos que señala la presente Ley; así como, en su caso, gozarán de una reducción del 100% en las diferencias que pudiesen haberse generado por la cancelación del mismo durante el ejercicio fiscal corriente.
 - h) Independientemente de que se hayan cumplido las consideraciones previstas en los incisos que anteceden y se acredite ser pensionado, jubilado, adulto mayor o ser personas con discapacidad certificada por una institución de salud pública, con grado 3 a 5 en la escala de valoración de la Cruz Roja, si el valor catastral del inmueble determinado por la autoridad competente resulta ser superior a \$4,000,000.00 (cuatro millones de pesos 00/100 M.N.), indistintamente de los ingresos mensuales percibidos, el beneficio fiscal consistirá en el pago del 50% del total del impuesto causado, esto para las personas que en el año corriente obtengan dicho beneficio, así como para aquellos que hayan gozado del beneficio en ejercicios fiscales anteriores.
 - i) Para los casos previstos en los incisos a), c), d), e) y f), cuando proceda la cancelación del estímulo fiscal contenido en esta fracción, sólo se cobrarán las diferencias que sobre lo pagado resulten por el importe total del Impuesto Predial que debió ser pagado sin la aplicación del beneficio establecido, durante el ejercicio fiscal en el cual sobrevino la causal de inaplicación del estímulo y los ejercicios fiscales subsecuentes, más los accesorios establecidos en esta Ley.
 - j) Para el ejercicio fiscal corriente se establece como fecha límite para la renovación y aplicación por primera vez del presente estímulo el 15 de marzo del año en curso, en el entendido que en caso de no presentarse en el periodo referido, será cancelado o negado respectivamente el beneficio fiscal. El presente únicamente será aplicable para el ejercicio fiscal corriente.
- IX.** Cuando se trate de bienes inmuebles construidos con uso de casa habitación que se vean afectados en su estructura por ubicarse sobre alguna falla geológica, los propietarios de dichos inmuebles pagarán 1.25 UMA, por concepto de Impuesto Predial, previa solicitud que realice el interesado ante la Secretaría de Finanzas a través de sus unidades administrativas competentes, debiendo anexar el dictamen, opinión técnica o informe emitido por una autoridad que determine dicha afectación.
- X.** Se faculta a la persona titular de la dependencia encargada de las finanzas públicas municipales a emitir mediante acuerdo administrativo, las disposiciones complementarias, que resulten necesarias en materia de beneficios y estímulos fiscales sobre Impuesto Predial, en relación al presente ordenamiento.
- XI.** Las personas que acrediten ser propietarios o poseedores de bienes inmuebles que sean regularizados por programas autorizados por el Ayuntamiento, por CORETT, PROCEDE, INSUS o cualquier otro programa gubernamental pagarán por concepto de Impuesto Sobre Traslado de Dominio 1.25 UMA.
- XII.** Se faculta a la dependencia encargada de las finanzas públicas a dejar sin efecto las diferencias determinadas con motivo del ejercicio de las facultades de comprobación, menores a 15 UMA, relativas al Impuesto Sobre Traslado de Dominio respecto del declarado y pagado por los contribuyentes.
- XIII.** Para el caso de bienes inmuebles que estén en proceso de regularización en los términos de la fracción XI del presente artículo, causarán y pagarán por concepto de Impuesto sobre Fraccionamientos, Condominios, Fusión, Subdivisión y Relotificación de Predios, por cada uno, 1.25 UMA, previa acreditación de encontrarse adheridos a dichos programas.
- XIV.** En materia de Impuesto Predial, se establece como estímulo fiscal la aplicación de factores de demérito sobre el valor catastral de los inmuebles ubicados dentro de la circunscripción territorial del Municipio de Querétaro, Qro.
- El presente estímulo fiscal será aplicable a partir del bimestre en el que haya sido informado el nuevo valor y se regulará bajo los reglamentos o disposiciones que para tales efectos se encuentren emitidas en materia catastral, así como por los lineamientos que se señalen por parte de la Dirección de Catastro.
- XV.** Para el supuesto de causación previsto en el Título Segundo, Capítulo Primero, Sección Tercera de la presente Ley, consistente en la devolución de la propiedad por procedimientos judiciales, relacionado con un detrimento sufrido a causa de un tercero por un actuar ilegal, no causará Impuesto Sobre Traslado de Dominio, ello con independencia de la fecha de la sentencia respectiva.
- XVI.** Para los supuestos no previstos en las fracciones del presente artículo, en materia de Impuesto Predial para el ejercicio fiscal 2025, el importe del impuesto bimestral que resulte de aplicar los valores de suelo y construcción, y las tarifas progresivas previstas en el artículo 14 de la presente Ley, no podrá ser superior respecto del impuesto causado en el último bimestre en el ejercicio fiscal inmediato anterior.

Artículo 51. Se establecen los siguientes estímulos fiscales, en materia de los derechos, a los que se refiere el Título Segundo, Capítulo Tercero de la presente Ley:

- I. Los aseadores de calzado y voceadores, no causarán los derechos por servicio de recolección de residuos sólidos no domésticos y pagarán por Placa de Empadronamiento Municipal de Funcionamiento 0.27 UMA.
- II. Los habitantes de asentamientos que estén en proceso de regularización mediante programas autorizados por el Ayuntamiento, previa acreditación de encontrarse adheridos a dichos programas, y que cuenten con la autorización de la autoridad municipal correspondiente, pagarán conforme a lo establecido en el acuerdo respectivo, los siguientes derechos aplicados a un predio o fracción:
 - a) Por concepto de publicación en la Gaceta Municipal;
 - b) Por concepto de nomenclatura;



- c) Por concepto de solicitud de cambio de uso de suelo;
 - d) Por concepto de la emisión de dictamen o estudio técnico;
 - e) Por la solicitud de modificación de la Unidad de Gestión Ambiental. (UGA) del Programa de Ordenamiento Ecológico Local (POEL);
 - f) Por la autorización de modificación; y
 - g) Por el dictamen de política de la Unidad de Gestión Ambiental. (UGA) del Programa de Ordenamiento Ecológico Local (POEL).
- III. Las personas de escasos recursos, adultos mayores, personas con discapacidad, así como instituciones de asistencia privada que cuenten con registro vigente en la Junta de Asistencia Privada del Estado de Querétaro, que desarrollen actividad comercial o de servicios, e instituciones de asistencia social que acrediten no tener fines de lucro, y que sean los titulares de la Placa de Empadronamiento Municipal de Funcionamiento, gozarán de los siguientes beneficios:
- A. Pagarán derechos en cantidad de 1.25 UMA por los conceptos siguientes:
 - a) Servicio de recolección de residuos sólidos no domésticos.
 - b) Credencial de identificación.
 - c) Uso de piso.
 - B. Previa autorización de la Secretaría de Gobierno, gozarán de una reducción de hasta el 80% de los derechos correspondientes a los siguientes conceptos:
 - a) Uso de piso en tianguis en vía pública; y
 - b) Placa de Empadronamiento Municipal de Funcionamiento.
- Lo anterior, de conformidad con los criterios de procedencia que para tal efecto establezca la Secretaría de Finanzas
- IV. Para la autorización de la Placa de Empadronamiento Municipal de Funcionamiento o de la autorización de la Licencia Municipal de Funcionamiento, deberá acreditarse el cumplimiento de la obligación relativa al pago del Impuesto Predial, vigente.
- Tratándose de placas de empadronamiento municipal de funcionamiento con vigencia de dos o tres años, la Secretaría de Desarrollo Económico, verificará durante el primer bimestre del ejercicio fiscal que corresponda, que el pago del Impuesto Predial anual se haya realizado; en caso de incumplimiento a dicha obligación, la citada dependencia procederá a revocar la placa de empadronamiento.
- V. Podrán expedirse permisos por parte del Secretario de Desarrollo Económico, con la anuencia por escrito del Secretario de Gobierno, para la ampliación de horarios:
- 1. Para los establecimientos comerciales, con giro de tienda de conveniencia o su equivalente y que cuente con autorización de venta de bebidas alcohólicas en envase cerrado, cuyo horario al público es, de las 8:00 a las 22:00 horas en forma ininterrumpida, para la ampliación de 4 horas adicionales a las autorizadas, es decir, de las 22:01 a las 2:00 horas, previo pago de los derechos correspondientes.
- VI. Las personas físicas y morales dueñas de los predios y/o edificaciones o poseedores de los mismos y/o propietarios de las estructuras y/o titulares de la licencia de anuncios serán responsables solidarios de las obligaciones fiscales y/o administrativas que pudiesen derivar de los mismos, por lo cual tendrán el deber de verificar que el arrendador cuente con los permisos, licencias y contribuciones municipales vigentes y al corriente.
- VII. Las personas que acrediten ser propietarios o poseedores de bienes inmuebles que sean regularizados por programas autorizados por el Ayuntamiento, por CORETT, PROCEDE, INSUS o cualquier otro programa gubernamental, pagarán por concepto de Derechos por la emisión de la Notificación Catastral, 1.25 UMA.
- VIII. La dependencia encargada de la prestación de los Servicios Públicos Municipales podrá determinar una tarifa especial a las personas físicas que acrediten su dificultad de pago por ser adultas mayores o personas con discapacidad, así como cuando se trate de jornadas municipales, previa autorización emitida por la Secretaría de Finanzas a través de acuerdo administrativo.

Artículo 52. Se emiten las siguientes disposiciones relacionadas con los aprovechamientos a que se refiere el Título Segundo, Capítulo Quinto de la presente Ley:

- I. Se faculta a las autoridades municipales en materia de seguridad pública, para la emisión de multas electrónicas.

El procedimiento para la imposición de las mismas se sujetará y regulará conforme a los acuerdos o disposiciones administrativas que se emitan por parte de la autoridad competente en materia de seguridad pública.
- II. Se impondrán las sanciones que correspondan conforme a lo estipulado en el Reglamento de Imagen Urbana del Municipio de Querétaro, a la comisión de las infracciones que deriven del mismo, así como las disposiciones complementarias en materia de imagen urbana; quedando exceptuados los entes gubernamentales, previa resolución que sea emitida por la dependencia competente en la materia.
- III. A quienes instalen anuncios que tengan como objeto la difusión, promoción o publicidad de espectáculos, se les impondrá como sanción la cancelación del espectáculo de que se trate.
- IV. Se considerará como infracción en materia de desarrollo urbano, la realización de actos traslativos de dominio de predios en desarrollos inmobiliarios, que no cumplan con los requisitos establecidos en el Código Urbano del Estado de Querétaro.

Por la comisión de la infracción contenida en este numeral se sancionará con una multa por cada conducta infractora, que puede ir desde 205.37 hasta 410.73 UMA.
- V. Se faculta a las autoridades competentes, para la emisión e implementación de actos y procedimientos administrativos que tengan como fin la detección de



irregularidades y la imposición de sanciones por la comisión de infracciones en los términos que establezca el ordenamiento legal, en las siguientes materias:

a) En materia de desarrollo urbano en el Municipio de Querétaro, en términos de lo que establezca el ordenamiento jurídico aplicable.

VI. La cuota máxima que se pagará por los servicios prestados por la Universidad de las Mujeres no excederá de \$2,400.00 pesos para el ejercicio fiscal 2025.

TRANSITORIOS

Artículo Primero. La presente Ley entrará en vigor el 1 de enero del 2025.

Artículo Segundo Cualquier disposición expedida con anterioridad y que se oponga a la presente Ley, queda derogada.

Artículo Tercero. Las tarifas en cuanto a montos y plazos estarán sujetas a lo dispuesto por la presente Ley.

Artículo Cuarto. Se autoriza a la Secretaría de Finanzas, a realizar las adecuaciones necesarias a los montos de la presente Ley, de conformidad con lo que en su caso establezcan las disposiciones de carácter federal o local que resulten aplicables, así como con base a los ingresos locales y extraordinarios, participaciones, aportaciones y otras transferencias federales que se reciban en el ejercicio fiscal 2025, así como los ajustes al financiamiento propio con que se iniciará el ejercicio fiscal 2025.

Artículo Quinto. La interpretación de la presente Ley, para efectos administrativos y exclusivamente en el ámbito de su competencia y atribuciones, corresponde a la Secretaría de Finanzas, conforme a las disposiciones y definiciones que establezcan las leyes aplicables en la materia.

Artículo Sexto. Cuando de las normas legales se denominen ingresos de libre disposición, se entenderán los ingresos locales y las participaciones federales, así como los recursos que, en su caso, se reciban del fondo de estabilización de los ingresos de las entidades federativas en términos del artículo 19 de la Ley Federal de Presupuesto y Responsabilidad Hacendaria y cualquier otro recurso que no esté destinado a un fin específico.

Artículo Séptimo. Para efecto de lo señalado en los artículos 42 y 43 de la presente Ley, se tendrá en definitiva lo establecido por el Poder Ejecutivo del Estado de Querétaro, en relación con los montos que se establezcan conforme a la Ley de Coordinación Fiscal, la Ley de Coordinación Fiscal Estatal Intermunicipal del Estado de Querétaro y la Ley que Fija las Bases, Montos y Plazos conforme a las cuales se distribuirán las Participaciones Federales correspondientes a los Municipios del Estado de Querétaro, para el ejercicio fiscal 2025.

Artículo Octavo. Para lo señalado en materia de ingresos derivados de financiamiento en la presente Ley, se deberá observar lo establecido en la Ley de Disciplina Financiera de las Entidades Federativas y los Municipios.

Artículo Noveno. Para la determinación y pago de las contribuciones y sus accesorios, las cantidades correspondientes se ajustarán al múltiplo de cincuenta centavos más próximo, inferior o superior, según corresponda.

Artículo Décimo. Una vez agotado todo procedimiento administrativo de recuperación, se faculta a las autoridades fiscales municipales para que lleven a cabo la cancelación de los créditos fiscales municipales cuyo cobro les corresponde efectuar, en los casos en que exista imposibilidad práctica y material de cobro. Se considera que existe imposibilidad práctica de cobro, entre otras, cuando los deudores no tengan bienes embargables, el deudor hubiere fallecido o desaparecido sin dejar bienes a su nombre o cuando por sentencia firme hubiere sido declarado en quiebra. Se considera que existe imposibilidad material para efectuar el cobro, cuando exista cambio de situación jurídica tanto del sujeto pasivo como del objeto generador de la contribución.

Artículo Decimoprimer. La Secretaría de Finanzas del Municipio de Querétaro, Qro., podrá establecer resoluciones de carácter general y facilidades administrativas para efectos de las contribuciones previstas en esta Ley, la cuales se publicarán en la Gaceta Municipal y/o estrados.

Artículo Decimosegundo. La Secretaría de Finanzas establecerá las distintas formas de pago de las contribuciones mediante resolución administrativa publicada en la Gaceta Municipal.

Artículo Decimotercero. Para efectos del cobro del Servicio de Alumbrado Público previsto en el artículo 26, de la presente ley, las autoridades competentes adscritas al Municipio de Querétaro, Qro., podrán facultar a la compañía o empresa suministradora del servicio de energía eléctrica para el único efecto de recaudar el derecho mencionado conjuntamente con el consumo de energía eléctrica, sin que ello indique modificar o invalidar los elementos sustanciales de dicha contribución, ni que se entienda que la cuota del derecho referido, se encuentre vinculada en forma alguna con el consumo mismo respecto de todos aquellos contribuyentes beneficiarios que tengan contratado el servicio de energía eléctrica con la compañía o empresa suministradora del servicio.

Artículo Decimocuarto. Para el ejercicio fiscal 2025, el Servicio de Agua Potable y Alcantarillado, seguirá prestándose por la Comisión Estatal de Aguas, organismo que pagará los derechos respectivos en los términos que señale la Ley que regula la prestación de los servicios de agua potable, alcantarillado y saneamiento del Estado de Querétaro y el Decreto por el que se crea la Comisión Estatal de Aguas, aplicándose las tarifas vigentes.

Artículo Decimoquinto. A partir del ejercicio fiscal 2025, cuando el cobro de las contribuciones municipales se establezca en UMA, se entenderá como Unidades de Medida y Actualización y su valor diario vigente será el que fije la autoridad competente. El valor mensual de la UMA se calculará multiplicando su valor diario por 30.4 veces y su valor anual se calcula multiplicando su valor mensual por 12.

Artículo Decimosexto. Para el caso de las obligaciones existentes sobre los desarrollos inmobiliarios bajo el régimen de propiedad en condominio o fraccionamiento, el diez por ciento de la superficie total del predio para equipamiento urbano y áreas verdes, podrá realizarse mediante pago en efectivo, previa autorización del Ayuntamiento y sea destinado para inversión pública preferentemente.

Artículo Decimoséptimo. Las aportaciones, pactadas en los títulos de concesión, convenios o contratos respectivos anteriores al ejercicio fiscal 2024, pagarán conforme al estudio, términos y condiciones que fueron aprobados por el Ayuntamiento de Querétaro.

Artículo Decimoctavo. Para efectos de realizar actos de fiscalización, determinación y cobro de las contribuciones y/o aprovechamientos previstos en esta ley, se faculta al Titular de la Secretaría de Finanzas con el Poder Ejecutivo del Estado de Querétaro para suscribir los convenios de colaboración administrativa en materia fiscal e instrumentos jurídicos necesarios para tales fines.

Artículo Decimonoveno. A partir de la entrada en vigor de la presente Ley, el ejercicio de las atribuciones en materia tributaria inherentes al impuesto vinculado con el uso de inmuebles destinados a la prestación de servicios de hospedaje, se realizará en colaboración con el Poder Ejecutivo del Estado de Querétaro, en términos del Convenio que se suscriba con el Municipio de Querétaro, por conducto del Titular de la Secretaría de Finanzas.

Las obligaciones nacidas previo a la entrada en vigor de la presente Ley por concepto del impuesto referido en el párrafo que antecede, deberán cumplirse en los términos previstos en la Ley de Hacienda de los Municipios del Estado de Querétaro y de las leyes de ingresos del Municipio de Querétaro de los ejercicios fiscales que correspondan, respecto de los montos,



formas y plazos establecidos, así como en las demás disposiciones legales aplicables, por lo que las autoridades fiscales municipales ejercerán las facultades establecidas en dichos ordenamientos a fin de hacerlas efectivas.

Los procedimientos iniciados con anterioridad a la entrada en vigor de la presente Ley, deberán substanciarse y resolverse en términos de las disposiciones fiscales vigentes hasta el 31 de diciembre de 2024.

Artículo Vigésimo. A los contribuyentes de los impuestos predial y por subdivisión de terrenos, así como al pago de los derechos generados con motivo de la autorización de la licencia o permiso para la subdivisión de predios previstos en los artículos 14, 16 fracción III y 24 fracción V numeral 1, de la presente ley o los correspondientes de los ejercicios fiscales anteriores, cuyos predios hayan sufrido afectaciones por obras federales, estatales o municipales en el presente año o anteriores, o exista instrumento que tenga por objeto la donación de predios a favor del Municipio y/o Estado, por la superficie total o una o varias de sus fracciones y que el predio cuente con características de derecho de paso, en los casos en los que no se encuentre con reconocimiento de vialidad, siempre que éstos acrediten la utilidad pública, podrán gozar de un beneficio fiscal sobre el importe de los impuestos y derechos de referencia.

Artículo Vigésimoprimer. Los propietarios de los predios ubicados dentro del Municipio de Querétaro que durante el ejercicio fiscal 2025, realicen algún trámite de fusión y/o subdivisión no perderán los beneficios fiscales que otorga la presente Ley, incluyendo lo dispuesto en el artículo 50 fracción XVI, referente a que las tarifas progresivas para el impuesto predial previsto en el artículo 14, no podrá ser inferior o superior respecto del impuesto causado en el último bimestre en el ejercicio fiscal inmediato anterior, este beneficio también será aplicable para las nuevas claves catastrales que deriven de las operaciones mencionadas.

Artículo Vigésimosegundo. Se autoriza a la Secretaría de Desarrollo Económico a través de la Dirección de Impulso Económico, a ordenar visitas de inspección o verificación y ejecutar medidas de seguridad conforme al ámbito de su competencia, asimismo se autoriza a la Secretaría de Finanzas a través de la Dirección de Fiscalización a verificar físicamente la negociación para constatar el cumplimiento de las obligaciones fiscales en materia de su competencia.

Artículo Vigésimotercero. Las personas físicas, morales o entes jurídicos, a que se refiere el Título Tercero del Reglamento para la Entrega Recepción de los Fraccionamientos del Municipio de Querétaro vigente, que se encuentren obligados al pago de contribuciones y aprovechamientos podrán ser beneficiarios de estímulos fiscales, conforme al programa aprobado por el Ayuntamiento, siempre y cuando cumplan con los requisitos que dispone dicho ordenamiento legal.

Artículo Vigésimocuarto. No se causará el Impuesto Sobre Traslado de Dominio cuando el Municipio de Querétaro celebre contratos o convenios en la modalidad de usufructos temporales en favor de particulares, con independencia de la celebración del instrumento jurídico.

Artículo Vigésimoquinto. Se autoriza a la Secretaría de Finanzas a emitir lineamientos generales para el uso de la firma electrónica, los medios digitales, y demás medios electrónicos a los que se refiere la Ley de Firma Electrónica Avanzada para el Estado, en los actos y procedimientos fiscales competencia de dicha Dependencia.

Artículo Vigésimosexto. El cumplimiento a lo dispuesto en el artículo 49 fracción XXVI, de la presente ley, surtirá efectos en un plazo de 30 días naturales posteriores a la entrada en vigor de la misma.

Para efectos de lo previsto en el artículo 49 fracción XXVI, podrá tenerse como positiva la opinión de cumplimiento que genere la Secretaría de Finanzas, respecto de aquellas obligaciones que se encuentren vinculadas con una autorización de pago, en parcialidades o diferido, de créditos fiscales, realizando las anotaciones correspondientes.

Artículo Vigésimoséptimo. Las dependencias y/o sus unidades administrativas de la administración pública municipal serán las encargadas de vigilar el exacto cumplimiento de las disposiciones materia de su competencia.

Artículo Vigésimooctavo. Cualquier disposición expedida con anterioridad en la cual se establezca el destino específico de recursos públicos que sea contraria a las disposiciones de la presente Ley quedará sin efectos.

Artículo Vigésimonoveno. Enviase al titular del Poder Ejecutivo del Estado de Querétaro, para su publicación en el Periódico Oficial del Gobierno del Estado de Querétaro "La Sombra de Arteaga".

Resolutivo Tercero. Aprobado el presente dictamen, emítase el proyecto de Ley correspondiente.

ANEXOS

CRITERIOS GENERALES PARA LA FORMULACIÓN DE LA LEY DE INGRESOS PARA EL MUNICIPIO DE QUERÉTARO, QRO.

Ley de Ingresos para el Ejercicio Fiscal 2025, que da cumplimiento a lo establecido en la Ley de Disciplina Financiera de las Entidades Federativas y los Municipios y a los recientes Acuerdos emitidos por el CONAC, publicados en el Diario Oficial de la Federación con fecha 27 de septiembre del 2018.

INTRODUCCIÓN

El Municipio de Querétaro, a través de la presente Ley, simplifica y fortalece su política fiscal, brindando al ciudadano mayor certeza, claridad y apoyo a su economía, ya que no se contempla la creación de nuevos impuestos ni aumentos en las tarifas, tasas o cuotas de las contribuciones; lo que implica el diseño de una política prudente.

El Municipio de Querétaro, mantiene una tendencia positiva en la recaudación de ingresos propios, lo cual, le ha servido para posicionarse durante varios años en los primeros lugares a nivel nacional, respecto a la autonomía financiera municipal, logrando con ello tener acceso a mayores recursos provenientes de participaciones y aportaciones federales.

Por tanto, es necesario preservar las políticas fiscales a través de los cambios de administraciones que reafirmen la alta generación de los ingresos propios y la menor dependencia de los ingresos federales.

Objetivos Anuales, Estrategias y Metas del Municipio de Querétaro, Qro.

Para el Ejercicio Fiscal 2025, se establecen como objetivos anuales, estrategias y metas, los siguientes:

- **Objetivos.** El Municipio de Querétaro tiene como objetivo fortalecer sus procesos, la fiscalización de contribuciones y mantener su autonomía financiera, consolidándose como uno de los mejores municipios en el país.
- **Estrategias.** Mejorar el desempeño de recaudación de sus ingresos locales, conservando un sistema tributario constitucional, que otorgue, claridad, certeza y seguridad a la población de contribuyentes a través de:

> Simplificar el marco normativo;



- Actualización constante de registros catastrales;
- Fiscalización permanente y efectiva de las obligaciones tributarias;
- Focalización y seguimiento de carteras vencidas;
- Identificación inmediata de operaciones traslativas de dominio;
- Inclusión de propiedades informales e incorporación al padrón de contribuyentes;
- Fomento del cumplimiento voluntario de obligaciones fiscales;
- Automatización de sistemas de recaudación y fiscalización.

- **Metas. Metas.** Brindar los recursos suficientes que cubran el ejercicio presupuestario del Municipio, a través de la construcción de una política financiera acorde a la recuperación económica que demanda el país, lo anterior con la optimización de procesos de fiscalización y su aplicación en materia de política fiscal.

Formato 7a. Proyecciones de ingresos – LDF

Municipio de Querétaro				
Proyecciones de Ingresos – LDF				
(PESOS)				
(CIFRAS NOMINALES)				
Concepto (b)	2025	2026 (d)	2027 (e)	2028 (f)
	(de la presente Ley) (c)			
1. Ingresos de Libre Disposición (1=A+B+C+D+E+F+G+H+I+J+K+L)	\$6,295,717,679.00	\$6,503,476,362.41	\$6,718,091,082.37	\$6,939,788,088.08
A. Impuestos	\$3,549,910,541.00	\$3,667,057,588.85	\$3,788,070,489.29	\$3,913,076,815.43
B. Cuotas y Aportaciones de Seguridad Social	\$0.00	\$0.00	\$0.00	\$0.00
C. Contribuciones de Mejoras	\$0.00	\$0.00	\$0.00	\$0.00
D. Derechos	\$650,898,662.00	\$672,378,317.85	\$694,566,802.33	\$717,487,506.81
E. Productos	\$133,982,897.00	\$138,404,332.60	\$142,971,675.58	\$147,689,740.87
F. Aprovechamientos	\$202,121,816.00	\$208,791,835.93	\$215,681,966.51	\$222,799,471.41
G. Ingresos por Ventas de Bienes y Servicios	\$0.00	\$0.00	\$0.00	\$0.00
H. Participaciones	\$1,756,376,561.00	\$1,814,336,987.51	\$1,874,210,108.10	\$1,936,059,041.67
I. Incentivos Derivados de Colaboración Fiscal	\$2,427,202.00	\$2,507,299.67	\$2,590,040.55	\$2,675,511.89
J. Transferencias	\$0.00	\$0.00	\$0.00	\$0.00
K. Convenios	\$0.00	\$0.00	\$0.00	\$0.00
L. Otros Ingresos de Libre Disposición	\$0.00	\$0.00	\$0.00	\$0.00
2. Transferencias Federales Etiquetadas (2=A+B+C+D+E)	\$1,314,037,462.00	\$1,363,656,835.59	\$1,405,357,511.17	\$1,448,434,309.04
A. Aportaciones	\$1,271,528,547.00	\$1,319,745,126.40	\$1,359,996,715.57	\$1,401,576,607.18
B. Convenios	\$42,508,915.00	\$43,911,709.20	\$45,360,795.60	\$46,857,701.85
C. Fondos Distintos de Aportaciones	\$0.00	\$0.00	\$0.00	\$0.00
D. Transferencias, Subsidios y Subvenciones, y Pensiones y Jubilaciones	\$0.00	\$0.00	\$0.00	\$0.00
E. Otras Transferencias Federales Etiquetadas	\$0.00	\$0.00	\$0.00	\$0.00
3. Ingresos Derivados Financiamientos (3=A)	\$0.00	\$0.00	\$0.00	\$0.00
A. Ingresos Derivados Financiamientos	\$0.00	\$0.00	\$0.00	\$0.00
4. Total de Ingresos Proyectados (4=1+2+3)	\$7,609,755,141.00	\$7,867,133,198.00	\$8,123,448,593.53	\$8,388,222,397.12
Datos Informativos				
1. Ingresos Derivados de Financiamientos con Fuente de Pago de Recursos de Libre Disposición	\$0.00	\$0.00	\$0.00	\$0.00
2. Ingresos derivados de Financiamientos con Fuente de Pago de Transferencias Federales Etiquetadas	\$0.00	\$0.00	\$0.00	\$0.00
3. Ingresos Derivados Financiamiento (3 = 1+ 2)	\$0.00	\$0.00	\$0.00	\$0.00

Formato 7c.

Municipio de Querétaro				
Resultados de Ingresos – LDF				
(PESOS)				
(CIFRAS NOMINALES)				
Concepto (b)	2021 (c)	2022 (d)	2023 (e)	2024 (f)
	1. Ingresos de Libre Disposición (1=A+B+C+D+E+F+G+H+I+J+K+L)			
A. Impuestos	\$3,031,735,777.12	\$3,480,280,938.25	\$3,496,222,926.67	\$2,685,000,571.43
B. Cuotas y Aportaciones de Seguridad Social	\$0.00	\$0.00	\$0.00	\$0.00
C. Contribuciones de Mejoras	\$0.00	\$0.00	\$0.00	\$0.00
D. Derechos	\$539,725,772.52	\$648,576,127.15	\$667,468,418.57	\$470,594,387.89
E. Productos	\$88,803,411.29	\$192,766,707.35	\$255,557,262.56	\$285,291,694.22
F. Aprovechamientos	\$203,684,780.70	\$223,326,039.68	\$275,873,694.15	\$152,400,334.98
G. Ingresos por Ventas de Bienes y Servicios	\$0.00	\$0.00	\$0.00	\$0.00
H. Participaciones	\$1,452,862,411.00	\$1,497,856,852.71	\$1,752,070,004.32	\$1,315,401,045.40
I. Incentivos Derivados de Colaboración Fiscal	\$1,764,193.58	\$27,763,708.75	\$41,239,845.77	\$26,931,894.92
J. Transferencias	\$0.00	\$0.00	\$0.00	\$0.00
K. Convenios	\$0.00	\$0.00	\$0.00	\$0.00
L. Otros Ingresos de Libre Disposición	\$0.00	\$4,170,830.00	\$4,387,365.00	\$2,960,021.00
2. Transferencias Federales Etiquetadas (2=A+B+C+D+E)	\$1,245,151,897.84	\$950,249,614.07	\$1,159,516,418.37	\$868,003,572.58
A. Aportaciones	\$742,851,897.84	\$934,125,090.07	\$1,123,824,603.21	\$811,969,231.05



B. Convenios	\$502,300,000.00	\$16,124,524.00	\$35,691,815.16	\$56,034,341.53
C. Fondos Distintos de Aportaciones	\$0.00	\$0.00	\$0.00	\$0.00
D. Transferencias, Subsidios y Subvenciones, y Pensiones y Jubilaciones	\$0.00	\$0.00	\$0.00	\$0.00
E. Otras Transferencias Federales Etiquetadas	\$0.00	\$0.00	\$0.00	\$0.00
3. Ingresos Derivados Financiamientos (3=A)	\$0.00	\$0.00	\$0.00	\$0.00
A. Ingresos Derivados Financiamientos	\$0.00	\$0.00	\$0.00	\$0.00
4. Total de Ingresos Projectados (4=1+2+3)	\$6,563,728,244.05	\$7,024,990,817.96	\$7,652,335,935.41	\$5,806,583,522.42
Datos Informativos	\$0.00	\$0.00	\$0.00	\$0.00
1. Ingresos Derivados de Financiamientos con Fuente de Pago de Recursos de Libre Disposición	\$0.00	\$0.00	\$0.00	\$0.00
2. Ingresos derivados de Financiamientos con Fuente de Pago de Transferencias Federales Etiquetadas	\$0.00	\$0.00	\$0.00	\$0.00
3. Ingresos Derivados Financiamiento (3 = 1+ 2)	\$0.00	\$0.00	\$0.00	\$0.00

(g) Los importes corresponden a los ingresos devengados al cierre más reciente disponible (tercer trimestre 2024.)

ATENTAMENTE
SEXAGÉSIMA PRIMERA LEGISLATURA
DEL ESTADO DE QUERÉTARO
COMISIÓN DE PLANEACIÓN Y PRESUPUESTO

DIP. LUIS GERARDO ÁNGELES HERRERA
PRESIDENTE

DIP. MAURICIO CÁRDENAS PALACIOS
SECRETARIO

El presente dictamen fue aprobado en Sesión de la Comisión de Planeación y Presupuesto, del día 09 de diciembre de 2024, con la asistencia de los Diputados Luis Gerardo Ángeles Herrera y Mauricio Cárdenas Palacios, así como la Diputada Adriana Elisa Meza Argaluz, quienes votaron a favor.

Dictamen de la "Iniciativa de Ley de Ingresos del Municipio de San Joaquín, Qro., para el ejercicio fiscal 2025", Presentado por la Comisión de Planeación y Presupuesto (Discusión y Votación) (Sentido: Aprobación);

Querétaro, Qro., a 09 de diciembre de 2024.

Comisión de Planeación y Presupuesto.

Asunto: Se rinde dictamen.

HONORABLE PLENO DE LA SEXAGÉSIMA PRIMERA
LEGISLATURA DEL ESTADO DE QUERÉTARO
P R E S E N T E:

Con fecha 02 de diciembre de 2024 se turnó, a la Comisión de Planeación y Presupuesto, para su estudio y dictamen, la "*Iniciativa de Ley de Ingresos del Municipio de San Joaquín, Qro., para el Ejercicio Fiscal 2025*", presentada por el M. en E. Fortunato Álvarez Sánchez, Secretario del Ayuntamiento del Municipio de San Joaquín, Qro.

De conformidad con lo dispuesto en los artículos 19, fracción II, de la Constitución Política del Estado Libre y Soberano de Querétaro, 44, 48, 49, 144, fracción I y 145, fracción XX, de la Ley Orgánica del Poder Legislativo del Estado de Querétaro, esta Comisión es competente y por ello se abocó al análisis y estudio de la propuesta de mérito, rindiendo el presente dictamen:

CONSIDERANDO

1. Que el artículo 115 de la Constitución Política de los Estados Unidos Mexicanos señala que los Estados adoptarán, para su régimen interior, la forma de gobierno republicano, representativo, popular, teniendo como base de su división territorial y de su organización política y administrativa el Municipio Libre.
2. Que acorde a la disposición legal en cita, es posible afirmar que los municipios están investidos de personalidad jurídica y patrimonio propios. Además, de conformidad con lo establecido en la fracción IV del numeral referido en el considerando anterior, los municipios administran libremente su hacienda, la cual se formará de los rendimientos de los bienes que les pertenezcan, así como de las contribuciones y otros ingresos que las Legislaturas establezcan a su favor, y en todo caso:
 - a) Percibirán las contribuciones, incluyendo tasas adicionales, que establezcan los Estados sobre la propiedad inmobiliaria, de su fraccionamiento, división, consolidación, traslación y mejora, así como las que tengan por base el cambio de valor de los inmuebles.
 - b) Las participaciones federales, que serán cubiertas por la Federación a los Municipios, con arreglo a las bases, montos y plazos que anualmente se determinen por las Legislaturas de los Estados.
 - c) Los ingresos derivados de la prestación de servicios públicos a su cargo.
3. Que los ayuntamientos, en el ámbito de sus atribuciones, son competentes para proponer a la Legislatura Estatal las cuotas y tarifas aplicables a impuestos, derechos,



contribuciones de mejoras y las tablas de valores unitarios de suelo y construcciones, las cuales significan la base para el cobro de las contribuciones sobre la propiedad inmobiliaria, acorde a lo dispuesto en el párrafo tercero de la fracción IV del precitado artículo 115 de la Constitución Federal.

Esta facultad fue confirmada por la Primer Sala de la Suprema Corte de Justicia de la Nación, cuyos integrantes, en uso de su potestad, emitieron el criterio localizable bajo el rubro "**HACIENDA MUNICIPAL. PRINCIPIOS, DERECHOS Y FACULTADES EN ESA MATERIA, PREVISTOS EN EL ARTÍCULO 115, FRACCIÓN IV, DE LA CONSTITUCIÓN POLÍTICA DE LOS ESTADOS UNIDOS MEXICANOS**" cuyo contenido a la letra dice:

"El citado precepto constitucional establece diversos principios, derechos y facultades de contenido económico, financiero y tributario a favor de los municipios para el fortalecimiento de su autonomía a nivel constitucional, los cuales, al ser observados, garantizan el respeto a la autonomía municipal, y son los siguientes: a) el principio de libre administración de la hacienda municipal, que tiene como fin fortalecer la autonomía y autosuficiencia económica de los municipios, para que tengan libre disposición y aplicación de sus recursos y satisfagan sus necesidades sin estar afectados por intereses ajenos que los obliguen a ejercer sus recursos en rubros no prioritarios o distintos de sus necesidades reales, en los términos que fijen las leyes y para el cumplimiento de sus fines públicos; además, este principio rige únicamente sobre las participaciones federales y no respecto de las aportaciones federales, pues las primeras tienen un componente resarcitorio, ya que su fin es compensar la pérdida que resienten los estados por la renuncia a su potestad tributaria originaria de ciertas fuentes de ingresos, cuya tributación se encomienda a la Federación; mientras que las aportaciones federales tienen un efecto redistributivo, que apoya el desarrollo estatal y municipal, operando con mayor intensidad en los estados y municipios económicamente más débiles, para impulsar su desarrollo, tratándose de recursos preetiquetados que no pueden reconducirse a otro tipo de gasto más que el indicado por los fondos previstos en la Ley de Coordinación Fiscal; b) el principio de ejercicio directo del ayuntamiento de los recursos que integran la hacienda pública municipal, el cual implica que todos los recursos de la hacienda municipal, incluso los que no están sujetos al régimen de libre administración hacendaria -como las aportaciones federales-, deben ejercerse en forma directa por los ayuntamientos o por quienes ellos autoricen conforme a la ley. Así, aun en el caso de las aportaciones federales esta garantía tiene aplicación, ya que si bien estos recursos están preetiquetados, se trata de una preetiquetación temática en la que los municipios tienen flexibilidad en la decisión de las obras o actos en los cuales invertirán los fondos, atendiendo a sus necesidades y dando cuenta de su utilización a posteriori en la revisión de la cuenta pública correspondiente; c) el principio de integridad de los recursos municipales, consistente en que los municipios tienen derecho a la recepción puntual, efectiva y completa tanto de las participaciones como de las aportaciones federales, pues en caso de entregarse extemporáneamente, se genera el pago de los intereses correspondientes; d) el derecho de los municipios a percibir las contribuciones, incluyendo las tasas adicionales que establezcan los estados sobre la propiedad inmobiliaria, de su fraccionamiento, división, consolidación, traslación y mejora, así como las que tengan por base el cambio de valor de los inmuebles; e) el principio de reserva de fuentes de ingresos municipales, que asegura a los municipios tener disponibles ciertas fuentes de ingreso para atender el cumplimiento de sus necesidades y responsabilidades públicas; f) la facultad constitucional de los ayuntamientos, para que en el ámbito de su competencia, propongan a las legislaturas estatales las cuotas y tarifas aplicables a impuestos, derechos, contribuciones de mejoras y las tablas de valores unitarios de suelo y construcciones que sirvan de base para el cobro de las contribuciones sobre la propiedad inmobiliaria, propuesta que tiene un alcance superior al de fungir como elemento necesario para poner en movimiento a la maquinaria legislativa, pues ésta tiene un rango y una visibilidad constitucional equivalente a la facultad decisoria de las legislaturas estatales; y, g) la facultad de las legislaturas estatales para aprobar las leyes de ingresos de los municipios."

4. Que además, el párrafo cuarto de la fracción IV, del multicitado numeral 115 de la Carta Magna, establece que las legislaturas de los Estados aprobarán las leyes de ingresos de los municipios, mientras que los presupuestos de egresos serán aprobados por los ayuntamientos, con base en sus ingresos disponibles. En ese sentido, es por mandato constitucional que los ayuntamientos presentan sus propuestas de leyes de ingresos y que, a su vez, también dentro del marco competencial que establece la Constitución Federal, las legislaturas, en este caso la Sexagésima Primera Legislatura del Estado de Querétaro, apruebe las mismas.

5. Que de acuerdo con el artículo 14 de la Constitución Política del Estado Libre y Soberano de Querétaro podemos afirmar que la hacienda pública de los municipios está constituida por los bienes muebles e inmuebles comprendidos en su patrimonio y por los ingresos que establezcan en su favor las leyes.

6. Que además, en términos del artículo 18, fracción IV de la misma Constitución local, los ayuntamientos se encuentran facultados para presentar, ante la Legislatura del Estado, diversas iniciativas de leyes o decretos que estimen pertinentes; en el caso particular, iniciativas de leyes de ingresos, mismas que serán aprobadas por el Congreso Local, de conformidad con el artículo 17, fracción X, de la norma legal invocada con antelación.

7. Que las leyes de ingresos de los municipios del Estado de Querétaro son disposiciones normativas en las que se determina anualmente el monto de los impuestos, contribuciones de mejoras, derechos, productos, aprovechamientos, participaciones, aportaciones e ingresos extraordinarios, que tendrá derecho a percibir cada una de las municipalidades del Estado; asimismo, contienen otras disposiciones de carácter general que tienen por objeto coordinar la recaudación de las contribuciones, tal como lo disponen los artículos 115, fracción IV de la Constitución Política de los Estados Unidos Mexicanos; 3 y 16 de la Ley de Hacienda de los Municipios del Estado de Querétaro, así como los diversos 28, 35 y 36 de la Ley para el Manejo de los Recursos Públicos del Estado de Querétaro y la Ley de Disciplina Financiera de las Entidades Federativas y los Municipios.

Aunado a ello, es menester del legislador local considerar los criterios establecidos por el máximo tribunal de la Nación, relativos a cada uno de los elementos señalados en el párrafo que antecede, a fin de fortalecer las determinaciones tomadas a través de todo el proceso legislativo que se desarrolla para la integración de la Ley de Ingresos de cada uno de los municipios, cito:

*"Época: Novena Época
Registro: 170741
Instancia: Pleno
Tipo de Tesis: Aislada
Fuente: Semanario Judicial de la Federación y su Gaceta
Tomo XXVI, Diciembre de 2007
Materia(s): Administrativa
Tesis: P. XXXIII/2007
Página: 20*

FINES EXTRAFISCALES. NO NECESARIAMENTE DERIVAN DE LA EXPOSICIÓN DE MOTIVOS DE LA LEY CORRESPONDIENTE O DEL PROCESO LEGISLATIVO QUE LE DIO ORIGEN, SINO QUE PUEDEN DEDUCIRSE DEL PRECEPTO QUE LOS ESTABLEZCA.

La Suprema Corte de Justicia de la Nación ha sostenido que tratándose de actos de autoridad legislativa, el requisito de fundamentación se satisface cuando aquella actúa dentro de los límites de las atribuciones que la Constitución Política de los Estados Unidos Mexicanos le confiere y la motivación se colma cuando las leyes que emite se refieren a relaciones sociales que deben regularse jurídicamente, sin que esto implique que todas y cada una de las disposiciones que integran los ordenamientos deban ser materia de una motivación específica, pues ello significaría una actividad materialmente imposible de llevar a cabo. Ahora bien, si de la simple lectura de una norma tributaria se advierte, prima facie, que está orientada a impulsar, conducir o desincentivar ciertas actividades o usos sociales, según sean considerados útiles o no para el desarrollo armónico del país, y los fines que pretende son fácilmente identificables en tanto se desprenden con claridad del propio precepto sin necesidad de hacer un complicado ejercicio de interpretación, es incuestionable que el juzgador puede sostener que el precepto relativo establece fines extrafiscales aunque sobre el particular no se haya hecho pronunciamiento alguno en la exposición de motivos o en el proceso legislativo respectivo."

8. Que en ejercicio de sus facultades, el Ayuntamiento del Municipio de San Joaquín, Qro., aprobó en Sesión Ordinaria de Cabildo de fecha 22 de noviembre de 2024, su Iniciativa de Ley de Ingresos para el ejercicio fiscal 2025, la cual presentó en tiempo y forma ante este Poder Legislativo el 25 de noviembre de 2024, dando cumplimiento a lo ordenado en el artículo



35 de la Ley para el Manejo de los Recursos Públicos del Estado de Querétaro y 108 de la Ley Orgánica Municipal del Estado de Querétaro.

9. Que de acuerdo con los artículos 103 y 104 de la Ley Orgánica Municipal del Estado de Querétaro, la hacienda pública municipal se forma con los ingresos ordinarios y extraordinarios que determina anualmente la Legislatura con base en los ordenamientos fiscales aplicables. Para ello, se define como ingresos ordinarios a los impuestos, derechos, productos, aprovechamientos, contribuciones especiales y participaciones en ingresos que establezcan las leyes respectivas; y como extraordinarios, todos aquellos cuya percepción se autorice excepcionalmente para cubrir gastos eventuales o el importe de determinadas obras públicas; dentro de esta categoría quedan comprendidos los empréstitos o financiamientos adicionales.

10. Que en un ejercicio de estudio, análisis, recopilación de información, sustento y apoyo técnico de la presente Ley, se contó con la participación del representante de las finanzas públicas del Municipio de San Joaquín, Qro., así como de la Entidad Superior de Fiscalización del Estado, en la Sesión de Comisión de Planeación y Presupuesto de fecha 04 de diciembre de 2024.

11. Que es indispensable la generación de ingresos que permitan al Municipio de San Joaquín, Qro., la posibilidad de brindar a sus habitantes un nivel de calidad de vida bueno, pues es indiscutible el auge del desarrollo que en diversos ámbitos está teniendo esta municipalidad, lo que genera y obliga a enfrentar grandes retos derivados de las múltiples necesidades del aumento constante en el crecimiento. En razón de ello, la presente norma debe traducirse en mejores servicios públicos, más seguridad e infraestructura urbana.

Así pues, estamos ante la idea del incremento de necesidades y satisfactores, así como la exigencia de obtención de recursos, manejo de medios y finalmente, el pago que será necesario para la ejecución de esas actividades. Ante ello, es evidente que el Municipio debe captar recursos financieros a través de diversas fuentes, entre ellas las contribuciones, productos y aprovechamientos que los particulares deberán aportar para el gasto público; toda vez que constituye una obligación para éstos, en términos del artículo 31, fracción IV, de nuestra Carta Magna.

12. Que no debe omitirse que la Constitución Federal reconoce el Principio de Libre Administración Hacendaria Municipal, en donde se introduce el concepto de autonomía como parte de los atributos del Municipio, y se concibe como potestad, que dentro de la noción de Estado en su amplio sentido pueden gozar los municipios de libertad para regir intereses peculiares de su vida interior, mediante normas y órganos de gobierno propios, contando así con la prerrogativa de libre administración para el manejo de sus recursos.

13. Que para otorgar mayor fortalecimiento a los ingresos municipales, se acordó aplicar como base del Impuesto Predial la tarifa "B", de acuerdo a las clasificaciones y criterios establecidos en el artículo 41 de la Ley de Hacienda de los Municipios del Estado de Querétaro.

14. Que en cuanto a la prestación del Servicio de Alumbrado Público, es oportuno reiterar que los municipios tienen derecho a recibir los ingresos por la prestación de este servicio, por lo que corresponde a éstos proponer a la Legislatura del Estado las tarifas aplicables, mismas que son constitucionales al satisfacer los elementos esenciales del mismo, es decir, sujeto, objeto, base, tasa o tarifa e incluso época de pago, pero que además su naturaleza es acorde a los principios de equidad, legalidad, proporcionalidad y gasto público previstos en la fracción IV del artículo 31 constitucional.

Sobre este aspecto, cabe puntualizar que no obstante la circunstancia de que difícilmente puede apreciarse la existencia de un servicio individualizado en un destinatario concreto y, más bien se trata de un servicio con carácter de universal dirigido a los habitantes del Municipio, tomando en cuenta que el derecho por servicio es una contribución que tiene su origen en la recepción por parte de los particulares de una actividad del Estado –en este caso del Municipio–, por la cual se genera una relación entre sus habitantes obligados al pago y la administración de aquél, que justifica precisamente dicha remuneración por ese concepto, debe estimarse que al determinarse con base al costo global generado por la prestación del servicio otorgado por el Municipio, se atiende a los postulados constitucionales que rigen en materia tributaria.

15. Que la presente Ley de Ingresos, en apego a los principios de disciplina financiera y responsabilidad hacendaria, no contempla la creación de nuevos impuestos, mantiene los mismos ingresos tributarios con sus diversos elementos contributivos; y en estricto apego a los principios de equidad, proporcionalidad y justicia tributaria, lo que permitirá facilitar el cumplimiento voluntario de obligaciones fiscales por parte de los ciudadanos, además de mantener los esquemas tributarios y mecanismos integrales de recaudación que coadyuvan a elevar los ingresos propios. Por lo anterior, resulta necesario continuar con un fortalecimiento de la hacienda pública a través de políticas fiscales que permitan una actividad constante en la depuración, actualización y ampliación de base de contribuyentes cumplidos, así como brindar eficiencia y transparencia en los recursos públicos.

16. Que a través del Decreto publicado en el Diario Oficial de la Federación, en fecha 27 de enero de 2016, se ordenó la desindexación del Salario Mínimo como factor de cálculo, substituyéndose por la Unidad de Medida y Actualización (UMA) emitida por el Instituto Nacional de Estadística y Geografía (INEGI); estableciendo así que las obligaciones y supuestos denominados en unidades de medida y actualización se considerarán de monto determinado y se solventarán entregando su equivalente en Moneda Nacional.

Al efecto, deberá de multiplicarse el monto de la obligación o supuesto expresado en las citadas unidades, por el valor de la misma a la fecha correspondiente.

El Decreto antes referido, en su artículo Cuarto Transitorio dispone que el Congreso de la Unión, las Legislaturas de los Estados, la Asamblea Legislativa del Distrito Federal, así como las Administraciones Públicas Federal, Estatales, del Distrito Federal y Municipales, deberán realizar las adecuaciones que correspondan en las Leyes y ordenamientos de su competencia, según sea el caso, en un plazo máximo de un año contado a partir de la entrada en vigor de dicho Decreto a efecto de eliminar las referencias al salario mínimo como unidad de cuenta, índice, base, medida o referencia, y sustituirlas por las relativas a la Unidad de Medida y Actualización.

Así pues, debemos entender como Unidad de Medida y Actualización, la referencia económica en pesos para determinar la cuantía del pago de las obligaciones y supuestos previstos en las leyes.

En razón de lo antes expuesto, es que la presente Ley se emite de conformidad con los lineamientos federales aplicables en materia de Factor de Cálculo sobre base monetaria.

17. Que en cuanto a las Aportaciones y Participaciones Federales, éstas se determinaron conforme a la Ley de Coordinación Fiscal, la Ley de Coordinación Fiscal Estatal Intermunicipal del Estado de Querétaro, la Ley que Fija las Bases, Montos y Plazos conforme a las cuales se distribuirán las Participaciones Federales correspondientes a los Municipios del Estado de Querétaro, para el Ejercicio Fiscal 2025, y demás disposiciones aplicables.

18. Que las Participaciones y Aportaciones Federales forman parte integral de los ingresos del municipio en cada ejercicio fiscal. No obstante, para el ejercicio fiscal 2025, esos rubros son proyectados en montos estimados, debido a que en su determinación influyen diversos factores externos como lo son: el Presupuesto de Egresos por parte del Gobierno Federal y todas circunstancias que ello representa; la falta de elementos sólidos que doten de certeza al actuar del Municipio en la proyección de sus ingresos por concepto de participaciones y aportaciones y las obligaciones establecidas en normas del ámbito local, como son los plazos. No se debe omitir señalar que el actuar del Municipio debe ser con total responsabilidad, a fin de no romper el equilibrio presupuestario e incurrir en déficit que repercuta en la economía de los habitantes de este Municipio.

19. Que la presente Ley es un instrumento jurídico que refleja los recursos a obtener por el Municipio, sirviendo de base en la formulación de su Presupuesto de Egresos y como ordenamiento jurídico de observación básica y primordial que permite fiscalizar las cuentas públicas, es decir, conocer la debida aplicación de recursos, lo que constituye una garantía al gobernado en la recaudación y el ejercicio del gasto público.

20. Que debe tenerse presente la facultad del Congreso de la Unión, contenida en el artículo 73, fracción XXVIII, de la Constitución Política de los Estados Unidos Mexicanos, para expedir las leyes en materia de Contabilidad Gubernamental que regirán la contabilidad, para expedir leyes en materia de contabilidad pública y la presentación homogénea de información



financiera, de ingresos y egresos, así como patrimonial para la Federación, los Estados, los Municipios y las demarcaciones territoriales de la Ciudad de México, a fin de garantizar su armonización a nivel nacional y establecer los criterios generales que regirán la Contabilidad Gubernamental y la emisión de información financiera de los entes públicos.

21. Que en cumplimiento a dicha disposición, se expidió la Ley General de Contabilidad Gubernamental, la cual continúa vigente y que tiene por objeto establecer los criterios generales que regirán la Contabilidad Gubernamental y la emisión de información financiera de los entes públicos, con el fin de lograr su adecuada armonización, ello con miras de facilitar el registro y la fiscalización de los activos, pasivos, ingresos y gastos, así como contribuir a medir la eficacia, economía y eficiencia del gasto e ingreso público.

La mencionada Ley es de observancia obligatoria para los Ayuntamientos y las entidades de la administración pública paramunicipal. De la misma manera, los gobiernos estatales deberán coordinarse con los municipales para que éstos armonicen su contabilidad, con base en las disposiciones de dicho ordenamiento, ya que los objetivos esenciales son incrementar la calidad del gasto, fortalecer la transparencia y la rendición de cuentas.

22. Que para el registro de las operaciones presupuestarias y contables, los entes públicos deberán ajustarse a sus respectivos catálogos de cuentas, cuyas listas estarán alineadas tanto conceptualmente como en sus principales agregados al plan de cuentas que se emita, agregando que esas cuentas serán aprobadas en los municipios por la unidad administrativa competente en materia de contabilidad gubernamental que corresponda en cada caso.

23. Que el espíritu de la Ley General de Contabilidad Gubernamental es que la información contable mantenga estricta congruencia con la información presupuestaria, control de inventarios, integración de la información financiera, sistematización que permita la obtención de información clara, concisa, oportuna y veraz y registros contables en cuentas específicas del activo; en ese contexto y dada la relevancia de esta norma general, la presente Ley continúa observando los principios y lineamientos obligatorios en dicha materia.

24. Que con fechas 27 de abril del 2016, 30 de enero de 2018 y 10 mayo de 2022, se publicaron respectivamente en el Diario Oficial de la Federación, la Ley de Disciplina Financiera de las Entidades Federativas y de los Municipios y diversas reformas a dicho ordenamiento, mismas que tienen como finalidad establecer los criterios generales de responsabilidad hacendaria y financiera que regirán a las Entidades Federativas y los Municipios, así como sus respectivos entes públicos, para un manejo sostenible de sus finanzas.

25. Que en estricto apego al cumplimiento de la Ley General de Contabilidad Gubernamental y la Ley de Disciplina Financiera de las Entidades Federativas y los Municipios, se atienden los criterios emitidos por el Consejo Nacional de Armonización Contable, que buscan homologar conceptualmente la integración de los conceptos, de igual manera se adjuntan a la presente Ley los anexos correspondientes a los formatos 7A y 7C.

Por lo anteriormente expuesto y fundado, sometemos a la aprobación de esta Representación Popular, los siguientes:

PUNTOS RESOLUTIVOS

Resolutivo Primero. La Comisión de Planeación y Presupuesto aprueba y propone a este Honorable Pleno apruebe, con modificaciones, la **"Iniciativa de Ley de Ingresos del Municipio de San Joaquín, Qro., para el Ejercicio Fiscal 2025"**.

Resolutivo Segundo. La Ley aprobada queda en los siguientes términos:

LEY DE INGRESOS DEL MUNICIPIO DE SAN JOAQUÍN, QRO., PARA EL EJERCICIO FISCAL 2025

Artículo 1. En el ejercicio fiscal comprendido entre el 01 de enero y el 31 de diciembre del 2025, los ingresos del Municipio de San Joaquín, Qro., estarán integrados conforme lo que establece el artículo 14 y 16 de la Ley de Hacienda de los Municipios del Estado de Querétaro, mismos que se señalan en el artículo 2 de la presente Ley.

Artículo 2. Los ingresos para el ejercicio fiscal 2025, se conformarán de la siguiente manera:

CONCEPTO	IMPORTE
Impuestos	\$3,085,000.00
Contribuciones de Mejoras	\$0.00
Derechos	\$3,490,000.00
Productos	\$4,700,000.00
Aprovechamientos	\$250,000.00
Ingresos por la Venta de Bienes y Prestación de Servicios	\$0.00
Total de Ingresos Propios	\$11,525,000.00
Participaciones, Aportaciones, Convenios, Incentivos Derivados de la Colaboración Fiscal y Fondos Distintos de Aportaciones	\$176,597,730.00
Transferencias, Asignaciones, Subsidios y Subvenciones	\$0.00
Total Participaciones, Aportaciones, Convenios, Incentivos Derivados de la Colaboración Fiscal y Fondos Distintos de Aportaciones, Transferencias, Asignaciones, Subsidios y Subvenciones	\$176,597,730.00
Ingresos Derivados de Financiamiento	\$0.00
Total de Ingresos Derivados de Financiamiento	\$0.00
Total de Ingresos	\$188,122,730.00
Financiamiento Propio	\$8,000,000.00
Total de Financiamiento Propio	\$8,000,000.00
Total de Ingresos para el ejercicio fiscal 2025	\$196,122,730.00

Artículo 3. Se percibirán ingresos por los siguientes Impuestos:

CONCEPTO	IMPORTE
IMPUESTOS SOBRE LOS INGRESOS	\$0.00
Impuesto de Entretenimientos Públicos Municipales	\$0.00
IMPUESTOS SOBRE EL PATRIMONIO	\$1,410,000.00
Impuesto Predial	\$1,160,000.00
Impuesto Sobre Traslado de Dominio	\$200,000.00
Impuesto sobre Fraccionamientos, Condominios, Fusión, Subdivisión y Relotificación de Predios	\$50,000.00
ACCESORIOS DE IMPUESTOS	\$180,000.00
OTROS IMPUESTOS	\$1,315,000.00
Impuesto para Educación y Obras Públicas Municipales	\$1,315,000.00



IMPUESTOS NO COMPRENDIDOS EN LA LEY DE INGRESOS VIGENTE, CAUSADOS EN EJERCICIOS FISCALES ANTERIORES, PENDIENTES DE LIQUIDACIÓN O PAGO	\$180,000.00
Impuestos no comprendidos en la Ley de Ingresos vigente, causados en ejercicios fiscales anteriores, pendientes de liquidación o pago	\$180,000.00
Total de Impuestos	\$3,085,000.00

Artículo 4. Se percibirán ingresos por las siguientes Contribuciones de Mejoras:

CONCEPTO	IMPORTE
CONTRIBUCIONES DE MEJORAS	\$0.00
Contribuciones de Mejoras por Obras Públicas	\$0.00
CONTRIBUCIONES DE MEJORAS NO COMPRENDIDOS EN LA LEY DE INGRESOS VIGENTE, CAUSADOS EN EJERCICIOS FISCALES ANTERIORES, PENDIENTES DE LIQUIDACIÓN O PAGO	\$0.00
Contribuciones de Mejoras no comprendidos en la Ley de Ingresos vigente, causados en ejercicios fiscales anteriores, pendientes de liquidación o pago	\$0.00
Total de Contribuciones de Mejoras	\$0.00

Artículo 5. Se percibirán ingresos por los siguientes Derechos:

CONCEPTO	IMPORTE
DERECHOS POR EL USO, GOCE, APROVECHAMIENTO O EXPLOTACIÓN DE BIENES DEL DOMINIO PÚBLICO	\$860,000.00
Uso, goce, aprovechamiento o explotación de bienes del dominio público	\$860,000.00
DERECHOS POR LA PRESTACIÓN DE SERVICIOS	\$2,630,000.00
Por los servicios prestados relacionados con la obtención o revalidación de la Licencia Municipal de Funcionamiento	\$190,000.00
Por los servicios prestados por diversos conceptos relacionados con construcciones y urbanizaciones	\$1,100,000.00
Por el Servicio de Agua Potable, Alcantarillado y Saneamiento	\$0.00
Por el Servicio de Alumbrado Público	\$200,000.00
Por los servicios prestados por el Registro Civil	\$420,000.00
Por los servicios prestados por la dependencia encargada de la Seguridad Pública, Policía y Tránsito Municipal	\$0.00
Por los servicios prestados por la dependencia encargada de los Servicios Públicos Municipales	\$0.00
Por los servicios prestados por los panteones municipales	\$0.00
Por los servicios prestados por el Rastro Municipal	\$300,000.00
Por los servicios prestados en mercados municipales	\$210,000.00
Por los servicios prestados por la Secretaría del Ayuntamiento	\$30,000.00
Por el Servicio de Registro de Hierros Quemadores y su renovación	\$0.00
Por los servicios prestados por otras autoridades municipales	\$180,000.00
ACCESORIOS DE DERECHOS	\$0.00
DERECHOS NO COMPRENDIDOS EN LA LEY DE INGRESOS VIGENTE, CAUSADOS EN EJERCICIOS FISCALES ANTERIORES, PENDIENTES DE LIQUIDACIÓN O PAGO	\$0.00
Derechos no comprendidos en la Ley de Ingresos vigente, causados en ejercicios fiscales anteriores, pendientes de liquidación o pago	\$0.00
Total de Derechos	\$3,490,000.00

Artículo 6. Se percibirán ingresos por los siguientes Productos:

CONCEPTO	IMPORTE
PRODUCTOS	\$4,700,000.00
Productos	\$4,700,000.00
PRODUCTOS NO COMPRENDIDOS EN LA LEY DE INGRESOS VIGENTE, CAUSADOS EN EJERCICIOS FISCALES ANTERIORES, PENDIENTES DE LIQUIDACIÓN O PAGO	\$0.00
Productos no comprendidos en la Ley de Ingresos vigente, causados en ejercicios fiscales anteriores, pendientes de liquidación o pago	\$0.00
Total de Productos	\$4,700,000.00

Artículo 7. Se percibirán ingresos por los siguientes Aprovechamientos:

CONCEPTO	IMPORTE
APROVECHAMIENTOS	\$250,000.00
Aprovechamientos	\$250,000.00
Aprovechamientos Patrimoniales	\$0.00
Accesorios de Aprovechamientos	\$0.00
APROVECHAMIENTOS NO COMPRENDIDOS EN LA LEY DE INGRESOS VIGENTE, CAUSADOS EN EJERCICIOS FISCALES ANTERIORES, PENDIENTES DE LIQUIDACIÓN O PAGO	\$0.00
Aprovechamientos no comprendidos en la Ley de Ingresos vigente, causados en ejercicios fiscales anteriores, pendientes de liquidación o pago	\$0.00
Total de Aprovechamientos	\$250,000.00

Artículo 8. Para el ejercicio fiscal de 2025, los ingresos por la Venta de Bienes y Prestación de Servicios de Organismos Descentralizados que percibirán como ingresos propios y otros ingresos se estima serán por las cantidades que a continuación se presentan:

CONCEPTO	IMPORTE
INGRESOS POR LA VENTA DE BIENES Y PRESTACIÓN DE SERVICIOS DE ORGANISMOS PÚBLICOS DESCENTRALIZADOS	\$0.00
Sistema Municipal para el Desarrollo Integral de la Familia	\$0.00
Instituto Municipal de la Juventud	\$0.00
Otros	\$0.00
INGRESOS DE OPERACIÓN DE ENTIDADES PARAMUNICIPALES EMPRESARIALES	\$0.00
Ingresos de operación de Entidades Paramunicipales Empresariales	\$0.00



INGRESOS POR LA VENTA DE BIENES Y SERVICIOS PRODUCIDOS EN ESTABLECIMIENTOS DEL GOBIERNO CENTRAL		\$0.00
Ingresos por la Venta de Bienes y Servicios de Organismos Producidos en Establecimientos del Gobierno Central		\$0.00
Total de Ingresos por Venta de Bienes y Servicios		\$0.00

Artículo 9. De conformidad con las disposiciones contenidas en la Ley de Hacienda de los Municipios del Estado de Querétaro, y en la Ley de Coordinación Fiscal, se percibirán ingresos por las siguientes Participaciones, Aportaciones, Convenios, Incentivos Derivados de la Colaboración Fiscal y Fondos Distintos de Aportaciones:

CONCEPTO	IMPORTE
PARTICIPACIONES	\$147,460,867.00
Fondo General de Participaciones	\$101,316,895.00
Fondo de Fomento Municipal	\$27,365,364.00
Impuesto Especial sobre Producción y Servicios	\$2,340,363.00
Fondo de Fiscalización y Recaudación	\$9,404,615.00
Incentivos a la Venta Final de Gasolinas y Diésel	\$279,001.00
Impuesto Federal Sobre Tenencia o Uso de Vehículos	\$0.00
Fondo de Compensación del Impuesto Sobre Automóviles Nuevos	\$296,787.00
Incentivos por el Impuesto Sobre Automóviles Nuevos	\$2,406,575.00
Impuesto por la Venta de Bienes cuya Enajenación se encuentra Gravada por la Ley del Impuesto Especial sobre Producción y Servicios	\$375,250.00
Reserva de Contingencia	\$0.00
Fondo I.S.R.	\$3,070,156.00
I.S.R. Incentivos por la enajenación de bienes inmuebles Art. 126	\$605,861.00
Otras Participaciones	\$0.00
APORTACIONES	\$29,136,863.00
Fondo de Aportaciones para la Infraestructura Social Municipal	\$20,624,017.00
Fondo de Aportaciones para el Fortalecimiento de los Municipios y de las Demarcaciones Territoriales del Distrito Federal	\$8,512,846.00
CONVENIOS	\$0.00
Convenios	\$0.00
INCENTIVOS DERIVADOS DE LA COLABORACION FISCAL	\$0.00
Incentivos Derivados de la Colaboración Fiscal	\$0.00
FONDOS DISTINTOS DE APORTACIONES	\$0.00
Fondos Distintos de Aportaciones	\$0.00
Total de Participaciones, y Aportaciones, Convenios, Incentivos derivados de la Colaboración Fiscal y Fondos distintos de Aportaciones	\$176,597,730.00

Artículo 10. Se percibirán ingresos por las Transferencias, Asignaciones, Subsidios y Subvenciones:

CONCEPTO	IMPORTE
Transferencias y Asignaciones	\$0.00
Subsidios y Subvenciones	\$0.00
Total de Transferencias, Asignaciones, Subsidios y Subvenciones	\$0.00

Artículo 11. Se percibirán ingresos derivados de Financiamiento, por los siguientes conceptos:

CONCEPTO	IMPORTE
INGRESOS DERIVADOS DE FINANCIAMIENTO	
Endeudamiento Interno	\$0.00
Endeudamiento Externo	\$0.00
Financiamiento Interno	\$0.00
Total de Ingresos derivados de Financiamiento	\$0.00

Artículo 12. De conformidad con lo establecido con la Ley para el Manejo de los Recursos Públicos del Estado de Querétaro, el Financiamiento Propio previsto al inicio del ejercicio fiscal 2025, se integra por:

CONCEPTO	IMPORTE
FINANCIAMIENTO PROPIO	
Transferencia Federales Etiquetadas	\$0.00
Transferencia Estatales Etiquetadas	\$0.00
Disponibilidades	\$8,000,000.00
Total de Financiamiento Propio	\$8,000,000.00

Sección Primera Impuestos

Artículo 13. El Impuesto de Entretenimientos Públicos Municipales causará y pagará:

- I. Es objeto del Impuesto de Entretenimientos Públicos Municipales, el ingreso que se obtenga por la realización de funciones de teatro, circo, lucha libre y boxeo, corridas de toros, espectáculos deportivos, audiciones y espectáculos musicales, eventos culturales, eventos ecuestres o de cualquier otro tipo con cuota de admisión y la explotación de aparatos electromecánicos, mecánicos, electrónicos y otros similares accionados o no por monedas, que se realicen en el territorio del Municipio de San Joaquín, Qro.

Son sujetos de este Impuesto las personas físicas y morales que habitual o eventualmente obtengan ingresos con motivo de las actividades previstas en el párrafo anterior.

No se otorgará permiso para la realización de los conceptos previstos en la presente Sección, si el organizador presenta algún adeudo por este impuesto, derivado de un evento o espectáculo realizado con anterioridad.



Los propietarios de los inmuebles en donde se efectúen los espectáculos públicos, serán responsables solidarios del pago del impuesto, cuando los contribuyentes no hayan dado cumplimiento a lo establecido en la presente Sección.

El Impuesto sobre entretenimientos públicos municipales, se causará en el momento en que se perciban los ingresos a que se refiere el primer párrafo de este artículo y su base será el monto total de los mismos. El presente Impuesto se pagará dentro de los 5 días hábiles siguientes a la fecha de realización del evento o la terminación de la temporada, entendiéndose por temporada, aquellos eventos que se lleven a cabo de manera diaria e ininterrumpida por lapso de tiempo.

La tasa aplicable para el cálculo de este impuesto será del 8%, con excepción de los espectáculos de teatro y circo a los cuales se aplicará la tasa del 4%.

Quando los pagos contenidos en el presente artículo se realicen de manera anualizada, se deberán hacer conjuntamente con los derechos por la renovación o expedición de la Licencia Municipal de Funcionamiento.

El cobro anual de este Impuesto, será de forma proporcional de acuerdo al mes en que se realice el trámite correspondiente ante la Dependencia encargada de regular, vigilar y expedir las Licencias de Funcionamiento Municipal.

El promotor de los eventos que tengan uso de juegos mecánicos deberá presentar ante la Dependencia Encargada de las Finanzas Públicas Municipales, por lo menos con cinco días hábiles anteriores a la fecha del mismo, la autorización que le haya sido expedida por la Secretaría General de Gobierno Municipal.

Quando por caso fortuito o fuerza mayor, no puedan ser instalados o no puedan funcionar los juegos mecánicos, no se hará el cobro correspondiente al Impuesto, debiendo el interventor designado, levantar acta circunstanciada pormenorizando las causas que originaron dicha situación.

Para la autorización de cualquier evento, el promotor deberá de presentar un depósito o fianza que garantice el desarrollo del mismo, de acuerdo a las disposiciones legales aplicables.

La Dependencia Encargada de las Finanzas Públicas Municipales estará facultada para requerir la información necesaria a los terceros que intervengan en la venta del boletaje del objeto de este Impuesto, cuando ésta se haya efectuado por medios electrónicos; lo anterior a efecto de poder contar con los medios pertinentes para los actos de fiscalización y ejercicio de facultades de comprobación.

Los eventos en los cuales no sea emitido el boletaje o bien sea sin costo, sólo pagarán el Derecho correspondiente por concepto de permiso. Para desarrollar cualquier evento, todo el boletaje, incluyendo cortesías, deberá ser sellado por el área correspondiente del Municipio.

Ingreso anual estimado por esta fracción \$0.00

- II. Se exceptúan de la fracción anterior los siguientes entretenimientos públicos municipales, los cuales pagarán el Impuesto de manera diaria, mensual o anual; o bien, por el periodo autorizado según se especifica a continuación:

CONCEPTO	PERIODO DE PAGO	UMA
Discotecas u otros establecimientos que cuenten con autorización para llevar a cabo espectáculos públicos de manera permanente	Anual	2
Pistas de bailes (aplica exclusivamente para restaurantes y bares)	Anual	2
Billares por mesa	Anual	1.50
Máquinas de videojuego, juegos montables de monedas, destreza, entretenimiento y similares, por cada una (se exceptúan de apuesta y juegos de azar), excepto máquinas despachadoras de productos consumibles y otros, cada una	Anual	3
Mesas de futbolitos y demás juegos de mesa, por cada uno	Anual	1
Sinfonolas (por cada una)	Anual	3
Juegos inflables (por cada juego)	Anual	3
Juegos mecánicos por cada día y por cada uno cuando se ubiquen en predios particulares	Según periodo autorizado	1

Los pagos contenidos en la presente fracción se deberán pagar al realizar la renovación o expedición de la Licencia Municipal de Funcionamiento.

Ingreso anual estimado por esta fracción \$0.00

El cobro del Impuesto de Entretenimiento Público Municipal contenido en la fracción II de este artículo, será de forma proporcional de acuerdo al mes en que se realice el trámite correspondiente ante la dependencia encargada de regular, vigilar y expedir las Licencias de Funcionamiento Municipal.

Ingreso anual estimado por este artículo \$0.00

Artículo 14. El Impuesto Predial, se causará y pagará conforme a lo establecido en la Ley de Hacienda de los Municipios del Estado de Querétaro, constituyéndose las tablas de valores unitarios de suelo y construcciones aprobadas por la Legislatura, para el ejercicio fiscal de que se trate, el factor que sirva para el cálculo de la base gravable de este impuesto.

A la base del Impuesto se le aplicará la tarifa anual que se indica a continuación:

TIPO	TARIFA (al millar)
Predio urbano edificado	1.6
Predio urbano baldío	8
Predio rústico	1.2
Predio de fraccionamiento en proceso de ejecución	1.6
Predio de reserva urbana	1.4
Predio de producción agrícola, con dominio pleno que provenga de ejido	0.2

Quando se trate de bienes inmuebles destinados únicamente a casa habitación ubicados en el perímetro de zonas declaradas monumentos históricos cuyo mantenimiento, conservación o restauración, se realice con recursos de los propietarios de dichos inmuebles, a solicitud de éstos, se otorgará un descuento del 35% en el pago de este Impuesto durante el presente ejercicio fiscal, debiendo sujetarse a los siguientes criterios:



- a) Elaborar formato de solicitud con firma autógrafa del titular del predio o en su defecto de su representante legalmente acreditado con poder notarial o carta poder.
- b) Estar al corriente en sus pagos de Impuesto Predial del ejercicio inmediato anterior.
- c) Presentar ante la Dependencia Encargada de las Finanzas Publicas Municipales, el dictamen técnico actual favorable que expida la Delegación del Instituto Nacional de Antropología e Historia en el Estado de Querétaro.
- d) Anexar copia simple de identificación oficial del titular o de su representante legalmente acreditado y/o copia simple del acta constitutiva en caso de personas morales.

Sólo se podrá reducir el pago del Impuesto a que se hace referencia el artículo 40 de la Ley de Hacienda de los Municipios del Estado de Querétaro, cuando se trate de predios urbanos edificados y predios baldíos cuando no excedan de 200 M2 de superficie y que el titular cuente con un solo inmueble.

Ingreso anual estimado por este artículo \$1,160,000.00

Artículo 15. El Impuesto Sobre Traslado de Dominio de Inmuebles, se causará y pagará conforme al porcentaje establecido en la Ley de Hacienda de los Municipios del Estado de Querétaro.

Además de los supuestos establecidos en la Ley de Hacienda de los Municipios del Estado de Querétaro, también se entenderá por traslación de dominio los casos en que la adquisición de una vivienda se realice por medio de fideicomiso y el fideicomitente pierda total o parcialmente el derecho a readquirir los bienes del fiduciario, y dicha pérdida derive de la adquisición de inmuebles por parte de un fideicomisario o de un tercero, se entenderá que existe traslación de dominio de inmuebles únicamente respecto de dicho fideicomisario o tercero, causándose el Impuesto correspondiente.

Ingreso anual estimado por este artículo \$200,000.00

Artículo 16. El Impuesto Sobre Fraccionamientos, Condominios, Fusión, Subdivisión y Relotificación de Predios, se sujetará a las bases y procedimientos señalados en la Ley de Hacienda de los Municipios del Estado de Querétaro, y se causará y pagará por M2 del área susceptible de venta, según el tipo de fraccionamiento o condominio de acuerdo con la siguiente tarifa:

USO/TIPO	UMA X M2
Habitacional Campestre (hasta H05)	0.08
Habitacional Residencial (mayor a H05 y menor o igual a H1)	0.19
Habitacional Medio (mayor a H1 y menor o igual a H3)	0.13
Habitacional Popular (mayor a H3)	0.08
Comerciales y otros usos no especificados	0.13
Industrial	0.19
Mixto	0.01

En la subdivisión y en la relotificación de inmuebles, el Impuesto se calculará aplicando al valor de la fracción objeto de la subdivisión, una tasa equivalente al cincuenta por ciento de la que se fije para calcular el pago del Impuesto Sobre Traslado de Dominio.

El Impuesto determinado por concepto de Fraccionamientos, Condominios, Fusión, Subdivisión y Relotificación de Predios, deberá pagarse dentro de los 15 días siguientes a su autorización.

Ingreso anual estimado por este artículo \$50,000.00

Artículo 17. Cuando no se cubran las contribuciones a cargo del fisco municipal y no se paguen en la fecha establecida en las disposiciones fiscales, el monto de las mismas se actualizará desde el mes en que se debió hacer el pago y hasta que el mismo se efectúe, determinándose su cálculo a lo dispuesto en el Código Fiscal del Estado de Querétaro.

Las cantidades actualizadas conservan la naturaleza jurídica que tenían antes de la actualización.

La falta de pago de un crédito fiscal en la fecha o plazo fijado, determinará que el crédito sea exigible a través del procedimiento administrativo de ejecución, constituyéndose como accesorios de la contribución y participando de su naturaleza los recargos, sanciones, los gastos de ejecución y la indemnización.

Ingreso anual estimado por este artículo \$180,000.00

Artículo 18. Sobre los diferentes Impuestos y Derechos previstos en la presente Ley, se causará y pagará el Impuesto para Educación y Obras Públicas Municipales, conforme a lo preceptuado en la Ley de Hacienda de los Municipios del Estado de Querétaro.

Ingreso anual estimado por este artículo \$1,315,000.00

Artículo 19. Por los Impuestos no comprendidos en las fracciones de la Ley de Ingresos vigente causados en ejercicios fiscales anteriores pendientes de liquidación o pago.

Ingreso anual estimado por este artículo \$180,000.00

Sección Segunda Contribuciones de Mejoras

Artículo 20. Las Contribuciones de Mejoras por obras públicas, se causarán y pagarán:

- I. Conforme a lo establecido en los convenios celebrados por este Municipio.

Ingreso anual estimado por esta fracción \$0.00

- II. Por el Estudio y Dictamen de Impacto Vial para los desarrollos inmobiliarios, causarán y pagarán en los términos que para tales efectos señale la dependencia encargada de la Seguridad Pública y Tránsito Municipal.

Ingreso anual estimado por esta fracción \$0.00



Ingreso anual estimado por este artículo \$0.00

Artículo 21. Las Contribuciones de Mejoras no comprendidas en las fracciones de la Ley de Ingresos vigente, causados en ejercicios fiscales anteriores pendientes de liquidación o pago.

Ingreso anual estimado por este artículo \$0.00

Sección Tercera
Derechos

Artículo 22. Por el uso, goce, aprovechamiento o explotación de bienes del dominio público se causará y pagará:

- I. Acceso a unidades deportivas, parques recreativos, parques culturales, zonas arqueológicas, museos, casas de la cultura y/o centros sociales, las cuotas para las entradas acceso y uso de las instalaciones se causará y pagará conforme a lo siguiente: de 0.5 a 5 UMA.

Ingreso anual estimado por esta fracción \$820,000.00

- II. Por el uso de la vía pública para el ejercicio del comercio ambulante, puestos fijos y semifijos, así como para la venta de artículos en la vía pública, se causarán y pagarán:

CONCEPTO	UMA
Con venta de cualquier clase de artículos, por metro lineal en tianguis, por día	De 0.1 a 0.5
Con venta de cualquier clase de artículo, por metro lineal, por día	De 1 a 5
Con uso de vehículos de motor, vendedores de cualquier clase de artículo, por mes	De 2 a 8
Con uso de casetas metálicas y puestos fijos, por mes	De 2 a 8
Vendedores semifijos, de cualquier clase de artículo, por mes	De 1 a 4.80
Uso temporal de la vía pública con stand de publicidad o información se pagará por M2, por día	De 1 a 3
Uso temporal de la vía pública para venta de artículos, bienes y servicios de exhibición se pagará por M2, por día	0.96
Cobro por el uso de piso en festividades, fiestas patronales y ferias para la venta de cualquier clase de artículo, por metro lineal, por día	De 1 a 3
Cobro en festividades a vendedores ocasionales de cualquier clase de artículo, que no tenga asignado un lugar fijo en dicha festividad, y que expendan sus productos caminando u ocupen menos de un metro lineal de frente, pagarán diario	De 1 a 3
Cobro de piso para los juegos mecánicos y puestos de feria, que se instalan en la vía pública con motivo de las festividades, por metro lineal o diametral por día	De 1 a 3

Ingreso anual estimado por esta fracción \$40,000.00

- III. Por la guarda de los animales que transiten en vía pública sin vigilancia de sus dueños, se causará y pagará diariamente el equivalente a: 0 UMA por cada uno de ellos.

Deberá sumarse a la tarifa anterior el costo relativo a los fletes, forrajes y otros conceptos que la autoridad determine.

Ingreso anual estimado por esta fracción \$0.00

- IV. Por la guarda de todos aquellos bienes entregados a la autoridad o recogidos de la vía pública por extravío, falta de permiso o por estar ubicados inadecuadamente, causarán y pagarán: de 2 a 5 UMA; después de 15 días serán adjudicados al patrimonio del Municipio, previa publicación en estrados.

Ingreso anual estimado por esta fracción \$0.00

- V. Por el uso de la vía pública como estacionamiento público municipal, se causará y pagará:

1. Por el servicio de pensión nocturna de 20:00 hrs. a 7:00 hrs., se pagará por mes: 0 UMA.

Ingreso anual estimado por este rubro \$0.00

2. Por el servicio de estacionamiento de las 7:00 hrs. a 20:00 hrs. causará y pagará:

1. Por la primera hora: 0 UMA.

Ingreso anual estimado por este inciso \$0.00

2. Por las siguientes horas o fracción equivalente: 0 UMA.

Ingreso anual estimado por este inciso \$0.00

Ingreso anual estimado por este rubro \$0.00

Ingreso anual estimado por esta fracción \$0.00

- VI. Por el uso de la vía pública por los vehículos de transporte público y de carga, se causarán y pagarán:

CONCEPTO	UMA
Sitios autorizados de taxi	5.75
Sitios autorizados para servicio público de carga	5.75

Ingreso anual estimado por esta fracción \$0.00



VII. Por el uso de la vía pública por los vehículos de transporte público y de carga y maniobras de descarga, se causará y pagará:

i. Por el uso de las zonas autorizadas para los vehículos de transporte público y de carga, pagará por unidad por año:

CONCEPTO	UMA
Autobuses urbanos	De 0 a 20
Microbuses y taxibuses urbanos	De 2 a 5
Autobuses, microbuses y taxibuses suburbanos	De 0 a 5
Sitios autorizados y terminales de transporte foráneo	De 0 a 5

Ingreso anual estimado por este rubro \$0.00

ii. Los vehículos que utilicen la vía pública en la zona indicada para efectuar maniobras de carga y descarga sólo podrán hacerlo en los días y horas que les sean autorizadas en el permiso correspondiente, fuera de este horario pagarán por unidad, por hora: 5 UMA.

Ingreso anual estimado por este rubro \$0.00

Ingreso anual estimado por esta fracción \$0.00

VIII. Por el uso de la vía pública por circos, carpas y ferias derivados de contratos a corto tiempo, se causará y pagará: 3 UMA.

Ingreso anual estimado por esta fracción \$0.00

IX. Por poner andamios, tapiales, materiales para la construcción y similares, que de alguna manera sean obstáculo para el libre tránsito en la vía pública, se causará y pagará:

CONCEPTO	UMA
Por día	De 0.1 a 1
Por M2	0.48

Ingreso anual estimado por esta fracción \$0.00

X. A quién dé uso y ocupe la vía pública municipal mediante la colocación o fijación de cualquier bien mueble o cosa se causará y pagará:

17. Por la colocación de cabinas, casetas de control, postes y similares, por unidad se pagará anualmente: 2 UMA.

Ingreso anual estimado por este rubro \$0.00

18. Por la servidumbre, ocupación y/o permanencia en la propiedad municipal de ductos, tuberías, colectores, emisores, acometidas, red subterránea, entre otros, pagará anualmente por metro lineal: 0 UMA.

Ingreso anual estimado por este rubro \$0.00

19. Por la colocación de cables de mobiliario urbano para uso comercial (telefonía, internet, televisión por cable, transferencia de datos y/o sonidos), se pagará anualmente por metro lineal: 0.05 UMA.

Ingreso anual estimado por este rubro \$0.00

20. Por el uso de la vía pública para la colocación de casetas de kioscos, módulos, casetas, promocionales, pantallas, aparatos o cualquier otro similar de acuerdo a las disposiciones en materia de desarrollo urbano, para su posterior autorización por el Ayuntamiento, se pagará por el periodo aprobado por unidad: 5 UMA.

Ingreso anual estimado por este rubro \$0.00

21. Por la colocación de carpas de cualquier material, se pagará, por día por M2: de 0.05 a 0.20 UMA.

Ingreso anual estimado por este rubro \$0.00

Ingreso anual estimado por esta fracción \$0.00

Ingreso anual estimado por este artículo \$860,000.00

Artículo 23. Por los servicios prestados relacionados con la obtención o revalidación de la Licencia Municipal de Funcionamiento, para los establecimientos mercantiles o industriales o de cualquier índole que operen, así como los que practiquen cualquier actividad para cuyo ejercicio la Ley exija la licencia correspondiente, se causará y pagará:

I. Visita de verificación o inspección, por la autoridad competente, se causará y pagará: 1 UMA.

Ingreso anual estimado por esta fracción \$0.00

II. Visita de inspección practicada por la Dependencia Encargada de las Finanzas Publicas Municipales, se causará y pagará: 1 UMA.

Ingreso anual estimado por esta fracción \$0.00

III. Por el empadronamiento o refrendo, se causará y pagará:



5. El costo de la placa, resello o modificación del Empadronamiento Municipal de Funcionamiento, por las actividades sin venta de bebidas alcohólicas, señaladas en la Ley de Hacienda de los Municipios del Estado de Querétaro, pagará conforme a las cuotas que determine mediante disposición administrativa la Dependencia Encargada de las Finanzas Públicas Municipales.

CONCEPTO	TIPO ACTIVIDAD	UMA
Por apertura	Industrial	De 3 a 30
	Comercio	De 1 a 30
	Servicios profesionales o técnicos	De 3 a 10
Por refrendo	Industrial	De 3 a 30
	Comercio	De 1 a 30
	Servicios profesionales o técnicos	De 3 a 10
Por reposición de placa		De 1 a 3
Por placa provisional		De 2 a 5
Por modificación en la denominación comercial, cambio rectificación de titular, cambio de razón social u otros similares		De 2 a 3
Por cambio, modificación o ampliación al giro		De 2 a 5
Por los eventos en los que generen cobro de acceso, pagarán los derechos por la emisión del permiso correspondiente de 10 UMA, de conformidad con el tabulador autorizado por la autoridad competente		
Placa provisional por la realización de eventos temporales que tengan como finalidad la exposición y venta de bienes y servicios, se causará y pagará: de 3 a 10 UMA y adicionalmente por cada stand autorizado en dicho evento se cobrará: de 2 a 3 UMA		

Ingreso anual estimado por este rubro \$190,000.00

6. El costo de placa de empadronamiento municipal para establecimiento con venta de bebidas alcohólicas, de acuerdo a la clasificación contenida en la Ley sobre Bebidas Alcohólicas del Estado de Querétaro, se pagará: de 5 a 20 UMA.

Ingreso anual estimado por este rubro \$0.00

Ingreso anual estimado por esta fracción \$190,000.00

- IV. Para los entretenimientos públicos permanentes, se causará y pagará: 0 UMA.

Ingreso anual estimado por esta fracción \$0.00

Ingreso anual estimado por este artículo \$190,000.00

Artículo 24. Por los servicios prestados por diversos conceptos relacionados con construcciones y urbanizaciones se causará y pagará:

- I. Por la revisión a proyecto de fraccionamientos, se causará y pagará de 1 a 15 UMA:

1. Por los derechos de trámite y autorización en su caso, previo a la licencia anual de construcción se pagará por cada M2 de construcción, la tarifa correspondiente según la siguiente tabla:

TIPO DE DESARROLLO INMOBILIARIO	UMA
Habitacional Campestre	0.30
Habitacional Residencial	0.30
Habitacional Medio	0.20
Habitacional Popular	0.20
Comerciales y servicios	0.50
Industrial	0.60

Por obras de instituciones de Gobierno Federal y Estatal, se pagarán de acuerdo a uso: 0.00 UMA.

La recepción del trámite de Licencia de Construcción en cualquier modalidad, independientemente del resultado de la misma, el cual se tomará como anticipo si resulta favorable, se pagará: 0 UMA.

Ingreso anual estimado por este rubro \$0.00

2. Por los derechos de trámite y autorización en su caso, previo a la licencia anual de construcción en su modalidad de remodelación y ampliación se pagará por cada M2 de construcción, la tarifa correspondiente según la siguiente tabla:

TIPO DE DESARROLLO INMOBILIARIO	UMA
Habitacional Campestre	0.30
Habitacional Residencial	0.20
Habitacional Medio	0.20
Habitacional Popular	0.20
Comerciales y servicios	0.40
Industrial	0.60

- a) El uso mixto será calculado de acuerdo al uso de suelo que se autorice al predio, con base a los conceptos anteriormente descritos y los metros cuadrados de construcción solicitados.
- b) Para la demolición de edificaciones existentes, se cobrará el 30% de los costos ya señalados en las tablas anteriores, de acuerdo a la clasificación que le corresponda.



- c) Por el refrendo de licencia de construcción en cualquiera de sus modalidades, el costo por metro cuadrado, será el resultado de la multiplicación del costo unitario señalado en las tablas anteriores por el porcentaje que reste para concluir la obra.
- d) Para los casos de las construcciones en su modalidad de regularización o extemporáneas, ya sea total o parcial, y atendiendo al avance de la obra, la Dirección sancionará con una multa equivalente de 4 tantos de los derechos correspondientes a obra nueva, adicionales a lo señalado en la Ley de Ingresos vigente para el tipo de construcción.

Ingreso anual estimado por este rubro \$90,000.00

Ingreso anual estimado por esta fracción \$90,000.00

II. Por licencias de construcción de bardas, tapiales y demoliciones se causará y pagará:

1. Por demolición total o parcial, ya sea a solicitud del interesado o por dictamen de la Dirección de Desarrollo Urbano por condiciones de seguridad, o en el caso de que el constructor no haya respetado los lineamientos especificados en la correspondiente licencia de construcción, o por haber construido sin la licencia respectiva, se pagará en función del tipo de material por M2: de 0 a 2 UMA.

Ingreso anual estimado por este rubro \$0.00

2. Por la construcción de tapiales, por metro lineal se pagará:

- a) Bardas y tapiales: de 0 a 2 UMA.

Ingreso anual estimado por este inciso \$0.00

- b) Circulado con malla: de 0 a 2 UMA.

Ingreso anual estimado por este inciso \$0.00

Ingreso anual estimado por este rubro \$0.00

3. Para los casos de licencia de construcción, bardeos y demoliciones, se pagará un cobro inicial por licencia de: 1.25 UMA.

Ingreso anual estimado por este rubro \$0.00

Ingreso anual estimado por esta fracción \$0.00

III. Por alineamiento, nomenclatura y número oficial, se causará y pagará:

1. Por la constancia de alineamiento según el tipo de densidad o uso establecido en los Planes y Programas de Desarrollo Urbano vigentes, pagará:

TIPO	FRACCIONAMIENTOS O CONDOMINIOS	UMA POR METRO LINEAL
Habitacional	Densidad de 50 hab/ha hasta 199 hab/ha	De 1 a 3
	Densidad de 200 hab/ha hasta 299 hab/ha	De 1 a 3
	Densidad de 300 hab/ha hasta 399 hab/ha	De 1 a 3
	Densidad de 400 hab/ha en adelante	De 1 a 3
Industrial	Comercio y Servicios para la Industria	De 1 a 3
	Industria	De 1 a 3
Comercial y de Servicios		De 1 a 3
Corredor Urbano		De 1 a 3
Protección Agrícola de Temporal, de Riego y Ecológica		De 1 a 3
Otros usos no especificados		De 1 a 3

Por obras de instituciones de Gobierno Federal y Estatal, se pagarán de acuerdo a uso: 0 UMA.

Ingreso anual estimado por este rubro \$0.00

2. Por derechos de nomenclatura de calles de fraccionamientos se pagará:

- a) Por calle hasta 100 metros lineales: 0 UMA.

Ingreso anual estimado por este inciso \$0.00

- b) Por longitudes excedentes se pagará 0 UMA por cada 10 metros lineales.

Ingreso anual estimado por este inciso \$0.00

Ingreso anual estimado por este rubro \$0.00

3. Por designación de número oficial, según el tipo de construcción en los diversos fraccionamientos o condominios se pagará:

TIPO DE DESARROLLO INMOBILIARIO	UMA
Habitacional Campestre (densidad menor a 50 hab/ha)	5.0
Habitacional Residencial (densidad mayor o igual a 50 y menor a 100 hab/ha)	5.0
Habitacional Medio (densidad mayor o igual a 100 y menor a 300 hab/ha)	1.50



Habitacional Popular (densidad mayor o igual a 300 hab/ha)	1.50
Comerciales y Servicios	1.50
Industrial	25.0

Por obras de instituciones de Gobierno Federal y Estatal, se pagarán de acuerdo a uso: 0 UMA.

Ingreso anual estimado por este rubro \$3,000.00

4. Por certificación de terminación de obra y construcción de edificaciones se pagará: 3 UMA.

Ingreso anual estimado por este rubro \$6,000.00

Ingreso anual estimado por esta fracción \$9,000.00

IV. Por revisión de proyecto arquitectónico, se causará y pagará:

1. Por dictámenes técnicos, se pagará:

TIPO DE PROYECTO		UMA	
Habitacional	De 5 a 30 viviendas	5.0	
	De 31 a 60 viviendas	6.5	
	De 61 a 90 viviendas	7.0	
	De 91 a 120 viviendas	10.0	
Servicios	Educación	2.5	
	Cultura	Exhibiciones	2.5
		Centros de información	2.5
		Instalaciones religiosas	2.5
	Salud	Hospitales y clínicas	2.5
		Asistencia social	2.5
		Asistencia animal	2.5
	Comercio	Tiendas y expendios de productos básicos	5.0
		Tiendas de autoservicio	6.5
		Tiendas de departamentos	10.0
		Tiendas de especialidades y centros comerciales	12.5
		Ventas de materiales de construcción y vehículos	12.5
		Tiendas de servicios	10.5
	Abasto	Almacenamiento y abasto menos de 1,000 M2	7.5
		Más de 1,000 M2	10.0
	Comunicaciones		7.0
	Transporte		5.0
	Recreación	Recreación social	6.5
		Alimentos y bebidas	7.5
		Entretenimiento	3.5
	Deportes	Deportes al aire libre y acuáticos	6.5
		Clubes a cubierto	6.5
	Servicios urbanos	Defensa, policía, bomberos, emergencia	2.5
		Cementerios, mausoleos, crematorios y agencias de inhumaciones	5.0
		Basureros	5.0
	Administración	Administración pública	2.5
		Administración privada	3.5
Alojamiento	Hoteles	10.0	
	Moteles	10.0	
Industrias	Aislada	12.5	
	Pesada	15.0	
	Mediana	10.0	
	Ligera	10.0	
Espacios abiertos	Plazas, jardines, parques y cuerpos de agua	2.0	
Infraestructura	Torres, antenas, depósitos, almacenaje, cárcamos y bombas	12.5	
Agropecuaria, forestal y acuífero		7.5	

Ingreso anual estimado por este rubro \$0.00

2. Por la revisión de proyectos arquitectónicos para licencias de construcción por M2, se pagará:

TIPO DE DESARROLLO INMOBILIARIO	UMA
Habitacional Campestre (densidad menor a 50 hab/ha)	De 1 a 2
Habitacional Residencial (densidad mayor o igual a 50 y menor a 100 hab/ha)	De 0.20 a 2
Habitacional Medio (densidad mayor o igual a 100 y menor a 300 hab/ha)	De 0.20 a 2
Habitacional Popular (densidad mayor o igual a 300 hab/ha)	De 0.20 a 2
Comerciales y servicios	De 0.20 a 2
Industrial	De 0.20 a 2

Ingreso anual estimado por este rubro \$3,000.00



Ingreso anual estimado por esta fracción \$3,000.00

- V. Por la revisión a proyecto de fraccionamientos, se causará y pagará, conforme a las cuotas que determine, mediante disposición administrativa, la Dirección de Obras Públicas.

Ingreso anual estimado por esta fracción \$0.00

- VI. Por el dictamen técnico sobre autorización del proyecto, avance de obra de urbanización o venta provisional de lotes por la fusión, división, subdivisión y relotificación de fraccionamientos y condominios, se causará y pagará conforme a las cuotas que determine mediante disposición administrativa la Dirección de Obras Públicas.

1. Por las licencias o permisos por la fusión, división o subdivisión de cualquier tipo de predio, se pagará conforme a lo siguiente: Hasta 4 fracciones: de 10 a 15 UMA; de 5 a 7 fracciones: de 16 a 20 UMA; y de 8 a 10 fracciones: de 21 a 25 UMA.

Ingreso anual estimado por este rubro \$25,000.00

2. Por licencia para fraccionar se pagará de acuerdo a la superficie vendible del fraccionamiento por M2: 0 UMA.

Ingreso anual estimado por este rubro \$0.00

3. Dictamen Técnico para la Recepción de Fraccionamientos. Se pagará conforme previo estudio a precios vigentes en el mercado: 0 UMA.

Ingreso anual estimado por este rubro \$0.00

Ingreso anual estimado por esta fracción \$25,000.00

- VII. Por el dictamen técnico para la renovación de licencia de fraccionamientos y condominios, se causará y pagará conforme a las cuotas que determine, mediante disposición administrativa, la Dirección de Obras Públicas.

Ingreso anual estimado por esta fracción \$0.00

- VIII. Por la relotificación de fraccionamientos y condominios, se causará y pagará conforme a las cuotas que determine, mediante disposición administrativa, la Dirección de Obras Públicas.

Ingreso anual estimado por esta fracción \$0.00

- IX. Por ajustes de medidas de los fraccionamientos y condominios, se causará y pagará conforme a las cuotas que determine, mediante disposición administrativa, la Dirección de Obras Públicas.

Ingreso anual estimado por esta fracción \$0.00

- X. Por reposición de copias de planos de fraccionamientos y condominios se causará y pagará: 0 UMA.

1. Por búsqueda y reposición de planos y documentos, se pagará por cada uno conforme a la siguiente tabla:

TIPO	UMA
Búsqueda de plano	0
Búsqueda de documento	0
Reposición de plano	2.5
Reposición de documento	2.5
Reposición de expediente	3.0

Ingreso anual estimado por este rubro \$0.00

Ingreso anual estimado por esta fracción \$0.00

- XI. Por constancias de fraccionamientos emitidas por la dependencia municipal competente, se causará y pagará: 0 UMA.

Ingreso anual estimado por esta fracción \$0.00

- XII. Por la certificación de documentos o planos de fraccionamientos y condominios, se causará y pagará: 0 UMA.

Ingreso anual estimado por esta fracción \$0.00

- XIII. Por la revisión a proyectos para condominios, se causará y pagará:

1. Por la revisión y el visto bueno de proyecto y denominación para condominios, se pagará conforme a las cuotas que determine, mediante disposición administrativa, la Dirección de Obras Públicas.

Ingreso anual estimado por este rubro \$0.00

2. Por licencia de ejecución de obras de urbanización de condominio se pagará conforme a las cuotas que determine, mediante disposición administrativa, la Dirección de Obras Públicas.

Ingreso anual estimado por este rubro \$0.00

Ingreso anual estimado por esta fracción \$0.00



XIV. Por la emisión de la declaratoria de régimen de propiedades en condominio, se causará y pagará: 0 UMA.

Ingreso anual estimado por esta fracción \$0.00

XV. Por servicio de apoyo técnico, se causará y pagará:

1. Por concepto de expedición de copias fotostáticas simples de planos, anexos técnicos y planos de base, específicos del área de estudio, se pagará: 1.50 UMA.

Ingreso anual estimado por este rubro \$0.00

2. Por expedición de copias fotostáticas simples de información de planos y programas técnicos, se pagará: 1.50 UMA.

Ingreso anual estimado por este rubro \$0.00

3. Por expedición de copias heliográficas o bond de planos simples con información de infraestructura básica, se pagará: 0 UMA.

Ingreso anual estimado por este rubro \$0.00

4. Por expedición de copias heliográficas o bond de planos simples con información de diagnóstico urbano, se pagará: 0 UMA. Si incluye memoria técnica se pagará adicional: 0 UMA.

Ingreso anual estimado por este rubro \$0.00

5. Por reposición de expedientes, se pagará: de 1 a 5 UMA.

Ingreso anual estimado por este rubro \$0.00

6. Por la expedición de copias heliográficas o bond de planos simples con información de cabecera municipal, se pagará: 0 UMA.

Ingreso anual estimado por este rubro \$0.00

7. Por la expedición de planos sencillos por medios magnéticos, se pagará: de 2 a 3 UMA.

Ingreso anual estimado por este rubro \$0.00

8. En copias certificadas en los conceptos anunciados con anterioridad, se pagará: 0 UMA.

Ingreso anual estimado por este rubro \$0.00

Ingreso anual estimado por esta fracción \$0.00

XVI. Por concepto de Licencia Provisional de Construcción, con base en los reglamentos vigentes en la materia, se causará y pagará conforme a las cuotas que determine mediante disposición administrativa la Dirección de Obras Públicas.

Ingreso anual estimado por esta fracción \$0.00

XVII. Por supervisión de obras de urbanización en fraccionamientos y condominios, de acuerdo a lo dispuesto en el artículo 163 del Código Urbano del Estado de Querétaro se causará y pagará aplicándosele al presupuesto de la obra el 1.5% del costo de las obras de urbanización.

Ingreso anual estimado por esta fracción \$0.00

XVIII. Por carta urbana del Plan de Desarrollo Urbano, cada una, se causará y pagará: 0 UMA.

Ingreso anual estimado por esta fracción \$0.00

XIX. Por ruptura y reparación de pavimento de la vía pública por cualquier concepto, se causará y pagará por M2 conforme a las cuotas que determine mediante disposición administrativa la Dependencia Encargada de las Finanzas Públicas Municipales y la Dirección de Obras Públicas.

Ingreso anual estimado por esta fracción \$6,000.00

XX. Por Dictamen de Uso de Suelo y Factibilidad de Giro, se causará y pagará conforme a las cuotas que determine mediante disposición administrativa la Dirección de Obras Públicas: 10 UMA Dictamen y 5 UMA Factibilidad.

Para el cobro de los M2 excedentes de acuerdo a la superficie del predio, se pagará adicionalmente la cantidad conforme a las cuotas que determine mediante disposición administrativa la Dirección de Obras Públicas.

Por el cambio de uso de suelo cuando se considere uso habitacional con comercial y/o servicios (HS), causará y pagará adicional a la densidad otorgada por concepto del uso comercial y de servicios 0.10 UMA por M2 de la superficie del predio.

Ingreso anual estimado por esta fracción \$10,000.00

XXI. Por los servicios de vigilancia, inspección y control, necesarios para la ejecución de obras, se retendrá el 2.0% sobre el importe de cada estimación de trabajo.

Ingreso anual estimado por esta fracción \$957,000.00

Ingreso anual estimado por este artículo \$1,100,000.00



Artículo 25. Por el Servicio de Agua Potable, Alcantarillado y Saneamiento, se causará y pagará:

- I. Por la prestación del Servicio de Agua Potable, se causará y pagará: 0 UMA.

Ingreso anual estimado por esta fracción \$0.00

- II. Por la prestación del Servicio de Alcantarillado y Saneamiento, se causará y pagará conforme a las cuotas que determine mediante disposición administrativa la Dirección de Obras Públicas.

Ingreso anual estimado por esta fracción \$0.00

Las tarifas para el cobro, por Derechos como contraprestación del Servicio de Agua Potable, Alcantarillado y Saneamiento para los diferentes usos, serán aplicados de conformidad con lo que establece la Ley de Hacienda de los Municipios del Estado de Querétaro y, en su caso, la Ley que regula la prestación de los servicios de agua potable, alcantarillado y saneamiento del Estado de Querétaro y el Decreto por el que se crea la Comisión Estatal de Aguas.

Ingreso anual estimado por este artículo \$0.00

Artículo 26. El Derecho por la prestación del Servicio de Alumbrado Público, se causará y pagará con base a lo siguiente:

- I. El objeto de este Derecho será el Servicio de Alumbrado Público que se preste en las calles, plazas, jardines, vialidades y todos aquellos lugares de uso común, y en general, bienes inmuebles del dominio público municipal, así como el despliegue técnico que realice el Municipio para la prestación del servicio, comprenderá la instalación del alumbrado público, la ampliación de la red, el mantenimiento preventivo y correctivo de la infraestructura de luminarias, la operación del servicio, equipo y herramientas de trabajo, así como los recursos humanos utilizados.
- II. Son sujetos de este Derecho, los propietarios o poseedores de predios urbanos o rústicos, ubicados dentro de la circunscripción territorial que ocupa el Municipio de San Joaquín, Qro., que reciban la prestación del Servicio de Alumbrado Público.
- III. La base de este Derecho es el costo anual del servicio de Alumbrado Público erogado por el Municipio en la prestación del Servicio de Alumbrado Público, actualizado, e incluirá la suma de los montos particulares que se erogaron durante el año 2024 por los conceptos a que se refiere la fracción I del presente artículo.
- La actualización del citado costo se obtendrá de la siguiente forma: De la suma que resulte del total de las erogaciones efectuadas por el Municipio en 2024, por el gasto directamente involucrado con la prestación de este servicio, se actualizará mediante la aplicación de un factor que se obtendrá para el ejercicio 2025, dividiendo el Índice Nacional de Precios al Consumidor del mes de septiembre de 2024 entre el Índice Nacional de Precios al Consumidor correspondiente al mes de octubre de 2023. La Dependencia Encargada de las Finanzas Públicas Municipales publicará en la Gaceta Municipal la información de los rubros que integren el costo anual del Servicio de Alumbrado Público, a más tardar en el mes de enero del ejercicio fiscal en curso.
- IV. El Derecho por la prestación del Servicio de Alumbrado Público se causará y pagará, distribuyendo la base de la contribución entre los sujetos del derecho, mediante la aplicación de una cuota mensual de 1 UMA.
- V. La contraprestación a que se refiere la fracción IV del presente artículo se causará mensualmente y deberá ser enterado a más tardar dentro de los quince días naturales de cada mes, en las oficinas de la Dependencia Encargada de las Finanzas Públicas Municipales.

Los ingresos que se perciban por este concepto se destinarán al pago y mantenimiento de Servicio de Alumbrado Público a que se refiere la fracción I del presente artículo.

Ingreso anual estimado por este artículo \$200,000.00

Artículo 27. Por los servicios prestados por el Registro Civil del Estado y que en su caso sean cobrados por el Municipio, cuando éste organice el Registro Civil, se causarán y pagarán los siguientes derechos, de acuerdo a las tarifas que se detallan a continuación:

- I. Servicios ordinarios y extraordinarios incluyendo la expedición de acta:

CONCEPTO	UMA
Asentamiento de reconocimiento de hijos:	
En oficialía en días y horas hábiles	0.875
En oficialía en días u horas inhábiles	2.50
A domicilio en día y horas hábiles	5.00
A domicilio en día u horas inhábiles	8.50
Asentamiento de actas de nacimiento:	
De expósito recién nacido muerto	0
Mediante registro extemporáneo	0
Asentamiento de actas de adopción simple y plena	0
Celebración y acta de matrimonio en oficialía:	
En día y hora hábil matutino	6.00
En día y hora hábil vespertino	7.80
En sábado o domingo	15.80
Celebración y acta de matrimonio a domicilio:	
En día y hora hábil matutino	21.00
En día y hora hábil vespertino	26.00
En sábado o domingo	32.00
Celebración y acta de matrimonio colectivo en campaña, por cada pareja	1.25
Procedimiento y acta de divorcio administrativo	62.50
Asentamiento de actas de divorcio judicial	4.50
Asentamiento de actas de defunción:	
En día hábil	0.88
En día inhábil	2.63



	De recién nacido muerto	0.88
Constancia de denuncia de nonato según artículo 325 del Código Civil del Estado de Querétaro		
		0.50
Inscripción de ejecutoria que declara: Incapacidad legal para administrar bienes, ausencia, presunción de muerte o tutela de incapacitados		
		4.40
Rectificación de acta		
		0.88
Constancia de inexistencia de acta		
		0.88
Inscripción de actas levantadas en el extranjero		
		3.75
Copias certificadas de cualquier acta		
		0.88
De otro Estado convenido. La tarifa será independientemente de los cobros que haga la autoridad que la expide y del envío según convenio o disposición correspondiente		
		2.50
Uso del sistema informático para expedición de certificación automática por documento		
		1.00
Uso del sistema informático por autoridad distinta al Registro Civil, por documento		
		1.00
Legitimación o reconocimiento de personas		
		1.00

Los actos se efectuarán previa presentación del recibo de pago que en cada caso expida la Dependencia Encargada de las Finanzas Publicas Municipales.

Ingreso anual estimado por esta fracción \$60,000.00

II. Certificaciones se causará y pagará:

CONCEPTO	UMA
Por copia certificada de cualquier acta ordinaria	1
Por copia certificada de cualquier acta urgente	2
Por certificación de firmas por hoja	1

Ingreso anual estimado por esta fracción \$360,000.00

Ingreso anual estimado por este artículo \$420,000.00

Artículo 28. Por los servicios prestados por la dependencia encargada de la Seguridad Pública, Policía y Tránsito Municipal, se causará y pagará:

- I. Por la contratación y servicio de vigilancia, se causará y pagará: 3 UMA, por cada elemento de la corporación que intervenga.

Ingreso anual estimado por esta fracción \$0.00

- II. Otros servicios causará y pagará: 1 UMA.

Ingreso anual estimado por esta fracción \$0.00

Ingreso anual estimado por este artículo \$0.00

Artículo 29. Por los servicios prestados por la dependencia encargada de los Servicios Públicos Municipales, se causarán y pagarán por los siguientes conceptos:

- I. Por arreglo, conservación y mantenimiento de la vía pública se cobrará, según la tarifa mensual de 0 UMA, en función de los costos que se originen en cada caso particular.

1. Por poda y aprovechamiento de árboles, se pagará:

- g) De 1 a 5 árboles: de 3 a 8 UMA.

Ingreso anual estimado por este inciso \$0.00

- h) De 5 árboles en adelante: de 9 a 200 UMA.

Ingreso anual estimado por este inciso \$0.00

Ingreso anual estimado por este rubro \$0.00

2. Por otros, se pagará: 0 UMA.

Ingreso anual estimado por este rubro \$0.00

Ingreso anual estimado por esta fracción \$0.00

- II. Por arreglo de predios baldíos, por cada M2, se causará y pagará: de 0.30 a 4 UMA.

Ingreso anual estimado por esta fracción \$0.00

- III. Por depositar residuos sólidos en el Tiradero Municipal o Relleno Sanitario, se causará y pagará: 10 UMA por M3, y por fracción la parte proporcional.

Ingreso anual estimado por esta fracción \$0.00

- IV. Por recolección domiciliar de basura no doméstica, se causará y pagará: por tonelada o fracción, 3 UMA y por fracción después de una tonelada como mínimo se causará y pagará la parte proporcional.



Ingreso anual estimado por esta fracción \$0.00

V. Por otros servicios prestados por la dependencia, se causará y pagará de acuerdo a estudio previo y tarifa concertada:

1. Por los servicios de vigilancia, se pagará: 0 UMA.

Ingreso anual estimado por este rubro \$0.00

2. Por otros servicios, se pagará: de 1 a 3.5 UMA.

Ingreso anual estimado por este rubro \$0.00

Ingreso anual estimado por esta fracción \$0.00

Ingreso anual estimado por este artículo \$0.00

Artículo 30. Por los servicios prestados por los panteones municipales, se causará y pagará por lo siguiente:

I. Por los servicios de inhumación se causará y pagará:

1. En panteones municipales se pagará: 3 UMA.

Ingreso anual estimado por este rubro \$0.00

2. En panteones particulares se pagará: 0 UMA.

Ingreso anual estimado por este rubro \$0.00

Ingreso anual estimado por esta fracción \$0.00

II. Por los servicios de exhumación se causará y pagará:

1. En panteones municipales se pagará: 10 UMA.

Ingreso anual estimado por este rubro \$0.00

2. En panteones particulares se pagará: 0 UMA.

Ingreso anual estimado por este rubro \$0.00

Ingreso anual estimado por esta fracción \$0.00

III. Por el permiso de cremación y de traslado de cadáveres humanos o restos áridos y cenizas, se causará y pagará: 0 UMA.

Ingreso anual estimado por esta fracción \$0.00

IV. Por el servicio y/o usufructo de criptas en los panteones municipales, por cada una se causará y pagará: 0 UMA.

Las criptas estarán sujetas a la temporalidad según contrato aprobado por el Ayuntamiento.

Ingreso anual estimado por esta fracción \$0.00

V. Por los servicios funerarios municipales, se causará y pagará: 0 UMA.

Ingreso anual estimado por esta fracción \$0.00

VI. Por el pago de perpetuidad de una fosa, se causará y pagará: 0 UMA.

Ingreso anual estimado por esta fracción \$0.00

Ingreso anual estimado por este artículo \$0.00

Artículo 31. Por servicios prestados por el Rastro Municipal, se causará y pagará conforme a lo siguiente:

I. Por sacrificio y procesamiento, por cabeza, se causará y pagará:

CONCEPTO	UMA
Vacuno	2.9
Porcino	1.9
Caprino	1.9
Degüello y procesamiento	0

Ingreso anual estimado por esta fracción \$300,000.00

II. Por sacrificio y procesamiento de aves, que incluyen pelado y escaldado, se causará y pagará:

CONCEPTO	UMA
----------	-----



Pollos y gallinas de mercado	0
Pollos y gallinas supermercado	0
Pavos mercado	0
Pavos supermercado	0
Otras aves	0

Ingreso anual estimado por esta fracción \$0.00

- III. El sacrificio de ganado en horas extraordinarias, independientemente de los honorarios del veterinario autorizado por la Secretaría de Salud, por cabeza, se causará y pagará:

CONCEPTO	UMA
Vacunos	6
Porcinos	4
Caprinos	4
Aves	0

Ingreso anual estimado por esta fracción \$0.00

- IV. Por la introducción de ganado al rastro, por cabeza, se causará y pagará:

CONCEPTO	UMA
Vacuno	1
Caprino	1
Otros sin incluir aves	1

Ingreso anual estimado por esta fracción \$0.00

- V. Por el uso de los servicios y utensilios con los que cuenta el rastro municipal, se causará y pagará:

CONCEPTO	UMA
Aqua para lavado de vísceras y cabeza	0
Por cazo	0

Ingreso anual estimado por esta fracción \$0.00

- VI. Por guarda de ganado no reclamado, por día o fracción, se causará y pagará:

CONCEPTO	UMA
Vacuno y terneras	0
Porcino	0
Caprino	0
Aves	0
Otros animales	0

Ingreso anual estimado por esta fracción \$0.00

- VII. El uso de corraletas por actividades de compraventa, originará los siguientes productos, sin incluir ninguna atención, se causará y pagará:

CONCEPTO	UMA
Vacuno	0
Porcino	0
Caprino	0
Aves	0
Otros animales	0

Ingreso anual estimado por esta fracción \$0.00

Ingreso anual estimado por este artículo \$300,000.00

Artículo 32. Por los servicios prestados en mercados municipales, se causará y pagará:

- I. Por la asignación de locales en los mercados municipales, según tipo de local: cerrado interior, abierto interior, cerrado exterior, abierto exterior, se causará y pagará: 4.80 UMA.

Ingreso anual estimado por esta fracción \$0.00

- II. Por las cesiones de derechos realizadas en los mercados municipales, se causará y pagará:

TIPO DE LOCAL	UMA
Tianguis dominical	3
Locales	3
Formas o extensiones	3



Ingreso anual estimado por esta fracción \$0.00

- III. Por los cambios de giros en los locales de mercados municipales, se causará y pagará: 1 UMA.

Ingreso anual estimado por esta fracción \$0.00

- IV. Por el servicio de sanitarios en los mercados municipales se causará y pagará por persona: 0.05 UMA.

Ingreso anual estimado por esta fracción \$0.00

- V. Por el uso de locales en mercados municipales se causará y pagará: De 3 a 7 UMA, determinadas mediante disposición administrativa de la Dependencia Encargada de las Finanzas Publicas Municipales.

Ingreso anual estimado por esta fracción \$210,000.00

Ingreso anual estimado por este artículo \$210,000.00

Artículo 33. Por los servicios prestados por la Secretaría del Ayuntamiento se causará y pagará:

- I. Por legalización de firmas de funcionarios, se causará y pagará por cada hoja: 0 UMA.

Ingreso anual estimado por esta fracción \$0.00

- II. Por reposición de documento oficial, se causará y pagará por cada hoja: 1 UMA.

Ingreso anual estimado por esta fracción \$0.00

- III. Por expedición de credenciales de identificación, se causará y pagará: 1 UMA.

Ingreso anual estimado por esta fracción \$0.00

- IV. Por expedición de constancias de residencia o de no residencia, y de cualquier otro tipo se causará y pagará: 1 UMA.

Ingreso anual estimado por esta fracción \$30,000.00

- V. Por la publicación en la Gaceta Municipal, se causará y pagará: 1 UMA.

CONCEPTO	UMA
Por palabra	0
Por suscripción anual	0
Por ejemplar individual	0

Para efectos del pago por concepto de publicación en la Gaceta Municipal, el plazo será de 10 días hábiles contados a partir de la notificación del acuerdo correspondiente.

Ingreso anual estimado por esta fracción \$0.00

Ingreso anual estimado por este artículo \$30,000.00

Artículo 34. Por el servicio de Registro de Fierros Quemadores y su renovación se causará y pagará: 0 UMA.

Ingreso anual estimado por este artículo \$0.00

Artículo 35. Por los servicios prestados por otras autoridades municipales, se causará y pagará:

- I. Por los servicios otorgados por instituciones municipales a la comunidad a través de sus diversos talleres de capacitación, se causará y pagará conforme a las cuotas que determine mediante disposición administrativa la Dependencia Encargada de las Finanzas Publicas Municipales y la Coordinación de Casa de Cultura.

CONCEPTO	UMA
Por curso semestral de cualquier materia	1.10
Por curso de verano	1.10

Ingreso anual estimado por esta fracción \$0.00

- II. Por los servicios de mantenimiento y reparación de mobiliario urbano derivado de actos de particulares con responsabilidad para estos, se causará y pagará de acuerdo a las condiciones que establezca el área correspondiente de la administración municipal.

Ingreso anual estimado por esta fracción \$0.00

- III. Por el registro, alta y refrendo, en los diferentes padrones del Municipio, se causará y pagará, conforme a la siguiente:

CONCEPTO	UMA
Padrón de Proveedores	1 a 15
Padrón de usuarios del Rastro Municipal	0
Padrón de usuarios del Relleno Sanitario	5
Padrón de Boxeadores y Luchadores	0



Registro a otros padrones similares	0
Padrón de Contratistas	15

Ingreso anual estimado por esta fracción \$120,000.00

IV. Por los dictámenes emitidos por Protección Civil Municipal, se causará y pagará:

CONCEPTO		UMA
Dictamen de trámite de espectáculos masivos		De 10 a 20
Dictamen de permiso de funcionamiento	1 a 50 M2	De 1 a 2
	51 a 100 M2	De 3 a 5
	101 a 150 M2	De 6 a 10
	151 a 200 M2	De 11 a 20
	201 a 300 M2	De 21 a 30
	Más de 301 M2	De 31 a 40
Aprobación de programas internos de protección civil		De 5 a 10
Dictamen de inspección y valoración de riesgos		De 3 a 8
Dictamen inicio de obra	1 a 50 M2	De 1 a 2
	51 a 100 M2	De 3 a 5
	101 a 150 M2	De 6 a 10
	151 a 200 M2	De 11 a 20
	201 a 300 M2	De 21 a 30
	Más de 301 M2	De 31 a 40

Ingreso anual estimado por esta fracción \$20,000.00

V. Por los dictámenes emitidos por Ecología y Medio Ambiente Municipal, se causará y pagará de acuerdo con la Norma Técnica Ambiental Estatal.

La compensación económica para el caso de ejemplares arbóreos o arbustivos, leñosos o crasos, resultantes del desmonte y limpieza en terrenos urbanos y periurbanos, así como derribo, se hará conforme a las tablas siguientes:

Equivalencia para la compensación económica según categoría por árbol afectado.

CATEGORÍA	SUMINISTRO DE ÁRBOL	PLANTACIÓN	MANTENIMIENTO POR UN AÑO	TOTAL EN VECES LA UMA
Talla 1	5 a 8	3 a 5	4 a 6	10 a 15
Talla 2	20 a 30	7 a 10	5 a 8	15 a 40
Talla 3	30 a 100	10 a 30	8 a 20	40 a 200

Equivalencia para la compensación económica según categoría de superficie.

POR SUPERFICIE (M2)	TOTAL EN VECES LA UMA
De 0 a 100	20
Mayor a 100 hasta 500	40
Mayor a 500 hasta 1500	100
Mayor a 1500 (aplica solo para limpieza de terrenos)	200

El monto económico resultante de la compensación ambiental a la autorización será determinado por la autoridad municipal responsable, con base en las tablas anteriores y considerando el nivel de equivalencia por unidad de superficie y tipo de arbolado por afectar.

Ingreso anual estimado por esta fracción \$40,000.00

VI. Por los servicios que presta la Unidad de Transparencia Municipal, conforme lo establece la Ley de Transparencia y Acceso a la Información Pública del Estado de Querétaro, se causará y pagará:

CONCEPTO	UMA
Copia simple de documentos tamaño carta u oficio por hoja	0.0276
Copia certificada de documentos tamaño carta u oficio por hoja	0.1013
Copia en medios electrónicos (disco compacto), por proporcionar disco	0.00

Ingreso anual estimado por esta fracción \$0.00

VII. Por autorización para anuncios y promociones publicitarias que se fijen gráficamente en las calles o en los exteriores de los edificios o en sus azoteas, que no sea por sonido, se causará y pagará: 0 UMA.

Ingreso anual estimado por esta fracción \$0.00

VIII. Por verificación para el otorgamiento de autorizaciones de concesiones y licencias, se causará y pagará: 0 UMA.

Ingreso anual estimado por esta fracción \$0.00

IX. Por la obtención de bases de licitación por cada uno de los concursos para obra pública y adquisiciones municipales, por invitación restringida o licitación pública se causará y pagará de acuerdo al estudio técnico o a la tarifa que establezca la dependencia municipal, a razón de 11 UMA por cada millón de pesos contratados en obra.



Ingreso anual estimado por esta fracción \$0.00

- X. Por los servicios que presta la autoridad municipal en materia de Catastro dentro de su circunscripción territorial, se causará y pagará: 0 UMA.

Ingreso anual estimado por esta fracción \$0.00

Ingreso anual estimado por este artículo \$180,000.00

Artículo 36. Cuando no se cubran las contribuciones, que refieren a Derechos, en la fecha establecida en las disposiciones fiscales, el monto de las mismas se actualizará desde el mes en que se debió hacer el pago y hasta que el mismo se efectúe, apegándose para su cálculo a lo dispuesto en el Código Fiscal del Estado de Querétaro.

Las cantidades actualizadas conservan la naturaleza jurídica que tenían antes de la actualización.

La falta de pago de un crédito fiscal en la fecha o plazo fijado, determinará que el crédito sea exigible a través del procedimiento administrativo de ejecución, establecido en el Código Fiscal de la Federación y en el Código Fiscal del Estado de Querétaro, así como los convenios celebrados por este Municipio en lo que resulte aplicable para el ejercicio fiscal al que se aplica esta Ley, constituyéndose como accesorios de la contribución y participando de su naturaleza los recargos, las sanciones, los gastos de ejecución y la indemnización.

Ingreso anual estimado por este artículo \$0.00

Artículo 37. Derechos no comprendidos en la Ley de Ingresos vigente, causados en ejercicios fiscales anteriores, pendientes de liquidación o pago.

Ingreso anual estimado por este artículo \$0.00

Sección Cuarta Productos

Artículo 38. Comprende el importe de los ingresos por contraprestaciones por los servicios que preste el Municipio en sus funciones de derecho privado, así como por el uso y aprovechamiento de bienes; originando recursos que significan un aumento del efectivo del sector público, como resultado de sus operaciones normales, sin que provenga de la enajenación de su patrimonio.

- I. Productos, no incluidos en otros conceptos.

1. Productos derivados del uso y aprovechamiento de bienes no sujetos a régimen de dominio público.

Ingreso anual estimado por este rubro \$0.00

2. Enajenación de bienes muebles no sujetos a ser inventariados.

Ingreso anual estimado por este rubro \$0.00

3. Accesorios, cuando no se cubran los Productos, en la fecha establecida en las disposiciones, el monto de las mismas se actualizará desde el mes en que se debió hacer el pago y hasta que el mismo se efectúe, en los términos del Código Fiscal del Estado de Querétaro, como si se tratara de una contribución.

Ingreso anual estimado por este rubro \$0.00

4. Otros productos que generen ingresos corrientes.

Ingreso anual estimado por este rubro \$2,900,000.00

5. Productos Financieros.

Ingreso anual estimado por este rubro \$1,800,000.00

Ingreso anual estimado por esta fracción \$4,700,000.00

- II. Productos no comprendidos en la Ley de Ingresos vigente, causadas en ejercicios fiscales anteriores, pendientes de liquidación o pago.

Ingreso anual estimado por esta fracción \$0.00

Ingreso anual estimado por este artículo \$4,700,000.00

Sección Quinta Aprovechamientos

Artículo 39. Son Aprovechamientos los ingresos que percibe el Estado en funciones de derecho público distintos de las contribuciones, de los ingresos derivados de financiamiento y de los que obtengan los organismos descentralizados y de las empresas de participación municipal.

- I. Aprovechamientos.

1. Ingresos derivados de Colaboración Fiscal.

- a) Multas federales no fiscales.

Ingreso anual estimado por este inciso \$0.00

- b) Multas, por la inobservancia a diversas disposiciones establecidas en las Leyes, Reglamentos, Códigos y Convenios aplicables de carácter estatal o municipal, causarán y pagarán de acuerdo a lo siguiente:



CONCEPTO	UMA
Multa por omisión de Inscripción en el Padrón Catastral	De 5 a 10
Multa por autorizar los Notarios en forma definitiva instrumentos públicos sin cumplir con la obtención de la respectiva constancia de no adeudo del Impuesto y, en su caso, el recibo de pago por el último bimestre si el acto se realiza dentro del plazo del pago	5
Multa por la omisión de formulación de avisos de transmisión de propiedad, posesión o cambio de domicilio	5
Multa por la formulación extemporánea de avisos de transmisión de propiedad o posesión	10
Multa por la falta de declaración de cambio de valor del predio	10
Multa por el incumplimiento al requerimiento de la autoridad	10
Multa cuando no se cubra el pago del Impuesto en los periodos señalados	0
Multa cuando se declare en forma dolosa una cantidad menor al valor real del predio, evadiendo el pago correcto del Impuesto	10
Resoluciones que emita la contraloría municipal dentro de los procedimientos administrativos de responsabilidad de su competencia	15
Infracciones cometidas al artículo 289 del Código Ambiental del Estado de Querétaro	10
Infracciones cometidas a los ordenamientos ambientales vigentes, causarán y pagarán, en los términos que así disponga la autoridad ambiental municipal	10
Infracciones cometidas a los ordenamientos vigentes en materia de protección civil, causarán y pagarán en los términos que disponga la autoridad en dicha materia	10
Otras	De 1 a 150

Ingreso anual estimado por este inciso \$200,000.00

- c) Accesorios, cuando no se cubran los Productos, en la fecha establecida en las disposiciones, el monto de las mismas se actualizará desde el mes en que se debió hacer el pago y hasta que el mismo se efectúe, en los términos del Código Fiscal del Estado de Querétaro, como si se tratara de una Contribución.

Ingreso anual estimado por este inciso \$0.00

- d) Otros Aprovechamientos, se recaudarán de acuerdo a lo siguiente:

d.1) Herencias, legados, donaciones y donativos.

Ingreso anual estimado por este subinciso \$0.00

d.2) Producto de bienes u objetos que legalmente se pueden enajenar.

Ingreso anual estimado por este subinciso \$0.00

d.3) El importe por la venta de basura y desperdicios, así como de los productos aprovechables recogidos por el servicio de limpia o por el servicio del rastro, directamente por el Municipio, de acuerdo al valor de mercado, importes que serán determinados por el área competente en la materia o que preste los bienes o servicios.

Ingreso anual estimado por este subinciso \$50,000.00

d.4) El arrendamiento de aguas negras y de aguas superficiales, se realizará de acuerdo a estudio técnico.

Ingreso anual estimado por este subinciso \$0.00

d.5) Conexiones y contratos.

Ingreso anual estimado por este subinciso \$0.00

d.6) Las cooperaciones pactadas por contratos de concesiones a particulares pagarán conforme estudio, términos y condiciones que establezca el Ayuntamiento en los convenios respectivos.

Ingreso anual estimado por este subinciso \$0.00

d.7) La prestación del servicio de gestión de los trámites de pasaporte, asesoría migratoria, difusión de becas, asesoría para la conformación de sociedades y corrección a estatutos de sociedades y los demás que se establezcan, independientemente del importe de los derechos que determine la Secretaría de Relaciones Exteriores para cada uno de ellos: 1 UMA.

Ingreso anual estimado por este subinciso \$0.00

Ingreso anual estimado por este inciso \$50,000.00

Ingreso anual estimado por este rubro \$250,000.00

2. Indemnizaciones.

Ingreso anual estimado por este rubro \$0.00

3. Reintegros.

Ingreso anual estimado por este rubro \$0.00



4. Aprovechamientos provenientes de obras públicas.

Ingreso anual estimado por este rubro \$0.00

Ingreso anual estimado por esta fracción \$250,000.00

II. Aprovechamientos Patrimoniales:

Ingreso anual estimado por esta fracción \$0.00

III. Accesorios de Aprovechamientos; y

Ingreso anual estimado por esta fracción \$0.00

IV. Aprovechamientos no comprendidos en la Ley de Ingresos vigente, causadas en ejercicios fiscales anteriores, pendientes de liquidación o pago.

Ingreso anual estimado por esta fracción \$0.00

Ingreso anual estimado por este artículo \$250,000.00

Sección Sexta
Ingresos por la Venta de Bienes y Prestación de Servicios

Artículo 40. Por los Ingresos por la Venta de Bienes y Prestación de Servicios de Organismos Descentralizados se causarán y pagarán:

I. Sistema Municipal para el Desarrollo Integral de la Familia.

Ingreso anual estimado por esta fracción \$0.00

II. Instituto Municipal de la Juventud.

Ingreso anual estimado por esta fracción \$0.00

III. Otros.

Ingreso anual estimado por esta fracción \$0.00

Ingreso anual estimado por este artículo \$0.00

Artículo 41. Por los Ingresos de operación de Entidades Paramunicipales Empresariales, se causará y pagará: 0 UMA.

Ingreso anual estimado por este artículo \$0.00

Artículo 42. Ingresos por la Venta de Bienes y Servicios de Organismos Producidos en Establecimientos del Gobierno Central, se causará y pagará: 0 UMA.

Ingreso anual estimado por este artículo \$0.00

Sección Séptima
Participaciones y Aportaciones, Convenios,
Incentivos derivados de la Colaboración Fiscal y Fondos Distintos de Aportaciones

Artículo 43. Las Participaciones se distribuirán conforme a lo establecido en la Ley de Coordinación Fiscal y la legislación aplicable.

CONCEPTO	IMPORTE
Fondo General de Participaciones	\$101,316,895.00
Fondo de Fomento Municipal	\$27,365,364.00
Impuesto Especial sobre Producción y Servicios	\$2,340,363.00
Fondo de Fiscalización y Recaudación	\$9,404,615.00
Incentivos a la Venta Final de Gasolinas y Diésel	\$279,001.00
Impuesto Federal Sobre Tenencia o Uso de Vehículos	\$0.00
Fondo de Compensación del Impuesto Sobre Automóviles Nuevos	\$296,787.00
Incentivos por el Impuesto Sobre Automóviles Nuevos	\$2,406,575.00
Impuesto por la Venta de Bienes cuya enajenación se encuentra Gravada por la Ley del Impuesto Especial sobre Producción y Servicios	\$375,250.00
Reserva de Contingencia	\$0.00
Fondo I.S.R.	\$3,070,156.00
I.S.R. Incentivos por la enajenación de bienes inmuebles Art. 126	\$605,861.00
Otras Participaciones	\$0.00

Ingreso anual estimado por este artículo \$147,460,867.00

Artículo 44. Las Aportaciones que recibirá el Municipio serán las que establezca la Ley de Coordinación Fiscal.

CONCEPTO	IMPORTE
Fondo de Aportación para la Infraestructura Social Municipal	\$20,624,017.00
Fondo de Aportación para el Fortalecimiento de los Municipios y de las Demarcaciones Territoriales del Distrito Federal	\$8,512,846.00



Ingreso anual estimado por este artículo \$29,136,863.00

Artículo 45. Los Ingresos Federales por Convenios los constituyen los ingresos que se reciban por actividades de administración fiscal que realicen o ejerzan las autoridades fiscales de las entidades o de los municipios cuando así se pacte expresamente con el Gobierno Federal, por conducto de la Secretaría de Hacienda y Crédito Público y/o los gobiernos de las entidades que se hubieran adherido al Sistema Nacional de Coordinación Fiscal.

I. Ingresos Federales por Convenios.

Ingreso anual estimado por esta fracción \$0.00

II. Incentivos derivados de la Colaboración Fiscal.

Ingreso anual estimado por esta fracción \$0.00

III. Fondos distintos de Aportaciones.

Ingreso anual estimado por esta fracción \$0.00

Ingreso anual estimado por este artículo \$0.00

Sección Octava Transferencias, Asignaciones, Subsidios y Subvenciones

Artículo 46. Las Transferencias, Asignaciones, Subsidios y Subvenciones que recibirá el Municipio serán las asignaciones destinadas en forma directa o indirecta a los sectores público, privado y externo, organismos y empresas paraestatales, apoyos como parte de su política económica social, de acuerdo a las estrategias y prioridades de desarrollo para el sostenimiento y desempeño de sus actividades:

I. Transferencias y Asignaciones.

Ingreso anual estimado por esta fracción \$0.00

II. Subsidios y Subvenciones.

Ingreso anual estimado por esta fracción \$0.00

Ingreso anual estimado por este artículo \$0.00

Sección Novena Ingresos derivados de Financiamiento

Artículo 47. Son Ingresos derivados de Financiamiento, los empréstitos internos o externos que se contraten en términos de la legislación en materia de deuda pública.

I. Endeudamiento interno.

Ingreso anual estimado por esta fracción \$0.00

II. Endeudamiento externo.

Ingreso anual estimado por esta fracción \$0.00

III. Financiamiento interno.

Ingreso anual estimado por esta fracción \$0.00

Ingreso anual estimado por este artículo \$0.00

Sección Decima Disposiciones generales y estímulos fiscales

Artículo 48. Se establecen los siguientes estímulos fiscales, en materia de impuestos, a que se refiere la sección primera, artículo 14 de la presente Ley:

I. En ningún caso el importe anual a pagar por concepto de Impuesto Predial será menor a la cantidad de 1.00 UMA.

II. Los propietarios o poseedores de solares que sean regularizados por programas autorizados por el Ayuntamiento, por la Comisión para la Regularización de la Tenencia de la Tierra, por el Programa de Certificación de Derechos Ejidales y Titulación de Solares Urbanos, por el Instituto Nacional del Suelo Sustentable, mediante el procedimiento establecido en el artículo 68, de la Ley Agraria o por cualquier otro programa gubernamental municipal, cuando sean inscritos en el padrón catastral durante el Ejercicio Fiscal 2025, pagarán por concepto de Impuesto Predial 1.00 UMA, por el impuesto causado con motivo de dicha regularización, tanto para el Ejercicio Fiscal 2025, como para cada ejercicio fiscal que se adeuda, sin multas ni recargos, siempre y cuando sea solicitado por el propietario antes de realizar el pago y éste se efectuó de forma anualizada en el ejercicio fiscal vigente.

Aquellos predios que durante el ejercicio fiscal 2025, sean incorporados por primera vez al padrón catastral y/o sufran modificación al valor catastral, se sujetarán a lo dispuesto en esta Ley, con los beneficios que para tal efecto sean aprobados mediante acuerdo administrativo por parte del titular de la dependencia Encargada de las finanzas públicas municipales.

Las personas que acrediten ser propietarios o poseedores de bienes inmuebles que sean regularizados por programas autorizados por el Ayuntamiento, por CORETT, PROCEDE, INSUS o cualquier otro programa gubernamental pagarán por concepto de Impuesto Sobre Traslado de Dominio 1.00 UMA.

Para el caso de bienes inmuebles que estén en proceso de regularización en los términos de la fracción II del presente artículo, causarán y pagarán por concepto de Impuesto sobre Fraccionamientos, Condominios, Fusión, Subdivisión y Relotificación de Predios, por cada uno, 1.00 UMA, previa acreditación de encontrarse adheridos a dichos programas.



En materia de Impuesto Predial, se establece como estímulo fiscal la aplicación de factores de demérito sobre el valor catastral de los inmuebles ubicados dentro de la circunscripción territorial del Municipio de San Joaquín, Qro.

El presente estímulo fiscal será aplicable a partir del bimestre en el que haya sido informado el nuevo valor y se regulará bajo los reglamentos o disposiciones que para tales efectos se encuentren emitidas en materia catastral, así como por los lineamientos que se señalen por parte de la Dirección de Catastro.

Los Asentamientos que estén en proceso de regularización por el Ayuntamiento, por CORETT, PROCEDE, INSUS o cualquier otro programa gubernamental, previa acreditación de encontrarse adheridos a programas, estarán exentos del pago de nomenclatura y publicación en la Gaceta Municipal; siempre y cuando hayan sido autorizados por el Ayuntamiento.

TRANSITORIOS

Artículo Primero. La presente Ley entrará en vigor el 1 de enero del 2025.

Artículo Segundo. Cualquier disposición expedida con anterioridad y que se oponga a la presente Ley, queda derogada.

Artículo Tercero. Las tarifas en cuanto a montos y plazos estarán sujetas a lo dispuesto por la presente Ley.

Artículo Cuarto. Cuando de las normas legales se denominen ingresos de libre disposición, se entenderán los ingresos locales y las participaciones federales, así como los recursos que, en su caso, se reciban del fondo de estabilización de los ingresos de las entidades federativas en términos del artículo 19 de la Ley Federal de Presupuesto y Responsabilidad Hacendaria y cualquier otro recurso que no esté destinado a un fin específico.

Artículo Quinto. Para efecto de lo señalado en los artículos 43 y 44 de la presente Ley, se tendrá en definitiva lo establecido por el Poder Ejecutivo del Estado de Querétaro, en relación con los montos que se establezcan conforme a la Ley de Coordinación Fiscal, la Ley de Coordinación Fiscal Estatal Intermunicipal del Estado de Querétaro y la Ley que Fija las Bases, Montos y Plazos conforme a las cuales se distribuirán las Participaciones Federales correspondientes a los Municipios del Estado de Querétaro, para el ejercicio fiscal 2025.

Artículo Sexto. Para lo señalado en materia de ingresos derivados de financiamiento en la presente Ley, se deberá observar lo establecido en la Ley de Disciplina Financiera de las Entidades Federativas y los Municipios.

Artículo Séptimo. Para la determinación y pago de las contribuciones y sus accesorios, las cantidades correspondientes se ajustarán al múltiplo de cincuenta centavos más próximo, inferior o superior, según corresponda.

Artículo Octavo. Una vez agotado todo procedimiento administrativo de recuperación, se faculta a las autoridades fiscales municipales para que lleven a cabo la cancelación de los créditos fiscales municipales cuyo cobro les corresponde efectuar, en los casos en que exista imposibilidad práctica y material de cobro. Se considera que existe imposibilidad práctica de cobro, entre otras, cuando los deudores no tengan bienes embargables, el deudor hubiere fallecido o desaparecido sin dejar bienes a su nombre o cuando por sentencia firme hubiere sido declarado en quiebra. Se considera que existe imposibilidad material para efectuar el cobro, cuando exista cambio de situación jurídica tanto del sujeto pasivo como del objeto generador de la contribución.

Artículo Noveno. La Dependencia Encargada de las Finanzas Públicas Municipales de San Joaquín, Qro., podrá establecer resoluciones de carácter general y facilidades administrativas para efectos de las contribuciones previstas en esta Ley, la cuales se publicarán en la Gaceta Municipal.

Artículo Décimo. En la aplicación del artículo 35, fracción X, mientras no se suscriba el convenio de coordinación para que el Municipio asuma la función de servicio de Catastro, esta continuará prestándose por el Poder Ejecutivo del Estado de Querétaro, en los términos que señala la normatividad vigente.

Artículo Decimoprimer. Para el ejercicio fiscal 2025, el Impuesto Predial que resulte de aplicar los valores de suelo y construcción y la tarifa correspondiente, no sufrirá incremento respecto del impuesto causado en el último bimestre del ejercicio fiscal 2024. Se exceptúan de lo anterior, aquellos inmuebles que hayan incrementado su valor por sufrir modificaciones físicas, cambio de uso de suelo o cambio de situación jurídica.

Artículo Decimosegundo. Se autoriza el descuento en el Impuesto Predial del 20% en el mes de enero y el 8% en el mes de febrero por anualidad anticipada.

Artículo Decimotercero. Para efectos del cobro del Servicio de Alumbrado Público previsto en el artículo 26, de la presente ley, las autoridades competentes adscritas al Municipio de San Joaquín, Qro., podrán facultar a la compañía o empresa suministradora del servicio de energía eléctrica para el único efecto de recaudar el derecho mencionado conjuntamente con el consumo de energía eléctrica, sin que ello indique modificar o invalidar los elementos sustanciales de dicha contribución, ni que se entienda que la cuota del derecho referido, se encuentre vinculada en forma alguna con el consumo mismo respecto de todos aquellos contribuyentes beneficiarios que tengan contratado el servicio de energía eléctrica con la compañía o empresa suministradora del servicio.

Artículo Decimocuarto. El pago de las contribuciones municipales se podrá hacer con efectivo en moneda de curso legal, con transferencia electrónica, con tarjeta de crédito, con tarjeta de debito, con cheque: nominativo, de caja, al portador o certificado y salvo buen cobro; o en cualquier otra forma que a autorice el encargado de las finanzas públicas municipales.

Artículo Decimoquinto. Para el ejercicio fiscal 2025, el Servicio de Agua Potable y Alcantarillado, seguirá prestándose por la Comisión Estatal de Aguas, organismo que pagará los derechos respectivos en los términos que señale la Ley que regula la prestación de los servicios de agua potable, alcantarillado y saneamiento del Estado de Querétaro y el Decreto por el que se crea la Comisión Estatal de Aguas, aplicándose las tarifas vigentes.

Artículo Decimosexto. A partir del ejercicio fiscal 2025, cuando el cobro de las contribuciones municipales se establezca en UMA, se entenderá como Unidades de Medida y Actualización y su valor diario vigente será el que fije la autoridad competente. El valor mensual de la UMA se calculará multiplicando su valor diario por 30.4 veces y su valor anual se calcula multiplicando su valor mensual por 12.

Artículo Decimoséptimo. Para las operaciones del Impuesto Sobre Traslado de Dominio contempladas en el presente ordenamiento, se concederá una deducción en la base del impuesto para las viviendas de interés social y popular de 7 UMA elevado al año, únicamente cuando se trate de la primera adquisición de las mismas, previa petición por escrito que se genere ante la Dependencia Encargada de las Finanzas Públicas Municipales.

Artículo Decimoctavo. Envíese al titular del Poder Ejecutivo del Estado, para su publicación en el Periódico Oficial del Gobierno del Estado de Querétaro "La Sombra de Arteaga".

Resolutivo Tercero. Aprobado el presente dictamen, emítase el proyecto de Ley correspondiente.

ANEXOS

CRITERIOS GENERALES PARA LA FORMULACIÓN DE LA LEY DE INGRESOS PARA EL MUNICIPIO



DE SAN JOAQUÍN, QRO.

Con fundamento en lo dispuesto por el artículo 18 de la Ley de Disciplina Financiera de las Entidades Federativas y los Municipios, enseguida se presentan las directrices que servirán para establecer, tanto los objetivos, estrategias y metas relativos a la formulación de la Ley de Ingresos del Municipio de San Joaquín, Qro., para el ejercicio fiscal 2025, como para identificar y describir los riesgos relevantes presentes para las finanzas públicas municipales, a fin de dar cumplimiento a los requerimientos establecidos por la Ley de Disciplina Financiera de las Entidades Federativas y los Municipios.

El Municipio de San Joaquín, Qro., ocupa el décimo octavo lugar por número de habitantes que de acuerdo al Censo de Población y Vivienda 2020 del INEGI asciende a 8,359 habitantes, la superficie territorial que ocupa representa el 2.37% del Estado, las proyecciones del Consejo Estatal de Población de Querétaro indican que en 2025 contará con 11,130 habitantes.

Se trabajará bajo un manejo transparente y eficaz de los recursos públicos, y para ello contempla como líneas estrategias llevar un control puntual y ordenado sobre el manejo de los recursos financieros, así como la implementación de políticas de incentivos para los contribuyentes que cumplan en tiempo y forma con sus obligaciones fiscales.

1. Criterios Generales para la formulación de la Iniciativa de Ley de Ingresos para el Ejercicio Fiscal 2025.

La Iniciativa de Ley de Ingresos para el Ejercicio Fiscal 2025 del Municipio de San Joaquín, Qro., no plantea la creación de nuevas contribuciones, el crecimiento en los montos estimados obedece por una parte al efecto inflacionario con el que cierra el ejercicio 2024 el cual se proyecta según los Criterios Generales de Política Económica en 3.8 %, misma que tendrá un efecto en las cifras que se proyecten para 2025, sin embargo el objetivo de la Iniciativa de la Ley de Ingresos para el ejercicio fiscal 2025, plantea que los ingresos recaudados superen a los ingresos proyectados en Ley y a los obtenidos efectivamente durante el ejercicio 2024 derivado de esfuerzo recaudatorio, que se espera abone a un incremento en lo sucesivo en el monto relativo a Participaciones Federales.

Se contempla en la Ley de Ingresos para el Ejercicio Fiscal 2025 la aplicación de la tarifa B regulada por la Ley de Hacienda de los Municipios del Estado de Querétaro, y que sirve para el cálculo del Impuesto Predial; de igual forma se atiende a los porcentajes de descuentos que prevé esta misma Ley como lo son el 20% por pronto pago en enero y el 8% por pronto pago en febrero; estrategia que permite que un mayor número de contribuyentes cumplan puntualmente con el pago del Impuesto Predial.

Siendo una estrategia prioritaria el hecho de llevar un control puntual y ordenado sobre el manejo de los recursos financieros y sus fuentes de ingresos, se plantea para el ejercicio fiscal 2025, diversas estrategias que permitirán optimizar los procesos administrativos, entre ellas se encuentran:

- Guardar una comunicación constante entre las diferentes áreas que intervienen en la prestación de servicios y en la generación del ingreso correspondiente, dando lugar a la recaudación efectiva, por cada servicio prestado;
- Registrar en el padrón de proveedores y contratistas a todos aquellos con los que se guarda una relación comercial y de servicios, y mantener cada ejercicio fiscal la renovación de este registro, para que pueda ser sujeto a realizar actividades comerciales con la administración municipal;

Ser constantes en la recaudación de las contribuciones que obedezcan a la contraprestación de un servicio prestado por el Municipio, tal es el caso del pago de Derechos, relativos al Registro Civil, Rastro Municipal, Servicios prestados por Obras Públicas, Oficialía Mayor, Mercados Municipales y Comercio Municipal, así como la entrada a Grutas.

Formato 7a. Proyecciones de ingresos – LDF

Municipio de San Joaquín del Estado de Querétaro		
Proyecciones de Ingresos		
(PESOS)		
(CIFRAS NOMINALES)		
Concepto		2025
		Año en Cuestión (de
		proyecto de presupuesto)
1. Ingresos de Libre Disposición (1=A+B+C+D+E+F+G+H+I+J+K+L)		\$158,985,867.00
A.	Impuestos	\$3,085,000.00
B.	Cuotas y Aportaciones de Seguridad Social	\$0.00
C.	Contribuciones de Mejoras	\$0.00
D.	Derechos	\$3,490,000.00
E.	Productos	\$4,700,000.00
F.	Aprovechamientos	\$250,000.00
G.	Ingresos por ventas de Bienes y Prestación de Servicios	\$0.00
H.	Participaciones	\$147,460,867.00
I.	Incentivos Derivados de la Colaboración Fiscal	\$0.00
J.	Transferencias y Asignaciones	\$0.00
K.	Convenios	\$0.00
L.	Otros Ingresos de Libre Disposición	\$0.00
2. Transferencias Federales Etiquetadas (2=A+B+C+D+E)		\$29,136,863.00
A.	Aportaciones	\$29,136,863.00
B.	Convenios	\$0.00
C.	Fondos Distintas de Aportaciones	\$0.00
D.	Transferencias, Subsidios y Subvenciones, y Pensiones y Jubilaciones	\$0.00
E.	Otras Transferencias Federales Etiquetadas	\$0.00
3. Ingresos Derivados de Financiamiento (3=A)		\$0.00
A.	Ingresos Derivados de Financiamientos	\$0.00
4. Total de Ingresos Proyectados (4=1+2+3)		\$188,122,730.00
Datos Informativos		
1. Ingresos Derivados de Financiamientos con Fuente de Pago de Recursos de Libre Disposición		\$0.00
2. Ingresos Derivados de Financiamientos con Fuente de Pago de Transferencias Federales Etiquetadas		\$0.00



3. Ingresos Derivados de Financiamiento (3=1+2)	\$0.00
---	--------

Formato 7c.

Municipio de San Joaquín del Estado de Querétaro Resultados de Ingresos – LDF (PESOS)			
Concepto		2023 ¹	2024 Año del Ejercicio Vigente ²
1. Ingresos de Libre Disposición (1=A+B+C+D+E+F+G+H+I+J+K+L)		\$153,235,887.01	\$153,917,548.06
A.	Impuestos	\$2,801,993.08	\$2,765,730.34
B.	Cuotas y Aportaciones de Seguridad Social	\$0.00	\$0.00
C.	Contribuciones de Mejoras	\$0.00	\$0.00
D.	Derechos	\$3,487,493.86	\$3,279,137.02
E.	Productos	\$6,699,851.64	\$3,972,394.16
F.	Aprovechamientos	\$504,410.40	\$1,077,624.76
G.	Ingresos por ventas de Bienes y Prestación de Servicios	\$0.00	\$0.00
H.	Participaciones	\$139,742,138.03	\$142,822,661.78
I.	Incentivos Derivados de la Colaboración Fiscal	\$0.00	\$0.00
J.	Transferencias y Asignaciones	\$0.00	\$0.00
K.	Convenios	\$0.00	\$0.00
L.	Otros Ingresos de Libre Disposición	\$0.00	\$0.00
2. Transferencias Federales Etiquetadas (2=A+B+C+D+E)		\$44,773,326.45	\$38,690,176.77
A.	Aportaciones	\$ 25,495,300.00	\$27,190,386.00
B.	Convenios	\$ 19,278,026.45	\$11,499,790.77
C.	Fondos Distintas de Aportaciones	\$0.00	\$0.00
D.	Transferencias, Subsidios y Subvenciones, y Pensiones y Jubilaciones	\$0.00	\$0.00
E.	Otras Transferencias Federales Etiquetadas	\$0.00	\$0.00
3. Ingresos Derivados de Financiamientos (3=A)		\$0.00	\$0.00
\$0.00	Ingresos Derivados de Financiamiento	\$0.00	\$0.00
4. Total de Resultados de Ingresos (4=1+2+3)		\$198,009,213.46	\$192,607,724.83
Datos Informativos			
1. Ingresos Derivados de Financiamiento con Fuente de Pago de Recursos de Libre Disposición			
2. Ingresos Derivados de Financiamiento con Fuente de Pago de Transferencias Federales Etiquetadas			
3. Ingresos Derivados de Financiamiento (3=1+2)			
¹ Los importes corresponden al momento contable de los ingresos devengados. ² Los importes corresponden a los ingresos devengados al cierre trimestral más reciente disponible y estimado para el resto del ejercicio.			

ATENTAMENTE
SEXAGÉSIMA PRIMERA LEGISLATURA
DEL ESTADO DE QUERÉTARO
COMISIÓN DE PLANEACIÓN Y PRESUPUESTO

DIP. LUIS GERARDO ÁNGELES HERRERA
PRESIDENTE

DIP. MAURICIO CÁRDENAS PALACIOS
SECRETARIO

El presente dictamen fue aprobado en Sesión de la Comisión de Planeación y Presupuesto, del día 09 de diciembre de 2024, con la asistencia de los Diputados Luis Gerardo Ángeles Herrera y Mauricio Cárdenas Palacios, así como la Diputada Adriana Elisa Meza Argaluz, quienes votaron a favor.

Dictamen de la "Iniciativa de Ley de Ingresos del Municipio de San Juan del Río, Qro., para el ejercicio fiscal 2025", Presentado por la Comisión de Planeación y Presupuesto (Discusión y Votación) (Sentido: Aprobación);

Querétaro, Qro., a 9 de diciembre de 2024.

Comisión de Planeación y Presupuesto.



Asunto: Se rinde dictamen.

HONORABLE PLENO DE LA SEXAGÉSIMA PRIMERA
LEGISLATURA DEL ESTADO DE QUERÉTARO
P R E S E N T E:

Con fecha 2 de diciembre de 2024 se turnó, a la Comisión de Planeación y Presupuesto, para su estudio y dictamen, la **"Iniciativa de la Ley de Ingresos del Municipio de San Juan del Río, Qro., para el Ejercicio Fiscal 2025"**, presentada por el Lic. Oscar Alcántara Peña, Secretario del Ayuntamiento del Municipio de San Juan del Río, Qro.

De conformidad con lo dispuesto en los artículos 19, fracción II, de la Constitución Política del Estado Libre y Soberano de Querétaro, 44, 48, 49, 144, fracción I y 145, fracción XX, de la Ley Orgánica del Poder Legislativo del Estado de Querétaro, esta Comisión es competente y por ello se abocó al análisis y estudio de la propuesta de mérito, rindiendo el presente dictamen:

CONSIDERANDO

1. Que el artículo 115 de la Constitución Política de los Estados Unidos Mexicanos señala que los Estados adoptarán, para su régimen interior, la forma de gobierno republicano, representativo, democrático, laico y popular, teniendo como base de su división territorial y de su organización política y administrativa, el municipio libre.
2. Que acorde a la disposición legal en cita, es posible afirmar que los municipios están investidos de personalidad jurídica y patrimonio propios. Además, de conformidad con lo establecido en la fracción IV del numeral referido en el considerando anterior, los municipios administran libremente su hacienda, la cual se formará de los rendimientos de los bienes que les pertenezcan, así como de las contribuciones y otros ingresos que las Legislaturas establezcan a su favor, y en todo caso:
 - a) Percibirán las contribuciones, incluyendo tasas adicionales, que establezcan los Estados sobre la propiedad inmobiliaria, de su fraccionamiento, división, consolidación, traslación y mejora, así como las que tengan por base el cambio de valor de los inmuebles.
 - b) Las participaciones federales, que serán cubiertas por la Federación a los Municipios, con arreglo a las bases, montos y plazos que anualmente se determinen por las Legislaturas de los Estados.
 - c) Los ingresos derivados de la prestación de servicios públicos a su cargo.
3. Que los ayuntamientos, en el ámbito de sus atribuciones, son competentes para proponer a la Legislatura Estatal las cuotas y tarifas aplicables a impuestos, derechos, contribuciones de mejoras y las tablas de valores unitarios de suelo y construcciones, las cuales significan la base para el cobro de las contribuciones sobre la propiedad inmobiliaria, acorde a lo dispuesto en el párrafo tercero de la fracción IV del precitado artículo 115 de la Constitución Federal.

Esta facultad fue confirmada por la Primer Sala de la Suprema Corte de Justicia de la Nación, cuyos integrantes, en uso de su potestad, emitieron el criterio localizable bajo el rubro **"HACIENDA MUNICIPAL. PRINCIPIOS, DERECHOS Y FACULTADES EN ESA MATERIA, PREVISTOS EN EL ARTÍCULO 115, FRACCIÓN IV, DE LA CONSTITUCIÓN POLÍTICA DE LOS ESTADOS UNIDOS MEXICANOS"** cuyo contenido a la letra dice:

"El citado precepto constitucional establece diversos principios, derechos y facultades de contenido económico, financiero y tributario a favor de los municipios para el fortalecimiento de su autonomía a nivel constitucional, los cuales, al ser observados, garantizan el respeto a la autonomía municipal, y son los siguientes: a) el principio de libre administración de la hacienda municipal, que tiene como fin fortalecer la autonomía y autosuficiencia económica de los municipios, para que tengan libre disposición y aplicación de sus recursos y satisfagan sus necesidades sin estar afectados por intereses ajenos que los obliguen a ejercer sus recursos en rubros no prioritarios o distintos de sus necesidades reales, en los términos que fijen las leyes y para el cumplimiento de sus fines públicos; además, este principio rige únicamente sobre las participaciones federales y no respecto de las aportaciones federales, pues las primeras tienen un componente resarcitorio, ya que su fin es compensar la pérdida que resienten los estados por la renuncia a su potestad tributaria originaria de ciertas fuentes de ingresos, cuya tributación se encomienda a la Federación; mientras que las aportaciones federales tienen un efecto redistributivo, que apoya el desarrollo estatal y municipal, operando con mayor intensidad en los estados y municipios económicamente más débiles, para impulsar su desarrollo, tratándose de recursos preetiquetados que no pueden reconducirse a otro tipo de gasto más que el indicado por los fondos previstos en la Ley de Coordinación Fiscal; b) el principio de ejercicio directo del ayuntamiento de los recursos que integran la hacienda pública municipal, el cual implica que todos los recursos de la hacienda municipal, incluso los que no están sujetos al régimen de libre administración hacendaria -como las aportaciones federales-, deben ejercerse en forma directa por los ayuntamientos o por quienes ellos autoricen conforme a la ley. Así, aun en el caso de las aportaciones federales esta garantía tiene aplicación, ya que si bien estos recursos están preetiquetados, se trata de una preetiquetación temática en la que los municipios tienen flexibilidad en la decisión de las obras o actos en los cuales invertirán los fondos, atendiendo a sus necesidades y dando cuenta de su utilización a posteriori en la revisión de la cuenta pública correspondiente; c) el principio de integridad de los recursos municipales, consistente en que los municipios tienen derecho a la recepción puntual, efectiva y completa tanto de las participaciones como de las aportaciones federales, pues en caso de entregarse extemporáneamente, se genera el pago de los intereses correspondientes; d) el derecho de los municipios a percibir las contribuciones, incluyendo las tasas adicionales que establezcan los estados sobre la propiedad inmobiliaria, de su fraccionamiento, división, consolidación, traslación y mejora, así como las que tengan por base el cambio de valor de los inmuebles; e) el principio de reserva de fuentes de ingresos municipales, que asegura a los municipios tener disponibles ciertas fuentes de ingreso para atender el cumplimiento de sus necesidades y responsabilidades públicas; f) la facultad constitucional de los ayuntamientos, para que en el ámbito de su competencia, propongan a las legislaturas estatales las cuotas y tarifas aplicables a impuestos, derechos, contribuciones de mejoras y las tablas de valores unitarios de suelo y construcciones que sirvan de base para el cobro de las contribuciones sobre la propiedad inmobiliaria, propuesta que tiene un alcance superior al de fungir como elemento necesario para poner en movimiento a la maquinaria legislativa, pues ésta tiene un rango y una visibilidad constitucional equivalente a la facultad decisoria de las legislaturas estatales; y, g) la facultad de las legislaturas estatales para aprobar las leyes de ingresos de los municipios".

4. Que además, el párrafo cuarto de la fracción IV, del multicitado numeral 115 de la Carta Magna, establece que las legislaturas de los Estados aprobarán las leyes de ingresos de los municipios, mientras que los presupuestos de egresos serán aprobados por los ayuntamientos, con base en sus ingresos disponibles. En ese sentido, es por mandato constitucional que los ayuntamientos presentan sus propuestas de leyes de ingresos y que, a su vez, también dentro del marco competencial que establece la Constitución Federal, las legislaturas, en este caso la Sexagésima Primera Legislatura del Estado de Querétaro, apruebe las mismas.
5. Que de acuerdo con el artículo 14 de la Constitución Política del Estado Libre y Soberano de Querétaro podemos afirmar que la hacienda pública de los municipios está constituida por los bienes muebles e inmuebles comprendidos en su patrimonio y por los ingresos que establezcan en su favor las leyes.
6. Que además, en términos del artículo 18, fracción IV de la misma Constitución local, los ayuntamientos se encuentran facultados para presentar, ante la Legislatura del Estado, diversas iniciativas de leyes o decretos que estimen pertinentes; en el caso particular, iniciativas de leyes de ingresos, mismas que serán aprobadas por el Congreso Local, de conformidad con el artículo 17, fracción X, de la norma legal invocada con antelación.
7. Que las leyes de ingresos de los municipios del Estado de Querétaro son disposiciones normativas en las que se determina anualmente el monto de los impuestos, contribuciones de mejoras, derechos, productos, aprovechamientos, participaciones, aportaciones e ingresos extraordinarios, que tendrá derecho a percibir cada una de las municipalidades del Estado; asimismo, contienen otras disposiciones de carácter general que tienen por objeto coordinar la recaudación de las contribuciones, tal como lo disponen los artículos 115, fracción IV de la Constitución Política de los Estados Unidos Mexicanos; 3 y 16 de la Ley de Hacienda de los Municipios del Estado de Querétaro, así como los diversos 28, 35 y 36 de la Ley para el Manejo



de los Recursos Públicos del Estado de Querétaro y la Ley de Disciplina Financiera de las Entidades Federativas y los Municipios.

Aunado a ello, es menester del legislador local considerar los criterios establecidos por el máximo tribunal de la Nación, relativos a cada uno de los elementos señalados en el párrafo que antecede, a fin de fortalecer las determinaciones tomadas a través de todo el proceso legislativo que se desarrolla para la integración de la Ley de Ingresos de cada uno de los municipios, cito:

*“Época: Novena Época
Registro: 170741
Instancia: Pleno
Tipo de Tesis: Aislada
Fuente: Semanario Judicial de la Federación y su Gaceta
Tomo XXVI, Diciembre de 2007
Materia(s): Administrativa
Tesis: P. XXXIII/2007
Página: 20*

FINES EXTRAFISCALES. NO NECESARIAMENTE DERIVAN DE LA EXPOSICIÓN DE MOTIVOS DE LA LEY CORRESPONDIENTE O DEL PROCESO LEGISLATIVO QUE LE DIO ORIGEN, SINO QUE PUEDEN DEDUCIRSE DEL PRECEPTO QUE LOS ESTABLEZCA.

La Suprema Corte de Justicia de la Nación ha sostenido que tratándose de actos de autoridad legislativa, el requisito de fundamentación se satisface cuando aquella actúa dentro de los límites de las atribuciones que la Constitución Política de los Estados Unidos Mexicanos le confiere y la motivación se colma cuando las leyes que emite se refieren a relaciones sociales que deben regularse jurídicamente, sin que esto implique que todas y cada una de las disposiciones que integran los ordenamientos deban ser materia de una motivación específica, pues ello significaría una actividad materialmente imposible de llevar a cabo. Ahora bien, si de la simple lectura de una norma tributaria se advierte, prima facie, que está orientada a impulsar, conducir o desincentivar ciertas actividades o usos sociales, según sean considerados útiles o no para el desarrollo armónico del país, y los fines que pretende son fácilmente identificables en tanto se desprenden con claridad del propio precepto sin necesidad de hacer un complicado ejercicio de interpretación, es incuestionable que el juzgador puede sostener que el precepto relativo establece fines extrafiscales aunque sobre el particular no se haya hecho pronunciamiento alguno en la exposición de motivos o en el proceso legislativo respectivo.”

8. Que en ejercicio de sus facultades, el Ayuntamiento del Municipio de San Juan del Río, Qro., aprobó en Sesión Ordinaria de Cabildo de fecha 26 de noviembre de 2024, su Iniciativa de Ley de Ingresos para el ejercicio fiscal 2025, la cual presentó en tiempo y forma ante este Poder Legislativo el 26 de noviembre de 2024, dando cumplimiento a lo ordenado en el artículo 35 de la Ley para el Manejo de los Recursos Públicos del Estado de Querétaro y 108 de la Ley Orgánica Municipal del Estado de Querétaro.

9. Que de acuerdo con los artículos 103 y 104 de la Ley Orgánica Municipal del Estado de Querétaro, la hacienda pública municipal se forma con los ingresos ordinarios y extraordinarios que determina anualmente la Legislatura con base en los ordenamientos fiscales aplicables. Para ello, se define como ingresos ordinarios a los impuestos, derechos, productos, aprovechamientos, contribuciones especiales y participaciones en ingresos que establezcan las leyes respectivas; y como extraordinarios, todos aquellos cuya percepción se autorice excepcionalmente para cubrir gastos eventuales o el importe de determinadas obras públicas; dentro de esta categoría quedan comprendidos los empréstitos o financiamientos adicionales.

10. Que en un ejercicio de estudio, análisis, recopilación de información, sustento y apoyo técnico de la presente Ley, se contó con la participación del representante de las finanzas públicas del Municipio de San Juan del Río, Qro., así como de la Entidad Superior de Fiscalización del Estado, en la Sesión de Comisión de Planeación y Presupuesto de fecha 04 de diciembre de 2024.

11. Que es indispensable la generación de ingresos que permitan al Municipio de San Juan del Río, Qro., la posibilidad de brindar a sus habitantes un nivel de calidad de vida, pues es indiscutible el auge del desarrollo que en diversos ámbitos está teniendo esta municipalidad, lo que genera y obliga a enfrentar grandes retos derivados de las múltiples necesidades del aumento constante en el crecimiento. En razón de ello, la presente norma debe traducirse en mejores servicios públicos, más seguridad e infraestructura urbana.

Así pues, estamos ante la idea del incremento de necesidades y satisfactores, así como la exigencia de obtención de recursos, manejo de medios y finalmente, el pago que será necesario para la ejecución de esas actividades. Ante ello, es evidente que el Municipio debe captar recursos financieros a través de diversas fuentes, entre ellas las contribuciones, productos y aprovechamientos que los particulares deberán aportar para el gasto público; toda vez que constituye una obligación para éstos, en términos del artículo 31, fracción IV, de nuestra Carta Magna.

12. Que no debe omitirse que la Constitución Federal reconoce el Principio de Libre Administración Hacendaria Municipal, en donde se introduce el concepto de autonomía como parte de los atributos del Municipio, y se concibe como potestad, que dentro de la noción de Estado en su amplio sentido pueden gozar los municipios de libertad para regir intereses peculiares de su vida interior, mediante normas y órganos de gobierno propios, contando así con la prerrogativa de libre administración para el manejo de sus recursos.

En concordancia con ello, fue el Pleno de la Suprema Corte de Justicia de la Nación quien emitió diversas interpretaciones que se consideran jurisprudencia y con cuyo contenido se refuerza lo expuesto y argumentado, como es el caso de la que a continuación se transcribe:

“HACIENDA MUNICIPAL. CONCEPTOS SUJETOS AL RÉGIMEN DE LIBRE ADMINISTRACIÓN HACENDARIA (ARTÍCULO 115, FRACCIÓN IV, DE LA CONSTITUCIÓN FEDERAL).

El artículo 115, fracción IV, de la Constitución Federal, establece que la hacienda municipal se formará de los rendimientos de los bienes que les pertenezcan, así como de las contribuciones y otros ingresos que las legislaturas establezcan a su favor, y en todo caso: a) Percibirán las contribuciones, incluyendo tasas adicionales, que establezcan los Estados sobre la propiedad inmobiliaria, de su fraccionamiento, división, consolidación, traslación y mejora así como las que tengan por base el cambio de valor de los inmuebles; b) Las participaciones federales, que serán cubiertas por la Federación a los Municipios con arreglo a las bases, montos y plazos que anualmente se determinen por las Legislaturas de los Estados; y, c) Los ingresos derivados de la prestación de servicios públicos a su cargo. De una interpretación armónica, sistemática y teleológica de la disposición constitucional, se concluye que la misma no tiende a establecer la forma en que puede integrarse la totalidad de la hacienda municipal, sino a precisar en lo particular aquellos conceptos de la misma que quedan sujetos al régimen de libre administración hacendaria, toda vez que, por una parte, la hacienda municipal comprende un universo de elementos que no se incluyen en su totalidad en la disposición constitucional y que también forman parte de la hacienda municipal y, por otra, la disposición fundamental lo que instituye, más que la forma en que se integra la hacienda municipal, son los conceptos de ésta que quedan comprendidos en el aludido régimen de libre administración hacendaria.”

También son puntal para confirmar lo anteriormente señalado, los criterios que diversos Tribunales en materia de amparo sostienen, cuyos rubros indican:

A. DEL PLENO DE LA SUPREMA CORTE DE JUSTICIA DE LA NACIÓN: LEYES DE INGRESOS. PUEDEN ESTABLECER IMPUESTOS CON TODOS SUS ELEMENTOS.



- B. DE LA PRIMER SALA: LEY DE INGRESOS. LA CONSTITUCIÓN NO PROHÍBE QUE POR VIRTUD DE ÉSTA PUEDA MODIFICARSE UN ELEMENTO REGULADO PREVIAMENTE EN LA LEGISLACIÓN PROPIA DE ALGÚN IMPUESTO.**
- C. DEL TERCER TRIBUNAL COLEGIADO DEL SEGUNDO CIRCUITO: LEYES DE INGRESOS DE LA FEDERACION. PUEDEN DEROGAR LEYES FISCALES ESPECIALES.**

13. Que la presente Ley de Ingresos, en apego a los principios de disciplina financiera y responsabilidad hacendaria, no contempla la creación de nuevos impuestos, mantiene los mismos ingresos tributarios con sus diversos elementos contributivos; y en estricto apego a los principios de equidad, proporcionalidad y justicia tributaria, lo que permitirá facilitar el cumplimiento voluntario de obligaciones fiscales por parte de los ciudadanos, además de mantener los esquemas tributarios y mecanismos integrales de recaudación que coadyuven a elevar los ingresos propios. Por lo anterior, resulta necesario continuar con un fortalecimiento de la hacienda pública a través de políticas fiscales que permitan una actividad constante en la depuración, actualización y ampliación de base de contribuyentes cumplidos, así como brindar eficiencia y transparencia en los recursos públicos.

14. Que la proporcionalidad tributaria tutelada por el artículo 31, fracción IV de la Constitución Política de los Estados Unidos Mexicanos, ha sido ampliamente desarrollada por la Suprema Corte de Justicia de la Nación y por los Tribunales de la Federación, y se ha concluido que ésta consiste en que exista congruencia entre el impuesto creado por el Estado y la capacidad contributiva de los obligados. Lo que se traduce en el deber del legislador de establecer las contribuciones necesarias para satisfacer el gasto público tomando en consideración su capacidad económica y su mayor o menor capacidad para contribuir a esos gastos, expresada al realizar el hecho gravado, aportando una parte justa de su patrimonio, imponiendo una tasa o tarifa que considere, mida o refleje mejor esa capacidad contributiva.

Sobre el particular, el Pleno del Máximo Tribunal del País, al resolver la acción de inconstitucionalidad 29/2008 sostuvo medularmente que, aún y cuando el legislador cuenta con un amplio margen para la configuración de los elementos esenciales del tributo, la tasa o tarifa impositiva debe ser coherente con su naturaleza, a fin de evitar que se ponga en riesgo un postulado constitucional o el acceso a valores mínimos humanos. Por tal motivo, la idoneidad de la tasa o tarifa establecida por el legislador, es un factor fundamental para determinar si el tributo vulnera o no el principio de proporcionalidad tributaria. Por ello precisó que, para garantizar la idoneidad de la tasa o tarifa de una contribución es importante considerar las diferencias existentes entre los distintos tipos de tasas o tarifas aplicables, distinguiendo los siguientes: específicos, porcentuales, mixtos y progresivos. Al respecto, el Alto Tribunal ha considerado que tanto los tipos impositivos porcentuales y progresivos son compatibles con las contribuciones sobre la propiedad inmobiliaria.

En ese sentido, se ha tenido como resultado del análisis de los elementos cuantitativos del Impuesto Predial e Impuesto Sobre Traslado de Dominio, como lo son la tasa o tarifa imponible o tipo de gravamen; que el método de cálculo idóneo y acorde a la naturaleza especial de dichas contribuciones, y el que garantiza la eficacia y respeto a los principios constitucionales de proporcionalidad y equidad tributaria, se logra a través del esquema impositivo establecido en las Tarifas Progresivas.

La progresividad de la tarifa se consigue mediante la estructura de distintos rangos de la base gravable definidos entre un límite mínimo y uno máximo, con la cuota fija y la tasa aplicable sobre el excedente del límite inferior, dado que ello permite cuantificar el gravamen en atención a la verdadera capacidad contributiva del causante, ya que la tasa no se aplica sobre el total de la base, sino únicamente a la porción que excede de cada rango y al resultado se le suma la cuota fija, cuya cuantía debe ser cercana a la del impuesto a pagar en el límite superior del rango inmediato anterior, para compensar la diferencia de una unidad de medición de la base gravable entre un rango y otro.

La cuota fija manejada en las Tarifas Progresivas, se utiliza como un mecanismo para impedir que por el aumento -infimo- en una unidad del parámetro de medición de la base gravable que origine un cambio de rango, al rebasar su límite superior, se eleve de manera desproporcional o inequitativa el monto de la contribución, respecto de la del renglón anterior, no permitiendo que se aplique una tasa considerablemente mayor a un contribuyente que cambió de rango por un valor muy mínimo en relación con quien contribuyó en el rango anterior.

La cuota fija trata de compensar ese cambio de rango al ser aplicable únicamente a la suma que resulte igual al rango anterior, mientras que la tasa restante, sólo se aplica al excedente, por eso es marginal, otorgando así, un trato idéntico para todos aquellos contribuyentes que se encuentran en la misma situación frente a la ley; por ello la cuota fija debe acercarse al monto de lo pagado en el límite superior del renglón anterior.

Así pues, las Tarifas Progresivas previstas en la presente Ley, contienen un sistema de rangos basados en un límite inferior, un límite superior, una cuota fija y una tasa marginal aplicable sólo al excedente del límite inferior, lo que permite que las mismas contengan los elementos necesarios para respetar el principio constitucional de proporcionalidad tributaria, pues le corresponde pagar una carga tributaria superior a quien revela mayor capacidad económica y menor, a quien expresa una capacidad económica inferior.

Se agrega que ha sido criterio reiterado de los Tribunales de la Federación, que para corroborar que los valores arrojados por las Tarifas Progresivas respetan el principio de proporcionalidad tributaria, es indispensable realizar las operaciones aritméticas necesarias y analizar los resultados.

Sobre esta guisa se afirma que, el hecho de que el excedente sobre los límites inferior y superior de todos los rangos de la tabla que contiene la tarifa del impuesto no se incremente en la misma proporción, e inclusive en algunos exista decremento o en otros pueda mantenerse igual, no torna inconstitucional al Impuesto en sí mismo, en la medida que para lograr que la progresividad de la tarifa sea efectiva, dichos valores deben ajustarse en la medida que sea posible; es decir, los valores contenidos en la Tabla de Valores Progresivos no fueron determinados de manera caprichosa y arbitraria, más bien son el resultado del desarrollo y resultado de diversas operaciones matemáticas, así como de procesos estadísticos, financieros y de distribución, que garantizan la mayor progresividad posible, de ahí que la autoridad cuente con un amplio margen para la configuración de los elementos del tributo, la tasa o la tarifa impositiva.

En función de ello, el incremento no puede llegar a resultar exacto o idéntico en todos los renglones, ya que en algunos casos puede presentarse un incremento en mayor proporción que en otros, sin que dicha situación anule en forma alguna, el principio de proporcionalidad que impera en todo el mecanismo impositivo analizado en su conjunto y no de manera aislada, comparando un renglón en particular con respecto al que lo antecede o el que le sucede, y por ende es que dicha situación no rompe con la proporcionalidad de toda la tabla en su conjunto, pues sigue pagando más quien demuestra mayor capacidad económica y menos quien lo hace de manera inferior; resultando que además, dichos aumentos, aunque difieren, no son desmedidos ni arbitrarios y por ende, no impactan de manera significativa en la progresividad de los renglones de la tabla a grado tal de romperla, ya que en cierta medida, existe una continuidad visible en cada uno de ellos, pero sin dar saltos exacerbados de un rango a otro puesto que en la mayoría de los casos, el incremento no rebasa tan siquiera el peso de diferencia en los últimos renglones, en los cuales, la capacidad económica demostrada del contribuyente es mucho mayor que en los primeros.

Por último, se destaca que el esquema de tarifas progresivas para el cálculo del Impuesto Predial e Impuesto Sobre Traslado de Dominio implementado a partir de ejercicios fiscales anteriores se desarrolló a través de un diseño de investigación con elementos de análisis cuantitativos, los cuales permitieron exponer el problema en torno a la recaudación del Impuesto Predial, mismo que a su vez evidenció resultados significativos entre lo que se recauda y lo que se debiera recaudar. Por otro lado, en la parte descriptiva se expusieron las estrategias empleadas por las autoridades municipales y los logros pretendidos. De este modo, considerando ambos tipos de análisis, se construyeron estrategias que han demostrado su efectividad y han permitido al Municipio incrementar su recaudación por concepto de dichos tributos, lo que a su vez se ha traducido en la ampliación de la cobertura de los servicios públicos y en el mejoramiento de los mismos, situación que trae por consecuencia una mejor calidad de vida en la población a través de la ejecución de obras de impacto social como medida de legitimidad.

15. Que ya adentrados en el contenido de la presente Ley, en materia de impuestos, el Predial es uno de los conceptos que mayor incidencia tiene entre los componentes de los ingresos propios del Municipio de San Juan del Río, Qro., definiéndose dicho impuesto como el tributo que grava la propiedad, copropiedad, propiedad en condominio, copropiedad en condominio, posesión y la coposesión, de todo predio ubicado en el territorio del Municipio de San Juan del Río, Qro., donde la calidad del sujeto obligado es el propietario de un bien inmueble, terreno, vivienda, oficina, edificio local comercial.



Siendo que el artículo 115, fracción IV, de la Constitución Política de los Estados Unidos Mexicanos, establece que una de las facultades de los Ayuntamientos en materia fiscal, es la de proponer ante la Legislatura local, las tasas, cuotas y tarifas aplicables a las bases para la determinación de los impuestos, derechos, productos, aprovechamientos y que se establezcan en su favor.

EN MATERIA JURÍDICA Impuesto Predial

Para el ejercicio de sus funciones, el Municipio requiere de los medios económicos que le permitan la realización de éstas, el desarrollo y bienestar social como objetivos primordiales no se pueden alcanzar sin los recursos económicos necesarios para efectuar sus actividades. Como es sabido, el Municipio obtiene recursos por diversos medios, tales como la explotación de sus propios bienes y la prestación de servicios, así como por el ejercicio de su facultad recaudatoria con base en la cual establece las contribuciones que los particulares deberán aportar para el gasto público, entendiendo éstas como las aportaciones económicas impuestas, independientemente del nombre que se les designe, como impuestos, derechos o contribuciones de mejoras y que son identificadas con el nombre genérico de tributos, en razón de la imposición unilateral por parte del ente público.

A razón de lo anterior, existen diversos esquemas por medio de los cuales los municipios buscan recaudar recursos de forma tal que, tanto para el municipio como para el ciudadano, exista certeza jurídica, económica y financiera, respetando en todo momento los derechos constitucionales de equidad y proporcionalidad; uno de esos esquemas es el denominado técnicamente como "tablas progresivas", cuya aplicación para el cálculo de pago del Impuesto Predial ha sido ya analizado por la Suprema Corte de Justicia de la Nación que, ante el planteamiento de la legalidad y constitucionalidad sobre el referido método de cálculo del Impuesto Predial, ha emitido los siguientes criterios:

"PREDIAL. EL ARTÍCULO 41 DE LA LEY DE HACIENDA DE LOS MUNICIPIOS DEL ESTADO DE QUERÉTARO, QUE ESTABLECE TARIFAS DEL IMPUESTO RELATIVO, QUEDÓ DEROGADO PARA EL MUNICIPIO DE CORREGIDORA, POR EL ARTÍCULO 13 DE SU LEY DE INGRESOS PARA EL EJERCICIO FISCAL 2014.

La Ley de Hacienda de los Municipios del Estado de Querétaro, publicada en el Periódico Oficial "La Sombra de Arteaga" el 17 de octubre de 2013 y la Ley de Ingresos del Municipio de Corregidora, Querétaro, para el ejercicio fiscal 2014, son de igual jerarquía, ya que ambas fueron emitidas por la Legislatura Local; por ende, el hecho de que aquélla establezca tarifas del impuesto predial, distintas a la prevista en ésta, no genera una contradicción, ya que de acuerdo con el artículo segundo transitorio de la ley de ingresos referida, la norma de la ley de hacienda mencionada quedó derogada para el Municipio de Corregidora."

Así como el criterio que se identifica bajo el rubro:

"IMPUESTO PREDIAL. EL ARTÍCULO 13 DE LA LEY DE INGRESOS DEL MUNICIPIO DE CORREGIDORA, QUERÉTARO, PARA EL EJERCICIO FISCAL 2014 AL ESTABLECER UNA TARIFA PROGRESIVA PARA EL COBRO DEL IMPUESTO RESPETA EL PRINCIPIO DE PROPORCIONALIDAD TRIBUTARIA.

El artículo 13 de la Ley de Ingresos del Municipio de Corregidora, Querétaro, para el ejercicio fiscal 2014, que establece una tarifa progresiva para el cobro del impuesto predial, es acorde al principio de proporcionalidad tributaria, porque si bien genera un impacto diferenciado, la distinción realizada por el legislador permite que el cobro del tributo se aproxime en mayor medida a la capacidad del contribuyente, gracias a una tabla con categorías, cuyo criterio de segmentación obedece al aumento de la base gravable, además cada una está definida por un límite mínimo y otro máximo, con una cuota fija para el límite inferior y una tasa aplicable sobre el excedente. La utilización de este mecanismo permite una cuantificación efectiva del tributo que asciende proporcionalmente tanto entre quienes integran una misma categoría como entre aquellos que se ubiquen en las restantes."

Y, por último, lo señalado por la tesis identificada con el rubro:

"PREDIAL. EL ARTÍCULO 13 DE LA LEY DE INGRESOS DEL MUNICIPIO DE CORREGIDORA, QUERÉTARO, PARA EL EJERCICIO FISCAL 2014, AL PREVER TODOS LOS ELEMENTOS DEL IMPUESTO RELATIVO, ES ACORDE CON EL PRINCIPIO DE LEGALIDAD TRIBUTARIA.

El artículo citado, es acorde con el principio de legalidad tributaria, pues de su lectura se advierte que prevé todos los elementos esenciales del impuesto predial; además, dicha norma representa una ley en sentido formal y material, independientemente de que no se trate de la Ley de Hacienda de los Municipios de la propia entidad."

El Impuesto Predial es uno de los conceptos que mayor incidencia entre los componentes de los ingresos propios del Municipio de San Juan del Río, Qro. Se puede entender al Impuesto Predial, como el tributo que grava la propiedad, copropiedad, propiedad en condominio, copropiedad en condominio, posesión y la coposesión, de todo predio ubicado en el territorio del municipio de San Juan del Río, Qro., donde la calidad del sujeto obligado es el propietario de un bien inmueble, terreno, vivienda, oficina, edificio o local comercial.

La Ley de Hacienda de los Municipios del Estado de Querétaro decreta en su artículo 1º, las facultades y atribuciones de los municipios para cubrir su presupuesto de ingresos a través de las distintas fuentes, entre ellas los impuestos.

El artículo 115, fracción IV, de la Constitución Política de los Estados Unidos Mexicanos, establece que una de las facultades de los Ayuntamientos en materia fiscal, es la de proponer ante la Legislatura local, las tasas, cuotas y tarifas aplicables a las bases para la determinación de los Impuestos, Derechos, Productos, Aprovechamientos y que se establezcan en su favor.

ASPECTOS GENERALES

El presente estudio tiene como finalidad que con base en las características de los impuestos predial y traslado de dominio como contribuciones municipales, y su administración en los Municipios del Estado de Querétaro y principalmente estructurar y construir "Tablas de Valores Progresivos" que, de equidad, proporcionalidad y legalidad al impuesto predial y traslado de dominio para todos los contribuyentes del Estado de Querétaro, que tengan al menos una propiedad.

De esta forma se realizó en primera instancia un diagnóstico de la situación actual, pues al tener un espectro más amplio de los predios del Estado de Querétaro permite tener una realidad más simplificada del padrón, y con ello se lograrán resultados concretos con alcances definidos.

La recopilación de la información en materia de Impuesto Predial y Traslado de Dominio de los municipios del Estado de Querétaro, se realizó con base en el Padrón Catastral del Estado.

Para dar mayor solidez a la información recabada, se aplicó una metodología propuesta por el Instituto para el Desarrollo Técnico de las Haciendas Municipales para el cálculo de la recaudación potencial del Impuesto Predial y Traslado de Dominio.

Con la finalidad de buscar esquemas de coordinación en los Estados con sus municipios, para los procesos de recaudación de contribuciones inmobiliarias, que permitan el crecimiento, y fortalecimiento de sus haciendas públicas.

El hecho de actualizar la aplicación para la recaudación potencial del Impuesto Predial, tiene como principal objetivo ajustar los valores que pagan los contribuyentes. Esta acción redundará significativamente en el incremento de la percepción de ingresos derivados por el cobro del Impuesto Predial y Traslado de Dominio, y a su vez se traducirá en una importante fuente de ingresos para los municipios, dichos recursos podrán ser empleados en obras, servicios públicos e infraestructura pública productiva que se traducirán en bienestar social.



ANÁLISIS MATEMÁTICO
Impuesto Predial

Regresión Geométrica con Tendencia BASE MATEMÁTICA

El método utilizado es el denominado Serie Geométrica con tendencia.

La forma más simple de tratar de comprender la tendencia es a través del siguiente diagrama de dispersión o nube de puntos, tal como la siguiente:

La función que define el modelo es la siguiente:



$$Y_i = A \cdot B^{X_i} \cdot E$$

En la cual:

Y_i = Variable dependiente, iésima observación

A, B: = Parámetros de la ecuación, que generalmente son desconocidos

E: = Error asociado al modelo

X_i : = Valor de la iésima observación de la variable independiente

Este modelo matemático ha sido la mejor alternativa que se ha encontrado para la estructuración y realización de la "Tabla de Valores Progresivos" en virtud que logra un coeficiente de determinación suficientemente apropiado y determinístico (96% en su cálculo general), además de que el comportamiento de los valores progresivos de la tabla evidentemente tiende a un comportamiento exponencial con tendencia uniforme.

La última columna de la tabla se refiere al factor que se aplica al excedente del valor catastral de cada predio sobre el límite inferior que muestra la tabla. Este factor debe de tener la discrecionalidad de que al ser aplicado al excedente máximo de un rango no supere en cifra al pago del siguiente rango mínimo del siguiente valor, de tal manera que la fórmula para encontrar estos factores es la siguiente:

$$X_i = (CP_{i+1} - CPI) / (LS_i - LLI)$$

Donde:

X_i = Factor aplicable sobre el excedente del valor catastral de cada predio al límite inferior.

CP_{i+1} = Cuota en pesos en el intervalo i más uno

CPI = Cuota en pesos en el intervalo i

LS_i = Límite superior en el intervalo i

LLI = Límite inferior en el intervalo i

Con esta fórmula se garantiza que no habrá ningún traslape en la aplicación de los excedentes del valor catastral sobre los límites inferiores de todos los niveles de la tabla.

Con los valores de los predios del Estado de Querétaro, se presenta la distribución encontrada en el Padrón Catastral para el año 2025 por cuanto ve al Impuesto Predial:

Número de rango	Rango de valores	
	Inferior	Superior
1	\$0.00	\$44,514.78
2	\$44,514.79	\$59,166.56
3	\$59,166.57	\$78,640.87
4	\$78,640.88	\$104,525.04
5	\$104,525.05	\$138,928.83
6	\$138,928.84	\$184,656.42
7	\$184,656.43	\$245,434.96



8	\$245,434.97	\$326,218.40
9	\$326,218.41	\$433,591.23
10	\$433,591.24	\$576,305.17
11	\$576,305.18	\$765,992.55
12	\$765,992.56	\$1,018,114.39
13	\$1,018,114.40	\$1,353,220.62
14	\$1,353,220.63	\$1,798,625.04
15	\$1,798,625.05	\$2,390,631.66
16	\$2,390,631.66	\$3,177,493.67
17	\$3,177,493.68	\$4,223,346.59
18	\$4,223,346.60	\$5,613,435.70
19	\$5,613,435.71	\$7,461,064.28
20	\$7,461,064.29	\$9,916,828.68
21	\$9,916,828.69	\$13,180,893.16
22	\$13,180,893.17	\$17,519,304.83
23	\$17,519,304.84	\$23,285,678.58
24	\$23,285,678.59	\$30,950,019.55
25	\$30,950,019.56	\$41,137,032.23
26	\$41,137,032.24	\$54,677,038.83
27	\$54,677,038.84	\$72,673,657.11
28	\$72,673,657.12	\$96,593,754.01
29	\$96,593,754.02	\$128,387,006.85
30	\$128,387,006.85	\$170,644,817.51
31	\$170,644,817.52	\$226,811,532.25
32	\$226,811,532.26	\$301,465,183.15
33	\$301,465,183.15	\$400,690,633.97
34	\$400,690,633.97	\$532,575,544.79
35	\$532,575,544.79	En adelante

Gráficamente, podemos observar que la tendencia cumple con el estándar al tener un comportamiento normal estandarizado, con un intervalo de confianza de más del 90%, esto implica que solamente un porcentaje mínimo se encuentra distribuido fuera del rango de la normalidad, es decir, existen muy pocos predios que su valor se coloca por debajo de la media y también pocos predios por encima de la media, puesto que lo normal será que paulatinamente irán colocándose dentro de los límites de la campana normal.

Una vez identificados los límites y rangos de los predios, se procede a realizar el cálculo de la cuota fija que se deberá cobrar en cada nivel de la tabla de valores progresivos.

Para la aplicación de los valores catastrales vigentes, a los rangos inferiores y superiores de la Tabla de Valores Progresivos mismos que se denominan "Intervalos de confianza" se aprecia que simula claramente una tendencia a la conocida "Campana de Gauss-Jordan" en donde la mayoría de los predios tienden a una normalidad estandarizada exactamente en la parte central de la tabla, lo que garantiza estadísticamente la equidad y buena distribución de los rangos.

El incremento resultante de la cuota fija en pesos se calculó en promedio para toda la tabla como media distribuida en sus diferentes niveles, por lo que resultó ser el más equitativo en beneficio de la población en general que cuenta con al menos un predio. De esta manera tras realizar, los mismos procesos estadísticos anteriores para comprobar la fidelidad de la tabla en cuanto a las cuotas fijas aplicadas al cobro.

Número de rango	Rango de valores		Cuota fija
	Inferior	Superior	
1	\$0.00	\$44,514.78	\$119.19
2	\$44,514.79	\$59,166.56	\$160.81
3	\$59,166.57	\$78,640.87	\$216.96
4	\$78,640.88	\$104,525.04	\$292.71
5	\$104,525.05	\$138,928.83	\$394.90
6	\$138,928.84	\$184,656.42	\$532.78
7	\$184,656.43	\$245,434.96	\$718.80
8	\$245,434.97	\$326,218.40	\$969.76
9	\$326,218.41	\$433,591.23	\$1,308.35
10	\$433,591.24	\$576,305.17	\$1,765.15
11	\$576,305.18	\$765,992.55	\$2,381.44
12	\$765,992.56	\$1,018,114.39	\$3,212.91
13	\$1,018,114.40	\$1,353,220.62	\$4,334.67
14	\$1,353,220.63	\$1,798,625.04	\$5,848.10
15	\$1,798,625.05	\$2,390,631.66	\$7,889.92
16	\$2,390,631.66	\$3,177,493.67	\$10,644.64
17	\$3,177,493.68	\$4,223,346.59	\$14,361.16
18	\$4,223,346.60	\$5,613,435.70	\$19,375.27
19	\$5,613,435.71	\$7,461,064.28	\$26,140.02
20	\$7,461,064.29	\$9,916,828.68	\$35,266.66
21	\$9,916,828.69	\$13,180,893.16	\$47,579.80
22	\$13,180,893.17	\$17,519,304.83	\$4,192.00
23	\$17,519,304.84	\$23,285,678.58	\$86,604.25
24	\$23,285,678.59	\$30,950,019.55	\$116,841.60
25	\$30,950,019.56	\$41,137,032.23	\$157,636.14
26	\$41,137,032.24	\$54,677,038.83	\$212,673.85
27	\$54,677,038.84	\$72,673,657.11	\$286,927.64
28	\$72,673,657.12	\$96,593,754.01	\$387,106.71



29	\$96,593,754.02	\$128,387,006.84	\$522,262.68
30	\$128,387,006.85	\$170,644,817.51	\$704,607.55
31	\$170,644,817.52	\$226,811,532.25	\$950,617.04
32	\$226,811,532.26	\$301,465,183.14	\$1,282,519.26
33	\$301,465,183.15	\$400,690,633.96	\$1,730,303.14
34	\$400,690,633.97	\$532,575,544.78	\$2,334,428.07
35	\$532,575,544.79	En adelante	\$3,149,479.58

La última columna de la tabla se refiere al factor que se aplica al excedente del valor catastral de cada predio sobre el límite inferior que muestra la tabla.

Este factor debe de tener la discrecionalidad de que al ser aplicado al excedente máximo de un rango no supere en cifra al pago del siguiente rango mínimo del siguiente valor, de tal manera que la fórmula para encontrar estos factores es la siguiente:

$$Xi = (CP_{i+1} - CPI) / (LSi - Lli)$$

Donde:

Xi = Factor aplicable sobre el excedente del valor catastral de cada predio al límite inferior.

CP_{i+1} = Cuota en pesos en el intervalo i más uno

CPI = Cuota en pesos en el intervalo i

LSi = Límite superior en el intervalo i

Lli = Límite inferior en el intervalo i

Con esta fórmula se garantiza que no habrá ningún traslape en la aplicación de los excedentes del valor catastral sobre los límites inferiores de todos los niveles de la tabla.

A continuación, se presenta la tabla de valores progresivos final para el cobro del impuesto predial para los municipios del Estado de Querétaro, del ejercicio fiscal 2025.

**TABLA FINAL DE VALORES PROGRESIVOS PARA
EL COBRO DE PREDIAL PARA EL EJERCICIO FISCAL 2025**

Número de rango	Rango de valores		Cuota fija	Factor aplicable sobre el excedente del límite inferior
	Inferior	Superior		
1	\$0.00	\$44,514.79	\$119.19	0.0009347457
2	\$44,514.79	\$59,166.57	\$160.81	0.0038316189
3	\$59,166.57	\$78,640.87	\$216.96	0.0038892283
4	\$78,640.88	\$104,525.04	\$292.71	0.0039475880
5	\$104,525.05	\$138,928.83	\$394.90	0.0040074084
6	\$138,928.84	\$184,656.42	\$532.78	0.0040677857
7	\$184,656.43	\$245,434.96	\$718.80	0.0041289251
8	\$245,434.97	\$326,218.40	\$969.76	0.0041912060
9	\$326,218.41	\$433,591.23	\$1,308.35	0.0042542423
10	\$433,591.24	\$576,305.17	\$1,765.15	0.0043182890
11	\$576,305.18	\$765,992.55	\$2,381.44	0.0043833176
12	\$765,992.56	\$1,018,114.39	\$3,212.91	0.0044492378
13	\$1,018,114.40	\$1,353,220.62	\$4,334.67	0.0045162396
14	\$1,353,220.63	\$1,798,625.04	\$5,848.10	0.0045841710
15	\$1,798,625.05	\$2,390,631.65	\$7,889.92	0.0046531744
16	\$2,390,631.66	\$3,177,493.67	\$10,644.64	0.0047232042
17	\$3,177,493.68	\$4,223,346.59	\$14,361.16	0.0047942688
18	\$4,223,346.60	\$5,613,435.70	\$19,375.27	0.0048664074
19	\$5,613,435.71	\$7,461,064.28	\$26,140.02	0.0049396454
20	\$7,461,064.29	\$9,916,828.68	\$35,266.66	0.0050139704
21	\$9,916,828.69	\$13,180,893.16	\$47,579.80	0.0050894184
22	\$13,180,893.17	\$17,519,304.83	\$64,192.00	0.0051660012
23	\$17,519,304.84	\$23,285,678.58	\$86,604.25	0.0052437357
24	\$23,285,678.59	\$30,950,019.55	\$116,841.60	0.0053226402
25	\$30,950,019.56	\$41,137,032.23	\$157,636.14	0.0054027320
26	\$41,137,032.24	\$54,677,038.83	\$212,673.85	0.0054840283
27	\$54,677,038.84	\$72,673,657.11	\$286,927.64	0.0055665491
28	\$72,673,657.12	\$96,593,754.01	\$387,106.71	0.0056503098
29	\$96,593,754.02	\$128,387,006.84	\$522,262.68	0.0057353319
30	\$128,387,006.85	\$170,644,817.51	\$704,607.55	0.0058216333
31	\$170,644,817.52	\$226,811,532.25	\$950,617.04	0.0059092331
32	\$226,811,532.26	\$301,465,183.14	\$1,282,519.26	0.0059981509
33	\$301,465,183.15	\$400,690,633.96	\$1,730,303.14	0.0060884069
34	\$400,690,633.97	\$532,575,544.78	\$2,334,428.07	0.0061800208
35	\$532,575,544.79	En adelante	\$3,149,479.58	0.0062730166

Es importante precisar que, como se precisa en el presente, la información con la que se construyeron las tablas objeto del presente estudio, se basó en el Padrón Catastral del Estado de Querétaro, lo que implicó la necesidad de que para que se garantizará la progresividad de la tabla del Impuesto Predial y un correcto comportamiento de la tendencia progresiva de la



misma, la ampliación de los rangos a efecto de que se incorporará el padrón total de manera adecuada y con ello se conserve el comportamiento exponencial con tendencia uniforme.

COMPROBACIONES

I. RANGO DE VALORES:

Número de rango	Rango de valores			
	Inferior	Parámetro de Progresión	Superior	Parámetro de Progresión
1	\$0.00		\$44,514.78	
2	\$44,514.79	1.33	\$59,166.56	1.33
3	\$59,166.57	1.33	\$78,640.87	1.33
4	\$78,640.88	1.33	\$104,525.04	1.33
5	\$104,525.05	1.33	\$138,928.83	1.33
6	\$138,928.84	1.33	\$184,656.42	1.33
7	\$184,656.43	1.33	\$245,434.96	1.33
8	\$245,434.97	1.33	\$326,218.40	1.33
9	\$326,218.41	1.33	\$433,591.23	1.33
10	\$433,591.24	1.33	\$576,305.17	1.33
11	\$576,305.18	1.33	\$765,992.55	1.33
12	\$765,992.56	1.33	\$1,018,114.39	1.33
13	\$1,018,114.40	1.33	\$1,353,220.62	1.33
14	\$1,353,220.63	1.33	\$1,798,625.04	1.33
15	\$1,798,625.05	1.33	\$2,390,631.65	1.33
16	\$2,390,631.66	1.33	\$3,177,493.67	1.33
17	\$3,177,493.68	1.33	\$4,223,346.59	1.33
18	\$4,223,346.60	1.33	\$5,613,435.70	1.33
19	\$5,613,435.71	1.33	\$7,461,064.28	1.33
20	\$7,461,064.29	1.33	\$9,916,828.68	1.33
21	\$9,916,828.69	1.33	\$13,180,893.16	1.33
22	\$13,180,893.17	1.33	\$17,519,304.83	1.33
23	\$17,519,304.84	1.33	\$23,285,678.58	1.33
24	\$23,285,678.59	1.33	\$30,950,019.55	1.33
25	\$30,950,019.56	1.33	\$41,137,032.23	1.33
26	\$41,137,032.24	1.33	\$54,677,038.83	1.33
27	\$54,677,038.84	1.33	\$72,673,657.11	1.33
28	\$72,673,657.12	1.33	\$96,593,754.01	1.33
29	\$96,593,754.02	1.33	\$128,387,006.84	1.33
30	\$128,387,006.85	1.33	\$170,644,817.51	1.33
31	\$170,644,817.52	1.33	\$226,811,532.25	1.33
32	\$226,811,532.26	1.33	\$301,465,183.14	1.33
33	\$301,465,183.15	1.33	\$400,690,633.96	1.33
34	\$400,690,633.97	1.33	\$532,575,544.78	1.33
35	\$532,575,544.79		En adelante	

II. CUOTA FIJA

Número de rango	Cuota fija	Parámetro de Progresión
1	\$119.19	1.35
2	\$160.81	1.35
3	\$216.96	1.35
4	\$292.71	1.35
5	\$394.90	1.35
6	\$532.78	1.35
7	\$718.80	1.35
8	\$969.76	1.35
9	\$1,308.35	1.35
10	\$1,765.15	1.35
11	\$2,381.44	1.35
12	\$3,212.91	1.35
13	\$4,334.67	1.35
14	\$5,848.10	1.35
15	\$7,889.92	1.35
16	\$10,644.64	1.35
17	\$14,361.16	1.35
18	\$19,375.27	1.35
19	\$26,140.02	1.35
20	\$35,266.66	1.35
21	\$47,579.80	1.35
22	\$64,192.00	1.35
23	\$86,604.25	1.35
24	\$116,841.60	1.35
25	\$157,636.14	1.35
26	\$212,673.85	1.35



27	\$286,927.64	1.35
28	\$387,106.71	1.35
29	\$522,262.68	1.35
30	\$704,607.55	1.35
31	\$950,617.04	1.35
32	\$1,282,519.26	1.35
33	\$1,730,303.14	1.35
34	\$2,334,428.07	1.35
35	\$3,149,479.58	

III. TARIFA SOBRE EL EXCEDENTE DEL LIMITE INFERIOR

Número de rango	Factor aplicable sobre el excedente del límite inferior	Comprobación
1	0.0009347457	0.0000000001
2	0.0038316189	0.0000000001
3	0.0038892283	0.0000000001
4	0.0039475880	0.0000000001
5	0.0040074084	0.0000000001
6	0.0040677857	0.0000000001
7	0.0041289251	0.0000000001
8	0.0041912060	0.0000000000
9	0.0042542423	0.0000000000
10	0.0043182890	0.0000000000
11	0.0043833176	0.0000000001
12	0.0044492378	0.0000000001
13	0.0045162396	0.0000000001
14	0.0045841710	0.0000000001
15	0.0046531744	0.0000000001
16	0.0047232042	0.0000000001
17	0.0047942688	0.0000000001
18	0.0048664074	0.0000000001
19	0.0049396454	0.0000000000
20	0.0050139704	0.0000000001
21	0.0050894184	0.0000000000
22	0.0051660012	0.0000000000
23	0.0052437357	0.0000000001
24	0.0053226402	0.0000000001
25	0.0054027320	0.0000000000
26	0.0054840283	0.0000000001
27	0.0055665491	0.0000000001
28	0.0056503098	0.0000000000
29	0.0057353319	0.0000000000
30	0.0058216333	0.0000000001
31	0.0059092331	0.0000000001
32	0.0059981509	0.0000000000
33	0.0060884069	0.0000000000
34	0.0061800208	0.0000000000
35	0.0062730166	

16. Que tratándose de otro de los principales impuestos municipales, tenemos al Impuesto Sobre Traslado de Dominio, como otro de los de mayor incidencia entre los componentes de los ingresos propios del Municipio de San Juan del Río, Qro. Se puede entender a éste como el tributo que grava la adquisición de inmuebles que consistan en el suelo o en el suelo y las construcciones adheridas a él, ubicados en el territorio del Municipio de San Juan del Río, Qro., así como los Derechos relacionados con los mismos; en donde los sujetos obligados o contribuyentes son los adquirentes de bienes inmuebles, pudiendo ser un terreno, vivienda, oficina, edificio, local comercial, etcétera.

El artículo 115, fracción IV de la Constitución Política de los Estados Unidos Mexicanos, establece que una de las facultades de los ayuntamientos en materia fiscal es que pueden proponer ante la Legislatura local, las tasas, cuotas y tarifas aplicables a las bases para la determinación de los impuestos, derechos, productos, aprovechamientos y las demás que establezca la Legislatura; de ser aprobada las propuestas, éstas son publicadas en el Periódico Oficial del Gobierno del Estado de Querétaro "La Sombra de Arteaga" a través de la Ley de Ingresos respectiva a los municipios que enviaron su propuesta.

EN MATERIA JURÍDICA Impuesto Traslado de Dominio

Con fundamento en el artículo 115, fracción IV, de la Constitución Política de los Estados Unidos Mexicanos, se establece que los municipios administrarán libremente su hacienda, la cual se formará de los rendimientos de los bienes que les pertenezcan, fundamentalmente por mencionar al principal las "Contribuciones".

Se entiende por Contribuciones a las aportaciones económicas impuestas por el Estado, independientemente del nombre que se les designe, como impuestos, derechos y contribuciones de mejoras y son identificadas con el nombre genérico de tributos en razón de la imposición unilateral por parte del ente público.

Para su validez constitucional es necesario que sus elementos esenciales se encuentren consignados de manera expresa en la Ley, conforme al artículo 31, fracción IV, de nuestra Carta Magna, que es obligación de los mexicanos contribuir al gasto público.

Siendo los elementos esenciales de los tributos, los siguientes: objeto, sujeto, base gravable, tasa o tarifa y la época de pago, mismos que deberán de reflejar la capacidad contributiva de los particulares, así como determinar un Impuesto según sus posibilidades económicas.



Cabe hacer la precisión que existen criterios emitidos por las autoridades jurisdiccionales en materia de impuestos inmobiliarios surgidos con motivo de la implementación de tarifas progresivas para la determinación de Impuesto sobre Traslado de Dominio e Impuesto Predial, donde se establece que las tarifas progresivas se encuentran acordes a los principios de equidad y proporcionalidad tributaria.

Dado que es con base en los rangos que se incluyen como elementos cuantitativos de dichas tarifas, se cumple con el requisito de medición de la carga tributaria que tienen los contribuyentes en virtud de su riqueza, lo que motiva que el Impuesto sea en proporción a esa capacidad contributiva, sin que ello signifique romper con el principio de equidad, dado que ésta sólo opera con respecto a los particulares que tienen igual situación económica, a los que se les determina un impuesto a pagar en base al mismo rango sobre el cual se ubican según su base gravable, resultando así que la tarifa progresiva cumple con los requisitos avalados por las autoridades Legislativas y respaldado por las máximas autoridades jurisdiccionales, al ser proporcional y equitativa en términos del numeral 31, fracción IV, de la Constitución Política de los Estados Unidos Mexicanos, determinando una contribución directamente sobre la riqueza de los particulares.

En relación con lo anterior y derivado de la implementación de la tarifa progresiva para la determinación del Impuesto sobre Traslado de Dominio e Impuesto Predial, así como de los diversos procesos de juicio de amparo que se tramitaron sobre las contribuciones causadas bajo este esquema tributario, se reconoció por parte de los Juzgados de Distrito, así como por parte de los Tribunales Colegiados de Circuito, en principio, la posibilidad de establecer una tarifa para este Impuesto dentro de la Ley de Ingresos, diversa a la contenida en la Ley de Hacienda de los Municipios del Estado de Querétaro.

Lo anterior con la finalidad de describir las características del traslado de dominio y su administración en el Municipio de San Juan del Río, Qro. y principalmente estructurar e implementar una "Tabla de Valores Progresivos" que dé equidad y proporcionalidad al Impuesto sobre Traslado de Dominio, se tomó la muestra representativa del total de predios registrados en el padrón sobre su valor comercial y valor de operación.

ANÁLISIS MATEMÁTICO Impuesto Traslado de Dominio

Regresión Geométrica con Tendencia.

Por cuanto ve a la Tabla de Valores Progresivos, del Impuesto sobre Traslado de Dominio, de igual manera se utilizó el modelo denominado "Serie Geométrica con Tendencia", este modelo ha sido la mejor alternativa que se ha encontrado para la realización de la "Tabla de Valores Progresivos" en virtud que logra un coeficiente de determinación suficientemente apropiado y determinístico (96% en su cálculo general), además que el comportamiento de los valores progresivos de la tabla evidentemente tiende a un comportamiento geométrico con tendencia uniforme.

La función que define el modelo es la siguiente:

$$Y_i = A \cdot B^{X_i} + E$$

En la cual:

Y_i = Variable dependiente, iésima observación

A, B: = Parámetros de la ecuación, que generalmente son desconocidos

E: = Error asociado al modelo

X_i : = Valor de la iésima observación de la variable independiente

Con los valores de los predios del Estado de Querétaro, se presenta la distribución encontrada en el Padrón Catastral para el año 2025 por cuanto ve al Impuesto sobre Traslado de Dominio:

Número de rango	Rango de valores	
	Inferior	Superior
1	\$0.00	\$81,611.20
2	\$81,611.21	\$143,307.72
3	\$143,307.73	\$251,645.65
4	\$251,645.66	\$441,885.00
5	\$441,885.01	\$775,941.70
6	\$775,941.71	\$1,362,538.94
7	\$1,362,538.95	\$2,392,592.59
8	\$2,392,592.60	En adelante

Gráficamente se puede observar que la tendencia sí tiene un comportamiento normal estandarizado, con un intervalo de confianza de más del 90%, esto implica que solamente el 10%, del valor de los predios se encuentra distribuido fuera del rango de la normalidad, en otras palabras, esto quiere decir que hay muy pocos predios muy por debajo de la media y también pocos predios muy por arriba de la media, mismos que entrarán paulatinamente dentro de los límites de la campana normal.

Se procede ahora a calcular el monto de la cuota fija que se deberá cobrar en cada nivel de la tabla de valores progresivos. Dando también como resultado que dentro de los 8 niveles se encuentra el 99.9% del total de los predios que realizarán traslado de dominio en Estado de Querétaro.

Toda vez encontrados los rangos óptimos aplicando la Serie Geométrica con Tendencia se procedió ahora a calcular la cuota fija que corresponde a cada rango de valor comercial.

Así mismo, se realizaron los mismos procesos estadísticos anteriores para comprobar la fidelidad de la tabla en cuanto a las cuotas fijas aplicadas al cobro:

Número de rango	Rango de Valores		Cuota fija
	Inferior	Superior	
1	\$0.00	\$81,611.20	\$0.00
2	\$81,611.21	\$143,307.72	\$3,264.45
3	\$143,307.73	\$251,645.65	\$6,026.17
4	\$251,645.66	\$441,885.00	\$11,124.31



5	\$441,885.01	\$775,941.70	\$20,535.48
6	\$775,941.71	\$1,362,538.94	\$37,908.49
7	\$1,362,538.95	\$2,392,592.59	\$69,979.08
8	\$2,392,592.60	En adelante	\$129,181.38

Finalmente, la última columna de la tabla se refiere al factor que se aplica al excedente del valor de cada predio sobre el límite inferior que muestra la tabla. Este factor debe de tener la discrecionalidad de que al ser aplicado al excedente máximo de un rango no supere en cifra al pago del siguiente rango mínimo del siguiente valor, de tal manera que la fórmula para encontrar estos factores es la siguiente:

$$Xi = (CP_{i+1} - CPI) / (LSi - Lli)$$

Donde:

Xi = Factor aplicable sobre el excedente del valor de cada predio al límite inferior.

CP_{i+1} = Cuota en pesos en el intervalo i más uno

CPI = Cuota en pesos en el intervalo i

LSi = Límite superior en el intervalo i

Lli = Límite inferior en el intervalo i

Con esta fórmula se garantiza que no habrá ningún traslape en la aplicación de los excedentes del valor sobre los límites inferiores de todos los niveles de la tabla.

A continuación, se presenta la tabla de valores progresivos final para el cobro del Impuesto sobre Traslado de Dominio para los municipios del Estado de Querétaro, del ejercicio fiscal 2025.

**TABLA FINAL DE VALORES PROGRESIVOS PARA
EL COBRO DE TRASLADO DE DOMINIO PARA EL EJERCICIO FISCAL 2025**

Número de rango	Rango de valores		Cuota fija	Factor aplicable sobre el excedente del límite inferior
	Inferior	Superior		
1	\$0.00	\$81,611.20	\$0.00	0.03999990197
2	\$81,611.21	\$143,307.72	\$3,264.45	0.04476282369
3	\$143,307.73	\$251,645.65	\$6,026.17	0.04705766918
4	\$251,645.66	\$441,885.00	\$11,124.31	0.04947010434
5	\$441,885.01	\$775,941.70	\$20,535.48	0.05200614302
6	\$775,941.71	\$1,362,538.94	\$37,908.49	0.05467223225
7	\$1,362,538.95	\$2,392,592.59	\$69,979.08	0.05747495829
8	\$2,392,592.60	En adelante	\$129,181.38	0.06042137653

COMPROBACIONES

I. RANGO DE VALORES:

Número de rango	Rango de valores			
	Inferior	Parámetro de Progresión	Superior	Parámetro de Progresión
1	\$0.00		\$81,611.20	
2	\$81,611.21	1.76	\$143,307.72	1.76
3	\$143,307.73	1.76	\$251,645.65	1.76
4	\$251,645.66	1.76	\$441,885.00	1.76
5	\$441,885.01	1.76	\$775,941.70	1.76
6	\$775,941.71	1.76	\$1,362,538.94	1.76
7	\$1,362,538.95	1.76	\$2,392,592.59	1.76
8	\$2,392,592.60		En adelante	

II. CUOTA FIJA

Número de rango	Cuota fija	Parámetro de Progresión
1	\$0.00	
2	\$3,264.45	1.85
3	\$6,026.17	1.85
4	\$11,124.31	1.85
5	\$20,535.48	1.85
6	\$37,908.49	1.85
7	\$69,979.08	1.85
8	\$129,181.38	

III. TARIFA SOBRE EL EXCEDENTE DEL LIMITE INFERIOR

Número de rango	Factor aplicable sobre el excedente del límite inferior	Comprobación
1	0.03999990197	0.00000000001
2	0.04476282369	0.00000000000



3	0.04705766918	0.00000000000
4	0.04947010434	0.00000000001
5	0.05200614302	0.00000000000
6	0.05467223225	0.00000000000
7	0.05747495829	0.00000000000
8	0.06042137653	

17. Que con el fin de reforzar el principio de libre hacienda de los Municipios, consagrado dentro del numeral 115, fracción IV de la Constitución Política de los Estados Unidos Mexicanos, así como para una debida tutela por cuanto ve al cobro, determinación, cuantificación y pago del Impuesto Sobre Fraccionamientos, Condominios, Fusión, Subdivisión y Relotificación de Predios, así como de la eficacia de su aplicación, se estima necesario individualizar de manera positiva cada uno de los elementos de la presente contribución dentro de la Ley de Ingresos de este municipio, de modo que los elementos del Impuesto Sobre Fraccionamientos, Condominios, Fusión, Subdivisión y Relotificación de Predios, encuentra su fundamentación dentro de ésta, quedando como una norma accesoria la Ley de Hacienda de los Municipios del Estado de Querétaro.

Es así que, si los municipios sólo pueden percibir aquellas contribuciones que se establezcan dentro de sus respectivas leyes de ingresos, es por ende que resulta imperioso, fundar de manera expresa y minuciosa todos y cada uno de los elementos de la contribución dentro de la Ley de Ingresos respectiva a este Municipio, siendo los elementos esenciales de la contribución.

Aunado al hecho de que, de esta manera la recaudación, determinación y pago de las contribuciones, no se encuentran supeditadas de forma directa a la Ley de Hacienda de los Municipios del Estado de Querétaro, al contar la Ley de Ingresos con los elementos suficientes para la determinación del Impuesto Sobre Fraccionamientos, Condominios, Fusión, Subdivisión y Relotificación de Predios. Ello, con base a los criterios jurisprudenciales mencionados con anterioridad.

18. Que en cuanto a la prestación del Servicio de Alumbrado Público, es oportuno reiterar que los municipios tienen derecho a recibir los ingresos por la prestación de este servicio, por lo que corresponde a éstos proponer a la Legislatura del Estado las tarifas aplicables, mismas que son constitucionales al satisfacer los elementos esenciales del mismo, es decir, sujeto, objeto, base, tasa o tarifa e incluso época de pago, pero que además su naturaleza es acorde a los principios de equidad, legalidad, proporcionalidad y gasto público previstos en la fracción IV del artículo 31 constitucional.

Sobre este aspecto, cabe puntualizar que no obstante la circunstancia de que difícilmente puede apreciarse la existencia de un servicio individualizado en un destinatario concreto y más bien se trata de un servicio con carácter de universal dirigido a los habitantes del Municipio, tomando en cuenta que el derecho por servicio es una contribución que tiene su origen en la recepción por parte de los particulares de una actividad del Estado –en este caso del Municipio–, por la cual se genera una relación entre sus habitantes obligados al pago y la administración de aquél, que justifica precisamente dicha remuneración por ese concepto, debe estimarse que al determinarse con base al costo global generado por la prestación del servicio otorgado por el Municipio, se atiende a los postulados constitucionales que rigen en materia tributaria.

19. Que a través del Decreto publicado en el Diario Oficial de la Federación, en fecha 27 de enero de 2016, se ordenó la desindexación del Salario Mínimo como factor de cálculo, substituyéndose por la Unidad de Medida y Actualización (UMA) emitida por el Instituto Nacional de Estadística y Geografía (INEGI); estableciendo así que las obligaciones y supuestos denominados en unidades de medida y actualización se considerarán de monto determinado y se solventarán entregando su equivalente en Moneda Nacional.

Al efecto, deberá de multiplicarse el monto de la obligación o supuesto expresado en las citadas unidades, por el valor de la misma a la fecha correspondiente.

El Decreto antes referido, en su artículo Cuarto Transitorio dispone que el Congreso de la Unión, las Legislaturas de los Estados, la Asamblea Legislativa del Distrito Federal, así como las Administraciones Públicas Federal, Estatales, del Distrito Federal y Municipales, deberán realizar las adecuaciones que correspondan en las Leyes y ordenamientos de su competencia, según sea el caso, en un plazo máximo de un año contado a partir de la entrada en vigor de dicho Decreto a efecto de eliminar las referencias al salario mínimo como unidad de cuenta, índice, base, medida o referencia, y sustituirlas por las relativas a la Unidad de Medida y Actualización.

Así pues, debemos entender como Unidad de Medida y Actualización, la referencia económica en pesos para determinar la cuantía del pago de las obligaciones y supuestos previstos en las leyes.

En razón de lo antes expuesto, es que la presente Ley se emite de conformidad con los lineamientos federales aplicables en materia de Factor de Cálculo sobre base monetaria.

20. Que en cuanto a las Aportaciones y Participaciones Federales, éstas se determinaron conforme a la Ley de Coordinación Fiscal, la Ley de Coordinación Fiscal Estatal Intermunicipal del Estado de Querétaro, la Ley que Fija las Bases, Montos y Plazos conforme a las cuales se distribuirán las Participaciones Federales correspondientes a los Municipios del Estado de Querétaro, para el Ejercicio Fiscal 2025, y demás disposiciones aplicables.

21. Que las Participaciones y Aportaciones Federales forman parte integral de los ingresos del municipio en cada ejercicio fiscal. No obstante, para el ejercicio fiscal 2025, esos rubros son proyectados en montos estimados, debido a que en su determinación influyen diversos factores externos como lo son: el Presupuesto de Egresos por parte del Gobierno Federal y todas circunstancias que ello representa; la falta de elementos sólidos que doten de certeza al actuar del Municipio en la proyección de sus ingresos por concepto de participaciones y aportaciones y las obligaciones establecidas en normas del ámbito local, como son los plazos. No se debe omitir señalar que el actuar del Municipio debe ser con total responsabilidad, a fin de no romper el equilibrio presupuestario e incurrir en déficit que repercuta en la economía de los habitantes de este Municipio.

22. Que la presente Ley es un instrumento jurídico que refleja los recursos a obtener por el Municipio, sirviendo de base en la formulación de su Presupuesto de Egresos y como ordenamiento jurídico de observación básica y primordial que permite fiscalizar las cuentas públicas, es decir, conocer la debida aplicación de recursos, lo que constituye una garantía al gobernado en la recaudación y el ejercicio del gasto público.

23. Que debe tenerse presente la facultad del Congreso de la Unión, contenida en el artículo 73, fracción XXVIII, de la Constitución Política de los Estados Unidos Mexicanos, para expedir las leyes en materia de Contabilidad Gubernamental que regirán la contabilidad, para expedir leyes en materia de contabilidad pública y la presentación homogénea de información financiera, de ingresos y egresos, así como patrimonial para la Federación, los Estados, los Municipios y las demarcaciones territoriales de la Ciudad de México, a fin de garantizar su armonización a nivel nacional y establecer los criterios generales que regirán la Contabilidad Gubernamental y la emisión de información financiera de los entes públicos.

24. Que en cumplimiento a dicha disposición, se expidió la Ley General de Contabilidad Gubernamental, la cual continúa vigente y que tiene por objeto establecer los criterios generales que regirán la Contabilidad Gubernamental y la emisión de información financiera de los entes públicos, con el fin de lograr su adecuada armonización, ello con miras de facilitar el registro y la fiscalización de los activos, pasivos, ingresos y gastos, así como contribuir a medir la eficacia, economía y eficiencia del gasto e ingreso público.

La mencionada Ley es de observancia obligatoria para los Ayuntamientos y las entidades de la administración pública paramunicipal. De la misma manera, los gobiernos estatales deberán coordinarse con los municipales para que éstos armonicen su contabilidad, con base en las disposiciones de dicho ordenamiento, ya que los objetivos esenciales son incrementar la calidad del gasto, fortalecer la transparencia y la rendición de cuentas.

25. Que para el registro de las operaciones presupuestarias y contables, los entes públicos deberán ajustarse a sus respectivos catálogos de cuentas, cuyas listas estarán alineadas tanto conceptualmente como en sus principales agregados al plan de cuentas que se emita, agregando que esas cuentas serán aprobadas en los municipios por la unidad administrativa



competente en materia de contabilidad gubernamental que corresponda en cada caso.

26. Que el espíritu de la Ley General de Contabilidad Gubernamental es que la información contable mantenga estricta congruencia con la información presupuestaria, control de inventarios, integración de la información financiera, sistematización que permita la obtención de información clara, concisa, oportuna y veraz y registros contables en cuentas específicas del activo; en ese contexto y dada la relevancia de esta norma general, la presente Ley continúa observando los principios y lineamientos obligatorios en dicha materia.

27. Que con fechas 27 de abril del 2016, 30 de enero de 2018 y 10 mayo de 2022, se publicaron respectivamente en el Diario Oficial de la Federación, la Ley de Disciplina Financiera de las Entidades Federativas y de los Municipios y diversas reformas a dicho ordenamiento, mismas que tienen como finalidad establecer los criterios generales de responsabilidad hacendaria y financiera que regirán a las Entidades Federativas y los Municipios, así como sus respectivos entes públicos, para un manejo sostenible de sus finanzas.

28. Que en estricto apego al cumplimiento de la Ley General de Contabilidad Gubernamental y la Ley de Disciplina Financiera de las Entidades Federativas y los Municipios, se atienden los criterios emitidos por el Consejo Nacional de Armonización Contable, que buscan homologar conceptualmente la integración de los conceptos, de igual manera se adjuntan a la presente Ley los anexos correspondientes a los formatos 7A y 7C.

Por lo anteriormente expuesto y fundado, sometemos a la aprobación de esta Representación Popular, los siguientes:

PUNTOS RESOLUTIVOS

Resolutivo Primero. La Comisión de Planeación y Presupuesto aprueba y propone a este Honorable Pleno apruebe, con modificaciones, la **"Iniciativa de Ley de Ingresos del Municipio de San Juan del Río, Qro., para el Ejercicio Fiscal 2025"**.

Resolutivo Segundo. La Ley aprobada queda en los siguientes términos:

LEY DE INGRESOS DEL MUNICIPIO DE SAN JUAN DEL RÍO, QRO., PARA EL EJERCICIO FISCAL 2025.

Artículo 1. En el Ejercicio Fiscal comprendido entre el 1° de enero y el 31 de diciembre de 2025, los ingresos del Municipio de San Juan del Río, Qro., estarán integrados conforme lo que establece el artículo 14 y 16 de la Ley de Hacienda de los Municipios del Estado de Querétaro, mismos que se señalan en el artículo 2 de la presente Ley.

Artículo 2. Los ingresos para el ejercicio fiscal 2025, se conformarán de la siguiente manera:

CONCEPTO	IMPORTE
Impuestos	\$512,990,000.00
Contribuciones de Mejoras	\$0.00
Derechos	\$123,041,000.00
Productos	\$140,000.00
Aprovechamientos	\$20,000,000.00
Ingresos por la Venta de Bienes y Prestación de Servicios	\$0.00
Total de Ingresos Propios	\$656,171,000.00
Participaciones, Aportaciones Convenios, Incentivos Derivados de la Colaboración Fiscal y Fondos Distintos de Aportaciones	\$952,283,557.00
Transferencias, Asignaciones, Subsidios y Subvenciones	\$0.00
Total Participaciones, Aportaciones, Convenios, Incentivos Derivados de la Colaboración Fiscal y Fondos Distintos de Aportaciones, Transferencias, Asignaciones, Subsidios y Subvenciones	\$952,283,557.00
Ingresos derivados de financiamiento	\$0.00
Total de Ingresos Derivados de Financiamiento	\$0.00
Financiamiento Propio	\$0.00
Total de Ingresos de Financiamiento Propio	\$0.00
Total de Ingresos para el Ejercicio Fiscal 2025	\$1,608,454,557.00

Artículo 3. Se percibirán ingresos por los siguientes Impuestos:

CONCEPTO	IMPORTE
IMPUESTOS SOBRE INGRESOS	\$290,000.00
Impuesto de Entretenimientos Públicos Municipales	\$290,000.00
IMPUESTOS SOBRE EL PATRIMONIO	\$487,200,000.00
Impuesto Predial	\$276,000,000.00
Impuesto sobre Traslado de Dominio	\$205,000,000.00
Impuesto sobre Fraccionamientos, Condominios, Fusión, Subdivisión y Relotificación de Predios	\$6,200,000.00
ACCESORIOS	\$5,500,000.00
OTROS IMPUESTOS	\$2,900,000.00
Impuesto para Educación y Obras Públicas Municipales	\$2,900,000.00
IMPUESTOS NO COMPRENDIDOS EN LA LEY DE INGRESOS VIGENTE CAUSADOS EN EJERCICIOS FISCALES ANTERIORES PENDIENTES DE LIQUIDACIÓN O PAGO	\$17,100,000.00
Contribuciones de mejoras no comprendidas en la Ley de Ingresos vigente causados en ejercicios fiscales anteriores pendientes de liquidación o pago	\$17,100,000.00
Total de Impuestos	\$512,990,000.00

Artículo 4. Se percibirán ingresos por las siguientes Contribuciones de Mejoras:

CONCEPTO	IMPORTE
CONTRIBUCIONES DE MEJORAS	\$0.00
Contribuciones de Mejoras por Obras Públicas	\$0.00
CONTRIBUCIONES DE MEJORAS NO COMPRENDIDOS EN LA LEY DE INGRESOS VIGENTE, CAUSADOS EN EJERCICIOS FISCALES ANTERIORES, PENDIENTES DE LIQUIDACIÓN O PAGO	\$0.00
Contribuciones de Mejoras no comprendidos en la Ley de Ingresos vigente, causados en ejercicios fiscales anteriores, pendientes de liquidación o pago	\$0.00



Total de Contribuciones de Mejoras	\$0.00
------------------------------------	--------

Artículo 5. Se percibirán ingresos por los siguientes Derechos:

CONCEPTO	IMPORTE
DERECHOS POR EL USO, GOCE, APROVECHAMIENTO, EXPLOTACIÓN DE BIENES DEL DOMINIO PÚBLICO	\$2,400,000.00
Uso, Goce, Aprovechamientos o Explotación de Bienes del Dominio Público	\$2,400,000.00
DERECHOS POR LA PRESTACIÓN DE SERVICIOS	\$120,641,000.00
Por los servicios prestados relacionados con la obtención o revalidación de la Licencia Municipal de Funcionamiento	\$10,400,000.00
Por los servicios prestados por diversos conceptos relacionados con construcciones y urbanizaciones	\$35,200,000.00
Por el servicio de Agua Potable, Alcantarillado y Saneamiento	\$0.00
Por el servicio de Alumbrado Público	\$30,000,000.00
Por los servicios prestados por el Registro Civil	\$8,500,000.00
Por los servicios prestados por la dependencia encargada de la Seguridad Pública, Policía y Tránsito Municipal	\$285,000.00
Por los servicios prestados por la dependencia encargada de los Servicios Públicos Municipales	\$6,000.00
Por los servicios prestados por los Panteones Municipales	\$4,500,000.00
Por los servicios prestados por el Rastro Municipal	\$8,000,000.00
Por los servicios prestados en Mercados Municipales	\$950,000.00
Por los servicios prestados por la Secretaría del Ayuntamiento	\$2,300,000.00
Por el servicio de Registro de Fierros Quemadores y su Renovación	\$0.00
Por los servicios prestados por otras Autoridades Municipales	\$20,500,000.00
ACCESORIOS	\$0.00
DERECHOS NO COMPRENDIDOS EN LA LEY DE INGRESOS VIGENTE, CAUSADOS EN EJERCICIOS FISCALES ANTERIORES, PENDIENTES DE LIQUIDACIÓN O PAGO	\$0.00
Derechos no comprendidos en la Ley de Ingresos vigente, causados en ejercicios fiscales anteriores, pendientes de liquidación o pago	\$0.00
Total de Derechos	\$123,041,000.00

Artículo 6. Se percibirán ingresos por los siguientes Productos:

CONCEPTO	IMPORTE
PRODUCTOS	\$140,000.00
Productos	\$140,000.00
PRODUCTOS NO COMPRENDIDOS EN LA LEY DE INGRESOS VIGENTE, CAUSADOS EN EJERCICIOS FISCALES ANTERIORES, PENDIENTES DE LIQUIDACIÓN O PAGO	\$0.00
Productos no comprendidos en la Ley de Ingresos vigente, causados en ejercicios fiscales anteriores, pendientes de liquidación o pago	\$0.00
Total de Productos	\$140,000.00

Artículo 7. Se percibirán ingresos por los siguientes Aprovechamientos:

CONCEPTO	IMPORTE
APROVECHAMIENTOS	\$20,000,000.00
Aprovechamientos	\$20,000,000.00
Aprovechamientos Patrimoniales	\$0.00
Accesorios de Aprovechamientos	\$0.00
APROVECHAMIENTOS NO COMPRENDIDOS EN LA LEY DE INGRESOS VIGENTE, CAUSADOS EN EJERCICIOS FISCALES ANTERIORES, PENDIENTES DE LIQUIDACIÓN O PAGO	\$0.00
Aprovechamientos no comprendidos en la Ley de Ingresos vigente, causados en ejercicios fiscales anteriores, pendientes de liquidación o pago	\$0.00
Total de Aprovechamientos	\$20,000,000.00

Artículo 8. Para el Ejercicio Fiscal de 2025, los Ingresos por la Venta de Bienes y Prestación de Servicios de Organismos Descentralizados que percibirán como ingresos propios y otros ingresos se estima serán por las cantidades que a continuación se presentan:

CONCEPTO	IMPORTE
INGRESOS POR LA VENTA DE BIENES Y PRESTACIÓN DE SERVICIOS DE ORGANISMOS DESCENTRALIZADOS	\$0.00
Sistema Municipal para el Desarrollo Integral de la Familia	\$0.00
Instituto Municipal de la Mujer	\$0.00
Junta de Agua Potable y Alcantarillado Municipal	\$0.00
Otros	\$0.00
INGRESOS DE OPERACIÓN DE ENTIDADES PARAMUNICIPALES EMPRESARIALES	\$0.00
Ingresos de operación de Entidades Paramunicipales Empresariales	\$0.00
INGRESOS POR LA VENTA DE BIENES Y SERVICIOS PRODUCIDOS EN ESTABLECIMIENTOS DEL GOBIERNO CENTRAL	\$0.00
Ingresos por la Venta de Bienes y Servicios de Organismos Producidos en Establecimientos del Gobierno Central	\$0.00
Total de Ingresos por Venta de Bienes y Servicios	\$0.00

Artículo 9. De conformidad con las disposiciones contenidas en la Ley de Hacienda de los Municipios del Estado de Querétaro y en la Ley de Coordinación Fiscal, se percibirán ingresos por las siguientes Participaciones, Aportaciones, Convenios, Incentivos Derivados de la Colaboración Fiscal y Fondos Distintos de Aportaciones:

CONCEPTO	IMPORTE
PARTICIPACIONES	\$537,736,470.00
Fondo General de Participaciones	\$317,036,310.00
Fondo de Fomento Municipal	\$94,132,266.00
Por el Impuesto Especial sobre Producción y Servicios	\$7,323,362.00



Fondo de Fiscalización y Recaudación	\$29,428,501.00
Incentivos a la Venta Final de Gasolinas y Diésel	\$10,939,840.00
Por el Impuesto Federal sobre Tenencia o Uso de Vehículos	\$0.00
Fondo de Compensación del Impuesto sobre Automóviles Nuevos	\$928,692.00
Incentivos por el Impuesto sobre Automóviles Nuevos	\$7,530,549.00
Impuesto por la Venta de Bienes cuya enajenación se encuentra gravada por la Ley del Impuesto Especial sobre Producción y Servicios	\$1,174,214.00
Fondo I.S.R.	\$77,840,079.00
I.S.R. Incentivos por la enajenación de bienes inmuebles Art. 126	\$1,895,833.00
Reserva de Contingencia	\$0.00
APORTACIONES	\$404,053,911.00
Fondo de Aportaciones para la Infraestructura Social Municipal	\$100,768,884.00
Fondo de Aportaciones para el Fortalecimiento de los Municipios y de las Demarcaciones Territoriales del Distrito Federal	\$303,285,027.00
CONVENIOS	\$0.00
Convenio con Caminos y Puentes Federales (CAPUFE)	\$0.00
INCENTIVOS DERIVADOS DE LA COLABORACION FISCAL	\$0.00
Incentivos Derivados de la Colaboración Fiscal	\$0.00
FONDOS DISTINTOS DE APORTACIONES	\$0.00
Fondos Distintos de Aportaciones	\$0.00
Total de Participaciones y Aportaciones	\$941,790,381.00

Artículo 10. Se percibirán Ingresos por las Transferencias y Asignaciones, Subsidios y Subvenciones:

CONCEPTO	IMPORTE
Transferencias y Asignaciones	\$0.00
Subsidios y Subvenciones	\$0.00
Total de Transferencias, Asignaciones, Subsidios y Subvenciones	\$0.00

Artículo 11. Se percibirán Ingresos derivados de Financiamiento, en términos a lo establecido en la Ley para el Manejo de los Recursos Públicos del Estado de Querétaro por los siguientes conceptos:

CONCEPTO	IMPORTE
INGRESOS DERIVADOS DE FINANCIAMIENTOS	
Endeudamiento Interno	\$0.00
Endeudamiento Externo	\$0.00
Financiamiento Interno	\$0.00
Total de Ingresos Derivados de Financiamiento	\$0.00

Artículo 12. De conformidad con lo establecido con la Ley para el Manejo de los Recursos Públicos del Estado de Querétaro, el Financiamiento Propio previsto al inicio del Ejercicio Fiscal 2025, se integra por:

CONCEPTO	IMPORTE
FINANCIAMIENTO PROPIO	
Transferencia Federales Etiquetadas	\$0.00
Transferencia Estatales Etiquetadas	\$0.00
Disponibilidades	\$0.00
Total de Ingresos de Financiamiento Propio	\$0.00

Sección Primera Impuestos

Artículo 13. El Impuesto de Entretenimientos Públicos Municipales se constituirá con base en los siguientes elementos:

- Es objeto de este Impuesto, el ingreso que se obtenga por la realización de funciones de teatro, circo, lucha libre y boxeo, corridas de toros, espectáculos deportivos, audiciones y espectáculos musicales o de cualquier otro tipo con cuota de admisión y la explotación de aparatos electromecánicos, mecánicos, electrónicos y otros similares accionados o no por monedas, que se realicen en el territorio del Municipio de San Juan del Río, Qro.

Son sujetos de este Impuesto las personas físicas y morales que habitual o eventualmente obtengan ingresos con motivo de las actividades antes descritas.

No se otorgará permiso para la realización de los conceptos previstos en la presente Sección, si el organizador presenta algún adeudo por este Impuesto, derivado de un evento o espectáculo realizado con anterioridad.

Los propietarios de los inmuebles en donde se efectúen los espectáculos públicos, serán responsables solidarios del pago del Impuesto, cuando los contribuyentes no hayan dado cumplimiento a lo establecido en la presente Sección.

El Impuesto sobre Entretenimientos Públicos Municipales, se causará en el momento en que se perciban los ingresos a que se refiere el primer párrafo de este artículo y su base será el monto total de los mismos. El presente Impuesto se pagará dentro de los 5 días hábiles siguientes a la fecha de realización del evento o la terminación de la temporada, entendiéndose por temporada, aquellos eventos que se lleven a cabo de manera diaria e ininterrumpida por lapso de tiempo.

Cuando los pagos contenidos en el presente artículo se realicen de manera anualizada, se deberán hacer conjuntamente con los Derechos por la renovación o expedición de la Licencia Municipal de Funcionamiento.

El cobro anual de este Impuesto, será de forma proporcional de acuerdo al mes en que se realice el trámite correspondiente ante la Dependencia encargada de regular, vigilar y expedir las Licencias de Funcionamiento Municipal.

El promotor de los eventos que tengan uso de juegos mecánicos deberá presentar ante la dependencia encargada de las finanzas públicas municipales, por lo menos



con cinco días hábiles anteriores a la fecha del mismo, la autorización que le haya sido expedida por la Secretaría General de Gobierno Municipal.

Cuando por caso fortuito o fuerza mayor, no puedan ser instalados o no puedan funcionar los juegos mecánicos, no se hará el cobro correspondiente al Impuesto, debiendo el interventor designado, levantar acta circunstanciada pormenorizando las causas que originaron dicha situación.

Para la autorización de cualquier evento, el promotor deberá de presentar un depósito o fianza que garantice el desarrollo del mismo, de acuerdo a las disposiciones legales aplicables.

La dependencia encargada de las finanzas públicas municipales estará facultada para requerir la información necesaria a los terceros que intervengan en la venta del boletaje del objeto de este Impuesto, cuando ésta se haya efectuado por medios electrónicos; lo anterior a efecto de poder contar con los medios pertinentes para los actos de fiscalización y ejercicio de facultades de comprobación.

La tasa aplicable para el cálculo del Impuesto de Entretenimientos Públicos Municipales, será con base a la siguiente tabla:

CONCEPTO	TASA EN %
Por cada evento o espectáculo	8
Por cada función de circo y teatro	4
Por cualquier evento o espectáculo que contemple la venta y consumo de bebidas alcohólicas, causará y pagará adicionalmente al costo determinado	7

Para desarrollar cualquier evento, todo el boletaje, incluyendo cortesías, deberá ser sellado por el área correspondiente del Municipio. Los eventos sin costo de acceso, sólo causará y pagará el Derecho correspondiente por concepto de permiso.

Ingreso anual estimado por esta fracción \$98,500.00

- II. Se exceptúan de la fracción anterior los siguientes entretenimientos públicos, los cuales pagarán el Impuesto de manera diaria, mensual o anual; o bien, por el periodo autorizado según se especifica a continuación:

CONCEPTO	PERIODO DE PAGO	UMA
Discotecas u otros establecimientos que cuenten con autorización para llevar a cabo espectáculos públicos de manera permanente	Anual	650
Establecimientos que de forma adicional a su actividad preponderante cuenten con música en vivo o similares	Anual	60
Establecimientos que de forma adicional a su actividad preponderante cuenten con música en vivo o similares	Por evento	4
Pistas de baile (aplica exclusivamente para restaurantes y bares)	Anual	30
Billares por mesa	Anual	3
Máquinas de video juegos, juegos montables de monedas, destreza, máquinas de entretenimiento (se exceptúan de apuesta y juegos de azar) y similares, excepto máquinas despachadoras de productos consumibles y otros, por cada una	Anual	6
Sinfonola, similares, mesas de futbolitos y demás juegos de mesa, por cada uno	Anual	1
Juegos inflables (por cada juego)	Anual	2
Juegos mecánicos, por cada día y por cada uno cuando se ubiquen en predios particulares	Por día	2
Máquinas electrónicas de apuesta o juego del azar, por cada una, al interior de centros de apuestas remotas y salas con sorteos de números	Mensual	12
Para el caso de sorteos de números, por cada tablero, pantalla de sorteo o mesa de sorteo autorizado	Mensual	5
Cines (por sala)	Anual	20
Espectáculos relacionados con las corridas de toros, novilladas, charreadas, jaripeos, rodeos y todos los servicios relacionados a este fin	Por evento	150

El pago correspondiente deberá efectuarse al realizar la renovación o expedición de la Licencia Municipal de Funcionamiento, en este último de forma proporcional de acuerdo al mes en que se realice el trámite correspondiente ante la dependencia encargada de regular y expedir las Licencias de Funcionamiento Municipal.

Cuando los pagos contenidos en la presente fracción se realicen de manera anualizada, se deberán hacer conjuntamente con los derechos por la renovación o expedición de la Licencia Municipal de Funcionamiento.

Los eventos en los cuales no sea emitido el boletaje o bien sea sin costo, sólo pagarán el derecho correspondiente por concepto de permiso. Para desarrollar cualquier evento, todo el boletaje incluyendo cortesías deberá ser sellado por el área correspondiente del Municipio.

El cobro de este Impuesto será de forma proporcional de acuerdo al mes en que se realice el trámite correspondiente ante la Dependencia encargada de regular, vigilar y expedir las Licencias de Funcionamiento Municipal.

Cuando por caso fortuito o fuerza mayor, no puedan ser instalados o no puedan funcionar los juegos mecánicos, no se hará el cobro correspondiente al Impuesto, debiendo el interventor designado, levantar acta circunstanciada pormenorizando las causas que originaron dicha situación.

Para la autorización de cualquier evento, el promotor, deberá de presentar un depósito o fianza que garantice el desarrollo del mismo, de acuerdo a las disposiciones legales aplicables.

Ingreso anual estimado por esta fracción \$191,500.00

Ingreso anual estimado por este artículo \$290,000.00

Artículo 14. El Impuesto Predial se determinará, causará y pagará de acuerdo a los elementos siguientes:

Es objeto del Impuesto Predial, la propiedad, la copropiedad, la propiedad en condominio, la copropiedad en condominio, la posesión y la coposesión de todo predio ubicado en el territorio del Municipio de San Juan del Río, Qro.

Son sujetos obligados de este Impuesto los titulares del derecho de propiedad y de propiedad en condominio, los titulares del derecho de copropiedad y de copropiedad en condominio,



quienes serán considerados como un solo sujeto, los poseedores y coposeedores, quienes serán considerados como un solo sujeto. El fideicomitente que conserve la posesión o el fiduciario, mientras éste último no transmita la propiedad en ejecución del fideicomiso, los propietarios de las construcciones ubicadas en zonas urbanas ejidales, los propietarios de las construcciones ubicadas en fundos legales, el adquirente, cuando no sea poseedor, en caso de compraventa con reserva de dominio, mientras ésta subsista; y el vendedor que no haya otorgado la posesión, en caso de compraventa celebrada bajo condición, mientras ésta no se realice.

Se presume, para los efectos de este Impuesto, salvo prueba en contrario, que el propietario del suelo lo es también de las construcciones.

Será base gravable del Impuesto Predial, el valor catastral del inmueble, determinado conforme las Tablas de Valores Unitarios de Suelo y Construcción para el Ejercicio Fiscal 2025 aprobadas por la Legislatura del Estado, salvo lo siguiente:

El contribuyente podrá optar por señalar como base gravable del presente Impuesto, el valor comercial del inmueble, mismo que presentará mediante avalúo efectuado por Tasador autorizado por la Ley o por la autoridad competente.

De no presentar el contribuyente el valor comercial del inmueble dentro de los meses de enero y febrero, se entenderá conforme el valor catastral designado.

Para los efectos de la presente Ley, se entenderá por valor catastral aquél que la dependencia encargada del Catastro correspondiente determine a los inmuebles, conforme a la Ley de la materia y por valor comercial el que tuviera el predio en el supuesto de que fuera objeto de una libre operación onerosa y sea declarado por el contribuyente ante la autoridad municipal, en los términos de la presente Ley.

Los valores unitarios de suelo y construcción para el Ejercicio Fiscal 2025 serán los propuestos por el Ayuntamiento aprobados por la Legislatura del Estado y publicados en el Periódico Oficial del Gobierno del Estado "La Sombra de Arteaga".

Este Impuesto se causa por cada bimestre en que las personas obligadas a su pago sean titulares de los derechos de propiedad o posesión que constituyen el objeto del mismo.

Para los efectos de esta Ley, el año de calendario se divide en los siguientes bimestres: 1°. Enero y Febrero; 2°. Marzo y Abril; 3°. Mayo y Junio; 4°. Julio y Agosto; 5°. Septiembre y Octubre y 6°. Noviembre y Diciembre.

El pago del Impuesto deberá hacerse por el contribuyente o por la persona que legalmente esté autorizada por él o por las autoridades correspondientes, en efectivo, en las oficinas recaudadoras municipales o en las que autorice la autoridad competente o a través de medios electrónicos, en el caso de que sea autorizado por el encargado de las Finanzas Públicas Municipales. El pago se hará por bimestres vencidos, a más tardar el día quince de los meses de marzo, mayo, julio, septiembre, noviembre y enero, salvo que durante dicho plazo se pretenda enajenar el predio o transmitir su posesión, caso en el cual se hará anticipadamente a más tardar en la fecha de enajenación o transmisión de la posesión.

El pago del Impuesto podrá hacerse por anualidad anticipada, excepto los predios clasificados como fraccionamientos en proceso de ejecución.

En el caso del pago del Impuesto Predial por anualidad anticipada, es decir, aquél que se realice por el concepto de los bimestres que aún no se hayan causado, tendrá el carácter de pago provisional, en tanto el predio no sea sujeto de algún cambio o modificación física o jurídica, que origine diferencias en el mismo.

Para los sujetos de este Impuesto que no estén al corriente del pago bimestral que le corresponda no aplicarán los beneficios, estímulos fiscales y artículos transitorios conforme a lo establecido en la presente Ley.

El Impuesto Predial se determinará de la siguiente forma:

A la base gravable de este Impuesto se le aplicará la tarifa progresiva que se indica a continuación:

NÚMERO DE RANGO	RANGO DE VALORES CATASTRALES		CUOTA EN PESOS	CIFRA SOBRE EL EXCEDENTE DEL LÍMITE INFERIOR
	INFERIOR	SUPERIOR		
1	\$0.00	\$44,514.78	\$119.19	0.0009347457
2	\$44,514.79	\$59,166.56	\$160.81	0.0038316189
3	\$59,166.57	\$78,640.87	\$216.96	0.0038892283
4	\$78,640.88	\$104,525.04	\$292.71	0.0039475880
5	\$104,525.05	\$138,928.83	\$394.90	0.0040074084
6	\$138,928.84	\$184,656.42	\$532.78	0.0040677857
7	\$184,656.43	\$245,434.96	\$718.80	0.0041289251
8	\$245,434.97	\$326,218.40	\$969.76	0.0041912060
9	\$326,218.41	\$433,591.23	\$1,308.35	0.0042542423
10	\$433,591.24	\$576,305.17	\$1,765.15	0.0043182890
11	\$576,305.18	\$765,992.55	\$2,381.44	0.0043833176
12	\$765,992.56	\$1,018,114.39	\$3,212.91	0.0044492378
13	\$1,018,114.40	\$1,353,220.62	\$4,334.67	0.0045162396
14	\$1,353,220.63	\$1,798,625.04	\$5,848.10	0.0045841710
15	\$1,798,625.05	\$2,390,631.65	\$7,889.92	0.0046531744
16	\$2,390,631.66	\$3,177,493.67	\$10,644.64	0.0047232042
17	\$3,177,493.68	\$4,223,346.59	\$14,361.16	0.0047942688
18	\$4,223,346.60	\$5,613,435.70	\$19,375.27	0.0048664074
19	\$5,613,435.71	\$7,461,064.28	\$26,140.02	0.0049396454
20	\$7,461,064.29	\$9,916,828.68	\$35,266.66	0.0050139704
21	\$9,916,828.69	\$13,180,893.16	\$47,579.80	0.0050894184
22	\$13,180,893.17	\$17,519,304.83	\$64,192.00	0.0051660012
23	\$17,519,304.84	\$23,285,678.58	\$86,604.25	0.0052437357
24	\$23,285,678.59	\$30,950,019.55	\$116,841.60	0.0053226402
25	\$30,950,019.56	\$41,137,032.23	\$157,636.14	0.0054027320
26	\$41,137,032.24	\$54,677,038.83	\$212,673.85	0.0054840283
27	\$54,677,038.84	\$72,673,657.11	\$286,927.64	0.0055665491
28	\$72,673,657.12	\$96,593,754.01	\$387,106.71	0.0056503098
29	\$96,593,754.02	\$128,387,006.84	\$522,262.68	0.0057353319



30	\$128,387,006.85	\$170,644,817.51	\$704,607.55	0.0058216333
31	\$170,644,817.52	\$226,811,532.25	\$950,617.04	0.0059092331
32	\$226,811,532.26	\$301,465,183.14	\$1,282,519.26	0.0059981509
33	\$301,465,183.15	\$400,690,633.96	\$1,730,303.14	0.0060884069
34	\$400,690,633.97	\$532,575,544.78	\$2,334,428.07	0.0061800208
35	\$532,575,544.79	En adelante	\$3,149,479.58	0.0062730166

Para el cálculo de este Impuesto, a la base gravable se le disminuirá el límite inferior que corresponda y a la diferencia de excedente de límite inferior, se le aplicará la tarifa sobre el excedente del límite inferior, al resultado se le sumará la cuota fija que corresponda, misma que se dividirá entre seis y el importe de dicha operación será el Impuesto Predial a pagar por cada bimestre.

Las autoridades municipales tienen las siguientes facultades:

Solicitar de los sujetos del Impuesto, responsables solidarios y terceros, los datos, informes o documentos para verificar el cumplimiento dado a las disposiciones de esta Ley; solicitar a los Tasador con registro en el Estado, la práctica de avalúos comerciales de predios, referidos al primero de enero de cada año o a la fecha en que sucedan los supuestos en los cuales modifiquen el valor catastral del inmueble, en los siguientes casos: cuando el contribuyente lo solicite, cuando el contribuyente no haya declarado el valor comercial de su predio en los términos de esta Ley, de inmuebles no inscritos en el Padrón Catastral, debiendo solicitar la inscripción correspondiente en la Dirección de Catastro Estatal o Municipal, cuando el valor comercial declarado por el contribuyente sea menor, en más de un diez por ciento, del valor catastral; fijar el valor comercial del predio mediante avalúo practicado por Tasador con registro en el Estado, en uso de la facultad de verificación; fijar estimativamente el valor comercial del predio, en los casos que el propietario o poseedor impida el acceso del valuador al inmueble objeto de este Impuesto; requerir el pago de cantidades omitidas por concepto de este Impuesto; designar a los Tasadores con registro en el Estado que deben practicar los avalúos de predios conforme al presente ordenamiento; imponer las sanciones administrativas por infracciones a esta Ley y formular, ante las autoridades competentes, las denuncias o querrelas por la presunta comisión de delitos fiscales; aplicar el procedimiento administrativo de ejecución en los términos de las leyes fiscales relativas; ejercer facultades de comprobación en términos de lo dispuesto en el Código Fiscal del Estado de Querétaro y determinar diferencias por concepto de Impuesto Predial derivadas de omisiones imputables al contribuyente.

El incumplimiento a lo dispuesto en el presente artículo será sancionado conforme a lo dispuesto por la legislación fiscal aplicable.

Cuando no se cubra el pago por el concepto del Impuesto Predial, en las fechas y plazos establecidos en el presente numeral, el monto de las mismas se actualizará desde el mes en que debió hacerse el pago y hasta que el mismo se efectúe, determinándose su cálculo de acuerdo a lo dispuesto en el Código Fiscal del Estado de Querétaro.

Las cantidades actualizadas conservan la naturaleza jurídica que tenían antes de la actualización.

La falta de pago de un crédito fiscal en la fecha o plazo fijado, determinará que el crédito sea exigible, quedando la autoridad Exactora Municipal en aptitud de iniciar el procedimiento administrativo de ejecución para su recuperación, junto con sus accesorios legales, indemnización, recargos, multas y gastos de ejecución, generados con motivo de la falta de pago de la contribución, de conformidad con lo dispuesto por el Código Fiscal del Estado de Querétaro.

Ingreso anual estimado por este artículo \$276,000,000.00

Artículo 15. El Impuesto sobre Traslado de Dominio de Inmuebles, se causará y pagará conforme a los elementos siguientes:

Es objeto del Impuesto sobre Traslado de Dominio, la adquisición de inmuebles que consistan en el suelo o en el suelo y las construcciones adheridas a él, ubicados en el territorio del Municipio de San Juan del Río, Qro., así como los Derechos relacionados con los mismos.

Son sujetos del Impuesto sobre Traslado de Dominio de Inmuebles, las personas físicas o morales que adquieran inmuebles que consistan en el suelo o en el suelo y las construcciones adheridas a él, ubicados en el territorio del Municipio de San Juan del Río, Qro., así como los Derechos relacionados con los mismos.

Tratándose de la adquisición de un terreno, el cual tenga construcción al momento del acto o del otorgamiento del contrato respectivo, el adquirente deberá acreditar con la documentación oficial que las construcciones o mejoras fueron hechas por él, de lo contrario, éstas quedarán también gravadas por este Impuesto en los términos de la presente Ley, ya que se considerará que no solamente se transmitió el terreno sin construir, sino también la construcción misma.

Será base gravable de este Impuesto, el valor mayor que resulte entre el valor de operación y el valor fiscal del inmueble a la fecha de operación, este último determinado por el avalúo fiscal practicado por Tasador autorizado por el Poder Ejecutivo del Estado de Querétaro, el cual tendrá vigencia de un año o tratándose de la primera enajenación de parcelas sobre las que se hubiere adoptado el dominio pleno, por el avalúo practicado en los términos de la Ley Agraria.

Cuando no se pacte precio o monto de la operación, el Impuesto se calculará tomando en cuenta el valor fiscal, conforme al párrafo anterior.

En la adquisición de bienes por remate, el avalúo fiscal deberá referirse a la fecha en que quede firme la aprobación del mismo.

Para los efectos de este artículo, son supuestos legales de causación del Impuesto, la realización de los siguientes actos traslativos de dominio de bienes inmuebles: a) Todo acto por el que se transmita la propiedad, incluyendo la donación, la que ocurra por causa de muerte y la aportación a toda clase de asociaciones y sociedades; b) La compraventa en la que el vendedor se reserve la propiedad, aun cuando la transferencia de ésta opere con posterioridad; c) El contrato en el que se pacte que el futuro comprador entra en posesión de los bienes o que el futuro vendedor reciba el precio de la venta o parte de él, antes de que se formalice el contrato prometido; d) La cesión de derechos al comprador o al futuro comprador, en los casos de los incisos b) y c) que anteceden, respectivamente; e) La fusión y escisión de sociedades; f) El pago en especie, independientemente del acto jurídico que lo origine; g) La constitución de usufructo vitalicio, transmisión de éste entre vivos o de la nuda propiedad, así como la extinción de usufructo temporal; h) La adquisición de inmuebles por prescripción; i) La cesión de derechos del heredero, legatario o copropietario en la parte relativa y en proporción a los inmuebles.

Se considerará cesión de derechos hereditarios la renuncia o repudiación de la herencia o legado efectuada después de la declaratoria de herederos o legatarios, cuando se incrementen las porciones de los coherederos o legatarios, así como el repudio o cesión de derechos hereditarios hecha en favor de persona determinada cuando se realice antes de la declaratoria de herederos o legatarios. La adquisición por medio de fideicomiso, en los siguientes casos: en caso de que la adquisición de una vivienda se realice por medio de fideicomiso, y el fideicomitente pierda total o parcialmente el derecho a readquirir los bienes del fiduciario, y dicha pérdida derive de la adquisición de inmuebles por parte de un fideicomisario o de un tercero, se entenderá que existe traslación de dominio de inmuebles únicamente respecto de dicho fideicomisario o tercero, causándose el impuesto correspondiente; en el acto en el que el fideicomitente designa o se obliga a designar fideicomisario diverso de él, siempre que no tenga derecho a readquirir del fiduciario los bienes; el acto en el que el fideicomitente pierda el derecho a readquirir los bienes del fiduciario, si se hubiera reservado tal derecho; en la cesión de los derechos que se tengan sobre los bienes afectos al fideicomiso, en cualquiera de los siguientes momentos: el acto en el que el fideicomisario designado ceda sus derechos o dé instrucciones al fiduciario para que transmita la propiedad de los bienes a un tercero. En estos casos, se considerará que el fideicomisario adquiere los bienes en el acto de su designación y que los enajena en el momento de ceder sus derechos o de dar dichas instrucciones; el acto en el que el fideicomitente ceda sus derechos, si entre éstos se incluye el de que los bienes se transmitan a su favor.

De igual forma, se causa este Impuesto por j) la división de la copropiedad y la constitución o disolución de la sociedad conyugal, así como la modificación de las capitulaciones



matrimoniales, por la parte que se adquiera en demasía del porcentaje que le corresponda al copropietario o cónyuge; k) la adquisición, a través de permuta, caso en el que se considerará que se efectúan dos adquisiciones; l) la adquisición de la propiedad de bienes inmuebles, en virtud de remate judicial o administrativo; m) la devolución de la propiedad de bienes a consecuencia de la rescisión o terminación del contrato por mutuo acuerdo o la reversión en caso de expropiaciones, así como por procedimientos judiciales o administrativos, a menos que se demuestre que la reversión por procedimientos judiciales es debido al detrimento sufrido por el actuar ilegal de un tercero sobre su propiedad; y n) Las estipulaciones hechas a favor de un tercero contenidas en actos jurídicos traslativos de dominio, cuando tenga como fin modificar el adquirente, será considerado como un nuevo acto jurídico, lo que originará el impuesto correspondiente a la primera adquisición con independencia del que se cause en el último acto traslativo.

El pago del Impuesto deberá hacerse dentro de los quince días hábiles siguientes a aquel en que se realice cualquiera de los supuestos que a continuación se señalan: cuando el acto se eleve a escritura pública, el plazo comenzará a contarse a partir de que el acto quede perfeccionado con la firma de los otorgantes, razón por la cual los Notarios están obligados a dejar constancia del día y hora en que se realice la firma; a los tres años de la muerte del autor de la sucesión si transcurrido dicho plazo no se hubiera llevado a cabo la adjudicación, así como al cederse los derechos hereditarios o al enajenarse bienes por la sucesión. En estos últimos casos, el Impuesto correspondiente a la adquisición por causas de muerte, se causará en el momento en que se realice la cesión o la enajenación independientemente del que se cause por el cesionario o por el adquirente; tratándose de adquisiciones efectuadas a través de fideicomiso, cuando: en el acto en el que el fideicomitente designa o se obliga a designar fideicomisario diverso de él, siempre que no tenga derecho a readquirir del fiduciario los bienes. El acto en el que el fideicomitente pierda el derecho a readquirir los bienes del fiduciario, si se hubiere reservado tal derecho. A los tres meses de que haya quedado firme la resolución judicial de prescripción positiva o información de dominio. Cuando se constituya o adquiera el usufructo o la nuda propiedad. Tratándose de adjudicaciones por remate, a los seis meses posteriores a la fecha en que haya quedado firme la resolución que apruebe el remate en cuestión; a la fecha del contrato por el que se realice la transmisión de propiedad o derechos sobre la misma, por cualquier documento de carácter privado debidamente protocolizado mediante escritura pública. En los contratos en los que la condición suspensiva consista en el otorgamiento de un crédito. Para adquisición, que celebre con instituciones bancarias o financieras, organismos públicos o similares, el momento en que se firme la escritura pública de adquisición.

El Impuesto sobre Traslado de Dominio a cargo de los contribuyentes, se determinará y pagará aplicando la siguiente tarifa progresiva:

NÚMERO DE RANGO	RANGO DE VALORES CATASTRALES		CUOTA EN PESOS	CIFRA SOBRE EL EXCEDENTE DEL LÍMITE INFERIOR
	INFERIOR	SUPERIOR		
1	\$0.00	\$81,611.20	\$0.00	0.0399999197
2	\$81,611.21	\$143,307.72	\$3,264.45	0.04476282369
3	\$143,307.73	\$251,645.65	\$6,026.17	0.04705766918
4	\$251,645.66	\$441,885.00	\$11,124.31	0.04947010434
5	\$441,885.01	\$775,941.70	\$20,535.48	0.05200614302
6	\$775,941.71	\$1,362,538.94	\$37,908.49	0.05467223225
7	\$1,362,538.95	\$2,392,592.59	\$69,979.08	0.05747495829
8	\$2,392,592.60	En adelante	\$129,181.38	0.06042137653

El Impuesto sobre Traslado de Dominio se determinará de la siguiente forma:

A la base gravable de este Impuesto, se le disminuirá el límite inferior que corresponda y a la diferencia de excedente de límite inferior, se le aplicará la tarifa sobre el excedente del límite inferior, al resultado se le sumará la cuota fija que corresponda y el importe de dicha operación será el Impuesto sobre Traslado de Dominio a pagar.

Los causantes de este Impuesto, deberán presentar en las oficinas correspondientes una declaración o aviso que contendrá: los nombres y domicilios de las partes; fecha en que se extendió la escritura pública y su número, fecha de la celebración del contrato privado o fecha de la resolución administrativa, judicial o de cualquiera otra autoridad competente y fecha en que fue declarada firme en su caso; número de Notaría y nombre del Notario ante quien se haya extendido la escritura, mención de que se trata de contrato privado o indicación de qué autoridad dictó la resolución; la naturaleza o concepto del acto jurídico que se trate; identificación del inmueble, señalando su ubicación, nomenclatura si la tiene, superficie, linderos y nombre de los colindantes; antecedentes de propiedad o de posesión del inmueble en el Instituto Registral y Catastral del Estado de Querétaro; valor gravable conforme a las disposiciones contenidas en este numeral; clave catastral con la que se identifica el inmueble o inmuebles objeto de la traslación de dominio; fecha de la retención realizada por el Notario Público; monto del Impuesto, su actualización y recargos, si fuere el caso, así como el cálculo desglosado de los mismos; copia certificada de la escritura pública, en su caso; comprobante de retención del Impuesto sobre Traslado de Dominio, o declaración donde manifieste que el contribuyente está enterado de su obligación fiscal y que el realizará el pago correspondiente.

Los causantes de este Impuesto que celebren contratos privados debidamente protocolizados mediante escritura pública o adquisiciones de bienes inmuebles derivados de resolución administrativa, judicial o de cualquiera otra autoridad competente, deberán presentar por escrito una declaración o aviso que contendrá: los nombres y domicilios de las partes; fecha de la celebración del contrato privado o fecha de la resolución de que se trate y fecha en que fue declarada firme en su caso; mención de ser contrato privado o indicación de qué autoridad dictó la resolución; la naturaleza o concepto del acto jurídico que se trate; identificación del inmueble, señalando su ubicación, nomenclatura si la tiene, superficie, linderos y nombre de los colindantes; antecedentes de propiedad o de posesión del inmueble en el Instituto Registral y Catastral del Estado de Querétaro; valor gravable conforme a las disposiciones contenidas en este numeral; clave catastral con la que se identifica el inmueble o inmuebles objeto de la traslación de dominio; monto del Impuesto, su actualización y recargos, si fuere el caso, así como el cálculo desglosado de los mismos.

Las declaraciones presentadas por escrito, se harán conforme a las siguientes reglas: si el acto o contrato traslativo de dominio se hace constar en escritura pública, la declaración será firmada por el Notario que la hubiera autorizado, cuya presentación podrá realizarla un tercero, mismo que previamente el Notario autorizará a través de los medios que señale la autoridad fiscal municipal; cuando se trate de actos o contratos que se hagan constar en documentos privados, la declaración será firmada indistintamente por el adquirente, el enajenante o un Notario y se deberá acompañar de la copia del contrato privado y en los casos de la adquisición de la propiedad como consecuencia de una resolución administrativa, judicial o de cualquier otra autoridad competente, el contribuyente firmará la declaración y acompañará copia certificada de la resolución respectiva, con la constancia, en su caso, de la fecha en que fue declarada firme.

Las declaraciones deberán acompañarse del avalúo fiscal con firma autógrafa y sello original, o en su defecto, copia certificada del mismo.

Las declaraciones previstas en el artículo 63 de la Ley de Hacienda de los Municipios del Estado de Querétaro deberán ser presentadas bajo los mismos términos que la autoridad fiscal municipal señale para tales efectos.

En aquellos casos en los que la declaración del Impuesto sea realizada por Fedatario Público cuya demarcación sea diversa a esta demarcación territorial, deberá presentar mediante Fedatario local las gestiones referentes al acto traslativo de que se trate.

Asimismo, se les agregará el recibo de pago de Impuesto Predial a la fecha de operación y cualquier otro gravamen fiscal derivados de los bienes inmuebles, expedidos dentro de los seis meses anteriores a la fecha de presentación del aviso de traslado de dominio en las oficinas catastrales correspondientes; o bien, se podrá exhibir constancia de no adeudo de Impuesto Predial, siempre y cuando el inmueble se encuentre al corriente dentro del plazo señalado.

El personal de la dependencia encargada de las finanzas públicas no recibirá las declaraciones y demás documentos cuando no cumplan los requisitos señalados.



El Notario que retenga el Impuesto sobre Traslado de Dominio en su carácter de auxiliar del Fisco Municipal, deberá proporcionar al contribuyente que efectúe la operación correspondiente, la información relativa a la determinación de dicho cálculo, y deberá expedir comprobante fiscal de retención en el que conste la operación, el cálculo del Impuesto y las disposiciones legales correspondientes, documento que podrá ser requerido por la autoridad fiscal municipal competente, para asegurar el cabal cumplimiento de la retención de dicho tributo.

Los Notarios Públicos estarán obligados, en su caso cuando así se le requiera por parte de la autoridad fiscal municipal competente a presentar la liquidación y el comprobante de cobro relativo a la retención del Impuesto sobre Traslado de Dominio de la operación que haya pasado ante su fe, cuando presenten la declaración o aviso del entero de dicho Impuesto, ante la dependencia encargada de las Finanzas Públicas Municipales.

La autoridad fiscal municipal competente, podrá verificar la determinación y pago del Impuesto sobre Traslado de Dominio realizado por el sujeto de este Impuesto, con el fin de comprobar el completo y efectivo cumplimiento de las obligaciones fiscales a su cargo, lo anterior hasta por el tiempo de un año después de que se haya llevado a cabo el pago del Impuesto sobre Traslado de Dominio.

El incumplimiento a lo dispuesto en el presente artículo será sancionado conforme a lo dispuesto por la legislación fiscal aplicable.

Únicamente se admitirá el trámite para el pago del Impuesto sobre Traslado de Dominio, causado con motivo de los actos traslativos de dominio derivados de contratos privados celebrados entre particulares, cuando se haya formalizado ante Notario Público, o en su caso, hayan cumplido con los requisitos legales establecidos en el Código Civil del Estado de Querétaro.

Cuando derivado de la revisión llevada a cabo por parte de la dependencia encargada de las finanzas respecto a los trámites presentados en las oficinas correspondientes, resulte la falta de cualquier documento o instrumento, o diferencia en pago que sea indispensable, éstos se deberán de subsanar en un plazo de diez días hábiles contados a partir de la fecha de notificación con el fin de integrar debidamente el expediente fiscal del trámite de que se trate.

En caso de omisión, se sancionará con base en lo dispuesto por la legislación fiscal aplicable.

Cuando el Impuesto no se hubiera pagado dentro de su plazo ordinario legal, éste se actualizará multiplicándolo por el factor que se obtenga de dividir el Índice Nacional de Precios al Consumidor del mes inmediato anterior a aquél en que se realice el pago, entre el mencionado índice correspondiente al mes anterior a aquél en que se efectúe la adquisición.

Las contribuciones no se actualizarán por fracción de mes, además deberán pagarse recargos por concepto de indemnización al fisco municipal por la falta de pago oportuno. Los recargos se aplicarán cada mes sobre el monto de las contribuciones actualizadas y se calcularán según las tasas que para el pago a plazo y por mora publique la Secretaría de Hacienda y Crédito Público en el Diario Oficial de la Federación.

Las cantidades actualizadas conservan la naturaleza jurídica que tenían antes de la actualización.

La falta de pago de un crédito fiscal en la fecha o plazo fijado, determinará que el crédito sea exigible, quedando la autoridad exactora municipal en aptitud de iniciar el procedimiento administrativo de ejecución para su recuperación, junto con sus accesorios legales, indemnización, recargos, multas y gastos de ejecución, generados con motivo de la falta de pago de la contribución, de conformidad con lo dispuesto por el Código Fiscal del Estado de Querétaro.

Ingreso anual estimado por este artículo \$205,000,000.00

Artículo 16. Impuesto sobre Fraccionamientos, Condominios, Fusión, Subdivisión y Relotificación de Predios, se causará y pagará de la siguiente forma:

- I. El Impuesto sobre la realización de fraccionamientos o condominios, se causará y pagará de acuerdo a lo siguiente:

Es objeto de este Impuesto la realización de fraccionamientos o condominios, en los términos del Código Urbano del Estado de Querétaro y demás disposiciones legales aplicables.

Son sujetos de este Impuesto las personas que efectúen fraccionamientos o condominios, conforme las disposiciones establecidas en el Código Urbano del Estado de Querétaro.

El Impuesto se causará por metro cuadrado de la superficie vendible, según el tipo de fraccionamiento o condominio, de acuerdo con la siguiente tarifa:

ZONA O FRACCIONAMIENTO	UMA X M2
Habitacional hasta 100 habitantes por hectárea (H1), Habitacional de Intensidad Mínima (H1), Habitacional Mixto Densidad Mínima (HM-Mn)	0.46
Habitacional hasta 200 habitantes por hectárea (H2), Habitacional de Intensidad Baja (H2), Habitacional Mixto Densidad Media (HM-Md)	0.25
Habitacional hasta 300 habitantes por hectárea (H3), Habitacional de Intensidad Media (H3), Habitacional Mixto Densidad Media (HM-Md)	0.25
Habitacional hasta 400 habitantes por hectárea (H4), Habitacional de Intensidad Alta (H4), Habitacional Mixto Densidad Alta (HM-At), Habitacional Mixto Medio Densidad Alta (HMM-At)	0.14
Habitacional de Intensidad Muy Alta (H4S), Habitacional Mixto Densidad Muy Alta (HM-Mat), Habitacional Mixto Medio Densidad Muy Alta (HMM-Mat)	0.14
Habitacional central (HC)	0.25
Habitacional central con monumentos (HCM)	0.25
Habitacional Transicional (HT)	0.25
Habitacional Rural con Comercios y Servicios (HRCS), Habitacional Rural (HR), Habitacional Rural Densidad Aislada (HR-As)	0.19
Habitacional hasta 50 habitantes por hectárea (H05), Habitacional Campestre (HCa), Habitacional Mixto Densidad Aislada (HM-As)	0.19
Industria Ligera (IL), Industria de Impacto Bajo (IIB)	0.48
Industria Mediana (IM), Industria de Impacto Medio (IIM)	0.48
Industria Pesada (IP), Industria de Impacto Alto (IIA)	0.48
Comercial y de Servicios (CS), Comercial y Servicios (CS-Mat)	0.56

Se entiende que se está obligado al pago de este Impuesto, al momento de la autorización del fraccionamiento o condominio por la autoridad municipal competente.

El pago por el presente concepto, se realizará dentro de los quince días posteriores a la autorización emitida por la autoridad municipal competente.

No podrá surtir sus efectos jurídicos y materiales, el hecho generador de este Impuesto sobre el bien inmueble correspondiente, hasta en tanto no se realice o se acredite haber realizado el pago por el concepto causado.

Ingreso anual estimado por esta fracción \$1,850,500.00



II. El Impuesto por Fusión se causará y pagará de acuerdo a lo siguiente:

Es objeto de este Impuesto la unión de dos o más predios que estén contiguos con la intención de formar una sola unidad catastral, en los términos del Código Urbano del Estado de Querétaro y demás disposiciones legales aplicables.

Son sujetos de este Impuesto las personas que efectúen fusiones de predios, conforme las disposiciones establecidas en el Código Urbano del Estado de Querétaro.

En la fusión de predios, el Impuesto se calculará sobre el valor de la fracción o predio fusionado, exceptuando el predio receptor, el cual se determinará por la autoridad competente, determinado por avalúo fiscal, siendo necesario presentar los avalúos de cada uno de los predios fusionados, practicado por Tasador autorizado por el Poder Ejecutivo del Estado de Querétaro, mismo que será presentado por el particular y en caso de no ser designado predio receptor se elegirá entonces el predio de menor superficie.

Para el caso de las fusiones, no se autorizarán los que se encuentren a nombre de diversas personas, se entiende que se está obligado al pago de este Impuesto, una vez obtenida la autorización correspondiente.

El pago por el presente concepto, se realizará dentro de los treinta días posteriores a la autorización emitida por la autoridad municipal competente.

En la fusión, el Impuesto se calculará aplicando al valor determinado por el avalúo fiscal, el equivalente al cincuenta por ciento de la suma de la cuota fija y del resultado de la aplicación de la tarifa sobre el excedente del límite inferior que se fije al rango correspondiente para calcular el pago del Impuesto sobre Traslado de Dominio.

No podrá surtir sus efectos jurídicos y materiales, el hecho generador de este Impuesto sobre el bien inmueble correspondiente, hasta en tanto no se realice o se acredite haber realizado el pago por el concepto causado.

Los causantes de este Impuesto, presentarán en la dependencia encargada de las Finanzas Públicas Municipales: oficio de autorización y plano por parte de la Dirección de Desarrollo Urbano; avalúo fiscal con firma autógrafa y sello original del Tasador, o bien, copia certificada del mismo, practicado por Tasador autorizado por el Poder Ejecutivo del Estado, el cual tendrá vigencia de un año a partir de su elaboración; recibo de pago de Impuesto Predial cubierto a la fecha del bimestre de su autorización, de presentar una autorización extemporánea, el recibo de pago deberá ser expedido dentro de los seis meses anteriores a la presentación; identificación oficial del propietario.

A falta de cualquier requisito de los establecidos en el presente ordenamiento, la dependencia encargada de las Finanzas Públicas Municipales se abstendrá de recibir la solicitud para realizar el entero del Impuesto de mérito.

Dichas autorizaciones tendrán la vigencia de un año, contado a partir de la fecha de su emisión.

Ingreso anual estimado por esta fracción \$0.00

III. El Impuesto por Subdivisión se causará y pagará de acuerdo a lo siguiente:

Es objeto de este Impuesto la realización de la subdivisión de terrenos, en los términos del Código Urbano del Estado de Querétaro y demás disposiciones legales aplicables.

Son sujetos de este Impuesto las personas que efectúen subdivisiones de terrenos, conforme las disposiciones establecidas en el Código Urbano del Estado de Querétaro.

En la subdivisión, el Impuesto se calculará sobre el valor de cada una de las fracciones objeto de la subdivisión, exceptuando el resto del predio, determinado por avalúo fiscal practicado por Tasador autorizado por el Poder Ejecutivo del Estado de Querétaro, mismo que será presentado por el particular.

Para el caso de las subdivisiones, se entiende que se está obligado al pago de este Impuesto una vez obtenida la autorización correspondiente por parte de la autoridad municipal competente, para individualizar (desprender) una o varias porciones del predio de que se trate, debiendo efectuar el pago por el presente concepto dentro de los treinta días posteriores a dicha autorización.

En la subdivisión, el Impuesto se calculará aplicando al valor de la fracción subdividida resultante, el equivalente al cincuenta por ciento de la suma de la cuota fija y del resultado de la aplicación de la tarifa sobre el excedente del límite inferior que se fije al rango correspondiente para calcular el pago del Impuesto sobre Traslado de Dominio.

No podrá surtir sus efectos jurídicos y materiales, el hecho generador de este Impuesto sobre el bien inmueble correspondiente, hasta en tanto no se realice o se acredite haber realizado el pago por el concepto causado.

Los causantes de este Impuesto, presentarán en la dependencia encargada de las Finanzas Públicas Municipales: oficio de autorización y plano por parte de la Dirección de Desarrollo Urbano; avalúo fiscal con firma autógrafa y sello original del Tasador, o bien, copia certificada del mismo, practicado por Tasador autorizado por el Poder Ejecutivo del Estado de Querétaro, el cual tendrá vigencia de un año a partir de su elaboración; copia del pago de los derechos y autorizaciones por concepto de dictamen sobre la subdivisión o fusión; recibo de pago de Impuesto Predial cubierto a la fecha del bimestre de su autorización, de presentar una autorización extemporánea, el recibo de pago deberá ser expedido dentro de los seis meses anteriores a la presentación; identificación oficial del propietario.

A falta de cualquier requisito de los establecidos en el presente ordenamiento, la dependencia encargada de las Finanzas Públicas Municipales se abstendrá de recibir la solicitud para realizar el entero del Impuesto de mérito.

Dichas autorizaciones tendrán la vigencia de un año, contado a partir de la fecha de su emisión.

Ingreso anual estimado por esta fracción \$4,349,500.00

IV. El Impuesto por Relotificación de Predios se causará y pagará de acuerdo a lo siguiente:

Es objeto de este Impuesto la realización de relotificaciones, cuando de éstas surjan diversas fracciones de las que en un inicio se autorizaron, en los términos del Código Urbano del Estado de Querétaro y demás disposiciones legales aplicables.

Son sujetos de este Impuesto las personas que efectúen relotificaciones realizadas en fraccionamientos o condominios, y que de ellos originen diversas fracciones a



las autorizadas, conforme las disposiciones establecidas en el Código Urbano del Estado de Querétaro.

Este Impuesto se calculará sobre el valor de la superficie del bien inmueble objeto de la relotificación, determinado por avalúo fiscal practicado por Tasador autorizado por el Poder Ejecutivo del Estado de Querétaro, mismo que será presentado por el particular.

Se entiende que se está obligado al pago de dicha Contribución, una vez obtenida la autorización para la relotificación del predio correspondiente, tendiente a la reordenación de las superficies y colindancias pretendidas, debiendo efectuar el pago, dentro de los quince días hábiles siguientes a dicha autorización.

El Impuesto por Relotificación, causará y pagará por el monto equivalente a 0.21 UMAS por metro cuadrado de cada lote que a través de la autorización de Relotificación haya modificado su superficie, uso, destino, altura, número de viviendas, número de unidades privativas, restricciones, medidas, colindancias, y cualquier otra especificación que en la autorización previa de lotificación no haya sido contemplada y autorizada.

No podrá surtir sus efectos jurídicos y materiales el hecho generador de este Impuesto sobre el bien inmueble correspondiente, hasta en tanto no se realice o se acredite haber realizado el pago por el concepto causado.

Los causantes de este Impuesto, presentarán en la dependencia encargada de las Finanzas Públicas Municipales: oficio de autorización y plano por parte de la Dirección de Desarrollo Urbano; avalúo fiscal con firma autógrafa y sello original del Tasador, o bien, copia certificada del mismo, practicado por Tasador autorizado por el Poder Ejecutivo del Estado, el cual tendrá vigencia de un año a partir de su elaboración; copia del pago de los derechos y autorizaciones por concepto de dictamen sobre la subdivisión, fusión o relotificación; recibo de pago de Impuesto Predial cubierto a la fecha del bimestre de su autorización, de presentar una autorización extemporánea, el recibo de pago deberá ser expedido dentro de los seis meses anteriores a la presentación; identificación oficial del propietario.

A falta de cualquier requisito de los establecidos en el presente ordenamiento, la dependencia encargada de las Finanzas Públicas Municipales se abstendrá de recibir la solicitud para realizar el entero del Impuesto de mérito.

Ingreso anual estimado por esta fracción \$0.00

Ingreso anual estimado por este artículo \$6,200,000.00

Artículo 17. Cuando no se cubran en tiempo y forma las contribuciones a cargo del Fisco Municipal y no se paguen en la fecha establecida en las disposiciones fiscales, el importe de las mismas se actualizará desde el mes en que se debió realizar el pago y hasta que el mismo se efectúe, determinándose su cálculo conforme a lo dispuesto en el Código Fiscal del Estado de Querétaro y la Ley de Hacienda de los Municipios del Estado de Querétaro.

Las cantidades actualizadas conservan la naturaleza jurídica que tenían antes de la actualización.

La falta de pago de un crédito fiscal en la fecha o plazo fijado, determinará que el crédito sea exigible, quedando la autoridad exactora municipal en aptitud de iniciar el procedimiento administrativo de ejecución para su recuperación, junto con sus accesorios legales, actualizaciones, indemnización, recargos, multas, gastos de ejecución y de embargo, generados con motivo de la falta del pago de la contribución, de conformidad con lo dispuesto en el Código Fiscal del Estado de Querétaro.

Ingreso anual estimado por este artículo \$5,500,000.00

Artículo 18. Sobre los diferentes impuestos y derechos previstos en Leyes de Ingresos de ejercicios anteriores al 2020, se causará y pagará el Impuesto para Educación y Obras Públicas Municipales, a razón de una cantidad equivalente al 25% sobre su base gravable, el entero de este Impuesto se hará en el momento en que sean cubiertos dichos Impuestos y Derechos.

Para los Impuestos y Derechos generados con posterioridad al ejercicio fiscal 2020, no se causará el correspondiente Impuesto para Educación y Obras Públicas Municipales.

Ingreso anual estimado por este artículo \$2,900,000.00

Artículo 19. Por los impuestos no comprendidos en las fracciones de la Ley de Ingresos causados en ejercicios anteriores pendientes de liquidación o pago.

Ingreso anual estimado por este artículo \$17,100,000.00

Sección Segunda Contribuciones de Mejoras

Artículo 20. Las Contribuciones de Mejoras por Obras Públicas, se causarán y pagarán conforme a lo establecido en los convenios celebrados por este Municipio.

Ingreso anual estimado por este artículo \$0.00

Artículo 21. Las Contribuciones de Mejoras no comprendidas en las fracciones de la Ley de Ingresos causados en ejercicios anteriores pendientes de liquidación o pago.

Ingreso anual estimado por este artículo \$0.00

Sección Tercera Derechos

Artículo 22. Por el uso, goce, aprovechamiento o explotación de Bienes del Dominio Público:

- I. Acceso a unidades deportivas, parques recreativos, parques culturales, zonas arqueológicas, museos, casas de la cultura y/o centros sociales causarán y pagarán diariamente por cada persona:
 1. El uso de canchas de fútbol, basquetbol, fútbol rápido, voleibol y tenis en los diferentes centros de desarrollo comunitario o las unidades deportivas causará los costos siguientes:

CONCEPTO	UMA
Cancha de pasto natural o tierra, por partido	2.50
Cancha de pasto natural o tierra, por entrenamiento (1 hora)	1.50
Cancha anexo CECUCO por partido en pasto	2.50



Cancha anexo CECUCO por entrenamiento (1 hora) en pasto	1.50
Cancha de básquetbol y voleibol auditorio MAQUIO sin alumbrado por partido	4.00
Cancha de básquetbol y voleibol auditorio MAQUIO sin alumbrado por entrenamiento	3.00
Cancha de básquetbol y voleibol auditorio MAQUIO con alumbrado por partido	4.00
Cancha de básquetbol y voleibol auditorio MAQUIO con alumbrado por entrenamiento	3.00
Cancha de usos múltiples por hora	1.50
Cancha de fútbol rápido por partido	3.00
Cancha de fútbol rápido por entrenamiento (1 hora)	1.50
Parque de béisbol Ángel Guerrero, por partido	4.00
Parque de béisbol Ángel Guerrero, por hora. (entrenamientos)	2.50
Canchas de voleibol Anexo al CECUCO, por partido/entrenamiento	1.50
Canchas de tenis jardines del valle por entrenamiento	1.50

Ingreso anual estimado por este rubro \$580,000.00

2. Por la expedición de credenciales para el acceso y uso de instalaciones municipales del área de Cultura: Casa de Cultura, Ciudad Vive Oriente y Escuela de Iniciación Artística al Instituto Nacional de Bellas Artes y Licenciatura (INBAL), se causará y pagará 0.51 UMA y por la reposición de credenciales se pagará 0.72 UMA

Ingreso anual estimado por este rubro \$385,000.00

3. Por entrega extraordinaria de libros en bibliotecas municipales, por día y por libro según plazo establecido, se causará y pagará: 0.25 UMA.

Ingreso anual estimado por este rubro \$0.00

4. El acceso de personal a los diferentes Museos Municipales, se causará y pagará 0.31 UMA

Ingreso anual estimado por este rubro \$0.00

5. Uso de sanitarios de los diferentes centros de desarrollo comunitario, parques, unidades deportivas, museos entre otros, se causará y pagará: 0.05 UMA.

Ingreso anual estimado por este rubro \$0.00

6. Explotación de bienes municipales e inmuebles.

- a) Por el uso de inmuebles propiedad del Municipio para llevar a cabo obras de teatro, eventos sociales, de cine, compañías de danzas, exposiciones, foros, seminarios, entre otros eventos se causará y pagará:

CONCEPTO	UMA
Anexo del CECUCO para diversos eventos por día	96.00
Auditorio del CECUCO para eventos lucrativos, por día	170.50
Auditorio del CECUCO para eventos no lucrativos, por día	88.50
Auditorio de la MAQUIO para eventos lucrativos, por día	36.00
Foro Reto Río, Auditorio del Portal del Diezmo, para eventos lucrativos por día	187.50
Galería de arte del Portal del Diezmo, para eventos lucrativos por día	156.00
Patio Principal del Portal del Diezmo, para eventos lucrativos por día	257.00
Segundo patio (Patio de la Fuente) del Portal del Diezmo, para eventos lucrativos por día	104.00
Auditorio del Centro de Desarrollo Comunitario	15.00
Otros	De acuerdo al precio del mercado

Ingreso anual estimado por este inciso \$971,000.00

- b) El cobro de cuotas a personas que ocupan espacios al aire libre para las actividades diversas en el interior del Centro de Desarrollo Comunitario, unidades deportivas, Centro Cultural y otros inmuebles administrados por el Municipio, se causará y pagará de manera mensual lo siguiente:

CONCEPTO	UMA
Bicicletas	15.00
Bicicletas (solo fines de semana)	10.00
Carritos eléctricos	15.00
Carritos eléctricos (solo fines de semana)	10.00
Trampolín	7.00
Trampolín (solo fines de semana)	4.00
Pintura y cerámica	8.00
Pintura y cerámica (solo fines de semana)	5.00
Otras actividades	9.00
Eventos privados por día	10.00

Ingreso anual estimado por este inciso \$173,500.00

- c) El importe del uso de otros bienes municipales deberá sujetarse a lo establecido en la Ley de Adquisiciones, Enajenaciones, Arrendamientos y Contratación de Servicios del Estado de Querétaro, así como al Reglamento Orgánico del Comité de Adquisiciones, Enajenaciones, Arrendamientos y Contratación de Servicios del Municipio de San Juan del Río, Qro.

Ingreso anual estimado por este inciso \$0.00



Ingreso anual estimado por este rubro \$1,144,500.00

Ingreso anual estimado por esta fracción \$2,109,500.00

- II. El uso de piso en vía pública, permisos para venta de artículos en vía pública, a excepción de expendios con venta o alquiler de libros, periódicos y revistas; causarán y pagarán las siguientes cuotas:

CONCEPTO	UMA
Con venta de cualquier clase de artículo, por día, por metro lineal en tianguis diario.	0.05
Con venta de cualquier clase de artículo, por día, por metro lineal.	0.07
Con uso de vehículos de motor, vendedores de cualquier clase de artículo, mensual.	1.87
Con uso de casetas metálicas y puestos fijos mensual.	6.20
Con uso de vehículos gastronómicos utilizados para venta de alimentos preparados, por ubicación autorizada, mensual.	3.78
Con vehículo entregado en comodato por la autoridad municipal dentro de programas de comercio en vía pública, mensual.	5.69
Vendedores semifijo, de cualquier clase de artículo, mensual.	3.13
Uso temporal de la vía pública con stand de publicidad o información, uso temporal de la vía pública para venta de artículos, bienes y servicios de exhibición causará y pagará por día y por metro cuadrado.	0.63
Cobro de piso para los juegos mecánicos y puestos de feria, que se instalan en la vía pública con motivo de las festividades, por día.	2.67
Expendios con venta o alquiler exclusivamente de libros, periódicos y revistas.	0
Aseadores de calzado.	0

Ingreso anual estimado por esta fracción \$290,500.00

- III. Por la guarda de animales que transiten en vía pública sin vigilancia de sus dueños causarán y pagarán diariamente, por cada uno, más los fletes y forrajes correspondientes y en su caso los daños que causaren 0.60 UMA.

Por la recuperación de un perro capturado: 3.60 UMA.

Por la guarda de todos aquellos bienes entregados a la autoridad o recogidos de la vía pública por extravío, falta de permiso o por estar ubicados inadecuadamente, se causará y pagará el equivalente a 1.25 UMA. Después de quince días serán adjudicados al patrimonio del Municipio, previa publicación en estrados.

Ingreso anual estimado por esta fracción \$0.00

- IV. Los vehículos de transporte público y de carga se causarán y pagarán por uso de la vía pública por unidad por año, por los siguientes conceptos:

CONCEPTO	UMA
Sitios autorizados de taxi	3.60
Sitios autorizados para servicio público de carga	2.40

Ingreso anual estimado por esta fracción \$0.00

- V. Los vehículos de transporte público y de carga se causarán y pagarán en zonas autorizadas de la vía pública para ello, la siguiente tarifa:

CONCEPTO	UMA
Autobuses urbanos	2.40
Transporte público de pasajeros en modalidad colectivos	3.60
Autobuses, microbuses y taxibuses suburbanos	2.40

Ingreso anual estimado por esta fracción \$0.00

- VI. Por poner andamios, tapias, materiales para la construcción y similares, que de alguna manera sean obstáculo para el libre tránsito en la vía pública, se causará y pagará por cada día y metro cuadrado a razón de: 1.25 UMA.

1. Por el uso de toldos en la vía pública y ocupación de la misma, generalmente para utilizarse como extensiones de áreas comerciales, previa autorización del Ayuntamiento, causará y pagará por metro cuadrado, en forma mensual, de acuerdo a la siguiente tabla:

CONCEPTO	UMA
De 0.01 a 5.00 M2	12.01
De 5.01 a 10.00 M2	24.00
De 10.01 a 20.00 M2	35.99
De 20.01 a 30.00 M2	47.99
De 30.01 M2 o más	119.98

Ingreso anual estimado por este rubro \$0.00

2. Por la opinión técnica que determine la viabilidad de la ubicación en vía pública de kioscos, módulos, casetas, promocionales, pantallas, aparatos o cualquier otro similar de acuerdo a las disposiciones en materia de desarrollo urbano, para su posterior autorización por el Ayuntamiento, se causará y pagará por unidad: 24 UMA.

Ingreso anual estimado por este rubro \$0.00

3. Por la opinión técnica emitida por la Secretaría de Desarrollo Sustentable Municipal, relativa a la ocupación temporal de vía pública con fines de comercio, se causará y pagará por unidad 1.5 UMA.



Ingreso anual estimado por este rubro \$0.00

Ingreso anual estimado por esta fracción \$0.00

Ingreso anual estimado por este artículo \$2,400,000.00

Artículo 23. Por los servicios prestados relacionados con la obtención y revalidación de Licencia Municipal de Funcionamiento que la ley exige a las personas para el ejercicio de cualquier actividad comercial, industrial o de servicios; se causará y pagará:

- I. Visita de verificación o inspección, por la autoridad competente, se causará y pagará: 5.00 UMA.

Ingreso anual estimado por esta fracción \$0.00

- II. Visita de inspección practicada por la dependencia Encargada de las Finanzas Públicas Municipales, se causará y pagará: 3.60 UMA.

Ingreso anual estimado por esta fracción \$0.00

- III. Por el empadronamiento del causante, se causará y pagará:

1. Por el empadronamiento, su refrendo, así como actualizaciones en los mismos; respecto de las personas que realicen actividades de toda clase de giros comerciales (mercantiles, industriales, de servicios o de cualquier índole), sin venta de bebidas alcohólicas, para cuyo ejercicio las disposiciones legales y administrativas exijan la licencia correspondiente en los supuestos siguientes, se causará y pagará:

CONCEPTO	TIPO ACTIVIDAD	UMA
Por apertura	Industrial	80.00
	Comercio	35.00
	Servicios profesionales o técnicos	28.00
Por refrendo	Industrial	60.00
	Comercio	30.00
	Servicios profesionales o técnicos	25.00
Por refrendo extemporáneo se incrementará cada trimestre		2.00
Por reposición de licencia		6.00
Por modificación en la denominación comercial, de titular, rectificación de titular, cambio de razón social u otros similares en las licencias municipales de funcionamiento		10.00
Por cambio, modificación o ampliación al giro comercial o industrial		8.00

El costo del empadronamiento en aperturas de vigencia anual, será de forma proporcional de acuerdo al mes en que se realice el trámite correspondiente ante la dependencia encargada de las finanzas públicas municipales.

Tratándose de apertura de anexos, que por temporada acondicionen los comerciantes para la exposición y/o venta de bienes y/o servicios; por cada mes autorizado, teniendo como periodo máximo de 3 meses por cada anexo, tendrá un costo de 200 UMA.

Tratándose de ferias o eventos temporales de exposición o comerciales con venta de bienes y/o servicios tendrá un costo de 4 UMA por día autorizado y adicionalmente por cada stand autorizado en dicho evento o feria se cobrará de 4 UMA por día autorizado. Con excepción de los no lucrativos para el caso de exposiciones.

Ingreso anual estimado por este rubro \$6,364,500.00

2. Por el empadronamiento, su refrendo, así como actualizaciones en los mismos; respecto de las personas que realicen actividades comerciales con venta de bebidas alcohólicas para cuyo ejercicio las disposiciones legales y administrativas exijan la licencia correspondiente en los supuestos siguientes conforme a la clasificación contenida en el artículo 12 de la Ley sobre Bebidas Alcohólicas del Estado de Querétaro, se causará y pagará:

AUTORIZACIÓN	GIRO	ENVASE	APERTURA	REFRENDO
		ABIERTO/ CERRADO		
UMA				
Pulque	3. Pulquería	Abierto	84.00	60.00
	16. Venta en día específico	Abierto	12.50	9.00
	23. Venta de excedentes	Cerrado	12.50	9.00
Cerveza	8. Salón de eventos	Abierto	80.00	56.00
	11. Billar	Abierto	80.00	56.00
	12. Restaurante	Abierto	80.00	56.00
	13. Fonda, cenaduría, lonchería, ostionería, marisquería y taquería	Abierto	80.00	56.00
	14. Café cantante	Abierto	80.00	56.00
	15. Centro turístico y balneario	Abierto	80.00	56.00
	17. Depósito de cerveza	Cerrado	80.00	56.00
	20. Tienda de autoservicio, de conveniencia y similares	Cerrado	80.00	56.00
	22. Miscelánea y similares	Cerrado	80.00	56.00
	2. Cervecería	Abierto	132.00	93.00
	4. Club social y similares	Abierto	132.00	93.00
	19. Bodega	Cerrado	132.00	93.00
	9. Salón de fiestas	Abierto	24.00	17.00
	16. Venta en día específico	Abierto	24.00	17.00
	Cerveza y Vinos de Mesa	4. Club social y similares	Abierto	168.00
8. Salón de eventos		Abierto	168.00	118.00



	9. Salón de fiestas	Abierto	168.00	118.00
	12. Restaurante	Abierto	168.00	118.00
	14. Café cantante	Abierto	168.00	118.00
	15. Centro turístico y balneario	Abierto	168.00	118.00
	20. Tienda de autoservicio, de conveniencia y similares	Cerrado	168.00	118.00
Licor artesanal	19. Bodega	Cerrado	78.00	54.00
Pulque y Cerveza	3. Pulquería	Abierto	132.00	93.00
	16. Venta en día específico	Abierto	24.00	24.00
Cerveza, Vinos de Mesa y Vinos	16. Venta en día específico	Abierto	36.00	36.00
	20. Tienda de autoservicio, de conveniencia y similares	Cerrado	300.00	210.00
	21. Abarrotos y similares	Cerrado	300.00	210.00
	1. Cantina	Abierto	300.00	147.00
	8. Salón de eventos	Abierto	300.00	147.00
	12. Restaurante	Abierto	300.00	147.00
	14. Café cantante	Abierto	210.00	147.00
	15. Centro turístico y balneario	Abierto	210.00	147.00
	18. Vinatería	Cerrado	210.00	147.00
	4. Club social y similares	Abierto	420.00	294.00
	5. Discoteca	Abierto	420.00	294.00
	6. Bar	Abierto	420.00	294.00
	10. Hotel o motel	Abierto	420.00	294.00
	11. Billar	Abierto	420.00	294.00
	11. Bis Centro de juegos	Abierto	420.00	294.00
	19. Bodega	Cerrado	420.00	294.00
	7. Centro nocturno	Abierto	1,800.00	1,260.00

El costo del empadronamiento en aperturas, será de forma proporcional de acuerdo al mes en que se realice el trámite correspondiente ante la dependencia encargada de las finanzas públicas municipales.

El costo por concepto de permiso para degustación de bebidas alcohólicas en establecimiento y por evento se causará y pagará: 16 UMA; la cuota será por establecimiento y por día, se incrementará en un monto equivalente al 25% (veinticinco por ciento) de la tarifa mencionada por cada día extra.

Ingreso anual estimado por este rubro \$ 3,900,000.00

Ingreso anual estimado por esta fracción \$ 10,264,500.00

IV. Permisos provisionales para comercio establecido.

PERMISO PROVISIONAL MENSUAL	UMA
Con actividades de toda clase de giros comerciales (mercantiles, industriales, de servicios o de cualquier índole), sin venta de bebidas alcohólicas.	25
Con actividades de toda clase de giros comerciales (mercantiles, industriales, de servicios o de cualquier índole), con venta de bebidas alcohólicas.	35

Ingreso anual estimado por esta fracción \$135,500.00

Ingreso anual estimado por este artículo \$10,400,000.00

Artículo 24. Por los servicios prestados por diversos conceptos relacionados con construcciones y urbanizaciones, se causará y pagará:

I. Por Licencias de Construcción, se causará y pagará:

- Por los Derechos de trámite y autorización en su caso, previo a la licencia anual de construcción para personas físicas, morales, instituciones particulares, compañías constructoras o contratistas que celebren contratos con particulares o cualquier dependencia gubernamental, así como particulares que efectúen por su cuenta construcciones, pagarán por cada metro cuadrado de construcción, la tarifa correspondiente según la siguiente tabla:

TIPO	ZONA O FRACCIONAMIENTO	UMA X M2
Urbano	Habitacional hasta 50 habitantes por hectárea (H05), Habitacional Campestre (HCa) Mixto Densidad Aislada (HM-As)	0.46
	Habitacional hasta 100 habitantes por hectárea (H1), Habitacional de Intensidad Mínima (H1), Habitacional Mixto Densidad Mínima (HM-Mn)	0.45
	Habitacional hasta 200 habitantes por hectárea (H2), Habitacional de Intensidad Baja (H2), Habitacional Mixto Densidad Media (HM-Md)	0.36
	Habitacional hasta 300 habitantes por hectárea (H3), Habitacional de Intensidad Media (H3), Habitacional Mixto Densidad Media (HM-Md)	0.36
	Habitacional hasta 400 habitantes por hectárea (H4), Habitacional de Intensidad Alta (H4), Habitacional Mixto Densidad Alta (HM-At) Habitacional Mixto Medio Densidad Alta (HMM-At)	0.32
	Habitacional de Intensidad Muy Alta (H4S), Habitacional Mixto Densidad Muy Alta (HM-Mat), Habitacional Mixto Medio Densidad Muy Alta HMM-Mat)	0.30
	Habitacional Rural con Comercio y Servicios (HRCS), Habitacional Rural (HR), Habitacional Rural Densidad Aislada (HR-As)	0.39
	Habitacional central (HC), central con monumentos (HCM) y transicional (HT)	0.32
	Urbanización progresiva. (Previo convenio con el municipio)	0.37
	Institucional (I.A.P)	0.37



	Obras de instituciones de gobierno (Federación, Estado y Municipio)	0
Comercial	Comercial y de Servicios (CS), Comercial y Servicios (CS-Mat) e Instituciones Educativas Privadas	0.67
Industrial	Industria Ligera (IL), Industria de Impacto Bajo (IIB)	0.68
	Industria mediana (IM) Industria de Impacto medio (IIM)	0.70
	Industria pesada (IP), Industria de Impacto Alto (IIA)	0.75
Aprovechamiento Sustentable Urbano		0.30
Aprovechamiento Sustentable		0.30
Cementerios		0.36
Radio base celular o sistema de transmisión de radiofrecuencia (cualquier tipo)	Por instalación de cualquier tipo de antena de telefonía comercial más el costo por metro cuadrado que se señala en la tabla para comercial aplicado en las instalaciones complementarias	665.97
Estacionamientos		0.59
Otros no especificados		0.40
Por instalación de paneles solares		0.00
Estructuras prefabricadas desmontables	Por instalación de estructuras desmontables prefabricadas, (contenedores metálicos)	50% de lo señalado en la tabla de licencia de construcción

Para efectos de cobro, en primer término, (para los usos de intensidad baja, media, alta y muy alta) se determinarán con base en el dictamen de uso de suelo autorizado o en su caso a lo que determine el Plan de Desarrollo Urbano vigente.

Para determinar el cobro de la licencia por los siguientes conceptos, el costo por M2 de construcción, se determinará multiplicando el costo unitario señalado en la tabla anterior los siguientes factores, según sea el caso:

TIPO	FACTOR
Área cubierta con cualquier tipo de material (incluye lona)	0.50
Terrazas, patios, estacionamientos o áreas sin cubierta con uso determinado complementario al autorizado.	0.3
Área verde, muros de delimitación solicitados en conjunto con licencia	0.00

Cuando el importe a pagar por los derechos de Licencia de Construcción, sea menor a 5 UMA, se causará y pagará la cantidad de acuerdo a la siguiente tabla: (se exceptúa de lo dispuesto en el presente párrafo las clasificaciones de urbanización progresiva, vivienda económica, e institucional (I.A.P.) contenidas en la tabla anterior.)

TIPO	UMA
Habitacional	6.01
Comercial	12.01
Obras de instituciones de Gobierno (Federal, Estado y Municipio)	0.00
Industrial:	
Ligera	24.00
Mediana	35.99
Pesada	47.99

Para los programas de regularización de construcción, autorizados por el Ayuntamiento de San Juan del Río, Qro., se aplicará el cobro equivalente a lo que señalen los programas, derivados por los metros cuadrados de construcción por regularizar, más el costo de la licencia normal. De acuerdo a la tabla anterior todos los casos de las construcciones por regularizar deberán cumplir con la normatividad vigente en la materia. (Reglamento de Construcción del Municipio).

CONCEPTO	UMA
Cobro mínimo a la recepción de trámite de permiso, licencia de construcción, opinión técnica, constancia, dictamen o informe en vía pública, independientemente del resultado de la misma, el cual se tomará como anticipo si resulta favorable y aplica otro cobro	4.8
Cobro mínimo a la recepción de trámite de licencia de ruptura y reparación de vía pública, licencia de ocupación temporal de la vía pública, licencia de intervención de vía pública para construcción de rampa de acceso, licencia de construcción de cajete para área verde, licencia para reparación de banquetta e informe de vialidad, independiente del resultado de la misma, el cual se tomará a cuenta de los Derechos por pagar en caso de ser positiva la respuesta	2.5
Por refrendo de licencia de construcción en cualquiera de sus modalidades, el costo por metro cuadrado será el resultado de la multiplicación del costo unitario señalado en la tabla anterior por el porcentaje que resulte para concluir la obra	Porcentaje faltante por lo señalado en la tabla de licencias de construcción
Por expedición de aviso de suspensión temporal de obra	3.70
Por cambio de Director Responsable de Obra con licencia vigente	8.30
Por cambio de Director Responsable de Obra con licencia vencida	15.60
Por modificación o cambio de proyecto con licencia vigente, siempre y cuando los metros cuadrados de construcción sean igual o menor a los autorizados	6.00
Por licencia para trabajos de trazo, nivelación y remoción de tierras, para uso habitacional o comercial. Por un periodo máximo de 30 días	0.008 por M2
Por licencia para trabajos de trazo, nivelación y remoción de tierras, para uso industrial. Por un periodo máximo de 30 días	0.010 por M2
Por licencia para remodelación interior de inmuebles para uso comercial, de servicios o industrial.	50% de lo señalado en la tabla por licencias de construcción.
Por modificación o cambio de proyecto con licencia de construcción anterior vencida adicionalmente se cobrará	9.96
Licencia por acabados con vigencia de tres meses	6.00
Licencia de construcción especial	0.49 por M2
Licencia de reparación estructural	0.50 por M2
Licencia de construcción de instalación subterránea (cisternas, tuberías, etc.)	0.60 por M2
Licencia de construcción para modificación (rampa de acceso, cajete para área verde) y/o reparación de banquetta se cobrará	2.50
Licencia de trabajos preliminares (incluye excavación, cimentación drenaje sanitario, drenaje pluvial)	0.48 por M2



En caso de construcciones sin licencia que presenten a partir del 25% de avance (el cual será determinado por la Dirección de Planeación y Desarrollo Urbano), se cobrará a partir de éste: Uso habitacional, 1 a 3 tantos: Uso comercial de 1 a 4 tantos: uso industrial de 1 a 5 tantos, adicional del costo normal de la licencia, más el cobro de la infracción por motivo de regularización de obras en proceso de construcción o totalmente terminadas. Lo anterior con base en la normatividad vigente en la materia. (Reglamento de Construcción del Municipio de San Juan del Río, Qro.)

Los establecimientos que no cuenten con los cajones de estacionamiento que marca el Reglamento de Construcción para el Municipio de San Juan del Río, Qro. pagarán por uso de la vía pública 15.01 UMA anual por cajón al que estén obligados. Quedando exceptuados aquellos que acrediten la contratación del servicio de estacionamiento y que su operación funcione adecuadamente con el número de cajones contratados.

Ingreso anual estimado por este rubro \$24,500,000.00

Ingreso anual estimado por esta fracción \$24,500,000.00

II. Por Licencias de Construcción de bardas, tapias y demoliciones se causará y pagará:

1. Cuando la Secretaría de Desarrollo Sustentable dictamine por condiciones de seguridad, o en el caso de que el constructor no haya respetado los lineamientos específicos de la correspondiente licencia de construcción, o por haber construido sin la licencia respectiva, se emitirá orden de demolición parcial o total, en función del tipo de material se pagará: 0.38 UMA por M2.

En el caso de que la demolición sea por petición del propietario el costo será el mismo costo de lo anterior.

Ingreso anual estimado por este rubro \$0.00

2. Por las Licencias de Construcción de bardas, tapias y demoliciones se causará y pagará:

CONCEPTO	UMA
Bardas y tapias habitacionales y comerciales (ml)	0.12
Bardas y tapias industriales (ml)	0.19
Demoliciones habitacionales (M2)	0.33
Demoliciones comerciales (M2)	0.38
Demoliciones industriales (M2)	0.42
Retiro de lámina (M2)	0.08

Ingreso anual estimado por este rubro \$0.00

3. Para los casos de Licencias de Construcción de bardas, tapias y demoliciones, se pagará un cobro mínimo por licencia: 6 UMA.

Ingreso anual estimado por este rubro \$290,000.00

Ingreso anual estimado por esta fracción \$290,000.00

III. Por alineamiento, nomenclatura y número oficial, terminación de obra y constancia de edificaciones.

1. Se pagará por concepto de alineamiento de frente a la vía pública por metro lineal, según el tipo de construcción y de acuerdo a la modificación o solicitud del mismo, en los diferentes fraccionamientos, condominios, colonias, etcétera, de acuerdo a la siguiente tabla.

TIPO	ZONA, FRACCIONAMIENTO O CONDOMINIO	UMA X METRO LINEAL
Urbano	Habitacional hasta 50 habitantes por hectárea (H05), Habitacional Campestre (HCa), Habitacional Mixto Densidad Aislada (HM-As)	0.55
	Habitacional hasta 100 habitantes por hectárea (H1), Habitacional de intensidad Mínima (H1), Habitacional Mixto Densidad Mínima (HM-Mn)	0.55
	Habitacional hasta 200 habitantes por hectárea (H2), Habitacional de intensidad Baja (H2), Habitacional Mixto Densidad Media (HM- Md)	0.55
	Habitacional hasta 300 habitantes por hectárea (H3), Habitacional de intensidad Media (H3), Habitacional Mixto Densidad Media (HM- Md)	0.55
	Habitacional hasta 400 habitantes por hectárea (H4), Habitacional de intensidad Alta (H4), Habitacional Mixto Densidad Alta (HM-At), Habitacional Mixto Medio Densidad Alta (HMM-At)	0.55
	Habitacional de Intensidad Muy Alta (H4S), Habitacional Mixto Densidad Muy Alta (HM-Mat), Habitacional Mixto Medio Densidad Muy Alta (HMM-Mat)	0.55
	Habitacional Rural con Comercios y Servicios (HRCS), Habitacional Rural (HR), Habitacional Rural Densidad Aislada (HR-As)	0.55
	Habitacional central (HC), central con monumentos (HCM) y transicional (HT)	0.55
	Urbanización progresiva. (previo convenio con el Municipio)	0.60
	Institucional (I.A.P.)	0.60
Industrial	Obras de instituciones de gobierno (Federación, Estado y Municipio)	0.00
	Industrial ligera (IL) o de impacto bajo (IIB), mediana (IM) o de Impacto Medio (IIM) y pesada (IP) o de Impacto Alto (IIA)	1.81
Mixto	Comercial y de Servicios (CS), Comercial y Servicios (CS-Mat) e Instituciones Educativas Privadas	1.20
		0.80
	Cementerios	1.25
	Radio base celular o sistema de transmisión de radiofrecuencia (cualquier tipo)	12.50
Otros no especificados		1.25

Ingreso anual estimado por este rubro \$990,000.00



2. Por los Derechos de nomenclatura de calles y/o numeración oficial de predios, en fraccionamientos y condominios, se pagará:

CONCEPTO		NOMENCLATURA UMA	NÚMERO OFICIAL POR UNIDAD UMA
Por calle, cada 10 metros lineales.		0.79	0.00
Por longitudes excedentes se pagará por cada metro lineal.		0.10	0.00
Por la nomenclatura de calles y/o numeración oficial de predios en fraccionamientos y condominios solicitados por las instituciones de Gobierno Federal, Estatal o Municipal. Por calle, cada 10 metros lineales.		0.60	0.00
Por la revisión a Proyecto de Denominación del Fraccionamiento y nomenclatura de calles de predio en fraccionamientos y condominios.		6.00	0.00
Por expedición visto bueno al Proyecto de Denominación del fraccionamiento y nomenclatura de calles de predios en fraccionamientos y condominios.		8.00	0.00
Por la expedición y registro de número oficial de predios en fraccionamientos, condominios y/o unidad habitacional en la zona urbana.		0.00	3.08
Por la expedición y registro de número oficial habitacional de predios en comunidades. (Solo el núcleo de población).		0.00	1.54
Por la expedición y registro de número oficial comercial de predios en comunidades. (Solo el núcleo de población).		0.00	5.50
Industrial	Industria ligera (IL) o Impacto Bajo (IIB)	0.00	10.10
	Industria mediana (IM) o Impacto Medio (IIM)	0.00	16.00
	Industria pesada (IP) o Impacto Alto (IIA)	0.00	27.70
Comercial y de servicios (CS), Comercial y Servicios (CS-Mat)		0.00	11.00

Ingreso anual estimado por este rubro \$1,950,000.00

3. Por designación de número oficial, según el tipo de construcción en los diversos fraccionamientos o condominios, la tarifa se contempla en la tabla anterior.

Ingreso anual estimado por este rubro \$620,000.00

4. Por certificación de terminación de obra y construcción de edificaciones, se pagará la siguiente tarifa:

TIPO	ZONA	UMA
Para predios habitacionales en zonas rurales, fraccionamientos, condominios y/o unidad habitacional en zona urbana		8.04
Industrial	Industria ligera (IL), Industria impacto bajo (IIB)	17.70
	Industria mediana (IM), Industria impacto medio (IIM)	29.80
	Industria pesada (IP), Industria impacto alto (IIA)	34.60
Comercial y de servicios (cs), comercial y de servicios (CS-Mat)		12.01
Cementerios.		12.01
Mixtos		10.20
Radio base celular o sistema de transmisión de radiofrecuencia (cualquier tipo).		59.99
Otros no especificados.		30.01

Ingreso anual estimado por este rubro \$300,000.00

5. Por concepto de constancia de alineamiento con fines de deslinde catastral, se pagará de acuerdo a la longitud de su colindancia con vías públicas, de acuerdo a la siguiente tabla.

CONCEPTO	UMA
0 a 40 (por cada metro lineal)	0.50
Para el cobro de los metros lineales excedentes causará y pagará adicionalmente por cada intervalo:	
41 a 100 metros lineales (costo total)	22.00
101 a 500 metros lineales (costo total)	31.00
501 a 1000 metros lineales (costo total)	47.00
A partir de 1001 metros lineales (costo total)	72.00

Ingreso anual estimado por este rubro \$0.00

Ingreso anual estimado por esta fracción \$3,860,000.00

- IV. Por revisión de proyecto arquitectónico, se causará y pagará:

TIPO	ZONA	UMA
Habitacional (por prototipo de vivienda)	De 2 a 120 viviendas	33.00
	Por cada vivienda adicional	0.10
Servicios	Educación	18.90
	Todo tipo	



	Cultura	Exhibiciones	0.00
		Centros de información	11.00
		Instalaciones religiosas	16.90
	Salud	Hospitales, clínicas	22.90
		Asistencia social	22.90
		Asistencia animal	27.00
	Comercio	Tiendas y expendios de productos básicos	11.00
		Tiendas de autoservicio	32.00
		Tiendas de departamentos	58.90
		Tiendas de especialidades y centros comerciales	78.90
		Ventas de materiales de construcción y vehículos	40.90
		Mixto (local y otro)	32.00
		Tiendas de servicios	16.90
		Locales comerciales (de 2 o más)	32.00
		Almacenamiento y abasto menos de 1000 M2	34.90
	Abasto	Más de 1000 M2	58.90
		Comunicaciones	34.90
	Transporte		46.90
	Recreación	Recreación social	22.90
		Alimentación y bebidas	47.90
		Entretenimiento	33.90
	Deportes	Deportes al aire libre y acuáticos	22.90
		Clubes a cubierto	34.90
	Servicios urbanos	Defensa, policía, bomberos, emergencias	22.90
		Cementerios, mausoleos, crematorios y agencias de inhumaciones	34.90
		Basureros	60.90
	Administrativos	Administración pública	0.00
		Administración privada	34.90
	Alojamiento	Hoteles	60.90
		Moteles	60.90
	Industrias	Ligera, mediana y pesada	70.00
	Espacios abiertos	Plazas, jardines, parques y cuerpos de agua	23.90
	Infraestructura	Torres, antenas, depósitos, almacenaje, cárcamos, bombas e instalaciones en vía pública	40.00 a 450.00
Por revisión de modificación de proyecto (torres, antenas, depósitos, almacenaje, cárcamos, bombas e instalaciones en vía pública)		40.00 a 450.00	
	Estaciones de carburación, gasolineras o hidrocarburos	89.00	
	Agropecuaria, forestal y acuífero	22.00 a 34.00	
	Obras de instituciones de los gobiernos federal, estatal y municipal	0.00	

Ingreso anual estimado por esta fracción \$960,000.00

V. Por la revisión a proyecto de fraccionamientos, se causará y pagará:

ZONA O FRACCIONAMIENTO	UMA				
	DE 0 HASTA 1.99 HAS.	DE 2 HASTA 4.99 HAS.	DE 5 HASTA 9.99 HAS.	DE 10 HASTA 19.99 HAS.	DE 20 O MÁS HAS
Habitacional hasta 100 habitantes por hectárea (H1), Habitacional de Intensidad Mínima (H1), Habitación Mixto Densidad Mínima (HM-Mn)	57.60	68.39	78.00	88.77	98.37
Habitacional hasta 200 habitantes por hectárea (H2), Habitacional de Intensidad Baja (H2), Habitación Mixto Densidad Media (HM-Md)	50.38	59.99	70.78	80.39	94.78
Habitacional hasta 300 habitantes por hectárea (H3), Habitacional de Intensidad Media (H3), Habitación Mixto Densidad Media (HM-Md)	46.79	56.39	67.18	76.79	86.39
Habitacional hasta 400 habitantes por hectárea (H4), Habitacional de Intensidad Alta (H4), Habitación Mixto Densidad Alta (HMM-At), Habitación Mixto Medio Densidad Alta (HMM-At)	43.20	52.78	63.58	73.18	82.78
Habitacional de Intensidad Muy Alta (H4S), Habitación Mixto Densidad Muy Alta (HM-Mat), Habitación Mixto Medio Densidad Muy Alta (HMM-Mat)	35.40	45.59	55.79	65.39	74.99
Habitacional central (HC)	27.59	38.39	47.99	57.60	67.20
Habitacional central con monumentos (HCM)	63.36	75.21	85.80	97.65	108.21
Habitacional Transicional (HT)	69.12	82.07	99.60	106.52	118.04
Habitacional Rural con Comercios y Servicios (HRCS), Habitación Rural (HR), Habitación Rural Densidad Aislada (HR-As)	60.48	71.81	81.90	93.21	103.29
Habitacional hasta 50 habitantes por hectárea (H05), Habitación Campestre (HCa), Habitación Mixto Densidad Aislada (HM-As)	57.60	68.39	78.08	88.87	98.37
Industria Ligera (IL), Industria de Impacto Bajo (IIB)	73.18	82.79	93.58	103.19	113.98
Industria Mediana (IM), Industria de Impacto Medio	80.39	91.18	100.77	110.38	121.17



(IIM)					
Industria Pesada (IP), Industria de Impacto Alto (IIA)	88.77	98.37	107.98	118.77	128.38
Comercial y de Servicios (CS), Comercial y Servicios (CS-MAT)	95.97	119.98	116.37	125.29	135.57

Ingreso anual estimado por esta fracción \$45,000.00

VI. Por el dictamen técnico sobre autorización del proyecto, avance de obra de urbanización o venta provisional de lotes de fraccionamientos y condominios, y por la fusión, división, subdivisión o relotificación de predios o bienes inmuebles y dictámenes técnicos para fraccionamientos; así como dictamen y facultades de uso de suelo se causará y pagará conforme a lo siguiente:

1. Por el trámite de licencias o permisos de fusión, división o subdivisión de predios o bienes inmuebles, se pagará:

a) Por las licencias o permisos de división o subdivisión de bienes inmuebles, se cobrará el equivalente a 22 UMA en la fecha de la autorización, por cada fracción resultante, exceptuando el resto del predio.

Ingreso anual estimado por este inciso \$870,000.00

b) Por las licencias o permisos de fusión de bienes inmuebles, dependiendo de las fracciones a fusionar se pagará:

TIPO	UMA
De 2 a 3 fracciones	22.51
De 4 a 6 fracciones	45.02
De 7 a 10 fracciones	67.52
Más de 10 fracciones	90.02

Ingreso anual estimado por este inciso \$45,300.00

c) Por la modificación de autorizaciones fusión por ajustes de medidas, o por actualización de autorizaciones de subdivisión o fusión por vencimiento de vigencia, se pagará el equivalente a 22 UMA. En el caso de modificaciones a autorizaciones de subdivisión en las cuales exista un cambio en medidas o superficie, se cobrará el equivalente a 22 UMA, por cada fracción que sufra modificación de medidas o de superficie.

Ingreso anual estimado por este inciso \$0.00

d) Por la autorización de fusión, división, subdivisión o relotificación de predios o bienes inmuebles para Instituciones de Gobierno, se pagará 0.00 UMA.

Ingreso anual estimado por este inciso \$0.00

Ingreso anual estimado por este rubro \$915,300.00

2. Por dictamen técnico para la licencia de ejecución de obras de urbanización de fraccionamientos, se pagará:

FRACCIONAMIENTO	UMA X M2 (A URBANIZAR)
Habitacional hasta 100 habitantes por hectárea (H1), Habitacional de Intensidad Mínima (H1), Habitacional Mixto Densidad Mínima (Hm-Mn)	0.25
Habitacional hasta 200 habitantes por hectárea (H2), Habitacional de Intensidad Baja (H2), Habitacional Mixto Densidad Media (HM-Md)	0.22
Habitacional hasta 300 habitantes por hectárea (H3), Habitacional de Intensidad Media (H3), Habitacional Mixto Densidad Media (HM-Md)	0.14
Habitacional hasta 400 habitantes por hectárea (H4), Habitacional de Intensidad Alta (H4), Habitacional Mixto Densidad Alta (HM-At), Habitacional Mixto Medio Densidad Alta (HMM-At)	0.07
Habitacional de Intensidad Muy Alta (H4S), Habitacional Mixto Densidad Muy Alta (HM-Mat), Habitacional Mixto Medio Densidad Muy Alta (HMM-Mat)	0.03
Habitacional central (HC)	0.07
Habitacional central con monumentos (HCM)	0.27
Habitacional Transicional (HT)	0.11
Habitacional Rural con Comercio y Servicios (HRCS), Habitacional Rural (HR), Habitacional Rural Densidad Aislada (HR-As)	0.35
Habitacional hasta 50 habitantes por hectárea (H05), Habitacional Campestre (HCA), Habitacional Mixto Densidad Aislada (HM-As)	0.48
Industria Ligera (IL), Industria de Impacto Bajo (IIB)	0.37
Industria Mediana (IM), Industria de Impacto Medio (IIM)	0.48
Industria Pesada (IP), Industria de Impacto Alto (IIA)	0.48
Comercios y de Servicios (CS), Comercial y Servicios (CS-MAT)	0.37
Para el caso de la renovación de licencia de obras de urbanización del fraccionamiento el costo por metro cuadrado será el resultado de la multiplicación del costo unitario señalado en la tabla anterior por el porcentaje que resulte para concluir las obras de urbanización, previo dictamen de la Dependencia encargada del Desarrollo Urbano, considerando un mínimo de.	50.00

Ingreso anual estimado por este rubro \$765,000.00

3. Por dictamen técnico sobre visto bueno al proyecto, o venta provisional de lotes, se pagará:

ZONA O FRACCIONAMIENTO	UMA				
	0 HASTA 1.99 HAS.	2 HASTA 4.99 HAS.	5 HASTA 9.99 HAS.	10 HASTA 19.99 HAS.	DE 20 O MÁS HAS.



Habitacional hasta 100 habitantes por hectárea (H1), Habitacional de Intensidad Mínima (H1), Habitacional Mixto Densidad Mínima (Hm-Mn)	57.60	68.39	78.00	88.77	98.37
Habitacional hasta 200 habitantes por hectárea (H2), Habitacional de Intensidad Baja (H2), Habitacional Mixto Densidad Media (HM-Md)	54.00	64.79	74.38	83.98	94.78
Habitacional hasta 300 habitantes por hectárea (H3), Habitacional de Intensidad Media (H3), Habitacional Mixto Densidad Media (HM-Md)	48.60	58.79	70.19	78.18	88.79
Habitacional hasta 400 habitantes por hectárea (H4), Habitacional de Intensidad Alta (H4), Habitacional Mixto Densidad Alta (HM-At), Habitacional Mixto Medio Densidad Alta (HMM-At)	43.20	52.78	65.99	73.18	82.79
Habitacional de Intensidad Muy Alta (H4S), Habitacional Mixto Densidad Muy Alta (HM-Mat), Habitacional Mixto Medio Densidad Muy Alta (HMM-Mat)	39.00	49.19	60.60	62.98	79.19
Habitacional de Intensidad Muy Alta (H4S), Habitacional Mixto Densidad Muy Alta (HM-Mat), Habitacional Mixto Medio Densidad Muy Alta (HMM-Mat)	39.00	49.19	60.60	62.98	79.19
Habitacional central (HC)	34.80	45.59	52.78	55.20	75.58
Habitacional central con monumentos (HCM)	63.36	75.25	85.80	97.65	108.21
Habitacional Transicional (HT)	69.12	82.07	93.60	106.52	118.04
Habitacional Rural con Comercio y Servicios (HRCS), Habitacional Rural (HR), Habitacional Rural Densidad Aislada (HR-As)	60.48	71.81	81.90	93.21	103.29
Habitacional hasta 50 habitantes por hectárea (H05), Habitacional Campestre (HCa), Habitacional Mixto Densidad Aislada (HM-As)	95.97	105.59	116.37	125.99	135.57
Industria Ligera (IL), Industria de Impacto Bajo (IIB)	88.77	98.37	107.98	118.77	128.38
Industria Mediana (IM), Industria de Impacto Medio (IIM)	95.97	105.59	116.37	125.99	135.57
Industria Pesada (IP), Industria de Impacto Alto (IIA)	103.19	113.98	123.56	137.17	143.93

Por dictamen técnico de Visto Bueno de lotificación o relotificación de fraccionamientos, previo Visto Bueno otorgado por la Dirección de Desarrollo Urbano, se pagará: 36 UMA.

Ingreso anual estimado por este rubro \$0.00

4. Por dictamen técnico sobre entrega - recepción de fraccionamientos, se pagará:

ZONA O FRACCIONAMIENTO	UMA				
	0 HASTA 1.99 HAS.	2 HASTA 4.99 HAS.	5 HASTA 9.99 HAS.	10 HASTA 19.99 HAS.	DE 20 O MÁS HAS.
Habitacional hasta 100 habitantes por hectárea (H1), Habitacional de Intensidad Mínima (H1), Habitacional Mixto Densidad Mínima (Hm-Mn)	115.18	136.76	155.97	208.75	196.74
Habitacional hasta 200 habitantes por hectárea (H2), Habitacional de Intensidad Baja (H2), Habitacional Mixto Densidad Media (HM-Md)	107.98	129.57	148.75	167.96	189.55
Habitacional hasta 300 habitantes por hectárea (H3), Habitacional de Intensidad Media (H3), Habitacional Mixto Densidad Media (HM-Md)	97.18	117.58	140.36	157.17	177.56
Habitacional hasta 400 habitantes por hectárea (H4), Habitacional de Intensidad Alta (H4), Habitacional Mixto Densidad Alta (HM-At), Habitacional Mixto Medio Densidad Alta (HMM-At)	86.38	105.59	131.97	146.36	165.57
Habitacional de Intensidad Muy Alta (H4S), Habitacional Mixto Densidad Muy Alta (HM-Mat), Habitacional Mixto Medio Densidad Muy Alta (HMM-Mat)	77.99	98.39	121.18	139.17	158.38
Habitacional central (HC)	69.59	91.18	110.38	131.97	151.18
Habitacional central con monumentos (HCM)	126.70	150.44	171.77	216.41	229.63
Habitacional Transicional (HT)	138.22	164.11	187.16	236.09	250.50
Habitacional Rural con Comercio y Servicios (HRCS), Habitacional Rural (HR), Habitacional Rural Densidad Aislada (HR-As)	129.94	143.60	167.77	206.58	219.19
Habitacional hasta 50 habitantes por hectárea (H05), Habitacional Campestre (HCa), Habitacional Mixto Densidad Aislada (HM-As)	115.18	136.76	155.97	177.56	196.74
Industria Ligera (IL), Industria de Impacto Bajo (IIB)	177.56	196.74	215.95	237.54	256.74
Industria Mediana (IM), Industria de Impacto Medio (IIM)	191.95	211.16	232.74	251.94	271.14
Industria Pesada (IP), Industria de Impacto Alto (IIA)	206.35	257.94	247.15	266.33	287.92
Comercios y de Servicios (CS), Comercial y Servicios (CS-Mat)	206.35	257.94	247.15	266.33	287.92

Ingreso anual estimado por este rubro \$0.00

5. Por factibilidad de construcción de viviendas en desarrollos inmobiliarios autorizados, se pagará:



	CONCEPTO	UMA
	Fraccionamientos o condominios	De 1 a 15 viviendas
De 16 a 30 viviendas		24.00
De 31 a 45 viviendas		30.01
De 46 a 60 viviendas		35.99
De 61 a 75 viviendas		42.00
De 76 a 90 viviendas		47.99
De 91 a 120 viviendas		54.00
Más de 120 viviendas		59.99

Ingreso anual estimado por este rubro \$0.00

6. Por dictamen técnico para la autorización provisional de trabajos preliminares de obras de urbanización en fraccionamientos y condominios, por un periodo máximo de 60 días naturales, se pagará 60 UMA.

Ingreso anual estimado por este rubro \$0.00

7. Por dictamen técnico para la autorización de publicidad de fraccionamientos o condominios, se pagará: 60 UMA.

Ingreso anual estimado por este rubro \$0.00

8. Por el dictamen técnico y/o autorización para la cancelación de fraccionamientos o condominios, se pagará: 36 UMA.

Ingreso anual estimado por este rubro \$0.00

9. Por el dictamen técnico para el cambio de nombre de fraccionamientos o condominios, se pagará: 24 UMA.

Ingreso anual estimado por este rubro \$0.00

10. Por el dictamen técnico para cambio de uso de suelo, cambio de densidad habitacional, prórrogas, liberación de fianzas, permuta y/o convenios a celebrarse con el Ayuntamiento, se pagará: 66 UMA.

Ingreso anual estimado por este rubro \$0.00

11. Por dictamen técnico para la causahabencia de fraccionamientos o condominios se pagará 24 UMA y por liberación de fianzas de fraccionamientos o condominios se pagará: 60 UMA.

Ingreso anual estimado por este rubro \$0.00

12. Por la revisión a proyecto de drenaje pluvial de fraccionamientos, se pagará:

ZONA O FRACCIONAMIENTO	UMA				
	0 HASTA 1.99 HAS.	2 HASTA 4.99 HAS.	5 HASTA 9.99 HAS.	10 HASTA 19.99 HAS.	DE 20 O MÁS HAS.
Habitacional hasta 100 habitantes por hectárea (H1), Habitacional de Intensidad Mínima (H1), Habitacional Mixto Densidad Mínima (Hm-Mn)	59.99	75.58	91.18	105.59	121.17
Habitacional hasta 200 habitantes por hectárea (H2), Habitacional de Intensidad Baja (H2), Habitacional Mixto Densidad Media (HM-Md)	50.38	69.59	81.59	94.78	106.78
Habitacional hasta 300 habitantes por hectárea (H3), Habitacional de Intensidad Media (H3), Habitacional Mixto Densidad Media (HM-Md)	40.20	53.99	63.59	73.80	86.39
Habitacional hasta 400 habitantes por hectárea (H4), Habitacional de Intensidad Alta (H4), Habitacional Mixto Densidad Alta (HM-At), Habitacional Mixto Medio Densidad Alta (HMM-At)	30.01	38.39	45.59	52.78	65.99
Habitacional de Intensidad Muy Alta (H4S), Habitacional Mixto Densidad Muy Alta (HM- Mat), Habitacional Mixto Medio Densidad Muy Alta (HMM-Mat)	28.21	36.00	43.80	50.99	64.19
Habitacional central (HC)	26.40	33.60	42.00	49.19	62.39
Habitacional central con monumentos (HCM)	65.99	83.14	100.30	116.15	133.29
Habitacional Transicional (HT)	71.99	90.70	109.42	126.71	145.40
Habitacional Rural con Comercio y Servicios (HRCS), Habitacional Rural (HR), Habitacional Rural Densidad Aislada (HR- As)	62.99	79.36	95.74	110.87	127.23
Habitacional hasta 50 habitantes por hectárea (H05), Habitacional Campestre (HCa), Habitacional Mixto Densidad Aislada (HM-As)	59.99	68.39	75.58	82.79	95.97
Industria Ligera (IL), Industria de Impacto Bajo (IIB)	68.39	75.58	82.79	91.18	103.19
Industria Mediana (IM), Industria de Impacto Medio (IIM)	75.58	82.79	91.18	98.37	110.38
Industria Pesada (IP), Industria de Impacto Alto (IIA)	82.79	91.18	98.37	105.59	118.77
Comercios y de Servicios (CS), Comercial y Servicios (CS-MAT)	91.18	113.98	105.59	113.98	125.99

Ingreso anual estimado por este rubro \$0.00

13. Por dictamen técnico sobre visto bueno al proyecto de drenaje pluvial de fraccionamientos, pagará:



ZONA O FRACCIONAMIENTO	UMA				
	0 HASTA 1.99 HAS.	2 HASTA 4.99 HAS.	5 HASTA 9.99 HAS.	10 HASTA 19.99 HAS.	DE 20 O MÁS HAS.
Habitacional hasta 100 habitantes por hectárea (H1), Habitacional de Intensidad Mínima (H1), Habitacional Mixto Densidad Mínima (Hm-Mn)	55.20	64.79	74.38	83.98	93.58
Habitacional hasta 200 habitantes por hectárea (H2), Habitacional de Intensidad Baja (H2), Habitacional Mixto Densidad Media (HM-Md)	51.59	61.19	70.78	80.39	89.99
Habitacional hasta 300 habitantes por hectárea (H3), Habitacional de Intensidad Media (H3), Habitacional Mixto Densidad Media (HM-Md)	46.19	55.79	65.39	74.99	84.59
Habitacional hasta 400 habitantes por hectárea (H4), Habitacional de Intensidad Alta (H4), Habitacional Mixto Densidad Alta (HM-At), Habitacional Mixto Densidad Alta (HMM-At)	40.79	50.38	59.99	69.59	79.19
Habitacional de Intensidad Muy Alta (H4S), Habitacional Mixto Densidad Muy Alta (HM-Mat), Habitacional Mixto Densidad Muy Alta (HMM-Mat)	38.39	49.19	58.80	67.79	77.39
Habitacional central (HC)	35.99	47.99	57.60	65.99	75.58
Habitacional central con monumentos (HCM)	60.72	71.27	81.62	92.38	102.94
Habitacional Transicional (HT)	66.24	77.75	89.26	100.78	112.30
Habitacional Rural con Comercio y Servicios (HRCS), Habitacional Rural (HR), Habitacional Rural Densidad Aislada (HR-As)	57.96	68.03	78.10	88.18	98.26
Habitacional hasta 50 habitantes por hectárea (H05), Habitacional Campestre (HCa), Habitacional Mixto Densidad Aislada (HM-As)	55.20	64.79	74.38	83.98	93.58
Industria Ligera (IL), Industria de Impacto Bajo (IIB)	83.98	93.58	103.19	112.77	122.37
Industria Mediana (IM), Industria de Impacto Medio (IIM)	91.18	100.77	110.38	119.98	122.37
Industria Pesada (IP), Industria de Impacto Alto (IIA)	98.37	107.98	117.58	127.18	136.76
Comercios y de Servicios (CS), Comercial y Servicios (CS-Mat)	98.37	122.97	117.58	127.18	136.76

Ingreso anual estimado por este rubro \$0.00

14. Por la expedición de adendum que no modifique la naturaleza de la autorización emitida por el Ayuntamiento, la cual será expedida por la dependencia encargada del desarrollo urbano en fraccionamientos y condominios, siempre que la causa del mismo sea generada por el solicitante, se pagará: 18 UMA.

Ingreso anual estimado por este rubro \$0.00

15. Para autorización de Estudios Técnicos en Fraccionamientos se pagará conforme a la siguiente tabla:

ZONA O FRACCIONAMIENTO	UMA				
	0 HASTA 1.99 HAS.	2 HASTA 4.99 HAS.	5 HASTA 9.99 HAS.	10 HASTA 19.99 HAS.	DE 20 O MÁS HAS.
Habitacional hasta 100 habitantes por hectárea (H1), Habitacional de Intensidad Mínima (H1), Habitacional Mixto Densidad Mínima (Hm-Mn)	30.00	37.79	45.59	52.80	60.59
Habitacional hasta 200 habitantes por hectárea (H2), Habitacional de Intensidad Baja (H2), Habitacional Mixto Densidad Media (HM-Md)	25.19	34.80	40.80	47.39	53.39
Habitacional hasta 300 habitantes por hectárea (H3), Habitacional de Intensidad Media (H3), Habitacional Mixto Densidad Media (HM-Md)	20.10	27.00	31.80	36.90	43.20
Habitacional hasta 400 habitantes por hectárea (H4), Habitacional de Intensidad Alta (H4), Habitacional Mixto Densidad Alta (HM-At), Habitacional Mixto Densidad Alta (HMM-At)	15.01	19.20	22.80	26.39	33.00
Habitacional de Intensidad Muy Alta (H4S), Habitacional Mixto Densidad Muy Alta (HM-Mat), Habitacional Mixto Densidad Muy Alta (HMM-Mat)	14.11	18.00	21.90	25.50	32.10
Habitacional central (HC)	13.20	16.80	21.00	24.60	31.20
Habitacional central con monumentos (HCM)	33.00	41.57	50.15	58.08	66.65
Habitacional Transicional (HT)	36.00	45.35	54.71	63.36	72.70
Habitacional Rural con Comercio y Servicios (HRCS), Habitacional Rural (HR), Habitacional Rural Densidad Aislada (HR-As)	31.50	39.68	47.87	55.44	63.62
Habitacional hasta 50 habitantes por hectárea (H05), Habitacional Campestre (HCa), Habitacional Mixto Densidad Aislada (HM-As)	30.00	34.20	37.79	41.40	47.99



Industria Ligera (IL), Industria de Impacto Bajo (IIB)	34.20	37.79	41.40	45.59	51.60
Industria Mediana (IM), Industria de Impacto Medio (IIM)	37.79	41.40	45.59	49.19	55.19
Industria Pesada (IP), Industria de Impacto Alto (IIA)	41.40	45.59	49.19	52.80	59.39
Comercios y de Servicios (CS), Comercial y Servicios (CS-MAT)	45.59	56.99	52.80	56.99	63.00

Ingreso anual estimado por este rubro \$0.00

Ingreso anual estimado por esta fracción \$1,680,300.00

VII. Por la lotificación o relotificación de fraccionamientos (generalmente por ajuste de medidas y/o áreas), se causará y pagará:

ZONA O FRACCIONAMIENTO	UMA				
	0 HASTA 1.99 HAS.	2 HASTA 4.99 HAS.	5 HASTA 9.99 HAS.	10 HASTA 19.99 HAS.	DE 20 O MÁS HAS.
Habitacional hasta 100 habitantes por hectárea (H1), Habitacional de Intensidad Mínima (H1), Habitacional Mixto Densidad Mínima (Hm-Mn)	100.77	125.99	151.18	176.37	201.56
Habitacional hasta 200 habitantes por hectárea (H2), Habitacional de Intensidad Baja (H2), Habitacional Mixto Densidad Media (HM-Md)	88.77	113.98	139.17	164.36	189.55
Habitacional hasta 300 habitantes por hectárea (H3), Habitacional de Intensidad Media (H3), Habitacional Mixto Densidad Media (HM-Md)	69.58	88.78	107.38	126.57	145.16
Habitacional hasta 400 habitantes por hectárea (H4), Habitacional de Intensidad Alta (H4), Habitacional Mixto Densidad Alta (HM-At), Habitacional Mixto Medio Densidad Alta (HMM-At)	43.20	52.78	63.58	73.18	82.79
Habitacional de Intensidad Muy Alta (H4S), Habitacional Mixto Densidad Muy Alta (HM-Mat), Habitacional Mixto Medio Densidad Muy Alta (HMM-Mat)	50.40	60.59	78.00	80.98	90.58
Habitacional central (HC)	57.60	68.39	78.00	88.77	98.37
Habitacional central con monumentos (HCM)	110.85	138.59	166.30	194.01	221.72
Habitacional Transicional (HT)	120.92	151.19	181.42	211.64	241.87
Habitacional Rural con Comercio y Servicios (HRCS), Habitacional Rural (HR), Habitacional Rural Densidad Aislada (HR-As)	105.81	132.29	158.00	185.74	211.64
Habitacional hasta 50 habitantes por hectárea (H05), Habitacional Campestre (HCa), Habitacional Mixto Densidad Aislada (HM-As)	57.60	68.39	78.00	88.77	98.37
Industria Ligera (IL), Industria de Impacto Bajo (IIB)	73.18	82.79	93.58	103.19	113.98
Industria Mediana (IM), Industria de Impacto Medio (IIM)	88.77	98.37	107.98	118.77	128.38
Industria Pesada (IP), Industria de Impacto Alto (IIA)	109.17	119.98	129.57	140.38	149.97
Comercios y de Servicios (CS), Comercial y Servicios (CS-MAT)	73.18	82.79	93.58	103.19	113.98

Ingreso anual estimado por esta fracción \$0.00

VIII. Por reposición de copias de planos de fraccionamientos y condominios se causará y pagará:

1. Por expedición de copias simples de planos de fraccionamientos y condominios, por cada una se pagará: 12 UMA.

Ingreso anual estimado por este rubro \$0.00

2. Por expedición de copias simples de expedientes (fojas útiles) de fraccionamientos y condominios, por cada expediente hasta 50 fojas, se pagará: 12 UMA, por cada hoja adicional se pagará: 0.01 UMA.

Ingreso anual estimado por este rubro \$0.00

Ingreso anual estimado por esta fracción \$0.00

IX. Por constancias de fraccionamientos y condominios emitidas por la Secretaría de Desarrollo Urbano y Obras Públicas Municipales, se causará y pagará: 24 UMA.

Ingreso anual estimado por esta fracción \$0.00

X. Por certificaciones de documentos o planos de fraccionamientos y condominios, se causará y pagará:

1. Por expedición de copias certificadas de planos de fraccionamientos y condominios, por cada una pagará: 24 UMA.

Ingreso anual estimado por este rubro \$0.00

2. Por expedición de copias certificadas de expedientes (fojas útiles) de fraccionamientos y condominios, por cada expediente hasta 50 fojas, se pagará: 36 UMA, por cada hoja adicional se pagará: 0.60 UMA.

Ingreso anual estimado por este rubro \$0.00



Ingreso anual estimado por esta fracción \$0.00

XI. Por la revisión a proyectos para condominios, se causará y pagará:

1. Por la emisión de visto bueno a proyecto de condominio, pagará.

CONCEPTO/ USO DE SUELO	Habitacional (UMA)	Industrial (UMA)	Comercios y servicios (UMA)
De 1 a 20 unidades	28.80	31.68	30.24
De 21 a 40 unidades	37.44	41.18	39.31
De 41 a 60 unidades	46.08	50.69	48.38
De 61 a 80 unidades	54.72	60.19	57.46
De 81 a 100 unidades	63.36	69.70	66.53
De 101 a 120 unidades	72.00	79.20	75.60
De 121 a 140 unidades	80.64	88.70	84.67
De 141 a 160 unidades	89.28	98.21	93.74
De 161 a 180 unidades	97.92	107.71	102.82
De 181 a 200 unidades	106.56	117.22	111.89
De 201 a 220 unidades	115.20	126.72	120.96
De 221 a 240 unidades	123.84	136.23	130.04

Ingreso anual estimado por este rubro \$ 83,500.00

2. Por la revisión a proyecto de condominio, se pagará.

CONCEPTO/ USO DE SUELO	Habitacional (UMA)	Industrial (UMA)	Comercios y servicios (UMA)
De 1 a 20 unidades	16.80	18.48	17.64
De 21 a 40 unidades	21.84	24.02	22.93
De 41 a 60 unidades	26.88	29.57	28.22
De 61 a 80 unidades	31.92	35.11	33.52
De 81 a 100 unidades	36.96	40.66	38.81
De 101 a 120 unidades	42.00	46.20	44.10
De 121 a 140 unidades	47.04	51.74	49.39
De 141 a 160 unidades	52.08	57.29	54.68
De 161 a 180 unidades	57.12	62.83	59.98
De 181 a 200 unidades	62.16	68.38	65.27
De 201 a 220 unidades	67.20	73.92	70.56
De 221 a 240 unidades	72.24	79.46	75.85

Ingreso anual estimado por este rubro \$150,500.00

3. Por la modificación de visto bueno a proyecto de condominio (generalmente por ajuste de medidas y/o áreas), se pagará:

CONCEPTO/ USO DE SUELO	Habitacional (UMA)	Industrial (UMA)	Comercios y servicios (UMA)
De 1 a 20 unidades	19.20	21.12	20.16
De 21 a 40 unidades	24.96	27.46	26.21
De 41 a 60 unidades	30.72	33.79	32.26
De 61 a 80 unidades	36.48	40.13	38.30
De 81 a 100 unidades	42.24	46.46	44.35
De 101 a 120 unidades	48.00	52.80	50.40
De 121 a 140 unidades	53.76	59.14	56.45
De 141 a 160 unidades	59.52	65.47	62.50
De 161 a 180 unidades	65.28	71.81	68.54
De 181 a 200 unidades	71.04	78.14	74.59
De 201 a 220 unidades	76.80	84.48	80.64
De 221 a 240 unidades	82.56	90.82	86.69

Ingreso anual estimado por este rubro \$0.00

4. Por licencia para la ejecución de obras de urbanización para condominio, se cobrará de acuerdo a la superficie a urbanizar por metro cuadrado, se pagará:

CONDOMINIO	UMA X M2 A URBANIZAR
Habitacional hasta 100 habitantes por hectárea (H1), Habitacional de Intensidad Mínima (H1), Habitacional Mixto Densidad Mínima (HM-Mn)	0.25
Habitacional hasta 200 habitantes por hectárea (H2), Habitacional de Intensidad Baja (H2), Habitacional Mixto Densidad Media (HM-Md)	0.16
Habitacional hasta 300 habitantes por hectárea (H3), Habitacional de Intensidad Media (H3), Habitacional Mixto Densidad Media (HM-Md)	0.12
Habitacional hasta 400 habitantes por hectárea (H4), Habitacional de Intensidad Alta (H4), Habitacional Mixto Densidad Alta (HM-At), Habitacional Mixto Medio Densidad Alta (HMM-At)	0.08
Habitacional de Intensidad Muy Alta (H4S), Habitacional Mixto Densidad Muy Alta (HM-Mat), Habitacional Mixto Medio Densidad Muy Alta (HMM-Mat)	0.04
Habitacional central (HC)	0.25
Habitacional central con monumentos (HCM)	0.27
Habitacional Transicional (HT)	0.30



Habitacional Rural con Comercio y Servicios (HRCS), Habitacional Rural (HR), Habitacional Rural Densidad Aislada (HR-As)	0.26
Habitacional hasta 50 habitantes por hectárea (H05), Habitacional Campestre (HCa), Habitacional Mixto Densidad Aislada (HM-As)	0.19
Industria Ligera (IL), Industria de Impacto Bajo (IIB)	0.25
Industria Mediana (IM), Industria de Impacto Medio (IIM)	0.37
Industria Pesada (IP), Industria de Impacto Alto (IIA)	0.37
Comercios y de Servicios (CS), Comercial y Servicios (CS-Mat)	0.25

Para el caso de la renovación de Licencia de Obras de Urbanización del Condominio, el costo por metro cuadrado será el resultado de la multiplicación del costo unitario señalado en la tabla anterior por el porcentaje que resulte para concluir las obras de urbanización, previo dictamen de la Dependencia encargada del Desarrollo Urbano.

Por el dictamen técnico aprobatorio de la ejecución de obras de urbanización de condominios:

CONDOMINIO	UMA X M2
Habitacional hasta 100 habitantes por hectárea (H1), Habitacional de Intensidad Mínima (H1), Habitacional Mixto Densidad Mínima (Hm-Mn)	0.25
Habitacional hasta 200 habitantes por hectárea (H2), Habitacional de Intensidad Baja (H2), Habitacional Mixto Densidad Media (HM-Md)	0.16
Habitacional hasta 300 habitantes por hectárea (H3), Habitacional de Intensidad Media (H3), Habitacional Mixto Densidad Media (HM-Md)	0.12
Habitacional hasta 400 habitantes por hectárea (H4), Habitacional de Intensidad Alta (H4), Habitacional Mixto Densidad Alta (HM-At), Habitacional Mixto Medio Densidad Alta (HMM-At)	0.08
Habitacional de Intensidad Muy Alta (H4S), Habitacional Mixto Densidad Muy Alta (HM-Mat), Habitacional Mixto Medio Densidad Muy Alta (HMM-Mat)	0.04
Habitacional central (HC)	0.25
Habitacional central con monumentos (HCM)	0.27
Habitacional Transicional (HT)	0.30
Habitacional Rural con Comercio y Servicios (HRCS), Habitacional Rural (HR), Habitacional Rural Densidad Aislada (HR-As)	0.26
Habitacional hasta 50 habitantes por hectárea (H05), Habitacional Campestre (HCa), Habitacional Mixto Densidad Aislada (HM-As)	0.19
Industria Ligera (IL), Industria de Impacto Bajo (IIB)	0.25
Industria Mediana (IM), Industria de Impacto Medio (IIM)	0.37
Industria Pesada (IP), Industria de Impacto Alto (IIA)	0.37
Comercios y de Servicios (CS), Comercial y Servicios (CS-Mat)	0.25

Por recepción y revisión de documentación que dé inicio al procedimiento se pagará: 42 UMA

Ingreso anual estimado por este rubro \$985,200.00

5. Por la revisión de proyecto de alumbrado de condominio se causará y pagará:

CONCEPTO	UMA
De 2 a 15 unidades	24.00
De 16 a 30 unidades	30.01
De 31 a 45 unidades	35.99
De 46 a 60 unidades	42.00
De 61 a 75 unidades	47.99
De 76 a 90 unidades	54.00
De 91 en adelante	59.99

Ingreso anual estimado por este rubro \$0.00

6. Por la revisión de proyecto de alumbrado público de fraccionamientos, se causará y pagará:

ZONA O FRACCIONAMIENTO	UMA				
	0 HASTA 1.99 HAS.	2 HASTA 4.99 HAS.	5 HASTA 9.99 HAS.	10 HASTA 19.99 HAS.	DE 20 O MÁS HAS.
Habitacional intensidad mínima y/o (H1)	55.20	64.79	74.38	83.98	93.58
Habitacional intensidad baja y/o (H2)	51.59	61.19	70.78	80.39	89.99
Habitacional intensidad media y/o (H3)	46.19	55.79	65.39	74.99	84.59
Habitacional intensidad alta y/o (H4)	40.79	50.38	59.99	69.59	79.19
Habitacional intensidad muy alta y/o (H4S)	38.39	49.19	58.80	67.99	77.39
Habitacional central	35.99	47.99	57.60	65.99	75.18
Habitacional central con monumentos	60.72	71.27	81.82	92.38	102.94
Habitacional Transicional	66.24	77.75	89.26	100.78	112.30
Habitacional Rural	57.96	68.03	78.10	88.18	98.26
Habitacional Campestre	83.98	93.58	103.19	112.77	122.37
Industria impacto bajo y/o ligera	91.18	100.77	110.38	119.98	122.37
Industria impacto medio y/o mediana	98.37	107.98	117.58	127.18	136.76
Industria impacto alto y/o pesada	98.37	122.97	117.58	127.18	136.76
Comercios y servicios e instituciones de educación privada	40.78	50.99	59.99	69.59	79.19

Ingreso anual estimado por este rubro \$0.00

7. Por la autorización de la evaluación del impacto urbano se pagará:

USO DE SUELO	UMA X M2 SUP
Habitacional hasta 100 habitantes por hectárea (H1), Habitacional de Intensidad Mínima (H1), Habitacional Mixto Densidad Mínima (Hm-Mn)	0.04



Habitacional hasta 200 habitantes por hectárea (H2), Habitacional de Intensidad Baja (H2), Habitacional Mixto Densidad Media (HM-Md)	0.04
Habitacional hasta 300 habitantes por hectárea (H3), Habitacional de Intensidad Media (H3), Habitacional Mixto Densidad Media (HM-Md)	0.03
Habitacional hasta 400 habitantes por hectárea (H4), Habitacional de Intensidad Alta (H4), Habitacional Mixto Densidad Alta (HM-At), Habitacional Mixto Medio Densidad Alta (HMM-At)	0.03
Habitacional de Intensidad Muy Alta (H4S), Habitacional Mixto Densidad Muy Alta (HM-Mat), Habitacional Mixto Medio Densidad Muy Alta (HMM-Mat)	0.03
Habitacional central (HC)	0.04
Habitacional central con monumentos (HCM)	0.04
Habitacional Transicional (HT)	0.04
Habitacional Rural con Comercio y Servicios (HRCS), Habitacional Rural (HR), Habitacional Rural Densidad Aislada (HR-As)	0.04
Habitacional hasta 50 habitantes por hectárea (H05), Habitacional Campestre (HCa), Habitacional Mixto Densidad Aislada (HM-As)	0.04
Industria Ligera (IL), Industria de Impacto Bajo (IIB)	0.10
Industria Mediana (IM), Industria de Impacto Medio (IIM)	0.11
Industria Pesada (IP), Industria de Impacto Alto (IIA)	0.12
Comercios y de Servicios (CS), Comercial y Servicios (CS-Mat)	0.05

Por la revisión de trámite de estudio hidrológico de desarrollo inmobiliarios, fraccionamientos y condominios en cualquier modalidad, independientemente del resultado de la misma, el cual se tomará como anticipo si resulta favorable causará y pagará: 10 UMA.

Ingreso anual estimado por este rubro \$0.00

8. Por la revisión a proyecto de drenaje pluvial de condominios, se pagará:

ZONA O FRACCIONAMIENTO	UMA			
	0 HASTA 1.99 HAS.	2 HASTA 4.99 HAS.	5 HASTA 9.99 HAS.	10 HASTA O MÁS HAS.
Habitacional hasta 100 habitantes por hectárea (H1), Habitacional de Intensidad Mínima (H1), Habitacional Mixto Densidad Mínima (Hm-Mn)	43.20	57.60	71.99	43.20
Habitacional hasta 200 habitantes por hectárea (H2), Habitacional de Intensidad Baja (H2), Habitacional Mixto Densidad Media (HM-Md)	35.99	47.99	65.99	100.77
Habitacional hasta 300 habitantes por hectárea (H3), Habitacional de Intensidad Media (H3), Habitacional Mixto Densidad Media (HM-Md)	28.80	38.39	50.99	93.58
Habitacional hasta 400 habitantes por hectárea (H4), Habitacional de Intensidad Alta (H4), Habitacional Mixto Densidad Alta (HM-At), Habitacional Mixto Medio Densidad Alta (HMM-At)	21.60	28.79	35.99	86.38
Habitacional de Intensidad Muy Alta (H4S), Habitacional Mixto Densidad Muy Alta (HM-Mat), Habitacional Mixto Medio Densidad Muy Alta (HMM-Mat)	32.40	43.20	53.99	79.19
Habitacional central (HC)	43.20	57.60	71.99	90.70
Habitacional central con monumentos (HCM)	47.52	66.36	79.12	103.66
Habitacional Transicional (HT)	51.84	69.12	86.39	95.02
Habitacional Rural con Comercio y Servicios (HRCS), Habitacional Rural (HR), Habitacional Rural Densidad Aislada (HR-As)	55.36	60.48	75.59	86.38
Habitacional hasta 50 habitantes por hectárea (H05), Habitacional Campestre (HCa), Habitacional Mixto Densidad Aislada (HM-As)	57.60	64.79	71.99	64.79
Industria Ligera (IL), Industria de Impacto Bajo (IIB)	64.79	71.99	79.19	43.20
Industria Mediana (IM), Industria de Impacto Medio (IIM)	71.99	79.19	86.38	60.60
Industria Pesada (IP), Industria de Impacto Alto (IIA)	79.19	86.38	93.58	78.00
Comercios y de Servicios (CS), Comercial y Servicios (CS-Mat)	21.60	28.79	35.99	86.38

Ingreso anual estimado por este rubro \$0.00

9. Por dictamen técnico sobre visto bueno al proyecto de drenaje pluvial de condominios, se pagará:

ZONA O FRACCIONAMIENTO	UMA			
	0 HASTA 1.99 HAS.	2 HASTA 4.99 HAS.	5 HASTA 9.99 HAS.	10 HASTA O MÁS HAS.
Habitacional hasta 100 habitantes por hectárea (H1), Habitacional de Intensidad Mínima (H1), Habitacional Mixto Densidad Mínima (Hm-Mn)	45.59	52.78	63.58	69.59
Habitacional hasta 200 habitantes por hectárea (H2), Habitacional de Intensidad Baja (H2), Habitacional Mixto Densidad Media (HM-Md)	42.00	49.19	58.79	67.20
Habitacional hasta 300 habitantes por hectárea (H3), Habitacional de Intensidad Media (H3), Habitacional Mixto Densidad Media (HM-Md)	36.01	47.79	52.19	59.99
Habitacional hasta 400 habitantes por hectárea (H4), Habitacional de Intensidad Alta (H4), Habitacional Mixto Densidad Alta (HM-At), Habitacional Mixto Medio Densidad Alta (HMM-At)	30.01	38.39	45.59	52.78
Habitacional de Intensidad Muy Alta (H4S), Habitacional Mixto Densidad Muy Alta (HM-Mat), Habitacional Mixto Medio Densidad Muy Alta (HMM-Mat)	37.80	45.59	52.79	60.59
Habitacional central (HC)	45.59	52.78	59.99	68.39
Habitacional central con monumentos (HCM)	50.15	58.06	69.94	76.55
Habitacional Transicional (HT)	54.71	63.34	76.30	83.51
Habitacional Rural con Comercio y Servicios (HRCS), Habitacional Rural (HR), Habitacional Rural Densidad Aislada (HR-As)	47.87	55.42	66.76	73.07
Habitacional hasta 50 habitantes por hectárea (H05), Habitacional Campestre (HCa), Habitacional Mixto Densidad Aislada (HM-As)	82.79	91.18	98.37	105.59
Industria Ligera (IL), Industria de Impacto Bajo (IIB)	91.18	98.37	105.59	113.98



Industria Mediana (IM), Industria de Impacto Medio (IIM)	91.18	98.37	105.59	113.98
Industria Pesada (IP), Industria de Impacto Alto (IIA)	109.99	116.62	122.27	131.61
Comercios y de Servicios (CS), Comercial y Servicios (CS-MAT)	91.18	98.37	105.59	113.98

Ingreso anual estimado por este rubro \$0.00

10. Por autorización de venta provisional de unidades privativas en Condominio, se pagará:

CONCEPTO	Habitacional (UMA)	Industrial (UMA)	Comercios y servicios (UMA)
De 1 a 20 unidades	24.00	26.40	25.20
De 21 a 40 unidades	33.60	36.96	35.28
De 41 a 60 unidades	43.20	47.52	45.36
De 61 a 80 unidades	52.80	58.08	55.44
De 81 a 100 unidades	62.40	68.64	65.52
De 101 a 120 unidades	72.00	79.20	75.60
De 121 a 140 unidades	81.60	89.76	85.68
De 141 a 160 unidades	91.20	100.32	95.76
De 161 a 180 unidades	100.80	110.88	105.84
De 181 a 200 unidades	110.40	121.44	115.92
De 201 a 220 unidades	120.00	132.00	126.00
De 221 a 240 unidades	129.60	142.56	136.08

Ingreso anual estimado por este rubro \$0.00

11. Por Dictamen Técnico de avance de Obras de Urbanización en fraccionamientos, Condominios y otras urbanizaciones se pagará:

USO DE SUELO DEL DESARROLLO	UMA X M2
Habitacional hasta 100 habitantes por hectárea (H1), Habitacional de Intensidad Mínima (H1), Habitacional Mixto Densidad Mínima (Hm-Mn)	0.09
Habitacional hasta 200 habitantes por hectárea (H2), Habitacional de Intensidad Baja (H2), Habitacional Mixto Densidad Media (HM-Md)	0.08
Habitacional hasta 300 habitantes por hectárea (H3), Habitacional de Intensidad Media (H3), Habitacional Mixto Densidad Media (HM-Md)	0.05
Habitacional hasta 400 habitantes por hectárea (H4), Habitacional de Intensidad Alta (H4), Habitacional Mixto Densidad Alta (HM-At), Habitacional Mixto Medio Densidad Alta (HMM-At)	0.03
Habitacional de Intensidad Muy Alta (H4S), Habitacional Mixto Densidad Muy Alta (HM-Mat), Habitacional Mixto Medio Densidad Muy Alta (HMM-Mat)	0.03
Habitacional central (HC)	0.09
Habitacional central con monumentos (HCM)	0.10
Habitacional Transicional (HT)	0.12
Habitacional Rural con Comercio y Servicios (HRCS), Habitacional Rural (HR), Habitacional Rural Densidad Aislada (HR-As)	0.10
Habitacional hasta 50 habitantes por hectárea (H05), Habitacional Campestre (HCa), Habitacional Mixto Densidad Aislada (HM-As)	0.09
Industria Ligera (IL), Industria de Impacto Bajo (IIB)	0.14
Industria Mediana (IM), Industria de Impacto Medio (IIM)	0.25
Industria Pesada (IP), Industria de Impacto Alto (IIA)	0.25
Comercios y de Servicios (CS), Comercial y Servicios (CS-MAT)	0.14

Ingreso anual estimado por este rubro \$0.00

12. Por autorización de Estudios Técnicos en Condominios, se pagará:

ZONA O FRACCIONAMIENTO	UMA			
	0 HASTA 1.99 HAS.	2 HASTA 4.99 HAS.	5 HASTA 9.99 HAS.	10 HASTA O MÁS HAS.
Habitacional hasta 100 habitantes por hectárea (H1), Habitacional de Intensidad Mínima (H1), Habitacional Mixto Densidad Mínima (Hm-Mn)	22.80	26.39	31.79	34.80
Habitacional hasta 200 habitantes por hectárea (H2), Habitacional de Intensidad Baja (H2), Habitacional Mixto Densidad Media (HM-Md)	21.00	24.60	29.40	33.60
Habitacional hasta 300 habitantes por hectárea (H3), Habitacional de Intensidad Media (H3), Habitacional Mixto Densidad Media (HM-Md)	18.01	23.90	26.10	30.00
Habitacional hasta 400 habitantes por hectárea (H4), Habitacional de Intensidad Alta (H4), Habitacional Mixto Densidad Alta (HM-At), Habitacional Mixto Medio Densidad Alta (HMM-At)	15.01	19.20	22.80	26.39
Habitacional de Intensidad Muy Alta (H4S), Habitacional Mixto Densidad Muy Alta (HM-Mat), Habitacional Mixto Medio Densidad Muy Alta (HMM-Mat)	18.90	22.80	26.40	30.30
Habitacional central (HC)	22.80	26.39	30.00	34.20
Habitacional central con monumentos (HCM)	25.08	29.03	34.97	38.28
Habitacional Transicional (HT)	27.36	31.67	38.15	41.76
Habitacional Rural con Comercio y Servicios (HRCS), Habitacional Rural (HR), Habitacional Rural Densidad Aislada (HR-As)	23.94	27.71	33.38	36.54
Habitacional hasta 50 habitantes por hectárea (H05), Habitacional Campestre (HCa), Habitacional Mixto Densidad Aislada (HM-As)	41.40	45.59	49.19	52.80
Industria Ligera (IL), Industria de Impacto Bajo (IIB)	45.59	49.19	52.80	56.99
Industria Mediana (IM), Industria de Impacto Medio (IIM)	45.59	49.19	52.80	56.99
Industria Pesada (IP), Industria de Impacto Alto (IIA)	55.00	58.31	61.14	65.81
Comercios y de Servicios (CS), Comercial y Servicios (CS-MAT)	45.59	49.19	52.80	56.99



Ingreso anual estimado por este rubro \$0.00

Ingreso anual estimado por esta fracción \$1,219,200.00**XII.** Por la emisión de la declaratoria de régimen de propiedad en condominio, se causará y pagará:

1. Por la emisión de la declaratoria de régimen de propiedad en condominio, se pagará:

CONCEPTO	Habitacional (UMA)	Industrial (UMA)	Comercios y servicios (UMA)
De 1 a 20 unidades	72.00	79.20	75.60
De 21 a 40 unidades	88.60	97.46	93.03
De 41 a 60 unidades	105.20	115.72	110.46
De 61 a 80 unidades	121.80	133.98	127.89
De 81 a 100 unidades	138.40	152.24	145.32
De 101 a 120 unidades	155.00	170.50	162.75
De 121 a 140 unidades	171.60	188.76	180.18
De 141 a 160 unidades	188.20	207.02	197.61
De 161 a 180 unidades	204.80	225.28	215.04
De 181 a 200 unidades	221.40	243.54	232.47
De 201 a 220 unidades	238.00	261.80	249.90
De 221 a 240 unidades	254.60	280.06	267.33

Ingreso anual estimado por este rubro \$1,050,000.00

2. Por la expedición de adendum a declaratoria de régimen de propiedad en condominio que no modifique la naturaleza de la autorización, siempre que la causa del mismo sea generada por el solicitante, se pagará 18 UMA.

Ingreso anual estimado por este rubro \$0.00

3. Por la emisión de modificación a declaratoria de régimen de propiedad en condominio, siempre que la causa del mismo sea generada por el solicitante, se pagará:

CONCEPTO	Habitacional (UMA)	Industrial (UMA)	Comercios y servicios (UMA)
De 1 a 20 unidades	24.00	26.40	25.20
De 21 a 40 unidades	31.20	34.32	32.76
De 41 a 60 unidades	38.40	42.24	40.32
De 61 a 80 unidades	45.60	50.16	47.88
De 81 a 100 unidades	52.80	58.08	55.44
De 101 a 120 unidades	60.00	66.00	63.00
De 121 a 140 unidades	67.20	73.92	70.56
De 141 a 160 unidades	74.40	81.84	78.12
De 161 a 180 unidades	81.60	89.76	85.68
De 181 a 200 unidades	88.80	97.68	93.24
De 201 a 220 unidades	96.00	105.60	100.80
De 221 a 240 unidades	103.20	113.52	108.36

Ingreso anual estimado por este rubro \$0.00

Ingreso anual estimado por esta fracción \$ 1,050,000.00**XIII.** Por servicio de apoyo técnico, se causará y pagará:

CONCEPTO	UMA	
Por expedición de copias simples de documentos con información técnica urbana. Por un máximo de 10 hojas se pagará	3.61	
Por expedición de copias simples de planos con información técnica urbana. Por cada plano se pagará	3.63	
Por expedición de documentos, normas técnicas, disposiciones reglamentarias y planos con información técnico urbano, por medios electrónicos	12.03	
Por expedición de copias simples, certificadas, o por medios electrónicos de documentos con información técnica urbana o por diversos conceptos relacionados con construcciones y urbanizaciones, las cuales sean solicitadas por Instituciones de Gobierno Federal, Estatal y Municipal	0.00	
Por expedición de copias simples de licencias de construcción, aviso de Terminación de obra, números oficiales, alineamientos y similares	De 1 a 10 hojas	1.81
	Por cada plano	1.50
Por expedición de copias certificadas de licencias de construcción, aviso de terminación de obra, números oficiales, alineamientos y similares	De 1 a 10 hojas	6.00
	Por cada plano	5.90

Ingreso anual estimado por esta fracción \$0.00**XIV.** Por concepto de Licencia Provisional de Construcción con base en los reglamentos vigentes en la materia y, en su caso, previo dictamen de uso de su hasta un máximo de 60 días naturales, se causará y pagará por M2 de construcción:

TIPO	ZONA, FRACCIONAMIENTO O CONDOMINIO		UMA X M2
Urbano	Habitación	Residencial Lote de 300 M2 o más (H1) y/o intensidad mínima, Lote de 320 M2 o mas	0.26
		Tipo medio Lote de menos de 300 M2 (H2) (H3) y/o intensidad baja y media, Lotes de 135 a 105 M2.	0.12
	Habitación popular (H4) (hracs) y/o intensidad muy alta, Lote de 90 M2	0.07	
	Urbanización progresiva. (previo convenio con el Municipio)	0.07	
	Institucional	0.03	
Campestre	Obras de instituciones de gobierno (Federación, Estado y Municipio)		0.07
	Habitacional campestre y/o intensidad mínima, Lote de 320 M2 o mas		0.21
Industrial	Industria ligera y/o impacto bajo		0.23
	Industria mediana y/o impacto medio		0.27
	Industria pesada y/o impacto alto		0.34

Ingreso anual estimado por esta fracción \$0.00

- XV. Por supervisión de obras de urbanización en fraccionamientos y condominios de acuerdo a lo dispuesto en el Artículo 163 del Código Urbano del Estado de Querétaro, se causará y pagará el 2% sobre el presupuesto de obras de urbanización, en un lapso de tiempo no mayor a 30 días naturales, o en su caso antes de cambiar de período fiscal. Aplicándose lo dispuesto en el "Convenio Marco de Coordinación y Colaboración en materia de Desarrollo Urbano y Hacendario", celebrado entre el Municipio y el Gobierno del Estado.

Los montos a pagar en moneda nacional serán susceptibles de conmutación o compensación para pagar en especie, siempre y cuando se dirijan al equipamiento o fortalecimiento de las instancias municipales encargadas de la vigilancia de la administración del desarrollo urbano sustentable.

Ingreso anual estimado por esta fracción \$0.00

- XVI. Por Visto Bueno del estudio y dictamen de impacto vial basada en aforos vehiculares reales, sitios de aparcamiento o estacionamiento que será emitido por la Secretaría de Obras Públicas Municipales, esto por la calidad de servicio prestada a los automovilistas y otros usuarios de la vía pública, por concepto se causará y pagará:

TIPO	UMA
Desarrollo habitacional de 5 a 45 unidades.	45.00
Desarrollo habitacional de 46 a 100 unidades.	60.00
Desarrollo habitacional de 101 a 200 unidades.	82.00
Desarrollo habitacional de más de 201 unidades.	102.00
Comercial menor de 200 M2	46.50
Comercial de 200 a 500 M2	68.50
Comercial mayor de 500 M2	108.70
Industria ligera	77.00
Industria mediana	95.00
Industria pesada	103.60
Desarrollo industrial en área de hasta 1 Ha	145.00
Desarrollo industrial en área mayor de 1 Ha	213.50

Ingreso anual estimado por esta fracción \$0.00

- XVII. Por carta urbana del Plan de Desarrollo Urbano e impresión de Plano Base, se causará y pagará:

CONCEPTO	UMA
Por carta urbana del Plan de Desarrollo Urbano, por cada una	2.50
Por carta urbana del Plan de Desarrollo Urbano de formato digital PDF, por cada una	0.00
Impresión plano base 90cm x 60cm	3.50
Impresión plano base 90cm x 90cm	3.80
Impresión de zona específica 90cm x 60cm	3.50
Impresión de zona específica 90cm x 90cm	3.80
Impresión de 90cm x 120cm o mayor, plano base o zona específica, cada una	4.20
Impresión para instituciones de Gobierno Federal, Estatal o Municipal	0.00
Para estudiantes acreditados	0.50

Ingreso anual estimado por esta fracción \$0.00

- XVIII. Por Licencias de Construcción y Permisos de Ruptura en Vía Pública, se causará y pagará:

CONCEPTO	UMA X M2
Adocreto	9.01
Adoquín	15.02
Asfalto	6.61
Concreto	9.01
Empedrado ahogado en mortero	6.61
Empedrado empacado en tepetate	4.50
Carpeta Asfáltica	6.80
Concreto Hidráulico	6.90
Terracería	4.21
Obras institucionales de beneficio social	3.00
Obras de instituciones de Gobierno (Federación, Estado y Municipio)	0.00



Otros	De acuerdo al estudio técnico y precio vigente en el mercado
-------	--

En los casos que el contribuyente opte por reparar la vía pública con recursos propios, pagará el 30% del monto que resulte de aplicar la tabla anterior.

Por ruptura y reparación de la vía pública para realizar conexiones de agua potable y drenaje sanitario efectuadas por la Junta de Agua Potable y Alcantarillado Municipal, se aplicará lo dispuesto por el artículo 40, fracción IV, rubro 2, de la presente Ley.

Los montos a pagar en moneda nacional por permisos en vía pública, garantías de estos y licencias en vía pública, serán susceptibles de conmutación para pagar en especie siempre y cuando se dirijan a estudios o proyectos y obras de mejoramiento de la imagen urbana, construcción de espacios públicos y obras de sustentabilidad, así como al apoyo de programas, proyectos, estudios e investigaciones urbanas, planes maestros y estudios pluviales o bien al fortalecimiento de instancias municipales encargadas de la imagen urbana, vía pública e infraestructura urbana.

Ingreso anual estimado por esta fracción \$0.00

XIX. Por dictamen de uso de suelo, informe de uso de suelo y factibilidad de giro, se causará y pagará:

1. Por la expedición de dictamen de uso de suelo por los primeros 100 M2, se pagará:

CONCEPTO	TIPO DE DICTAMEN	UMA HASTA 100 M2
Habitacional	Urbanización progresiva (previo convenio con el Municipio)	7.50
	Habitacional Rural con Comercios y Servicios (HRCS), Habitacional Rural (HR), Habitacional Rural Densidad Aislada (HR-As)	5.00
	Habitacional hasta 50 habitantes por hectárea (H05), Habitacional Campestre (HCa), Habitacional Mixto Densidad Aislada (HM-As)	10.00
	Habitacional hasta 100 habitantes por hectárea (H1), Habitacional de Intensidad Mínima (H1), Habitacional Mixto Densidad Mínima (Hm-Mn)	7.00
	Habitacional hasta 200 habitantes por hectárea (H2), Habitacional de Intensidad Baja (H2), Habitacional Mixto Densidad Media (HM-Md)	7.00
	Habitacional hasta 300 habitantes por hectárea (H3), Habitacional de Intensidad Media (H3), Habitacional Mixto Densidad Media (HM-Md)	7.00
	Habitacional hasta 400 habitantes por hectárea (H4), Habitacional de Intensidad Alta (H4), Habitacional Mixto Densidad Alta (HM-At), Habitacional Mixto Medio Densidad Alta (HMM-At)	7.00
	Habitacional de Intensidad Muy Alta (H4S), Habitacional Mixto Densidad Muy Alta (HM-Mat), Habitacional Mixto Medio Densidad Muy Alta (HMM-Mat)	7.00
	Habitacional central (HC)	12.00
	Habitacional central con monumentos (HCM)	12.00
Habitacional Transicional (HT)	12.00	
Institucional sin fines de lucro		7.00
Obras de instituciones de Gobierno (Federación, Estado y Municipio)		0.00
Radio base celular o sistemas de transmisión o repetición de radiofrecuencia de cualquier tipo.		150.00
Estación de carburación o almacenamiento de gas licuado o petróleo o gas natural		165.00
Estación de carburación o almacenamiento y venta de gasolinas y/o diésel y/o lubricantes		165.00
Comercial	Comercial y de Servicios (CS), Comercial y Servicios (CS-MAT)	10.00
Industrial	Industria ligera (IL) o Industria de impacto bajo (IIB)	50.00
	Industria mediana (IM) o Industria de impacto medio (IIM)	75.00
	Industria pesada (IP) o Industria de impacto alto (IIA)	150.00
Aprovechamiento sustentable, Aprovechamiento sustentable urbano, Usos pecuarios y agropecuarios, Conservación agropecuaria (CA)		7.00
Conservación ecológica (CE), protección a causas y cuerpos de agua (PCCA)		7.00
Otros no especificación		25.00

Para el cobro de los metros cuadrados excedentes a los 100 M2 establecidos en la tabla anterior, adicionalmente se causará y pagará:

USO	UMA X M2	
Urbanización progresiva (previo convenio con el Municipio)	0.006	
Habitacional hasta 100 habitantes por hectárea (H1), Habitacional de Intensidad Mínima (H1), Habitacional Mixto Densidad Mínima (Hm-Mn)	0.044	
Habitacional hasta 200 habitantes por hectárea (H2), Habitacional de Intensidad Baja (H2), Habitacional Mixto Densidad Media (HM-Md)	0.042	
Habitacional hasta 300 habitantes por hectárea (H3), Habitacional de Intensidad Media (H3), Habitacional Mixto Densidad Media (HM-Md)	0.040	
Habitacional hasta 400 habitantes por hectárea (H4), Habitacional de Intensidad Alta (H4), Habitacional Mixto Densidad Alta (HM-At), Habitacional Mixto Medio Densidad Alta (HMM-At)	0.038	
Habitacional de Intensidad Muy Alta (H4S), Habitacional Mixto Densidad Muy Alta (HM-Mat), Habitacional Mixto Medio Densidad Muy Alta (HMM-Mat)	0.036	
Habitacional central (HC)	0.018	
Habitacional central con monumentos (HCM)	0.018	
Habitacional Transicional (HT)	0.018	
Habitacional Rural con Comercios y Servicios (HRCS), Habitacional Rural (HR), Habitacional Rural Densidad Aislada (HR-As)	0.010	
Habitacional hasta 50 habitantes por hectárea (H05), Habitacional Campestre (HCa), Habitacional Mixto Densidad Aislada (HM-As)	0.020	
Recreativos	0.015	
Institucional sin fines de lucro	0.008	
Obras de instituciones de Gobierno (Federación, Estado y Municipio)	0.000	
Radio base celular o sistemas de transmisión o repetición de radiofrecuencia de cualquier tipo.	0.069	
Estación de carburación o almacenamiento de gas licuado o petróleo o gas natural	0.077	
Estación de carburación o almacenamiento y venta de gasolinas y/o diésel y/o lubricantes	0.077	
Comercial y de servicios (CS), Comercial y de servicio (CS-MAT)	0.050	
Industrial	Industria ligera (IL) o industria de impacto bajo (IIB)	0.023



Industria mediana (IM) o industria de impacto medio (IIM)	0.029
Industria pesada (IP) o industria de impacto alto (IA)	0.033
Aprovechamiento sustentable, Aprovechamiento sustentable urbano, Usos pecuarios y agropecuarios, Conservación agropecuaria (CA)	0.008
Conservación ecológica (CE), protección a causas y cuerpos de agua (PCCA)	0.005
Otros no especificados	0.016

CONCEPTO	UMA
Cobro para la recepción de trámite de dictamen de uso de suelo, factibilidad de giro e Informe de uso de suelo, en cualquier modalidad dependientemente del resultado de la misma, el cual se tomará como anticipo si resulta favorable.	7.00
El cobro mínimo para la expedición de dictamen de uso de suelo.	7.00
Por la expedición de copias simples de dictámenes de uso de suelo o de autorizaciones de subdivisión o de autorización de fusión o factibilidad de giro.	5.00
Por la expedición de copias certificadas de dictámenes de uso de suelo o de autorizaciones de subdivisión o de autorización de fusión o de factibilidad de giro.	8.75
Informe de uso de suelo.	14.00
Informe constancia de uso de suelo para giros con venta de bebidas alcohólicas en cualquiera de sus modalidades	32.00

FACTIBILIDAD DE GIRO	UMA
Industria ligera (IL) o Industria de impacto bajo (IIB)	37.00
Industria mediana (IM) o Industria de impacto medio (IIM)	53.00
Industria pesada (IP) o Industria de impacto alto (IA)	65.00
Comercial A conforme al tabulador de la dependencia encargada de la expedición de los dictámenes de uso de suelo y factibilidad de giro.	7.00
Comercial B conforme al tabulador de la dependencia encargada de la expedición de los dictámenes de uso de suelo y factibilidad de giro.	14.00
Comercial C conforme al tabulador de la dependencia encargada de la expedición de los dictámenes de uso de suelo y factibilidad de giro.	30.00
Oficinas administrativas, despachos y consultorios médicos.	15.00
Estaciones de Servicio (Gaseras y Gasolineras).	172.50
Giros con venta de cerveza en la modalidad de miscelánea y tienda de abarrotes.	20.00
Giros con venta de cerveza, en su modalidad de depósito, tienda de conveniencia o tienda de autoservicio.	50.00
Giros con venta de cerveza, en su modalidad de restaurante o acompañada de alimentos.	35.00
Giros con venta de cerveza, vinos y licores, en la modalidad de miscelánea y tienda de abarrotes.	30.00
Giros con venta de cerveza, vinos y licores, en su modalidad de depósito, vinatería, tienda de conveniencia o tienda de autoservicio.	60.00
Giros con venta de cerveza, vinos y licores en su modalidad de restaurante o acompañada de alimentos.	45.00
Cualquier otro giro no descrito que incluya la venta de bebidas alcohólicas en cualquier de sus modalidades.	60.00
Otros giros no descritos	16.00
Por la expedición de copias simples o certificadas de dictámenes de uso de suelo solicitadas por instituciones de gobierno.	0.00

Ingreso anual estimado por este rubro \$ 245,500.00

2. Por la modificación o ampliación a dictamen de uso de suelo se pagará el 50% de los Derechos señalados en el numeral 1 de esta fracción.
Ingreso anual estimado por este rubro \$0.00

3. Por la ratificación del dictamen de uso de suelo, o emisión de dictamen en modalidad de "homologación de densidades habitacionales" se pagará el 30% de los derechos señalados en el numeral 1 de esta fracción.

Ingreso anual estimado por este rubro \$0.00

4. Por la actualización de factibilidad de giro sin cambio de concepto se pagará el 50% de los Derechos señalados en el numeral 1 de esta fracción. Cuando exista cambio del giro aprobado, se pagará la cantidad total señalada en el numeral antes referido.

Ingreso anual estimado por este rubro \$0.00

Ingreso anual estimado por esta fracción \$ 245,500.00

- XX.** Por los servicios de vigilancia, inspección y control necesarios para la ejecución de obras, se retendrá el 2% sobre el importe de cada estimación de trabajo.

El encargado de las Finanzas Públicas al hacer el pago de estimaciones de obra, retendrá el importe de los Derechos.

En el caso de la obra pública que ejecute la Junta de Agua Potable y Alcantarillado Municipal, al hacer el pago de estimaciones de obra, el Organismo retendrá el importe de los Derechos.

Por la venta de bitácoras de obra a los contratistas que ejecuten obra pública, en cualquiera de sus modalidades, se pagara por cada bitácora 10 (diez) UMA

Ingreso anual estimado por esta fracción \$1,350,000.00

- XXI.** Por la autorización de cambio de uso de suelo, en los primeros 100 M2, se causará y pagará:

USO U ORIGEN	USO O DESTINO	UMA
Aprovechamiento sustentable, Aprovechamiento sustentable urbano, Usos pecuarios y agropecuarios, conservación agropecuaria (CA), conservación ecológica (CE), protección a causas y cuerpos de agua (PCCA).	Habitacional hasta 100 habitantes por hectárea (H1), Habitacional de Intensidad Mínima (H1), Habitacional Mixto Densidad Mínima (Hm-Mn)	109.00
	Habitacional hasta 200 habitantes por hectárea (H2), Habitacional de Intensidad Baja (H2), Habitacional Mixto Densidad Media (HM-Md)	116.00
	Habitacional hasta 300 habitantes por hectárea (H3), Habitacional de Intensidad Media (H3), Habitacional Mixto Densidad Media (HM-Md)	124.00
	Habitacional hasta 400 habitantes por hectárea (H4), Habitacional de Intensidad Alta (H4), Habitacional Mixto	116.00



	Densidad Alta (HM-At), Habitacional Mixto Medio Densidad Alta (HMM-At)	
Otros no especificados	Habitacional de Intensidad Muy Alta (H4S), Habitacional Mixto Densidad Muy Alta (HM-Mat), Habitacional Mixto Medio Densidad Muy Alta (HMM-Mat)	132.10
	Equipamiento	155.00
	Comercial y de Servicios (CS), Comercial y Servicios (CS-Mat)	155.00
	Industria ligera (IL) o industria de impacto bajo (IIB)	210.00
	Industria mediana (IM) o industria de impacto medio (IIM)	220.00
	Industria pesada (IP) o industria de impacto alto (IIA)	230.00
	Otros no descritos	116.00
Habitacional hasta 100 habitantes por hectárea (H1), Habitacional de Intensidad Mínima (H1), Habitacional Mixto Densidad Mínima (Hm-Mn)	Habitacional hasta 200 habitantes por hectárea (H2), Habitacional de Intensidad Baja (H2), Habitacional Mixto Densidad Media (HM-Md)	500
Habitacional hasta 100 habitantes por hectárea (H1), Habitacional de Intensidad Mínima (H1), Habitacional Mixto Densidad Mínima (Hm-Mn)	Habitacional hasta 300 habitantes por hectárea (H3), Habitacional de Intensidad Media (H3), Habitacional Mixto Densidad Media (HM-Md)	600
Habitacional hasta 100 habitantes por hectárea (H1), Habitacional de Intensidad Mínima (H1), Habitacional Mixto Densidad Mínima (Hm-Mn)	Habitacional hasta 400 habitantes por hectárea (H4), Habitacional de Intensidad Alta (H4), Habitacional Mixto Densidad Alta (HM-At), Habitacional Mixto Medio Densidad Alta (HMM-At)	700
Habitacional hasta 100 habitantes por hectárea (H1), Habitacional de Intensidad Mínima (H1), Habitacional Mixto Densidad Mínima (Hm-Mn)	Habitacional de Intensidad Muy Alta (H4S), Habitacional Mixto Densidad Muy Alta (HM-Mat), Habitacional Mixto Medio Densidad Muy Alta (HMM-Mat)	800
Habitacional hasta 200 habitantes por hectárea (H2), Habitacional de Intensidad Baja (H2), Habitacional Mixto Densidad Media (HM-Md)	Habitacional hasta 300 habitantes por hectárea (H3), Habitacional de Intensidad Media (H3), Habitacional Mixto Densidad Media (HM-Md)	600
Habitacional hasta 200 habitantes por hectárea (H2), Habitacional de Intensidad Baja (H2), Habitacional Mixto Densidad Media (HM-Md)	Habitacional hasta 400 habitantes por hectárea (H4), Habitacional de Intensidad Alta (H4), Habitacional Mixto Densidad Alta (HM-At), Habitacional Mixto Medio Densidad Alta (HMM-At)	700
Habitacional hasta 200 habitantes por hectárea (H2), Habitacional de Intensidad Baja (H2), Habitacional Mixto Densidad Media (HM-Md)	Habitacional de Intensidad Muy Alta (H4S), Habitacional Mixto Densidad Muy Alta (HM-Mat), Habitacional Mixto Medio Densidad Muy Alta (HMM-Mat)	800
Habitacional hasta 300 habitantes por hectárea (H3), Habitacional de Intensidad Media (H3), Habitacional Mixto Densidad Media (HM-Md)	Habitacional hasta 400 habitantes por hectárea (H4), Habitacional de Intensidad Alta (H4), Habitacional Mixto Densidad Alta (HM-At), Habitacional Mixto Medio Densidad Alta (HMM-At)	600
Habitacional hasta 300 habitantes por hectárea (H3), Habitacional de Intensidad Media (H3), Habitacional Mixto Densidad Media (HM-Md)	Habitacional de Intensidad Muy Alta (H4S), Habitacional Mixto Densidad Muy Alta (HM-Mat), Habitacional Mixto Medio Densidad Muy Alta (HMM-Mat)	700
Habitacional hasta 400 habitantes por hectárea (H4), Habitacional de Intensidad Alta (H4), Habitacional Mixto Densidad Alta (HM-At), Habitacional Mixto Medio Densidad Alta (HMM-At)	Habitacional de Intensidad Muy Alta (H4S), Habitacional Mixto Densidad Muy Alta (HM-Mat), Habitacional Mixto Medio Densidad Muy Alta (HMM-Mat)	600

Para el cobro de los M2 excedentes establecidos en la tabla anterior, adicionalmente se causará y pagará conforme a lo siguiente:

USO U ORIGEN	USO O DESTINO	UMA X M2
Aprovechamiento sustentable, Aprovechamiento sustentable urbano, Usos pecuarios y agropecuarios, conservación agropecuaria (CA), conservación ecológica (CE), protección a causas y cuerpos de agua (PCCA).	Habitacional hasta 100 habitantes por hectárea (H1), Habitacional de Intensidad Mínima (H1), Habitacional Mixto Densidad Mínima (Hm-Mn)	0.14
	Habitacional hasta 200 habitantes por hectárea (H2), Habitacional de Intensidad Baja (H2), Habitacional Mixto Densidad Media (HM-Md)	0.16
	Habitacional hasta 300 habitantes por hectárea (H3), Habitacional de Intensidad Media (H3), Habitacional Mixto Densidad Media (HM-Md)	0.18
	Habitacional hasta 400 habitantes por hectárea (H4), Habitacional de Intensidad Alta (H4), Habitacional Mixto Densidad Alta (HM-At), Habitacional Mixto Medio Densidad Alta (HMM-At)	0.19
	Equipamiento	0.21
	Comercial y de Servicios (CS), Comercial y Servicios (CS-Mat)	0.21
	Industria ligera (IL) o industria de impacto bajo (IIB)	0.22
	Industria mediana (IM) o industria de impacto medio (IIM)	0.24
	Industria Pesada (IP) o industria de impacto alto (IIA)	0.26
	Otros no descritos	0.12
Habitacional hasta 100 habitantes por hectárea (H1), Habitacional de Intensidad Mínima (H1), Habitacional Mixto Densidad Mínima (Hm-Mn)	Habitacional hasta 200 habitantes por hectárea (H2), Habitacional de Intensidad Baja (H2), Habitacional Mixto Densidad Media (HM-Md)	0.06
Habitacional hasta 100 habitantes por hectárea (H1), Habitacional de Intensidad Mínima (H1), Habitacional Mixto Densidad Mínima (Hm-Mn)	Habitacional hasta 300 habitantes por hectárea (H3), Habitacional de Intensidad Media (H3), Habitacional Mixto Densidad Media (HM-Md)	0.08
Habitacional hasta 100 habitantes por hectárea (H1), Habitacional de Intensidad Mínima (H1), Habitacional Mixto Densidad Mínima (Hm-Mn)	Habitacional hasta 400 habitantes por hectárea (H4), Habitacional de Intensidad Alta (H4), Habitacional Mixto Densidad Alta (HM-At), Habitacional Mixto Medio Densidad Alta (HMM-At)	0.10
Habitacional hasta 100 habitantes por hectárea (H1), Habitacional de Intensidad Mínima (H1), Habitacional Mixto Densidad Mínima (Hm-Mn)	Habitacional de Intensidad Muy Alta (H4S), Habitacional Mixto Densidad Muy Alta (HM-Mat), Habitacional Mixto Medio Densidad Muy Alta (HMM-Mat)	0.12



Habitacional hasta 200 habitantes por hectárea (H2), Habitacional de Intensidad Baja (H2), Habitacional Mixto Densidad Media (HM-Md)	Habitacional hasta 300 habitantes por hectárea (H3), Habitacional de Intensidad Media (H3), Habitacional Mixto Densidad Media (HM-Md)	0.06
Habitacional hasta 200 habitantes por hectárea (H2), Habitacional de Intensidad Baja (H2), Habitacional Mixto Densidad Media (HM-Md)	Habitacional hasta 400 habitantes por hectárea (H4), Habitacional de Intensidad Alta (H4), Habitacional Mixto Densidad Alta (HM-At), Habitacional Mixto Medio Densidad Alta (HMM-At)	0.08
Habitacional hasta 200 habitantes por hectárea (H2), Habitacional de Intensidad Baja (H2), Habitacional Mixto Densidad Media (HM-Md)	Habitacional de Intensidad Muy Alta (H4S), Habitacional Mixto Densidad Muy Alta (HM-Mat), Habitacional Mixto Medio Densidad Muy Alta (HMM-Mat)	0.10
Habitacional hasta 300 habitantes por hectárea (H3), Habitacional de Intensidad Media (H3), Habitacional Mixto Densidad Media (HM-Md)	Habitacional hasta 400 habitantes por hectárea (H4), Habitacional de Intensidad Alta (H4), Habitacional Mixto Densidad Alta (HM-At), Habitacional Mixto Medio Densidad Alta (HMM-At)	0.08
Habitacional hasta 300 habitantes por hectárea (H3), Habitacional de Intensidad Media (H3), Habitacional Mixto Densidad Media (HM-Md)	Habitacional de Intensidad Muy Alta (H4S), Habitacional Mixto Densidad Muy Alta (HM-Mat), Habitacional Mixto Medio Densidad Muy Alta (HMM-Mat)	0.10
Habitacional hasta 400 habitantes por hectárea (H4), Habitacional de Intensidad Alta (H4), Habitacional Mixto Densidad Alta (HM-At), Habitacional Mixto Medio Densidad Alta (HMM-At)	Habitacional de Intensidad Muy Alta (H4S), Habitacional Mixto Densidad Muy Alta (HM-Mat), Habitacional Mixto Medio Densidad Muy Alta (HMM-Mat)	0.08

Ingreso anual estimado por esta fracción \$0.00

XXII. Por la autorización de incrementos de densidad en uso habitacional por los primeros 100 M2, se causará y pagará:

DENSIDAD ORIGINAL Y DE DESTINO	UMA
De Habitacional Mixto de Densidad Aislada (HM-As) a Habitacional Mixto de Densidad Mínima (HM-Mn)	650
De Habitacional Mixto de Densidad Aislada (HM-As) a Habitacional Mixto de Densidad Media (HM- Md)	700
De Habitacional Mixto de Densidad Aislada (HM-As) a Habitacional Mixto de Densidad Alta (HM- At)	750
De Habitacional Mixto de Densidad Aislada (HM-As) a Habitacional Mixto de Densidad Muy Alta (HM-Mat)	800
De Habitacional Mixto de Densidad Mínima (HM-Mn) a Habitacional Mixto de Densidad Media (HM- Md)	500
De Habitacional Mixto de Densidad Mínima (HM-Mn) a Habitacional Mixto de Densidad Alta (HM- At)	600
De Habitacional Mixto de Densidad Mínima (HM-Mn) a Habitacional Mixto de Densidad Muy Alta (HM-Mat)	700
De Habitacional Mixto de Densidad Media (HM-Md) a Habitacional Mixto de Densidad Alta (HM-At)	600
De Habitacional Mixto de Densidad Media (HM-Md) a Habitacional Mixto de Densidad Muy Alta (HM-Mat)	700
De Habitacional Mixto de Densidad Alta (HM-At) a Habitacional Mixto de Densidad Muy Alta (HM- Mat)	600
De Habitacional con cualquier densidad de población a habitacional de más de 147 viviendas por hectárea.	1000

Por el cobro de los M2 excedentes establecidos en la tabla anterior, adicionalmente se causará y pagará:

DENSIDAD ORIGINAL Y DE DESTINO	UMA X M2
De Habitacional Mixto de Densidad Aislada (HM-As) a Habitacional Mixto de Densidad Mínima (HM-Mn)	0.04
De Habitacional Mixto de Densidad Aislada (HM-As) a Habitacional Mixto de Densidad Media (HM- Md)	0.06
De Habitacional Mixto de Densidad Aislada (HM-As) a Habitacional Mixto de Densidad Alta (HM- At)	0.08
De Habitacional Mixto de Densidad Aislada (HM-As) a Habitacional Mixto de Densidad Muy Alta (HM-Mat)	0.10
De Habitacional Mixto de Densidad Mínima (HM-Mn) a Habitacional Mixto de Densidad Media (HM- Md)	0.06
De Habitacional Mixto de Densidad Mínima (HM-Mn) a Habitacional Mixto de Densidad Alta (HM- At)	0.08
De Habitacional Mixto de Densidad Aislada (HM-Mn) a Habitacional Mixto de Densidad Muy Alta (HM-Mat)	0.10
De Habitacional Mixto de Densidad Mínima (HM-Mn) a Habitacional Mixto de Densidad Alta (HM- At)	0.06
De Habitacional Mixto de Densidad Aislada (HM-Md) a Habitacional Mixto de Densidad Muy Alta (HM-Mat)	0.08
De Habitacional Mixto de Densidad Alta (HM-At) a Habitacional Mixto de Densidad Muy Alta (HM- Mat)	0.08
De Habitacional con cualquier densidad de población a habitacional de más de 147 viviendas por hectárea.	0.50

Ingreso anual estimado por esta fracción \$0.00

XXIII. Son Aprovechamientos los ingresos que percibe el Municipio por funciones de derecho público distintos de las Contribuciones, de los ingresos derivados de financiamientos y de los que obtengan los organismos descentralizados y las empresas de participación municipal, en términos de lo previsto por el Código Fiscal del Estado de Querétaro.

1. Aprovechamiento por modificación de horizontes de desarrollo.

Las personas físicas o morales a las que el Ayuntamiento autorice para el inmueble la modificación o adelanto de los horizontes de desarrollo establecidos en la zonificación para la Regularización de los horizontes de Expansión Urbana del Programa Municipal de Desarrollo Urbano, deberán cubrir el pago por concepto de aprovechamientos de lo autorizado de acuerdo a la siguiente tabla.

Pago por Aprovechamiento de autorización de modificación de horizonte de desarrollo.

CONCEPTO	UMA/M2 AUTORIZADO
Adelantar un solo horizonte	0.05
Adelantar más de un horizonte	0.07
Fuera de horizonte urbano	0.10

Aplica para desarrollos inmobiliarios habitacionales, industriales, comerciales y mixtos; así como construcción individual en uso comercial, industrial y de servicios.



Se entenderá que un predio se ubica fuera de horizonte urbano cuando el mismo está dentro del perímetro una UGA (Unidad de Gestión Ambiental), con política ambiental no urbana, de acuerdo al Programa de Ordenamiento Ecológico Regional del Estado de Querétaro.

Quedarán exentos de pago de aprovechamiento de autorización o modificación de horizonte de desarrollo urbano, aquellos cambios de uso de suelo o adelantos de horizonte, que autorice del Honorable Ayuntamiento destinados a desarrollos inmobiliarios, comercio o industria y cuya superficie sea mayor a veinte hectáreas.

Ingreso anual estimado por este rubro \$0.00

2. Aprovechamiento por incremento de Coeficiente de Utilización de Suelo (CUS)

Las personas físicas o morales a las que la Secretaría de Desarrollo Sustentable Municipal autorice para un inmueble un incremento del Coeficiente de Utilización del Suelo (CUS) desde el Coeficiente de Utilización Básico del Suelo (CUSB) hasta el Coeficiente de Utilización Máximo del Suelo (CUSM), aplicable al inmueble de acuerdo a la zonificación secundaria de los planes o programas vigentes, deberán cubrir el pago por concepto de aprovechamiento de lo autorizado de acuerdo a la siguiente tabla:

CONCEPTO	UMA/M2
M2 de construcción adicional autorizado	0.70

Aplica para desarrollos inmobiliarios habitacionales, industriales, comerciales y mixtos; así como construcción individual en uso comercial, industrial y de servicios.

En los casos que el Ayuntamiento autorice incremento mayor al Coeficiente de Utilización Máximo del Suelo (CUSM), se aplicará misma tabla de cobro,

Ingreso anual estimado por este rubro \$0.00

Ingreso anual estimado por esta fracción \$0.00

XXIV. Por la licencia de construcción para intervenir la vía pública, ya sea subterránea o superficial con la finalidad de introducir o dar mantenimiento a infraestructura urbana, se causará y pagará:

1. Por la Licencia de Construcción, en modalidad de obra nueva o mantenimiento, de instalaciones de infraestructura urbana en vía pública, dentro del territorio municipal deberá pagar 0.10 UMA por metro lineal.

a) Por la colocación de mobiliario urbano concesionado o con permiso de la autoridad correspondiente (casetas, torres, retenidas, subestaciones, etc.) el pago anual de 2.5 UMA por M2.

Ingreso anual estimado por este inciso \$0.00

b) La colocación de postes para el tendido de cables para la prestación de servicios tales como: telefonía, internet, televisión por cable, transferencia de voz y datos entre otro, que acrediten contar con la concesión y/o autorización respectiva en materia de telecomunicaciones, generará un pago de 20 UMA por pieza o Unidad, independientemente de la Licencia de Ruptura y Reparación.

Ingreso anual estimado por este inciso \$0.00

c) Por revisión de proyecto, de infraestructura (aéreas, superficiales y subterráneas), se causará y pagará, de 36 a 100 UMA, en relación a la magnitud del proyecto.

Ingreso anual estimado por este inciso \$0.00

d) Por la emisión de copias simples o certificadas relacionadas con la Jefatura de Planeación Urbana y Vivienda, deberá de pagar:

CONCEPTO	UMA
Copias simples	5.00
Copias certificadas	8.00

Ingreso anual estimado por este inciso \$0.00

e) Por constancias de terminación de obra de licencias de construcción emitidas para intervenir la vía pública ya sea subterránea o superficial se causará y pagará de 36 a 100 UMA, en relación a la magnitud del proyecto.

Ingreso anual estimado por este inciso \$0.00

f) Licencia y/o permiso para ocupar provisionalmente la vía pública con material de construcción en obras en proceso y que cuenten con la respectiva licencia de construcción vigente se pagara hasta 0.5 UMA por metro cuadrado por día.

f1) En el entendido que será prioritario respetar y no obstruir la libre circulación peatonal y vehicular.

f2) Para tales efectos el área destinada a ocupar por el material o materiales o maquinaria deberá ser delimitada, contenida física y visualmente.

f3) Podrá ocupar única y exclusivamente la sección de la vía pública que le corresponde al predio al cual se le otorgó la licencia de construcción.

Ingreso anual estimado por este inciso \$0.00

Ingreso anual estimado por este rubro \$0.00

2. Por trámite de regularización extemporánea que no cuente con licencia de construcción en vía pública se causará y pagará:

Para los casos que no acrediten contar con la licencia de construcción para modificación en vía pública se causara y pagara, además del importe señalado por



derechos de esta fracción, un importe adicional de 1 a 5 tantos, de dichos derechos, en proporción al avance que tenga la obra, (el cual es determinado por la Dirección de Planeación Urbana), por la regularización de la obra, con base al Reglamento de Construcción del Municipio.

Ingreso anual estimado por este rubro \$0.00

Ingreso anual estimado por esta fracción \$0.00

- XXV.** Para los casos de los desarrollos inmobiliarios contemplados en el artículo 156, fracción III del Código Urbano del Estado de Querétaro, y que sus características específicas lo permitan, los montos a pagar podrán ser en moneda nacional siempre y cuando se destinen a la adquisición de predios que sean destinados a obras de equipamiento urbano y deberán ser depositados en una cuenta específica para la adquisición de reserva territorial, de conformidad con el estudio valuatorio realizado por el Tasador autorizado registrado en el Padrón de Tasadores inscritos en la Dirección de Catastro del Estado de Querétaro previo convenio por el Ayuntamiento.

Ingreso anual estimado por esta fracción \$0.00

Ingreso anual estimado por este artículo \$35,200,000.00

Artículo 25. Por el Servicio de Agua Potable, Alcantarillado y Saneamiento se causará y pagará:

Las tarifas para el cobro, por Derechos como contraprestación del Servicio de Agua Potable, Alcantarillado y Saneamiento para los diferentes usos, serán aplicados de conformidad con lo que establece la Ley de Hacienda de los Municipios del Estado de Querétaro y en su caso la Ley que Regula la Prestación de los Servicios de Agua Potable, Alcantarillado y Saneamiento del Estado de Querétaro. Cuando el Municipio preste el Servicio de Agua Potable, Alcantarillado y Saneamiento. Cuando el Municipio preste el Servicio de Agua Potable, Alcantarillado y Saneamiento, las tarifas y cuotas correspondientes deberán estar incluidas en este apartado, pero cuando el servicio sea prestado a través de entidad paramunicipal el detalle de las tarifas y cuotas estará en el apartado correspondiente a "Venta de bienes y servicios de organismos descentralizados" de esta misma Ley.

Ingreso anual estimado por este artículo \$0.00

Artículo 26. El Derecho de Alumbrado Público, se causará y pagará de acuerdo a lo siguiente:

- I. Son sujetos de este Derecho, todas las personas físicas y morales que sean propietarios o poseedores de predios urbanos o rústicos ubicados en el área territorial del Municipio de San Juan del Río, Qro., y que se beneficien con la prestación del servicio de alumbrado público.
- II. El objeto de este Derecho será la prestación del servicio de Alumbrado Público. Se entiende por servicio de alumbrado público, la iluminación que el Municipio otorga a la comunidad en calles, plazas, jardines, vialidades y otros lugares de uso común, así como el mantenimiento y la ampliación de la red de distribución de dicho servicio.
- III. La base de este Derecho es el costo anual del servicio de Alumbrado Público erogado, actualizado en los términos siguientes:

La suma que resulte del total de las erogaciones efectuadas por el Municipio, en el gasto directamente involucrado con la prestación de este servicio en el ejercicio fiscal 2024, actualizados a valor presente tras la aplicación de un factor de actualización que se obtendrá para el ejercicio fiscal 2025, dividiendo el Índice Nacional de Precios al Consumidor del mes de diciembre de 2024, entre el índice Nacional de Precios del Consumidor correspondiente al mes de Diciembre de 2023.

La base a que se refiere esta fracción, incluye el consumo de energía eléctrica de las redes de alumbrado público del Municipio, así como la ampliación, instalación, reparación, limpieza y mantenimiento del alumbrado público y luminarias; los cuales serán determinados por la Secretaría de Servicios Públicos Municipales a través de su área competente. La Secretaría de Finanzas publicará en la Gaceta Municipal, el monto correspondiente al costo anual del servicio de alumbrado público y la cuota mensual señalada en la fracción siguiente.

- IV. La cuota mensual correspondiente al Derecho de Alumbrado Público, será la obtenida como resultado de dividir el costo anual global actualizado por el municipio en la prestación de este servicio, entre los sujetos obligados al pago del presente derecho, el resultado será dividido entre 12 (doce) y el importe que resulte de esa operación, será el monto a pagar.

El resultado del cálculo obtenido se dividirá entre el factor de ajuste energético. Este factor se obtiene del promedio de los últimos 36 meses, de la inflación anual al mes de septiembre del año en que se realiza el cálculo. La inflación anual corresponde a la variación del Índice Nacional de Precios al Productor del sector de generación, transmisión y distribución de energía eléctrica, suministro de agua y de gas por ductos al consumidor final, contenido en el Índice de Mercancías y Servicios Finales, por origen publicado por el Instituto Nacional de Estadística y Geografía o cualquier indicador que en su momento lo sustituya.

Lo anterior, conforme a la siguiente fórmula:

$$DAP = \frac{1}{12} \left[\frac{(FCFE + GD) * \left(\frac{INPC_{diciembre\ 2024}}{INPC_{diciembre\ 2023}} \right)}{NU} \right] / FAE$$

Donde:

DAP: la cuota mensual del Derecho de Alumbrado Público para el ejercicio 2025.

FCFE: el importe a cargo del Municipio de San Juan del Río, Qro., por consumo de energía eléctrica de las redes de Alumbrado Público de este último, durante el periodo comprendido durante el Ejercicio Fiscal 2024.

GD: el gasto realizado por el Municipio de San Juan del Río, Qro., para la prestación del servicio de Alumbrado Público, durante el periodo comprendido durante el Ejercicio Fiscal 2024.

INPC: el Índice Nacional de Precios al Consumidor dado a conocer por el Instituto Nacional de Estadística y Geografía.

NU: el número de personas físicas y morales propietarias o poseedoras de predios ubicados en el territorio del Municipio de San Juan del Río, Qro., que se beneficien de la prestación del servicio de Alumbrado Público.

FAE: el factor de ajuste energético aplicable a la tarifa del Derecho de Alumbrado Público del año 2025.



$$FAE_t = \frac{1}{36} \sum_{j=1}^{36} \left[\frac{INPP_{t-j}}{INPP_{t-j-12}} - 1 \right]$$

Dónde:

INPPi = Es el índice Nacional de precios al Productor del sector de generación, transmisión y distribución de energía eléctrica, suministro de agua y de gas por ductos, al consumidor final contenido en el índice de Mercancías y Servicios Finales por origen correspondiente, publicado por el Instituto Nacional de Estadísticas y Geografía del mes i.

- V. La época de pago de esta contribución será mensual, y el mismo deberá ser enterado a más tardar dentro de los quince días naturales de cada mes.

Ingreso anual estimado por este artículo \$30,000,000.00

Artículo 27. Por los servicios prestados por el Registro Civil Estatal y que en su caso sean cobrados por los municipios, cuando estos organicen el registro civil, se causarán y pagarán los siguientes Derechos, de acuerdo a las tarifas que se detallan a continuación:

- I. Servicios ordinarios y extraordinarios incluyendo la expedición de acta:

CONCEPTO		UMA
Asentamiento de reconocimiento de hijos	En oficialía en días y horas hábiles	7.00
	A domicilio en día y horas hábiles	9.01
	A domicilio en día u horas inhábiles	12.01
Celebración y acta de matrimonio en oficialía	En día y hora hábil matutino	11.00
	En sábado o domingo	27.00
	En día y hora hábil matutino	45.06
Celebración y acta de matrimonio a domicilio	En día y hora hábil vespertino	45.06
	En sábado o domingo	45.06
		0.00
Celebración y acta de matrimonio colectivo en campaña, por cada pareja		65.40
Procedimiento y acta de divorcio administrativo		9.00
Asentamiento de actas de divorcio judicial		8.00
Asentamiento de resoluciones y/o anotaciones judiciales		1.00
Búsqueda de actas en libros por cada año de búsqueda		
	En día y hora hábil	3.00
Asentamiento de actas de defunción y de muertes fatales en panteones municipales	En día y hora inhábil	4.50
	De recién nacido muerto	3.00
		1.51
Constancia de denuncia de nonato según artículo 325 del Código Civil del Estado de Querétaro		8.00
Inscripción de ejecutoria que declara: incapacidad legal para administrar bienes, ausencia, presunción de muerte o tutela de incapacitados		1.51
Rectificación de acta		1.51
Aclaración de acta		2.51
Constancia de inexistencia de acta de matrimonio		1.51
Constancia de inexistencia de acta de nacimiento		8.00
Inscripción de actas levantadas en el extranjero		1.51
Copia certificada de documentos expedidos por la Dirección Estatal del Registro Civil, por cada hoja		1.20

Por el traslado a domicilio para realizar el asentamiento de registro de nacimiento, se causará y pagará:

CONCEPTO	UMA
En día y horas hábiles	6.01
En día y horas inhábiles	8.41

Los actos se efectuarán previa presentación del recibo de pago que en cada caso expida la dependencia encargada de las Finanzas Públicas Municipales.

Ingreso anual estimado por esta fracción \$5,600,000.00

- II. Certificaciones.

De conformidad con la transversalidad de género del Instituto Municipal de la Mujer, se pretende apoyar a las y los ciudadanos de este Municipio que se encuentren violentadas o violentados al interior del seno familiar por lo que el Instituto Municipal de la Mujer mediante solicitud por escrito exprese el apoyo al Registro civil para que de manera gratuita se proporcione o proporcionen copia del acta de nacimiento, matrimonio y de los hijos solamente cuando sea un asunto relacionado con la violencia familiar.

CONCEPTO	UMA
Por copia certificada de cualquier acta ordinaria	1.20
Por copia certificada de cualquier acta urgente	3.00
Por certificación de firmas por hoja	2.74
Copia certificada de actas foráneas	2.19

Ingreso anual estimado por esta fracción \$2,900,000.00

Ingreso anual estimado por este artículo \$8,500,000.00



Artículo 28. Por los servicios otorgados por la dependencia encargada de la Seguridad Pública, Policía y Tránsito Municipal, se causará y pagará:

I. Por los siguientes servicios, se pagará:

1. 6 UMA por cada visto bueno para apertura de establecimientos.

Ingreso anual estimado por este rubro \$0.00

2. 19.21 UMA por cada carta responsiva de seguridad en eventos en que la corporación intervenga tratándose de eventos y espectáculos públicos.

Ingreso anual estimado por este rubro \$0.00

Ingreso anual estimado por esta fracción \$0.00

II. Por las constancias de no infracción se causará y pagará 2.40 UMA por documento.

Ingreso anual estimado por esta fracción \$285,000.00

III. Por los servicios otorgados por Juzgado Cívico Municipal se causará y pagará:

CONCEPTO	UMA
Por la expedición de copias de los documentos que obren en los expedientes relativos a las remisiones por faltas administrativas	0.01
Por la expedición de copias de videograbaciones de audio video, que obren en los expedientes relativos a las remisiones por faltas administrativas	0.12
Por la expedición de copias certificadas por parte de Juzgado Cívico a los particulares y personas Morales	3.00
Envío de Información solicitada a otros Estados	3.00
Cobro de 1 a 10 copias, (y por cada copia adicional 0.05 UMA)	3.00
Por cada DVD de video grabación.	3.00

Ingreso anual estimado por esta fracción \$0.00

Ingreso anual estimado por este artículo \$285,000.00

Artículo 29. Por los servicios prestados por la dependencia encargada de los servicios públicos municipales se causarán y pagarán por los siguientes conceptos:

I. Por arreglo de lotes y predios baldíos dentro de la zona urbana se causará y pagará:

CONCEPTO	UMA X M2
Desmaleza en terrenos baldíos utilizando machete incluye: mano de obra, herramienta, carga manual, acarreo del producto a sitio autorizado y el pago por su disposición final	0.44
Desbrozado en terrenos baldíos utilizando desbrozadora incluye: mano de obra, herramienta, equipo, carga manual, acarreo del producto a sitio autorizado y el pago por su disposición final	0.52
Retiro de basura o desechos sólidos urbanos en terrenos baldíos en bolsas o diseminado sin compactar, incluye: mano de obra, herramienta, equipo; carga manual, acarreo del producto al relleno sanitario y pago por disposición final	0.60
Retiro de basura y/o maleza en terrenos baldíos utilizando maquinaria, retroexcavadora y camión de volteo	1.71

La tarifa aplicable y el costo total, serán determinados de acuerdo al dictamen técnico emitido por el personal de la Secretaría de Servicios Públicos Municipales designado para tal fin. Cuando la limpieza sea a solicitud del interesado; el dictamen tendrá un costo de 4.11 UMA, mismos que serán deducidos al momento de realizar el pago total de la limpieza solicitada, antes de que pierda vigencia el dictamen emitido. Cualquier otro supuesto donde el Municipio tenga la necesidad de hacerse cargo de la limpieza de algún lote o predio baldío, se sujetará a lo dispuesto por el Reglamento de Limpia y Aseo Público para el Municipio de San Juan del Río, Qro., vigente, en este último caso se podrá hacer de conocimiento de la Secretaría de Finanzas Públicas Municipales con el fin de requerir el cobro por el servicio prestado.

Ingreso anual estimado por esta fracción \$0.00

II. Por depositar residuos sólidos en el relleno sanitario, se causará y pagará por tonelada y por fracción de acuerdo a las tarifas fijadas en los términos de la revisión anual al convenio con el concesionario y que se encuentran a la vista de los usuarios del relleno sanitario.

Ingreso anual estimado por esta fracción \$0.00

III. Por los siguientes servicios se causará y pagará:

1. Por el Servicio de Recolección de Residuos Sólidos, especial se cobrará al solicitante a razón de 8.56 UMA diario por tonelada y/o su proporcional.

Ingreso anual estimado por este rubro \$2,000.00

2. Por el Servicio de Limpieza, Barrido o Papeleo en Áreas, Espacios o Plazas Públicas se pagará en relación al peso/volumen por evento por kilogramo y/o su proporcional 0.31 UMA.

Ingreso anual estimado por este rubro \$1,900.00

3. Los comerciantes, industrias y prestadores de servicios que generen menos de 500 kg al mes efectuarán un pago único ante la dependencia encargada de las Finanzas Públicas Municipales por concepto de recolección de residuos sólidos no domésticos. Este pago se efectuará al realizar la renovación o expedición de



la Licencia Municipal de Funcionamiento y tendrá un costo de 6 UMA. En aperturas y bajas el costo será proporcional de acuerdo al mes en que se realice el trámite.

Los comercios, industrias y prestadores de servicios que generen a partir de 1,001 kg al mes por concepto de recolección de basura no doméstica se causará y pagará de conformidad con lo dispuesto por el artículo 29, fracción III, numeral 1 de la presente Ley.

Los condominios y fraccionamientos con acceso controlado por recolección de basura doméstica con acceso a cada domicilio, de manera mensual se causará y pagará de conformidad con lo dispuesto por el artículo 29, fracción III, numeral 1 de la presente Ley.

Por condominio o fraccionamiento, se causará y pagará de acuerdo a los días por semana contratados por tonelada o fracción.

La tonelada se estimará en relación al peso volumen con un mínimo de 0.40 toneladas, se causará y pagará:

CONCEPTO		IMPORTE
El costo por tonelada, variará de acuerdo a los días de recolección de basura que el contratante requiera a la semana	Por día de recolección	12.00
	Por dos días de recolección	15.00
	Por tres días de recolección	17.00
	Por cuatro días de recolección	20.00
	Por cinco días de recolección	23.00
	Por seis días de recolección	25.00

Ingreso anual estimado por este rubro \$2,100.00

Ingreso anual estimado por esta fracción \$6,000.00

IV. Por los demás servicios prestados por la dependencia, se causará y pagará:

1. Por la recolección que lleva a cabo la dependencia encargada de la prestación de los servicios públicos municipales: de residuos de volantes, semanarios, publicidad, propaganda y similares de distribución gratuita, eventual o periódica que se encuentran en la basura doméstica, vía pública, plazas y jardines, se pagará por ocasión al emisor persona física o moral por cada millar y/o su proporcional 6 UMA.

Ingreso anual estimado por este rubro \$0.00

2. Aseo público y mantenimiento de infraestructura, se causará y pagará:

- a) Opinión técnica y de servicio de recolección de residuos sólidos municipales domésticos para autorización de recepción de fraccionamientos, se pagará de acuerdo a la siguiente tabla:

TIPO DE FRACCIONAMIENTO	UMA
Residencial	6.01
Medio	2.40
Popular	2.40
Institucional	6.01
Urbanización progresiva	2.40
Campestre	6.01
Industrial	12.01
Comercial o servicios	12.01

Ingreso anual estimado por este inciso \$0.00

- b) Opinión técnica y de servicio para la autorización de poda mayor o derribo de árboles en la vía pública o predios particulares se pagará de acuerdo a la siguiente tabla:

TIPO DE FRACCIONAMIENTO	UMA
Residencial	6.01
Medio	2.40
Popular	2.40
Institucional	6.01
Urbanización progresiva	2.40
Campestre	6.01
Industrial	12.01
Comercial o servicios	12.01

Ingreso anual estimado por este inciso \$0.00

- c) Opinión técnica y de servicio sobre aprovechamiento o afectación de las áreas verdes a cargo de la dependencia encargada de la prestación de los servicios públicos municipales, se pagará 4.79 UMA.

Ingreso anual estimado por este inciso \$0.00

- d) Opinión técnica y de servicio para autorización de proyectos de jardinería se pagará de acuerdo a la siguiente tabla:

TIPO DE FRACCIONAMIENTO	UMA
Residencial	6.01
Medio	2.40



Popular	2.40
Institucional	6.01
Urbanización progresiva	2.40
Campestre	6.01
Industrial	12.01
Comercial o servicios	12.01

Ingreso anual estimado por este inciso \$0.00

- e) Opinión técnica y de servicios para autorización de recepción de áreas verdes en fraccionamientos se pagará de acuerdo a la siguiente tabla:

TIPO DE FRACCIONAMIENTO	UMA
Residencial	6.01
Medio	2.40
Popular	2.40
Institucional	6.01
Urbanización progresiva	2.40
Campestre	6.01
Industrial	12.01
Comercial o servicios	12.01

Ingreso anual estimado por este inciso \$0.00

- f) Opinión técnica y de servicios por daños a instalaciones y áreas verdes se pagará: 3.60 UMA a 6 UMA.

Ingreso anual estimado por este inciso \$0.00

- g) Por el servicio de recolección de residuos sólidos municipales al interior de condominios habitacionales se pagará mensualmente por tonelada o fracción, conforme a los rangos que determine la dependencia encargada de los servicios públicos municipales.

Ingreso anual estimado por este inciso \$0.00

- h) Por el servicio de recolección de residuos en general, por tonelada o fracción prestado a eventos especiales, ferias y espectáculos que se lleven a cabo en el Municipio, se pagarán 1.85 UMA por cada 0.2 toneladas de residuos generada por el evento y estimado en relación al peso/volumen, como mínimo equivalente a 0.2 toneladas.

Para el cobro de la prestación del Servicio el interesado deberá proporcionar fianza al Municipio, la cual será fijada por la dependencia encargada de los servicios públicos municipales en proporción a la magnitud y tipo de evento que, con relación a la cantidad de residuos estimada por general, fianza sin la cual no procederá la licencia o permiso para el evento en cuestión.

Ingreso anual estimado por este inciso \$0.00

- i) Por el servicio de recolección de residuos sólidos municipales no domésticos, no peligrosos a giros comerciales, tales como: hoteles, restaurantes, industrias, talleres, entre otros, se pagará mensualmente por tonelada o fracción. La tonelada se estimará en relación al peso/volumen.

El costo por tonelada recolectada de basura lo será en razón de 8.56 UMA por tonelada, y se podrá realizar este cobro de manera fraccionada de acuerdo con los residuos que se generen en caso en específico.

Este servicio se brindará una vez que, se haya celebrado el contrato (expreso) de recolección de residuos sólidos no domésticos, no peligrosos, ante la Secretaría de Servicios Públicos Municipales.

Ingreso anual estimado por este inciso \$0.00

- j) Por el servicio de recolección de escombros y/o cascajo proveniente de predios particulares se pagará por tonelada o fracción. La tonelada se estimará en relación al peso/volumen.

El costo por tonelada o fracción recolectada lo será en razón de 0.00 a 5.00 UMA.

Este servicio se brindará una vez que, se haya realizado el pago de los derechos correspondientes y se haya especificado el volumen a recolectar a efecto de realizar las acciones correspondientes por la dependencia de Servicios Públicos Municipales.

Ingreso anual estimado por este inciso \$0.00

Ingreso anual estimado por este rubro \$0.00

3. Alumbrado público.

Ingreso anual estimado por este rubro \$0.00

- a) Opinión técnica y de servicio para autorización de proyectos de alumbrado público, se pagará de acuerdo a la siguiente tabla:

TIPO DE FRACCIONAMIENTO	POR CADA LÁMPARA Y/O POSTE DESTINADO PARA ALUMBRADO PÚBLICO UMA
Residencial	1.25
Medio	1.25



Popular	1.25
Institucional	1.25
Urbanización progresiva	1.25
Campestre	1.25
Industrial	1.25
Comercial o servicios	1.25

El cobro mínimo por este concepto será de 12 UMA.

Ingreso anual estimado por este inciso \$0.00

- b) Opinión técnica y de servicios para autorización de recepción de obras de alumbrado público, se pagará de acuerdo a la siguiente tabla:

TIPO DE FRACCIONAMIENTO	POR CADA LÁMPARA Y/O POSTE DESTINADO PARA ALUMBRADO PÚBLICO UMA
Residencial	1.25
Medio	1.25
Popular	1.25
Institucional	1.25
Urbanización progresiva	1.25
Campestre	1.25
Industrial	1.25
Comercial o servicios	1.25

El cobro mínimo por este concepto será de 12 UMA.

Los demás servicios otorgados por la dependencia encargada de la prestación de los servicios públicos municipales se pagarán de acuerdo a un estudio previo.

Ingreso anual estimado por este inciso \$0.00

- c) Mantenimiento de alumbrado público al interior de condominios, servicio que será valorado por la dependencia encargada de la prestación de los servicios públicos municipales a través de su departamento de alumbrado público, debido a que dará preferencia a su actividad de servicio público, considerándose a este como ampliación de servicio.

Sin importar el tipo de condominio se pagará 1.25 UMA por luminaria (lámpara o reflector), debiéndose considerar que el costo es por lámpara y no incluye el material requerido, el cual deberá ser proporcionado por el solicitante del servicio.

Ingreso anual estimado por este inciso \$0.00

- d) Instalación para suministro de servicio de energía eléctrica con motivo de realización de eventos especiales, ferias y espectáculos en el Municipio, se pagará de acuerdo a la siguiente tabla:

SERVICIO DE INSTALACIÓN	UMA
En el mismo poste	3.60
Instalación de 10 m. a 50 m. de distancia desde la fuente de energía	6.01
Instalación de 50 m. a 100 m. de distancia desde la fuente de energía	8.41
Cuando la instalación exceda de los 100 m. de distancia desde la fuente de energía, deberá llevarse a cabo un estudio técnico de la obra por el departamento de alumbrado público a fin de emitir un presupuesto para el cobro del Derecho.	

Ingreso anual estimado por este inciso \$0.00

Ingreso anual estimado por este rubro \$0.00

4. Por las actividades que realiza la dependencia encargada de la prestación de los servicios públicos municipales, prestadas a particulares que así lo soliciten, dadas las circunstancias de carácter público, sea necesaria su intervención. Dichas instancias valorarán y determinarán la realización o no del servicio requerido, debido a que darán preferencia a su actividad de servicio público, como ampliación de servicio y que pueden ser entre otros y de acuerdo a la Ley de Hacienda de los Municipios del Estado de Querétaro, los siguientes, se pagarán:

- a) De limpieza de lotes baldíos, por M2 de superficie:

TIPO DE FRACCIONAMIENTO	UMA
Residencial	0.07
Medio	0.07
Popular	0.07
Institucional	De 0.00 a 0.07
Urbanización progresiva	0.07
Campestre	0.07
Industrial	0.12
Comercial o servicios	0.07

Ingreso anual estimado por este inciso \$0.00

- b) Por arreglo, conservación y mantenimiento de la vía pública, poda y aprovechamiento de árboles a particulares.



b1) Por poda y aprovechamiento de árboles, de 5.01 metros hasta 15.00 metros de altura, a petición de particulares, causará y pagará:

CONCEPTO	UMA
Poda de árbol de 5.01 metros hasta de 15.00 m. de altura dentro de domicilio. Incluye: Corte de tronco y brazos en secciones manejables, carga y acarreo del producto de la tala al sitio designado, mano de obra, herramienta, equipo y todo lo necesario para su correcta ejecución	11.33
Con mano de obra correspondiente a una cuadrilla de cuatro ayudantes	57.54
Con grúa y moto sierra	16.78
Con carga y acarreo al sitio designado o al relleno sanitario. Incluye pago por disposición final	33.53
Poda de árbol 5.01 metros hasta de 15.00 m. de altura propiedad del particular en la vía pública. Incluye: Corte de brazos en secciones manejables, carga y acarreo del producto de la tala al sitio designado, mano de obra, herramienta, equipo y todo lo necesario para su correcta ejecución	

Ingreso anual estimado por este subinciso \$0.00

b2) Por poda y aprovechamiento de árboles hasta 5.00 mts., a petición de particulares, causará y pagará:

CONCEPTO	UMA
Poda de árbol hasta de 5.00 metros de altura dentro de domicilio. Incluye: Corte de tronco y brazos en secciones manejables, carga y acarreo del producto de la tala al sitio designado, mano de obra, herramienta, equipo y todo lo necesario para su correcta ejecución.	10.00
Con mano de obra correspondiente a una cuadrilla de cuatro ayudantes	15.00
Con moto sierra	16.00
Con carga y acarreo al sitio designado o al relleno sanitario. Incluye pago por disposición final	13
Poda de árbol hasta de 5.00 metros de altura propiedad del particular en la vía pública. Incluye: Corte de brazos en secciones manejables, carga y acarreo del producto de la tala al sitio designado, mano de obra, herramienta, equipo y todo lo necesario para su correcta ejecución	

Ingreso anual estimado por este subinciso \$0.00

Ingreso anual estimado por este inciso \$0.00

c) Por emisión de avalúo generado por daños a instalaciones y equipo de alumbrado público, se pagarán: de 6 a 12 UMA.

Ingreso anual estimado por este inciso \$0.00

Ingreso anual estimado por este rubro \$0.00

5. Por las actividades que realiza la dependencia encargada de la prestación de los servicios públicos municipales, prestadas a particulares que así lo soliciten, dadas las circunstancias de carácter público, sea necesaria su intervención. Dichas instancias valorarán y determinarán la realización o no del servicio público, como ampliación de servicios y que puede ser entre otros y de acuerdo a la Ley de Hacienda de los Municipios del Estado de Querétaro, los siguientes:

CONCEPTO	UNIDAD DE MEDIDA	UMA
Retiro de gallardetes, mantas y lonas chicas de la campaña electoral y de publicidad diversa en postes y árboles, así como su clasificación y acomodo en bodega. Incluye: materiales, mano de obra, herramienta, equipo y todo lo necesario para su correcta ejecución	Pieza	0.16
Retiro de propaganda de campaña electoral pegada con engrudo y de publicidad diversa en postes de madera y de concreto y posterior aplicación de pintura vinílica a dos manos. Incluye: materiales, mano de obra, herramienta y todo lo necesario para su correcta ejecución	Pieza	1.20
Retiro de propaganda de campaña electoral y de publicidad diversa pegada con engrudo en postes metálicos y posterior aplicación de pintura de esmalte a dos manos. Incluye: materiales, mano de obra, herramienta y todo lo necesario para su correcta aplicación	Pieza	2.40
Retiro de propaganda de campaña electoral y de publicidad diversa pegada con engrudo en muros, taludes de vialidades estructura y superestructura de puentes y la posterior aplicación de pintura vinílica a dos manos. Incluye: materiales, mano de obra, herramienta, equipo (un aquatech) y todo lo necesario para su correcta aplicación	M2	0.60
Retiro de propaganda de campaña electoral y de publicidad diversa sobre tableros de lámina colocados en puentes. Incluye: mano de obra, herramienta, y todo lo necesario para su correcta aplicación	Pieza	1.20
Retiro de propaganda de campaña electoral y de publicidad diversa de lona o plástico, pegada o atornillada sobre anuncios espectaculares. Incluye: mano de obra, herramienta, y todo lo necesario para su correcta aplicación	Pieza	24.00
Borrado de propaganda y de publicidad diversa con pintura vinílica en bardas y puentes vehiculares, así como en sus elementos de estructura y superestructura tales como pilas y trabes. Incluye: mano de obra, herramienta, y todo lo necesario para su correcta aplicación	M2	0.37
Borrado de rótulos de campaña electoral y de publicidad diversa en bardas y posterior aplicación de pintura a la cal a dos manos como mínimo. Incluye: mano de obra, herramienta, y todo lo necesario para su correcta aplicación	M2	0.12
Borrado de rótulos de campaña electoral y de publicidad diversa con pintura de esmalte sobre bardas aplicando dos manos. Incluye: mano de obra, herramienta, y todo lo necesario para su correcta aplicación	M2	0.48

Ingreso anual estimado por este rubro \$0.00

6. Por los servicios de vigilancia, se causará y pagará 0 UMA.

Ingreso anual estimado por este rubro \$0.00

Ingreso anual estimado por esta fracción \$0.00

Ingreso anual estimado por este artículo \$6,000.00

Artículo 30. Por los servicios prestados por los panteones municipales, se causará y pagará por lo siguiente:

- I. Por el servicio de inhumación y reinhumación en panteones municipales, causará y pagará:

CONCEPTO	PANTEÓN	TARIFA UMA
Inhumación y reinhumación en panteón municipal:	Número I Juárez Poniente S/N	36.00
	Número II Juárez Poniente S/N	29.00
	Número III Carretera a la Muralla Km. 0+100	24.00



	Numero IV Boulevard Alfonso Patiño	36.00
	Otros panteones municipales y/o panteones particulares, dentro del Municipio	21.60
	Panteón delegacional	3.5
	En fosa o cripta nueva y/o vacía en cualquier panteón municipal	60.00
	En cripta de adulto y de menor	24.00
	Inhumación de cenizas, en cualquier panteón municipal y/o particular	24.00
	Inhumación de cenizas, en cualquier panteón delegacional	3.5
	Construcción de cada gaveta	42.00
	Por usufructo de criptas y osarios	30.00
	Por juego de lozas (3 piezas)	10.80
Servicios mortuorios	Inhumación de cenizas en nicho	12.00
	Permiso para la construcción de gaveta	7.00

Ingreso anual estimado por esta fracción \$1,200,000.00

II. Servicios de exhumación en panteones municipales, se causarán y pagarán:

CONCEPTO		TARIFA UMA
Exhumación	En panteón municipal de zona A y B	11.00
	Por autorización de cremación de cadáveres humanos	8.00
	Por autorización de cremación de restos áridos o miembros	5.00
	Por autorización para construir criptas en los panteones	7.50
	Autorización para construir o colocar monumentos o barandales o jardineras	6.00
	Por autorización para construir capillas	12.00
Exhumación de restos áridos	En panteón delegacional.	4.00
	En panteón particular	11.00
Permiso de traslado	Dentro del Estado	8.40
	Fuera del Estado	10.80
	Traslado de restos áridos o miembros dentro del Estado	7.20
	Traslado de restos áridos o miembros fuera del Estado	8.40
	Traslado de cenizas	6.00

Ingreso anual estimado por esta fracción \$550,000.00

III. Servicios de inhumación en panteones particulares se causará y pagará: 0 UMA.

Ingreso anual estimado por esta fracción \$0.00

IV. Servicios de exhumación en panteones particulares se causará y pagará: 0 UMA.

Ingreso anual estimado por esta fracción \$0.00

V. Construcción de bóvedas en los sepulcros, se causará y pagará: 0 UMA.

Ingreso anual estimado por esta fracción \$0.00

VI. Por el refrendo con vigencia de dos años, relativo a la inhumación en panteones municipales se causará y pagará:

CONCEPTO		TARIFA POR REFRENDOS 2 AÑOS ÁREA A
Inhumación en panteón municipal	Número I Juárez Poniente S/N	14.01
	Número II Juárez Poniente S/N	11.16
	Número III Carretera a la Muralla Km 0+100	13.01
	Otros panteones de cabecera municipal	8.06
	Panteón delegacional	3.50
	En cripta	13.01

Ingreso anual estimado por esta fracción \$1,400,000.00

VII. Servicio y/o usufructo de criptas en los cementerios municipales, por cada una. Las criptas estarán sujetas por panteón a la temporalidad y disponibilidad, según contrato aprobado por la Secretaría de Servicios Públicos Municipales se causará y pagará: 145 UMA.

Ingreso anual estimado por esta fracción \$1,350,000.00

VIII. Los servicios funerarios municipales, se causará y pagará: 0 UMA.

Ingreso anual estimado por esta fracción \$0.00

IX. Cambio de oficio de perpetuidad, se causará y pagará 17 UMA.

Ingreso anual estimado por esta fracción \$0.00

X. Por el servicio de cremación y mantenimiento del panteón municipal número IV, se causará y pagará.

CONCEPTO	TARIFA UMA
----------	------------



Cremaciones	General, cuerpos de menos de 100 Kg.	31.24
	Restos áridos, fetos, órganos, miembros	17.85
	Cuerpos de más de 100 Kg.	40.17
	Cuerpos putrefactos o infectocontagiosos (VIH, tuberculosis y otros)	40.17
	COVID y enfermedades respiratorias	66.95
Mantenimiento	Pago anual panteón IV	6.47

Ingreso anual estimado por esta fracción \$0.00

XI. Por derecho de perpetuidad se causará y pagará.

CONCEPTO		TARIFA UMA
Perpetuidad en el panteón	Número I Juárez Poniente S/N	364.00
	Número II Juárez Poniente S/N	291.00
	Número III Carretera a la Muralla km 0+100	218.00
	Numero IV Boulevard Alfonso Patiño	364.00

Ingreso anual estimado por esta fracción \$0.00

Ingreso anual estimado por este artículo \$4,500,000.00

Artículo 31. Por servicios prestados por el Rastro Municipal se causará y pagará conforme a lo siguiente:

I. Por sacrificio y procesamiento, por cabeza, se causará y pagará:

CONCEPTO	UMA
Bovino	4.00
Porcino	2.00
Caprino	1.90
Ovino	1.90
Pollos y gallinas	0.035
Pavos	0.25
Animales menores	0.035
Animales mayores	4.00

Ingreso anual estimado por esta fracción \$8,000,000.00

II. El sacrificio de ganado en horas extraordinarias, independientemente de los honorarios del veterinario autorizado por la autoridad competente, por cabeza, se causará y pagará:

CONCEPTO	UMA
Bovino	5.00
Porcino	2.50
Caprino	2.25
Ovino	2.25
Pollos y gallinas	0.044
Pavos	0.313
Animales menores	0.044
Animales mayores	4.00

Ingreso anual estimado por esta fracción \$0.00

III. Por la introducción de ganado al rastro, en horas extraordinarias por cabeza, se causará y pagará:

- La introducción de ganado al rastro, en horas extraordinarias se pagará por cabeza a partir de la tercera hora después de terminada la jornada ordinaria de matanza, los días domingos y los considerados como festivos: 1.25 UMA.

Ingreso anual estimado por este rubro \$0.00

- La introducción de ganado al rastro, en horas extraordinarias se pagará por pieza los días domingos y los considerados como festivos: 0.50 UMA.

Ingreso anual estimado por este rubro \$0.00

Ingreso anual estimado por esta fracción \$0.00

IV. Por el uso de los servicios y utensilios con los que cuenta el rastro municipal, se causará y pagará:

- Por sacrificio, degüello y procesamiento (maquila), escaldado, pelado, uso de agua, cazo y transporte de la carne del rastro a los obradores se pagará la siguiente tarifa:

TIPO DE GANADO	UMA	
	HORA NORMAL	HORAS EXTRAS
Vacuno	4.79	3.60



Porcino	2.40	3.00
Ovino	2.40	2.40
Caprino	3.00	4.00
Caballar, mular, asnal y otros animales mayores	2.74	4.20
Aves	0.07	0.07
Otros animales menores	0.07	0.07

Ingreso anual estimado por este rubro \$0.00

Ingreso anual estimado por esta fracción \$0.00

- V. Guarda de ganado no reclamado, por día o fracción, se causará y pagará:

CONCEPTO	UMA
Bovino	0.04
Porcino	0.04
Caprino	4.00
Ovino	2.00
Pollos y gallinas	0.04
Pavos	0.25
Animales menores	0.04

Ingreso anual estimado por esta fracción \$0.00

- VI. El uso de corraletas por actividades de compraventa originará los siguientes derechos, sin incluir ninguna atención se causará y pagará.

CONCEPTO	UMA
Bovino	0.6
Porcino	0.6
Caprino	0.6
Ovino	0.6
Pollos y gallinas	0.6
Pavos	0.6
Animales menores	0.6

Ingreso anual estimado por esta fracción \$0.00

- VII. Refrigeración de toda clase de animales en frigorífico, por kilogramo, se causará y pagará:

CONCEPTO	UMA
Primer día o fracción	0.01
Segundo día o fracción	0.012
Tercer día o fracción	0.015
Por cada día o fracción adicional	0.02

Ingreso anual estimado por esta fracción \$0.00

- VIII. En caso de que el particular requiera el uso de transporte fuera del área urbana de la carne sacrificada en el Rastro Municipal, se causará y pagará la siguiente tarifa:

TIPO DE GANADO	DISTANCIA	UMA
Vacuno	0-20 Kms.	3.6
Resto	0-20 Kms.	2.4
TIPO DE GANADO	DISTANCIA	UMA
Vacuno	21-30 Kms.	6.1
Resto	21-30 Kms.	3.6

Ingreso anual estimado por esta fracción \$0.00

- IX. Por el uso de agua para lavado de vehículos, causará y pagará:

CONCEPTO	UMA
Camioneta chica o remolque	1.12
Camioneta mediana o remolque mediano	1.55
Camioneta grande	2.11
Camioneta grande doble piso	3.28
Camión tipo rabón cap. Hasta 7500 kg	5.57
Camión tipo rabón doble piso	6.95
Camión torton doble piso	8.06
Panzona	11.33

Ingreso anual estimado por esta fracción \$0.00

- X. Por realizar muestreo de músculo, hígado, u orina para la detección de clembuterol y/o sustancia prohibida en una cabeza de ganado bovino, a petición del usuario,



independientemente, del resultado se causará y pagará
3.80 UMA.

Ingreso anual estimado por esta fracción \$0.00

Ingreso anual estimado por este artículo \$8,000,000.00

Artículo 32. Por los siguientes servicios prestados en mercados municipales se causarán y pagarán:

I. Por la asignación de locales en los mercados municipales, se causará y pagará según categoría:

TIPO DE LOCAL	UMA
Local cerrado interior	128.58
Local abierto interior	
Local cerrado exterior	
Local abierto exterior	
Local en tianguis	

Ingreso anual estimado por esta fracción \$90,000.00

II. Por las cesiones de Derechos por locales realizadas en los mercados municipales, se causará y pagará:

1. Por las cesiones de Derechos realizadas en los mercados municipales de acuerdo a la siguiente categoría, se causará y pagará:

CATEGORÍA	ACTIVIDAD	UMA
Mercado Reforma	Carnicerías	47.99
	Ropa y zapatería	34.80
	Otros	28.79
Mercado Juárez	Carnicerías y bodegas	47.99
	Ropa y zapatería	34.80
	Frutería, fondas y otros	28.79
Mercado 5 de Mayo	Giros en general	9.61
Mercado Pedregoso	Carnicerías	9.61
	Otros	6.01
Tianguis	Giros en general	6.01

Se incrementará 9.60 UMA mensual, por el trámite regularización extemporánea de cesiones de derechos por locales en los mercados municipales. Se entenderá como plazo ordinario el comprendido dentro de los 30 días hábiles siguientes a su autorización por la encargada de las finanzas públicas.

Por el trámite de cesión o sucesión de derechos de locales en mercados municipales entre familiares en línea recta ascendente y descendente se causará y pagará 1.25 UMA, incrementándose 12 UMA mensual, cuando dicho trámite se realice de manera extemporánea, es decir después de los 30 días hábiles siguientes a la fecha de autorización por la encargada de las finanzas públicas.

Ingreso anual estimado por este rubro \$0.00

Ingreso anual estimado por esta fracción \$0.00

III. Por los cambios y aumento de giros comerciales en los locales en todos los mercados municipales, formas o extensiones, semifijos o ambulante, se causará y pagará:

1. Por los cambios y aumento de giros en los locales, formas o extensiones, semifijos o ambulante en todos los mercados municipales, se pagará: 13 UMA.

Ingreso anual estimado por este rubro \$0.00

2. Se incrementará 6 UMA mensual, por el trámite regularización extemporánea por los cambios de giros en los locales, formas o extensiones, semifijos o ambulantes en todos los mercados municipales. Se entenderá como plazo ordinario el comprendido dentro de los 30 días hábiles siguientes a su autorización por la encargada de las finanzas públicas.

Ingreso anual estimado por este rubro \$0.00

Ingreso anual estimado por esta fracción \$0.00

IV. Por el servicio de sanitarios en los mercados municipales, se causará y pagará por persona: 0.0248 UMA.

Ingreso anual estimado por esta fracción \$860,000.00

V. Por el uso de locales en mercados municipales:

1. Uso de locales en mercados municipales:

a) Uso de locales en mercados municipales causará y pagará por local:

CATEGORÍA	ACTIVIDAD	UMA
A. Mercado Reforma	Bodegas y semifijos	0.05
	Carnicería	0.05
	Otros	0.03



B. Mercado Juárez	Bodegas	0.05
	Carnicerías	0.05
	Otros	0.03
C. Mercado Tianguis 5 de Mayo	Giros en general	0.01
D. Mercado Pedregoso	Carnicerías	0.03
	Otros	0.01
Para el pago por derecho de piso en mercados municipales en festividades, la autoridad municipal fijara la tarifa que de acuerdo a la temporada y condiciones del mercado prevalezca		
Tiangustas, ambulantes y semifijos sin licencia, por metro lineal de frente, se pagará la siguiente tarifa diaria: de 0.05 a 0.48 UMA		
Tiangustas, ambulantes y semifijos con licencia, por metro lineal de frente, se pagará la siguiente tarifa diaria: de 0.05 a 0.25 UMA		

Ingreso anual estimado por este inciso \$0.00

b) Por servicio de estacionamiento en los mercados, se causará y pagará:

CONCEPTO	UMA
Por pensión matutina o nocturna mensual locatario	2.88
Por pensión matutina y nocturna mensual locatario	4.81
Por pensión matutina mensual no locatarios	6.72
Por pensión nocturna mensual no locatarios	4.81
Por pensión matutina y nocturna no locatarios	9.60
Por uso de estacionamiento la primera hora	0.19
Por uso de estacionamiento por fracción de hora cada 15 minutos	0.05

Ingreso anual estimado por este inciso \$0.00

Ingreso anual estimado por este rubro \$0.00

Ingreso anual estimado por esta fracción \$0.00

Ingreso anual estimado por este artículo \$950,000.00

Artículo 33. Por los servicios prestados por la Secretaría del Ayuntamiento se causará y pagará:

I. Por legalización de firmas de funcionarios, se causará y pagará:

1. Por legalización de firmas, por cada hoja, se causará y pagará:

CONCEPTO	UMA
Por cada hoja que ampara la legalización de firma	1.81
Reposición de documento oficial por cada hoja adicional	1.81
Por cada firma de certificado de vida o existencia enviados del extranjero	3.1

Ingreso anual estimado por este rubro \$0.00

2. Expedición de copias simples y certificadas de documentos de las administraciones municipales, y certificación de inexistencia de documentos, se pagará:

CONCEPTO	UMA
Por copia simple y certificaciones de inexistencia de una hasta cinco hojas del mismo expediente o libro	1.81
Por hojas adicionales contadas en legajos de una a cinco hojas	0.73
Por la expedición de una copia simple de planos tamaño carta u oficio	1.44
Por la expedición de una copia simple de planos en medidas mayores de tamaño carta u oficio	1.81
Por la expedición de una copia certificada de planos tamaño carta u oficio	1.81
Por la expedición de una copia certificada de planos en medidas mayores de tamaño carta u oficio	2.40
Por la expedición de una copia simple o certificada adicional de planos del mismo expediente mayores del tamaño carta u oficio	2.40

Ingreso anual estimado por este rubro \$0.00

Ingreso anual estimado por esta fracción \$0.00

II. Por reposición de documento oficial, se causará y pagará: 1.81 UMA.

Ingreso anual estimado por esta fracción \$250,000.00

III. Por expedición de credenciales de identificación, se causará y pagará: 1.81 UMA.

Ingreso anual estimado por esta fracción \$300,000.00

IV. Por expedición de constancias de residencia, se causará y pagará: 1.81 UMA.

Ingreso anual estimado por esta fracción \$0.00

V. Por la publicación en la Gaceta Municipal, se causará y pagará:

CONCEPTO	UMA
----------	-----



Por palabra	0.17
Por suscripción anual	14.00
Por ejemplar individual	3.00

Para efectos del pago por concepto de publicación en la Gaceta Municipal, el plazo será de diez días hábiles contados a partir de la notificación del Acuerdo correspondiente.

Ingreso anual estimado por esta fracción \$1,750,000.00

VI. Por expedición de constancias de ingresos, se causará y pagará:

1. Por expedición de constancias de ingresos se pagará: 1.25 UMA. Ingreso anual estimado por este rubro \$0.00
2. Por expedición de constancias para trámites de becas municipales se pagará: 0.50 UMA. Ingreso anual estimado por este rubro \$0.00
3. Por expedición de constancias de origen se pagará: 1.44 UMA. Ingreso anual estimado por este rubro \$0.00
4. Por expedición de constancias de denominación de comunidad se pagará: 1.44 UMA. Ingreso anual estimado por este rubro \$0.00
5. Por expedición de constancias de fe de vida se pagará 1.81 UMA. Ingreso anual estimado por este rubro \$0.00
6. Por expedición de constancias de identidad, se pagará 1.81 UMA. Ingreso anual estimado por este rubro \$0.00
7. Por expedición de constancias de dependencia económica, se pagará 1.81 UMA. Ingreso anual estimado por este rubro \$0.00
8. Por expedición de constancias de concubinato, se pagará 1.81 UMA. Ingreso anual estimado por este rubro \$0.00
9. Por manifestación sobre el Derecho de preferencia del tanto se pagará: 5 UMA. Ingreso anual estimado por este rubro \$0.00

Ingreso anual estimado por esta fracción \$ 0.00

VII. Por expedición de Visto Bueno, para la venta de bebidas alcohólicas en eventos privados o públicos, se pagará 2 UMA

Ingreso anual estimado por esta fracción \$0.00

Ingreso anual estimado por este artículo \$2,300,000.00

Artículo 34. Por el Servicio de Registro de Fierros Quemadores y su Renovación se causará y pagará: 1.25 UMA.

Ingreso anual estimado por este artículo \$0.00

Artículo 35. Por otros servicios prestados por autoridades municipales, se causará y pagará:

- I. Por los servicios otorgados por instituciones municipales a la comunidad a través de sus diversos talleres de capacitación, se causará y pagará:
 1. Con relación a los diversos talleres culturales y artísticos se pagarán los costos siguientes:

CONCEPTO	UMA
Por curso semestral de cualquier materia	3.60
Por curso de verano	6.60
Por cursos mensuales	2.40
Por cursos eventuales	De acuerdo al tipo de curso, al material a utilizarse y al tiempo de duración del mismo, la tarifa será fijada por la autoridad municipal competente
Por inscripción anual en la Escuela de Iniciación Artística Asociada al INBAL	3.60



Por colegiatura mensual de la Escuela de Iniciación Artística Asociada al INBAL	3.60
Por inscripción semestral a la Casa de Cultura	3.60
Por inscripción semestral a la Ciudad Vive Oriente	3.60
Por emisión y reposición de credencial de acceso a las instalaciones a las Acuáticas Municipales	0.75

Ingreso anual estimado por este rubro \$0.00

2. Por otros cursos otorgados en los diferentes centros de desarrollo comunitario, parques y unidades deportivas, entre otros, se pagará:

CONCEPTO	UMA
Inscripción a Clases de Natación y/ Gym	2.50
Gimnasia 12 sesiones 3 clases por semana Centro Desarrollo Comunitario Banthí	5.50
Gimnasia 20 sesiones 5 clases por semana Centro Desarrollo Comunitario Banthí	6.50
Natación 12 sesiones al mes de una hora, 3 clases a la semana horario de 06:00 a 10:00 y de 14:00 a 21:00 horas Centro Acuático Manuel Gómez Morín	6.00
Natación 12 sesiones al mes de una hora, 3 clases a la semana horario de 11:00 a 13:00 horas Centro Acuático Manuel Gómez Morín	3.50
Natación 8 sesiones al mes de una hora, 2 clases a la semana horario de 6:00 a 10:00 y de 14:00 a 21:00 horas Centro Acuático Manuel Gómez Morín	4.50
Natación 8 sesiones al mes de una hora 2 clases a la semana horario de 11:00 a 13:00 horas Centro Acuático Manuel Gómez Morín	2.50
Natación 20 sesiones al mes de una hora, 5 clases a la semana horario de 6:00 a 10:00 y de 14:00 a 21:00 horas Centro Acuático Manuel Gómez Morín	9.00
Natación 20 sesiones al mes de una hora, 5 clases a la semana horario de 11:00 a 13:00 horas Centro Acuático Manuel Gómez Morín	5.50
Natación 20 sesiones al mes de una hora 5 clases a la semana Centro Desarrollo Comunitario Banthí	10.00
Cursos de Natación para la ciudadanía de las diferentes edades una semana	3.00
Cursos de Natación para la ciudadanía de las diferentes edades dos semana	4.00
Cursos de Natación para la ciudadanía de las diferentes edades 1 mes	6.00
Natación 12 sesiones al mes de una hora 3 clases a la semana Centro Desarrollo Comunitario Banthí	6.00
Natación 8 sesiones al mes de una hora 2 clases a la semana Centro Desarrollo Comunitario Banthí	4.50
Tae Kwan Do mensual	4.00
Artes Marciales mensual	4.00
Boxeo Mensual	4.50
Spinning Mensual	4.50
Por uso de las instalaciones para realizar actividades deportivas por semana	2.00
Por uso de las instalaciones para realizar actividades deportivas por dos semanas	3.00
Por uso de las instalaciones para realizar actividades deportivas por un mes	5.00
Instalaciones del Multideportivo SJR, por mes, paquete club (Gym lunes a sábado y 1 hora natación o hidroterapia de lunes a viernes)	6.50
Instalaciones del Multideportivo SJR por mes paquete empresa (Gym lunes a sábado y 1 hora natación o hidroterapia de lunes a viernes)	5.50
Instalaciones del Multideportivo SJR por mes paquete familiar (Gym lunes a sábado y 1 hora natación o hidroterapia de lunes a viernes)	5.50
Instalaciones del Multideportivo SJR por mes Adulto Mayor (Gym lunes a sábado y 1 hora natación o hidroterapia de lunes a viernes)	6.50
Instalaciones del Multideportivo SJR por mes persona con Discapacidad (Gym lunes a sábado y 1 hora natación o hidroterapia de lunes a viernes)	4.50
Instalaciones del Multideportivo SJR por mes Estudiantes (Gym lunes a sábado y 1 hora natación o hidroterapia de lunes a viernes)	4.50
Natación 12 sesiones al mes de una hora, 3 clases a la semana en Multideportivo SJR	4.50
Natación 8 sesiones al mes de una hora, 2 clases a la semana en multideportivo San Juan	3.50
Uso de gimnasio por mes exclusivamente en multideportivo San Juan al mes	3.50
Uso de gimnasio por mes exclusivamente en Centro Desarrollo Comunitario Banthí	2.00
Box, yoga, zumba, spinning, en multideportivo San Juan 12 sesiones al mes	4.00
Box, yoga, zumba, spinning, en multideportivo San Juan 8 sesiones al mes	3.00
Natación 12 sesiones al mes de una hora, 3 clases a la semana horario de 6:00 a 10:00 y de 14:00 a 21:00 horas en Acuática Municipal Oriente.	6.00
Natación 12 sesiones al mes de una hora, 3 clases a la semana horario de 11:00 a 13:00 horas en Acuática Municipal Oriente.	3.50
Natación 8 sesiones al mes de una hora, 2 clases a la semana horario de 6:00 a 10:00 horas y de 14:00 a 21:00 horas en Acuática Municipal Oriente.	4.50
Natación 8 sesiones al mes de una hora, 2 clases a la semana horario de 11:00 a 13:00 horas en Acuática Municipal Oriente	2.50
Natación 20 sesiones al mes de una hora, 5 clases a la semana horario de 6:00 a 10:00 horas y de 14:00 a 21:00 horas en Acuática Municipal Oriente.	9.00
Natación 20 sesiones al mes de una hora, 5 clases a la semana horario de 11:00 a 13:00 horas en Acuática Municipal Oriente.	5.50
Renta de casillero mensual en el multideportivo San Juan	1.50
Arbitraje de juegos deportivos	8.00
Curso Master Class "A"	4.00
Curso de Master Class dos semanas	3.00
Curso de Master Class "B"	2.00
Curso de Master Class "C"	1.00
Medio Maraton	2.00
Maraton	4.00
Impartición de diferentes cursos en nuestras instalaciones durante el año por una semana	2.00
Impartición de diferentes cursos en nuestras instalaciones durante el año por dos semanas	2.00
Impartición de diferentes cursos en nuestras instalaciones durante el año por un mes	4.00
Cursos para autoempleo a jóvenes de una semana	2.00
Cursos categoría "A"	17.00
Cursos categoría "B"	8.00
Cursos categoría "C"	6.00
Taller categoría "A"	6.00
Taller categoría "B"	4.00



Taller categoría "C"	2.00
Eventos Especiales y/o temporales en espacios públicos "A"	18.00
Eventos Especiales y/o temporales en espacios públicos "B"	12.00
Eventos Especiales y/o temporales en espacios públicos "C"	6.00
Promoción y difusión Nacional categoría "A" en espacios públicos	185.00
Promoción y difusión local categoría "B" en espacios públicos	46.50
Promoción y difusión por evento categoría "C" en espacios públicos	46.50
Cursos y eventos de acuerdo a la temporalidad y festividades del año para la ciudadanía de todas las edades de una semana	0.50
Por el uso de stand para eventos especiales y públicos "A"	18.50
Por el uso de stand para eventos especiales y públicos "B"	12.00
Por el uso de stand para eventos especiales y públicos "C"	6.00
Por el uso de stand de venta de manera mensual categoría "A"	22.00
Por el uso de stand de venta de manera mensual categoría "B"	11.00
Por el uso de stand de venta de manera mensual categoría "C"	5.50
Certificación presencial o virtual categoría "A"	92.00
Certificación presencial o virtual categoría "B"	87.00
Certificación presencial o virtual categoría "C"	82.00
Certificación presencial o virtual categoría "D"	77.00
Certificación presencial o virtual categoría "E"	72.00
Certificación presencial o virtual categoría "F"	67.00
Certificación presencial o virtual categoría "G"	62.00
Certificación presencial o virtual categoría "H"	57.00
Certificación presencial o virtual categoría "I"	52.00
Certificación presencial o virtual categoría "J"	47.00
Certificación presencial o virtual categoría "K"	42.00
Certificación presencial o virtual categoría "L"	37.00
Certificación presencial o virtual categoría "M"	32.00
Certificación presencial o virtual categoría "N"	27.00
Curso de computación presencial por una semana	0.50
Curso de computación presencial por dos semanas	1.00
Curso de computación presencial por un mes	2.00
Por el uso de espacios públicos equipados categoría "A"	1.50
Por el uso de espacios públicos equipados categoría "B"	1.00
Por el uso de espacios públicos equipados categoría "C"	0.50
Por el uso de espacios públicos equipados categoría "D"	0.25
Curso presencial o virtual categoría "A"	35.00
Curso presencial o virtual categoría "B"	30.00
Curso presencial o virtual categoría "C"	24.00
Curso presencial o virtual categoría "D"	12.00
Curso presencial o virtual categoría "E"	6.00
Curso presencial o virtual categoría "F"	3.00
Curso presencial o virtual categoría "G"	1.00

Cuando la edad de los usuarios de las instalaciones para cursos de natación sea menor o igual a 5 años, adicional a la tarifa en las dos modalidades contenidas en la tabla anterior, se causará y pagará por cada niño 2 UMA mensuales.

Durante periodos de mantenimiento a las instalaciones, el pago de mensualidad por estos conceptos será proporcional a los días de uso de las mismas.

El cobro de los Derechos contenido en la presente fracción y numeral de este artículo, será de forma proporcional de acuerdo al mes y día en que se realice el trámite de inscripción o inicio de uso de instalaciones respectivo.

Ingreso anual estimado por este rubro \$8,000,000.00

3. Con relación a los diversos servicios prestados por la Escuela Municipal de Computación, se pagará:

CONCEPTO	UMA
Mensualidad	1.37
Curso emergente 3 horas	0.55
Curso emergente 1.5 horas	0.27
Conferencia o taller	De 0.30 a 2.00

Ingreso anual estimado por este rubro \$2,700,000.00

Ingreso anual estimado por esta fracción \$10,700,000.00

- II. Por los servicios de mantenimiento y reparación de mobiliario urbano derivado de actos de particulares con responsabilidad para estos, se causará y pagará de acuerdo a las condiciones que establezca el área correspondiente de la administración municipal, así como por el trámite administrativo de acuerdo a lo siguiente:

1. Se pagará 3.60 UMA por la emisión de cada dictamen que valúe los daños de acuerdo a las condiciones que establezca el área correspondiente de la administración municipal.

Ingreso anual estimado por este rubro \$2,000,000.00

2. Se pagará 3.60 UMA por la elaboración de la orden de liberación correspondiente.



Ingreso anual estimado por este rubro \$0.00

Ingreso anual estimado por esta fracción \$2,000,000.00

III. Por los servicios prestados por las diversas dependencias municipales relativos al registro en los diferentes padrones del Municipio, se causará y pagará:

CONCEPTO	UMA
Padrón de proveedores para persona física, inscripción	20.00
Padrón de proveedores para persona física, refrendo	15.00
Padrón de proveedores para persona moral, inscripción	30.00
Padrón de proveedores para persona moral, refrendo	20.00
Expedición de duplicado del registro o refrendo en los diferentes padrones	6.00
Padrón de contratistas personas físicas y morales	62.00

Por la obtención de bases en la modalidad de Licitación Pública, Concesión y Subasta Pública, que regula la Ley de Adquisiciones, Enajenaciones, Arrendamiento y Contratación de Servicios Estado de Querétaro, se causará y pagará: 46.50 UMA.

Por la obtención de bases en la modalidad de Invitación Restringida que regula la Ley de Adquisiciones, Enajenaciones, Arrendamientos y Contratación de Servicios Estado de Querétaro, se causará y pagará: 28.80 UMA.

Ingreso anual estimado por esta fracción \$520,000.00

IV. Por los dictámenes emitidos por Protección Civil, Ecología y Medio Ambiente Municipales, se causará y pagará:

1. Por la emisión de capacitación, dictámenes y vistos bueno de Protección Civil Municipal para la construcción y funcionamiento de giros comerciales, se pagará:

a) Por la emisión de cursos de capacitación y renta de ambulancia solicitados a la Dirección de Protección Civil.

CAPACITACIÓN		
TIPO DE ACTIVIDAD	CONCEPTOS	UMA
Actividades no lucrativas	Capacitación	1.20
Personas físicas y morales que obtengan ingresos por sus servicios	Se cobrarán por hora y por empleado Con un mínimo de: 21 empleados y un máximo de: 41 empleados	2.64

Ingreso anual estimado por este inciso \$0.00

b) Por los dictámenes emitidos por la Dirección de Protección Civil.

DICTÁMENES		
TIPO DE ACTIVIDAD	CONCEPTOS	UMA
Eventos y espectáculos masivos:	De 100 a 300 personas	19.79
	De 301 a 500 personas	33.01
	De 501 a 1000 personas	39.58
	De 1001 personas en adelante	54.15
	Circos	19.79
	Juegos mecánicos	11.87
	Quema de pirotecnia	10.87
	Instalación de carpas	10.87

OPINIONES TÉCNICAS	UMA
Comercio ambulante	3.31
De 1 hasta 250 M2 de construcción	5.09
De 251 hasta 1000 M2 de construcción	21.97
De 1001, M2	31.65
Fraccionamientos y/o empresas	65.67
Para seguros de viviendas, comercio e industrias	6.61
Espectaculares	61.19

Ingreso anual estimado por este inciso \$0.00

c) Por los dictámenes emitidos, conforme a los criterios de grado de riesgo establecidos por la Dirección de Protección Civil.

GRADO DE RIESGO	VISTOS BUENOS		
	SUPERFICIE I (DE 0 A 100 M2 DE SUPERFICIE)	SUPERFICIE II (DE 101 A 500 M2 DE SUPERFICIE)	SUPERFICIE III (DE 501 M2 DE SUPERFICIE EN ADELANTE)
	UMA	UMA	UMA
Actividades no lucrativas		1.25	
Actividades lucrativas		6.20	
Bajo	3.31	5.29	9.93
Medio	9.38	15.63	19.60
Alto	27.15	47.68	65.57
Giros Industriales, gasolineras, estaciones de carburación y gaseras	81.00	81.00	81.00
IAP	1.56	1.56	1.56



Ingreso anual estimado por este inciso \$2,900,000.00

- d) Por la elaboración de análisis de riesgos del área de atlas de riesgo municipal.

GIRO	UMA
Fraccionamiento	80.65
Industrial	80.65
Gasolinera	80.65
Gasera	80.65
Estación de carburación	80.65
Plaza comercial	74.44
Escolar	55.83
Guarderías y estancias infantiles	31.02
Comercios	9.93
Habitacional	6.20

Ingreso anual estimado por este inciso \$0.00

Ingreso anual estimado por este rubro \$2,900,000.00

2. Por los dictámenes, autorizaciones, permisos, verificaciones que lleve a cabo Ecología Municipal, se pagará:

CONCEPTO	UMA	
Hospitales, clínicas, laboratorios, consultorios médicos, farmacias y veterinarias establecidas y/o servicios veterinarios móviles (jornada de medicina veterinaria itinerantes de esterilización).	18.00	
Dictamen de Ecología para fraccionamientos y construcciones que causan impacto ambiental, estaciones de servicio de hidrocarburos	179.96	
Radio base celular o sistema de transmisión de frecuencia (cualquier tipo)	179.96	
Vulcanizadora, auto lavado, engrasado y similar, tintorería y lavandería	12.01	
Emisiones de sonido por perifoneo móvil a la vía pública por vehículo en un periodo de 30 días naturales	5.00	
Emisiones de sonido por perifoneo estático a la vía pública por vehículo en un periodo de 1 día natural	0.5	
Emisiones de sonido a la atmósfera (perifoneo) sin fines de lucro por un período máximo de 15 días naturales	1.20	
Centros de acopio (residuos no peligrosos) y similares	12.01	
Establecimientos comerciales y de servicios tales como: venta de productos de limpieza a granel fijos o móviles, torno, de herrería y pailera, maderería, carpintería o ebanistería y eléctrico, hornos de incineración, alineación y balanceo, salones de eventos sociales, rosciterías y venta de pollos al carbón y a la leña, Las fuentes fijas que funcionen como establecimientos comerciales o de servicio al público en los que se emitan olores, gases o partículas sólidas o líquidas a la atmósfera, así como cualquier residuo. La presente lista es enunciativa, más no limitativa	5.00	
Establecimientos comerciales y de servicios tales como: taller mecánico, mecánico de hojalatería y pintura, refaccionaria, reparaciones automotrices y aquellos establecimientos que generen residuos de aceites y lubricantes gastados por servicios de mecánica y similares	20.00	
Establecimientos comerciales y de servicios tales como: tortillerías, panaderías, molinos de nixtamal y similares	12.20	
Transporte de residuos sólidos no peligrosos, hasta tres vehículos	15.00	
Transporte de residuos sólidos no peligrosos por cada vehículo adicional, cuando pase de tres vehículos.	4.00	
Restaurantes y comercio de alimentos preparados, y aquellos que generen grasas y aceites vegetales y animales, tales como, venta de carnitas, barbacoa, alimentos fritos y similares	9.61	
Criaderos de aves y ganado, hornos crematorios de animales y similares	12.01	
Centros de espectáculos, centro de entretenimientos diurnos y nocturno, bares, balnearios, albercas y similares	47.99	
Eventos especiales masivos (bailes populares, jaripeos, etcétera) hoteles, posadas, mercados, rastros, ferias populares y circos, y similares	12.01	
Industrial	Industria ligera, pequeña, impacto bajo	20.00
	Industria mediana, impacto medio	60.00
	Industria pesada, impacto alto	80.00
Centro comercial y/o de autoservicio de 500 M2 o más	110.00	
Establecimiento comercial y/o tiendas de autoservicio de hasta 500 m2 de construcción	60.00	
Panteones, hornos crematorios y similares	75.00	
Bancos de material de explotación de recursos naturales y similares	57.58	
Poda de más del 40% de un ejemplar de vegetación arbórea, arbustiva leñosa, semileñosa o suculenta, con base a la tabla de criterios por la Autoridad Ambiental correspondiente.	4.00	
Poda de más del 40% de un ejemplar de vegetación arbórea, arbustiva leñosa, semileñosa o suculenta, por cuestiones de seguridad y/o peligro eminente, con base a la tabla de criterios emitida por la autoridad ambiental correspondiente.	0.50	
Poda de más del 40% de un ejemplar de vegetación arbórea, arbustiva leñosa, semileñosa o suculenta, con base a la tabla de criterios emitida por la autoridad ambiental correspondiente.	0.5	
Emisión de documento para el derribo de un ejemplar de vegetación arbórea, arbustiva leñosa, semileñosa o suculenta, por cuestiones de seguridad y/o peligro inminente, para cobro con base a la tabla de criterios emitida por la autoridad ambiental correspondiente.	0.5	
Emisión de documento para el trasplante de un ejemplar de vegetación arbórea, arbustiva leñosa, semileñosa o suculenta, para cobro que sea de carácter mercantil; con base a la tabla de criterios emitida por la autoridad ambiental correspondiente.	1.25	
Emisión de documento por daño, daño irreversible o muerte causado a un ejemplar de vegetación arbórea, arbustiva leñosa, semileñosa o suculenta, para cobro, con base a la tabla de criterios emitida por la autoridad ambiental correspondiente.	28.79	
Entrega de publicidad impresa por volanteo hasta 2000 por mes	2.50	
Entrega de publicidad impresa por volanteo hasta 2000 piezas por mes, considerando tipo de papel y con leyenda alusiva al cuidado del medio ambiente.	1.50	
Recepción de documentos para dictámenes, autorizaciones, permisos y verificaciones.	1.20	
Bodegas de almacenamiento y similares	58.00	
Por los permisos que emita la Dirección de Ecología de manera trimestral para el transporte de animales para consumo en territorio Municipal por vehículo	15.00	
Opinión técnica de factibilidad ambiental del territorio local, costo de 15 UMA en relación a cada 1,000 M2 y pago en parte proporcional en superficies menores		
Por limpieza de terreno de un predio urbano o periurbano y que por exclusión no es de competencia federal al no caracterizarse forestal o preferentemente forestal	De 0 a 100 m2 de 5 a 20.5 UMA	



	De 101 a 500 m2 de 21 a 40.5 UMA
	Mayor a 1500 m2 de 41 a 200 UMA
Para tramites iniciales de dictámenes, autorizaciones, permisos y verificaciones que hayan cumplido 30 días posteriores a la fecha de emisión sin haberse obtenido por el solicitante, se generara un cargo adicional del 50% del costo del trámite, sin perjuicio a lo señalado por el Artículo 17 de la presente ley.	

Las solicitudes de descuento sobre los montos determinados en la presente Ley que se requieran por concepto de los dictámenes, autorizaciones, permisos y verificaciones que lleva a cabo la autoridad ambiental, deberán realizarse por escrito ante la Secretaría de Finanzas Públicas Municipales o en su defecto al Presidente Municipal.

Los montos a pagar en moneda nacional serán susceptibles de conmutación o compensación para pagar en especie siempre y cuando se dirijan a la conservación, protección, restauración, aprovechamiento sustentable de los recursos naturales y el ambiente, así como al apoyo de programas, proyectos, estudios e investigaciones ambientales, o bien al fortalecimiento de las instancias municipales encargadas del cuidado al medio ambiente.

Las contribuciones obtenidas en la fracción IV del presente artículo, así como los accesorios que genere serán destinados a acciones de conservación, protección, restauración, educación y aprovechamiento sustentable de los recursos naturales y el ambiente, así como las creación de pulmones verdes en las áreas de protección, conservación, restauración y aprovechamiento sustentable dentro del territorio municipal y apoyo de programas, proyectos, estudios, investigaciones ambientales o bien al fortalecimiento del desarrollo sustentable y medio ambiente.

Ingreso anual estimado por este rubro \$3,100,000.00

3. Por la emisión del dictamen de factibilidad de tala y/o reubicación de especies arbóreas de espacios públicos o privados, causará y pagará de conformidad con la tabla siguiente:

UBICACIÓN DE LA ESPECIE VEGETAL	IMPORTE
Campestre	13.52
Residencial	11.07
Condominios, fraccionamientos, cerradas y similares	4.92
Colonias urbanas, rurales y Centro Histórico	2.49
Escuelas privadas	3.69
Industrial	13.52
Comercios y servicios	3.69
Desarrollo habitacional y/o comercial	18.44
Otros	2.45

Ingreso anual estimado por este rubro \$0.00

4. Por el servicio de verificación de no emisión de gases ruidos, contaminantes y estudios de impacto ambiental se pagará: 3 UMA.

Ingreso anual estimado por este rubro \$0.00

5. Por la renovación de dictámenes y vistos buenos emitidos por la Dirección de Protección Civil Municipal se pagará el 30% del monto correspondiente al numeral 1 incisos b) y c) de la presente fracción.

Ingreso anual estimado por este rubro \$0.00

6. Por los servicios prestados por la Secretaría de Gobierno Municipal se pagará:

CONCEPTO	UMA
Constancia de no registro del Servicio Militar Nacional	1.25
Constancia de notorio arraigo	1.25
Constancia de cartilla en trámite	1.25
Constancia de búsqueda de número de matrícula	1.25

Ingreso anual estimado por este rubro \$0.00

Ingreso anual estimado por esta fracción \$6,000,000.00

- V. Por los servicios que presta la Unidad de Transparencia Municipal, conforme lo establece la Ley de Transparencia y Acceso a la Información Pública del Estado de Querétaro, por el material que se utilizan para la reproducción de la información, se causará y pagará:

CONCEPTO	UMA
Copia simple de documentos tamaño carta, por cada página	0.01
Copia simple de documentos tamaño oficio, por cada página	0.01
Copia simple de documentos tamaño doble carta, por página	0.04
Copia certificada de documentos tamaño carta, oficio o doble carta: De una a cinco páginas	1.81
Por páginas adicionales contadas en legajos de una a cinco páginas	0.60
Impresión blanco y negro de una pantalla, imagen o fotografía	0.12
Impresión a color de una pantalla, imagen o fotografía	0.25
Copia simple de planos tamaño carta, oficio o doble carta, por cada plano	0.60
Copia certificada de planos tamaño carta, oficio o doble carta, por cada plano	1.25
Copia simple de planos en medidas mayores del tamaño carta, oficio y doble carta, pero no más de 90x120cm	0.92



Copia certificada de planos en medidas mayores del tamaño carta, oficio o doble carta, pero no más de 90x120cm	1.80
Copia simple de planos en medidas mayores a 90x120cm	1.20
Copia certificada de planos en medidas mayores a 90x120cm	2.40
Por engargolado de hasta 50 hojas	0.25
Por engargolado de hasta 100 hojas	0.31
Por engargolado de hasta 250 hojas	0.44
MATERIAL DIGITAL O ELECTRÓNICO Y DE GRABACIÓN	
CD, DVD o similar	0.12

Lo anterior se aplicará, siempre y cuando no se contravenga lo establecido en esta Ley para las demás áreas de la administración, poseedoras o encargadas de controlar y resguardar la información.

Ingreso anual estimado por esta fracción \$0.00

VI. Por autorización para anuncios y promociones publicitarias que se fijen gráficamente en las calles o en los exteriores de los edificios o de sus azoteas, que no sean de sonido se pagarán de acuerdo a las siguientes consideraciones:

- Las tarifas por autorización para colocación, revalidación o regularización de anuncios, denominativos y mixtos, permanentes o transitorios en propiedades privadas, se pagará de acuerdo a la siguiente tabla:

CONCEPTO	TARIFA (UMA)	
Denominativos permanente pago anual	Fachada	1.25 X M2
	Autosportados	3.59 X M2 por ambas caras, más 2.88 por metro lineal de altura
	Azotea	4.78 X M2
	Especiales	4.78 X M2
Propaganda permanente pago anual	Fachada	4.78 X M2
	Autosportados	5.99 X M2 por ambas caras, más 6 por metro lineal de altura
	Azotea	4.78 X M2
	Especiales	5.99 X M2
Mixtos permanente pago anual	Fachada	3.59 X M2
	Autosportados	5.99 X M2 por ambas caras, más 6 por metro lineal de altura
	Azotea	4.79 X M2
	Especiales	7.22 X M2
Temporales denominativos (vigencia hasta cuatro meses)	Fachada	2.40 X M2
	Autosportados	6 X M2 por ambas caras, más 1.81 por metro lineal de altura
	Azotea	4.78 X M2
	Especiales	7.21 X M2
Temporales de propaganda (vigencia hasta cuatro meses)	Mantas y gallardetes en la vía pública	5.99 X M2
	Fachada	2.39 X M2
	Autosportados	5.99 X M2 por ambas caras, más 3.60 por metro lineal de altura
	Azotea	4.78 X M2
Temporales mixtos (Vigencia hasta cuatro meses)	Especiales	5.99 X M2
	Mantas y gallardetes en la vía pública	5.99 X M2
	Fachada	2.38 X M2
	Autosportados	5.99 X M2 por ambas caras, más 3.60 por metro lineal de altura
Pantalla electrónica (propaganda y/o mixtos)	Autosportado	15.59 X M2 por cada cara

Cualquier anuncio y/o publicidad en la vía pública y/o en el equipamiento urbano quedará prohibido en este Municipio.

Ingreso anual estimado por este rubro \$180,000.00

- El costo por licencia de anuncio, aplicable a colocación de mantas para propaganda de eventos, se pagará de 4 UMA por M2, pago por evento de conformidad al reglamento respectivo y por un periodo máximo de 15 días naturales.

Ingreso anual estimado por este rubro \$0.00

- El costo por licencia para colocación de anuncios y toldos publicitarios patrocinados por terceros, denominativos permanentes, sobre la banqueta, se pagarán de 5 UMA a 12 UMA pago anual.

Ingreso anual estimado por este rubro \$0.00

- En el caso de asociaciones no lucrativas e instituciones educativas que lleven a cabo eventos de beneficio social dirigidos a la comunidad en general, el costo por los anuncios que coloquen se pagará: 1.25 UMA.

Ingreso anual estimado por este rubro \$0.00



5. Para los casos en el que el propietario o promovente de anuncios temporales no efectuó su retiro dentro de los tres días hábiles siguientes al vencimiento de la licencia expedida se pagará por cada día natural adicional el equivalente a 36 UMA.

Ingreso anual estimado por este rubro \$0.00

6. Para el caso en el que el propietario o promovente de anuncios permanentes o temporales sea una Institución de Gobierno Federal, Estatal o Municipal, el costo por anuncio será el equivalente a 0 UMA.

Ingreso anual estimado por este rubro \$0.00

7. Para el caso de revalidación en tiempo y forma de cualquier anuncio descrito anteriormente, se cobrará el 50% de los derechos propios.

Ingreso anual estimado por este rubro \$0.00

Ingreso anual estimado por esta fracción \$180,000.00

- VII. Por las verificaciones para el otorgamiento de autorizaciones de concesiones y licencias que realice la autoridad municipal, con base en lo estipulado en la Ley de Hacienda de los Municipios del Estado de Querétaro para que los establecimientos puedan permanecer abiertos en horas no comprendidas, se causará y pagará:

CONCEPTO	UMA
Establecimientos que cuenten con licencia municipal sin venta de bebidas alcohólicas por hora por día	3.10
Establecimientos que cuenten con licencia municipal con venta de bebidas alcohólicas por hora por día	6.20

Ingreso anual estimado por esta fracción \$450,000.00

- VIII. Por los servicios que presta la autoridad municipal en materia de Catastro dentro de su circunscripción territorial, causarán y pagarán: 0 UMA.

Ingreso anual estimado por esta fracción \$0.00

- IX. Por la obtención de bases de Licitación Pública Nacional por cada uno de los concursos para obra pública y adquisiciones municipales se pagará lo correspondiente a 10 UMA.

Ingreso anual estimado por esta fracción \$190,000.00

- X. Por las autorizaciones que realice la autoridad municipal, con base en lo estipulado en la Ley de Hacienda de los Municipios del Estado de Querétaro para que los establecimientos puedan permanecer abiertos en horas no comprendidas en los horarios previamente autorizados, se pagará como sigue:

CONCEPTO	UMA
Establecimientos que cuenten con licencia municipal sin venta de bebidas alcohólicas por hora por día	3.00
Establecimientos que cuenten con licencia municipal con venta de bebidas alcohólicas en envase cerrado por hora por día	7.00
Establecimientos que cuenten con licencia municipal con venta de bebidas alcohólicas en envase abierto por hora por día	10.00

Ingreso anual estimado por esta fracción \$0.00

- XI. Por los servicios que presta la Unidad de Control Animal se causará y pagará como sigue:

1. Por la aplicación de vacuna antirrábica se causará y pagará 0.00 UMA

Ingreso anual estimado por este rubro \$0.00

2. Por esterilización de los animales, se causará y pagará:

GÉNERO DE ANIMAL	UMA
Macho	3
Hembra	3.5

Ingreso anual estimado por este rubro \$0.00

3. Por desparasitación, se causará y pagará:

TALLA	UMA
Hasta 5 kg	0.50
Hasta 10 kg	0.68
Hasta 20 kg	0.86
Hasta 30 kg	1.06
Más de 30 kg	1.25

Ingreso anual estimado por este rubro \$0.00

4. Por aplicación de vacunas adicionales, se causará y pagará:

TIPO DE VACUNA	UMA
Vacuna Puppy Canina	1.57
Vacuna Quintuple Canina	1.71
Vacuna Triple Felina	1.45



Ingreso anual estimado por este rubro \$0.00

5. Por servicio de custodia y observación de perros agresores por 10 días naturales se pagará 9.00 UMA y en caso de que el perro muera, se le incrementará el costo que el laboratorio de patología animal establezca por los análisis correspondientes para descartar rabia.

El pago por concepto de observación de perro agresor no asegura la devolución del mismo, toda vez que estará sujeta a la valoración clínica en etología canina realizada por el personal oficial médico veterinario adscrito a la Unidad de Control y Protección Animal.

Ingreso anual estimado por este rubro \$0.00

6. Por servicio de adopción de animales no se causará cobro, debiendo cubrir únicamente el costo de esterilización tabulado en este mismo Ordenamiento.

Ingreso anual estimado por este rubro \$0.00

7. Por servicio de consulta médica, se causará y pagará:

TIPO DE CONSULTA	UMA
Consulta General	0.50

Ingreso anual estimado por este rubro \$0.00

8. Por otros servicios, se causará y pagará:

CONCEPTO	UMA
Recepción de animales domésticos que impliquen el traslado al domicilio particular	1.50

Ingreso anual estimado por este rubro \$0.00

Ingreso anual estimado por esta fracción \$0.00

- XII. Por expedición de diversas constancias emitidas por la autoridad municipal, se causará y pagará:

CONCEPTO	UMA
Constancia de búsqueda en los diferentes padrones municipales	1.20
Constancia de no adeudo de contribuciones municipales	1.20
Constancia de recibo de pago de contribuciones municipales	1.20
Otras constancias	1.20

Ingreso anual estimado por esta fracción \$460,000.00

- XIII. Por envío a domicilio de recibos de pago de contribuciones por medio de correo certificado, se causará y pagará:

CONCEPTO	UMA
Envío local dentro del Municipio	0.00
Envío Nacional dentro de la República Mexicana	0.60
Envío Internacional cualquier país	1.20

En los casos que el contribuyente opte por forma distinta para envío de los recibos oficiales emitidos por la autoridad municipal, se pagará y causará el monto que de acuerdo a los precios del medio elegido se encuentren vigentes.

Ingreso anual estimado por esta fracción \$0.00

Ingreso anual estimado por este artículo \$20,500,000.00

Artículo 36. Cuando no se cubran las Contribuciones, que refiere a Derechos, en la fecha establecido en las disposiciones fiscales, el monto de las mismas, se actualizarán desde el mes en que se debió hacer el pago y hasta que el mismo se efectuó, apegándose para su cálculo a lo dispuesto en el Código Fiscal del Estado de Querétaro.

Las cantidades actualizadas conservan la naturaleza jurídica que tenían antes de la actualización.

La falta de pago de un crédito fiscal en la fecha o plazo fijado, determinará que el crédito sea exigible a través del procedimiento administrativo de ejecución, establecido en el Código Fiscal de la Federación y en el Código Fiscal del Estado de Querétaro, así como los convenios celebrados por este Municipio en lo que resulte aplicable para el ejercicio fiscal que se aplique esta Ley, constituyéndose como accesorios de la contribución y participando de su naturaleza los recargos, sanciones, los gastos de ejecución y la indemnización.

Ingreso anual estimado por este artículo \$0.00

Artículo 37. Derechos no comprendidos en la Ley de Ingresos vigente, causados en ejercicios fiscales anteriores, Pendientes de Liquidación o Pago.

Ingreso anual estimado por este artículo \$0.00

Sección Cuarta Productos

Artículo 38. Comprende los ingresos por contraprestaciones por los servicios que preste el Municipio en sus funciones de derecho privado, así como el uso y aprovechamientos de bienes, originando recursos que significan un aumento del efectivo del sector público, como resultado de sus operaciones normales, sin que provenga de la enajenación de su patrimonio.

- I. Productos, no incluidos en otros conceptos.



1. Productos derivados del uso y aprovechamiento de bienes no sujetos a régimen de dominio público, como son los siguientes:

- a) El cobro de renta mensual a personas que ocupan espacios destinados a tiendas y cafeterías para la venta de bebidas y alimentos en el interior de inmuebles propiedad del Municipio, mismas que pagarán de acuerdo a lo siguiente:

CONCEPTO	UMA
Tienda de la unidad deportiva San Juan	35.00
Tienda de la unidad deportiva Maquío	41.00
Tienda del parque ecológico Paso de los Guzmán	35.00
Tienda del parque recreativo Pedregoso	15.00
Cafeterías del Centro Cultural Ciudad Vive Oriente	15.00
Tienda del CECUCO	41.00
Cafetería del Gómez Morín	30.00
Tienda del Centro de Desarrollo Comunitario	35.00

Ingreso anual estimado por este inciso \$13,500.00

- b) El cobro de renta por evento a personas que ocupan espacios destinados para eventos sociales (religiosos, eventos lucrativos y escolares) en el interior de inmuebles propiedad del Municipio, mismas que causarán y pagarán de acuerdo a lo siguiente:

CONCEPTO	UMA
Uso de oficinas públicas	15.00
Explanada del Centro Expositor	200.00
Estacionamiento de la explanada del Centro Expositor	90.00
Plaza de toros del Centro Expositor	250.00
Palenque del Centro Expositor	800.00
Uso de instalaciones municipales para otras actividades	150.00

Ingreso anual estimado por este inciso \$13,500.00

- c) El cobro de renta anual a personas que ocupan espacios destinados a estanquillos para la venta de bebidas y alimentos en el interior de inmuebles propiedad del Municipio, mismas que se pagarán de acuerdo a lo siguiente:

CONCEPTO	UMA POR M2 POR 12 MESES
Estanquillos	2.50
Venta de raspados	5.00

Ingreso anual estimado por este inciso \$113,000.00

- d) Enajenación de bienes muebles no sujetos a ser inventariados.

Ingreso anual estimado por este inciso \$0.00

- e) Accesorios, cuando no se cubran los Productos, en la fecha establecida en las disposiciones, el monto de las mismas se actualizará desde el mes en que se debió hacer el pago y hasta que el mismo se efectúe, en los términos del Código Fiscal del Estado de Querétaro como si se tratara de una Contribución.

Ingreso anual estimado por este inciso \$0.00

- f) Otros Productos que generen ingresos corrientes.

- f.1) Otros Productos.

Ingreso anual estimado por este subinciso \$0.00

- f.2) Por otros Servicios y Productos prestados por el Municipio causarán y pagarán:

CONCEPTO	UMA
Servicio de internet por hora	0.09
Servicio de fotocopiado por hoja	0.02
Servicio de fotografías por cada 4 fotos	1.16
Por uso de tranvía por viaje adultos (Centro Histórico)	0.95
Por uso de tranvía por viaje niños, estudiantes con credencial, maestros y adultos mayores con credencial del INAPAM (Centro Histórico)	0.24
Recorridos históricos adultos (sin vehículo)	0.95
Recorridos históricos (sin vehículo) niños, estudiantes con credencial, maestros y adultos mayores con credencial del INAPAM	0.49
Recorridos externos con vehículo (haciendas, iglesias y otros)	1.91
Recorridos externos con vehículo (haciendas, iglesias y otros) niños, estudiante con credencial, maestros y adultos mayores con credencial del INAPAM	0.95

Ingreso anual estimado por este subinciso \$0.00

- f.3) Productos financieros.

Ingreso anual estimado por este subinciso \$0.00

Ingreso anual estimado por este inciso \$0.00

Ingreso anual estimado por este rubro \$140,000.00



Ingreso anual estimado por esta fracción \$140,000.00

- II. Productos no comprendidos en la Ley de Ingresos vigente, causadas en ejercicios fiscales anteriores, Pendientes de Liquidación o Pago.

Ingreso anual estimado por esta fracción \$0.00

Ingreso anual estimado por este artículo \$140,000.00

Sección Quinta Aprovechamientos

Artículo 39. Son Aprovechamientos los ingresos que percibe el Estado en funciones de derecho público distintos de las contribuciones, de los ingresos derivados de financiamiento y de los que obtenga los organismos descentralizados y de las empresas de participación municipal.

I. Aprovechamientos.

1. Ingresos derivados de la Colaboración Fiscal.

- a) Multas Federales no fiscales.

Ingreso anual estimado por este inciso \$1,900,000.00

- b) Multas, por la inobservancia a diversas disposiciones establecidas en las Leyes, Reglamentos, Códigos y convenios aplicables de carácter Estatal y Municipal, se recaudarán de acuerdo a lo siguiente:

CONCEPTO	UMA
a) Multa por omisión de inscripción en el Padrón Catastral	4.11
b) Multa por autorizar los notarios en forma definitiva instrumentos públicos sin cumplir con la obtención de la respectiva constancia de no adeudo del Impuesto y, en su caso, el recibo de pago por el último bimestre si el acto se realiza dentro del plazo del pago	4.11
c) Multa por la omisión de formulación de avisos de transmisión de propiedad, posesión o cambio de domicilio	4.11
d) Multa por la formulación extemporánea de avisos de transmisión de propiedad, posesión	2.74
e) Multa por la falta de declaración de cambio de valor del predio	Un tanto del UMA omitida
f) Multa por el incumplimiento al requerimiento de la autoridad	20.54
g) Multa cuando no se cubra el pago del Impuesto en los periodos señalados	10.95
h) Multa cuando se declare una cantidad menor al real, evadiendo el pago correcto del impuesto	50% del UMA omitida
i) Sanciones derivadas de las resoluciones que emita la Contraloría Municipal dentro de los procedimientos administrativos de responsabilidad de su competencia	
j) Para los casos de construcción que no cuente con la licencia respectiva se causará y pagará por concepto de multa, además del costo de la licencia correspondiente en los términos del Artículo 24. fracción I, de la presente ley, el importe por los metros cuadrados de construcción por el porcentaje de obra. (M2 totales de construcción X % avance)	
k) Por aviso extemporáneo de terminación de obra con licencia vencida, (siempre y cuando la obra esté conforme al proyecto autorizado)	2.00 por año
l) Por aviso extemporáneo de revalidación de licencia de construcción, (siempre y cuando la obra esté conforme al proyecto autorizado)	2.00 por año
m) Por retiro de sellos en obras suspendidas o clausuradas	31.49
n) Por extravió de bitácora de obra en construcción	20.00
o) Multa en casos de que las urbanizaciones en fraccionamientos y condominios no cuenten con la licencia respectiva se causará y pagará 1.5% del presupuesto del % del avance de obras de urbanización, además del costo de la licencia respectiva	
p) Multa en caso de construcciones que edificadas en un desarrollo inmobiliario no cuenten con la Licencia de Obras de Urbanización del fraccionamiento o condominio, causará y pagará 0.20 UMA por M2 construido, además del costo por la licencia respectiva	
q) Por no cumplir el porcentaje de área libre específica en reglamento y carta urbana del Municipio	2.81 UMA X M2 no cumplidos
r) Multa por regularización para colocación de anuncios y promociones publicitarias	Dos tantos de los derechos pagados por concepto de regularización.
s) Multa cuando se detecte construcciones con un avance de obra la cual no presenta una licencia de construcción emitida	Construcciones menores de 30% de avance se cobrarán porcentual con relación a los derechos propios de la licencia de construcción
t) Multa por realizar actividades económicas sin contar con licencia de funcionamiento y permisos correspondientes	De 0 a 3500 UMA
u) Multa por infracciones administrativas	De 0 a 3500 UMA
v) Multa por ocupación, invasión y/o uso de la vía pública, áreas verdes o mobiliario urbano con material de construcción con previa licencia	De 1 a 1000 UMA por lote
w) Multa por colocación de gallardetes y/o pendones sobre mobiliario urbano, equipamiento, vía pública u otros elementos urbanos sin autorización correspondiente	De 0.1 a 10 UMA por unidad correspondiente
x) Multa por incumplimiento a las condicionantes del permiso que emita la Dirección de Ecología para el transporte de animales para el consumo en territorio Municipal por vehículo se aplicará la sanción económica	500 UMA
y) Otras	De 0 a 562.34 UMA

Ingreso anual estimado por este inciso \$18,100,000.00

- c) Accesorios, cuando no se cubran los Aprovechamientos en la fecha establecida en las disposiciones, el monto de las mismas se actualizará desde el mes en que se debió hacer el pago y hasta que el mismo se efectuó, en los términos del Código Fiscal del Estado de Querétaro como si se tratara de una Contribución.

Ingreso anual estimado por este inciso \$0.00

- d) Otros Aprovechamientos, se recaudarán de acuerdo a lo siguiente:



d.1) Herencias, legados, donaciones y donativos.

Ingreso anual estimado por este subinciso \$0.00

d.2) Productos de bienes u objeto que legalmente se pueden enajenar.

Ingreso anual estimado por este subinciso \$0.00

d.3) El importe por venta de basura y desperdicio, así como de los productos aprovechables recogidos por el servicio de limpia o por el servicio del rastro, directamente por el Municipio, de acuerdo al valor de mercado, UMA que serán determinados por el área competente en la materia o que preste los bienes o servicios.

Ingreso anual estimado por este subinciso \$0.00

d.4) Conexiones y contratos.

Ingreso anual estimado por este subinciso \$0.00

d.5) Las cooperaciones pactadas por contratos de concesiones a particulares pagarán conforme estudio, términos y condiciones que establezca el Ayuntamiento en los convenios respectivos.

Ingreso anual estimado por este subinciso \$0.00

d.6) La prestación del servicio de gestión de los trámites de pasaporte, asesoría migratoria, difusión de becas, asesoría para la conformación de sociedades y corrección a estatutos de sociedades y los demás que se establezcan, independientemente del importe de los derechos que determine la Secretaría de Relaciones Exteriores para cada uno de ellos.

Ingreso anual estimado por este subinciso \$0.00

Ingreso anual estimado por este inciso \$0.00

e) Para el cálculo de licencias de construcción de edificaciones propiedad privada, con avance de obra o totalmente terminada, se cobrará por concepto se sanción de acuerdo a la siguiente tabla y de forma supletoria a lo establecido en los artículos 391, numerales G y H; 403, numeral E y 446 del Reglamento de Construcción para el Municipio de San Juan del Río, Querétaro y Artículo 24 Fracción I Numeral 2 de la presente Ley. Exceptuando aquellas edificaciones que cuenten con menos del 10% de su superficie libre de construcción o las que cuenten con construcción volada sobre la vía pública, con la finalidad de incrementar el área habitable, en cuyo caso se les aplicará la sanción establecida en el Artículo 24 Fracción I Numeral 2.

USO	Del 25% al 50% de avance	Del 51% al 75% de avance	Del 76% al 100% de avance
HABITACIONAL	El equivalente a 0.50 tantos de los derechos por licencia de construcción establecidos en la ley de ingresos vigente	El equivalente a 0.75 tantos de los derechos por licencia de construcción establecidos en la ley de ingresos vigente	El equivalente a 1.0 tantos de los derechos por licencia de construcción establecidos en la ley de ingresos vigente
HABITACIONAL MIXTO	El equivalente a 0.75 tantos de los derechos por licencia de construcción establecidos en la ley de ingresos vigente	El equivalente a 1.0 tantos de los derechos por licencia de construcción establecidos en la ley de ingresos vigente	El equivalente a 1.25 tantos de los derechos por licencia de construcción establecidos en la ley de ingresos vigente
COMERCIO Y SERVICIOS	El equivalente a 1.0 tantos de los derechos por licencia de construcción establecidos en la ley de ingresos vigente	El equivalente a 1.5 tantos de los derechos por licencia de construcción establecidos en la ley de ingresos vigente	El equivalente a 2.0 tantos de los derechos por licencia de construcción establecidos en la ley de ingresos vigente
INDUSTRIAL	El equivalente a 1.0 tantos de los derechos por licencia de construcción establecidos en la ley de ingresos vigente	El equivalente a 1.5 tantos de los derechos por licencia de construcción establecidos en la ley de ingresos vigente	El equivalente a 2.0 tantos de los derechos por licencia de construcción establecidos en la ley de ingresos vigente
OTROS	El equivalente a 0.75 tantos de los derechos por licencia de construcción establecidos en la ley de ingresos vigente	El equivalente a 1.0 tantos de los derechos por licencia de construcción establecidos en la ley de ingresos vigente	El equivalente a 1.25 tantos de los derechos por licencia de construcción establecidos en la ley de ingresos vigente

Ingreso anual estimado por este inciso \$0.00

Ingreso anual estimado por este rubro \$20,000,000.00

2. Indemnizaciones.

Ingreso anual estimado por este rubro \$0.00

3. Reintegros.

Ingreso anual estimado por este rubro \$0.00

4. Aprovechamientos provenientes de obras públicas.

Ingreso anual estimado por este rubro \$0.00



Ingreso anual estimado por esta fracción \$20,000,000.00

II. Aprovechamientos Patrimoniales:

Ingreso anual estimado por esta fracción \$0.00

III. Accesorios de Aprovechamientos; y

Ingreso anual estimado por esta fracción \$0.00

IV. Aprovechamientos no comprendidos en la Ley de Ingresos Vigente, causadas en ejercicios fiscales anteriores, Pendientes de Liquidación o Pago.

Ingreso anual estimado por esta fracción \$0.00

Ingreso anual estimado por este artículo \$20,000,000.00

Sección Sexta
Ingresos por la Venta de Bienes y Prestación de Servicios

Artículo 40. Por los Ingresos por la Venta de Bienes y Prestación de Servicios de Organismos Descentralizados se causarán y pagarán:

I. Sistema Municipal para el Desarrollo Integral de la Familia.

1. Coordinación de Salud.

a) Salud (Servicio médico y dental) cuotas de recuperación.

CONCEPTO	UMA	
	DE	HASTA
Consulta general	0.18	0.96
Consulta dental	0.26	0.96
Extracción	0.53	0.96
Resina	0.70	0.96
Curación	0.18	0.96
Aplicación de flúor	0.88	0.96
Limpieza	0.44	0.96
Amalgama	0.79	0.96
Expedición de certificado medico	1.14	1.92

Ingreso anual estimado por este inciso \$0.00

b) Centro de Rehabilitación Integral (CRI), cuotas de recuperación.

CONCEPTO	UMA	
	DE	HASTA
Cuotas de recuperación A	0.36	0.96
Cuotas de recuperación B	0.62	0.96
Cuotas de recuperación C	0.88	0.96
Consulta de pre-valoración	0.18	0.96
Consulta de médico rehabilitador	0.96	1.92
Consulta primera vez de psicopedagogía	0.96	1.92
Consulta de nutrición	0.36	0.96
Primera terapia física	0.88	0.96
Terapia de parálisis facial	0.36	0.96
Terapia ocupacional	0.16	0.96
Expedición Constancia de Discapacidad	1.46	1.92
Transporte	0.08	0.96

Ingreso anual estimado por este inciso \$0.00

Ingreso anual estimado por este rubro \$0.00

2. Coordinación Pedagógica.

a) Centro Asistencial de Desarrollo Infantil (CAD) Colegiaturas Cuotas de Recuperación.

CONCEPTO	UMA	
	DE	HASTA
Colegiaturas		
Cuota de recuperación preescolar, maternal, lactantes	3.24	11.51

Ingreso anual estimado por este inciso \$0.00



b) Ludotecas. Cuotas de recuperación:

CONCEPTO	UMA	
	DE	HASTA
Cuotas de recuperación: ludotecas		
Visitas de instituciones educativas	2.44	8.64
Terapias psicológicas	0.33	0.96
Consulta psicológica	0.33	0.96
Peritaje psicológico	2.44	8.64

Ingreso anual estimado por este inciso \$0.00

Ingreso anual estimado por este rubro \$0.00

3. Procuraduría de la Defensa del Menor y la Familia.

a) Centro de Orientación Familiar cuotas de recuperación.

CONCEPTO	UMA		
	DE	HASTA	
Talleres	0.00	0.96	
Terapias Psicológicas	Asignación por puntuación de nivel A (1-6)	0.44	0.96
	Asignación por puntuación de nivel B (7-12)	0.62	0.96
	Asignación por puntuación de nivel C (13-18)	0.88	0.96

Ingreso anual estimado por este inciso \$0.00

Ingreso anual estimado por este rubro \$0.00

4. Coordinación de Desarrollo Social.

a) Centros de Desarrollo (polos) cuota de recuperación.

CONCEPTO	UMA	
	DE	HASTA
Centros de capacitación talleres	0.33	0.96

Ingreso anual estimado por este inciso \$0.00

Ingreso anual estimado por este rubro \$0.00

5. Coordinación de Asistencia Social.

a) Adultos mayores cuotas de recuperación.

CONCEPTO	UMA		
	DE	HASTA	
Talleres de adultos Mayores	De escasos recursos con acceso a diferentes cursos	0.44	0.96
	Con acceso a diferentes cursos	0.96	1.92
Comida	Adultos de comunidades	0.18	0.96
	Adultos centro de día	0.26	0.96
	Público en general	0.36	0.96

Ingreso anual estimado por este inciso \$0.00

b) Guardería Bãitsi cuotas de recuperación.

CONCEPTO	UMA	
	DE	HASTA
Por ingresos nivel a	2.96	3.54
Por ingresos nivel b	3.55	4.73
Por ingresos nivel c	4.74	5.91
Por ingresos nivel d	5.92	11.84

Ingreso anual estimado por este inciso \$0.00

Ingreso anual estimado por este rubro \$0.00

6. Sistema Municipal para el Desarrollo Integral de la Familia.

a) Otros ingresos, cuotas de recuperación.

CONCEPTO	UMA
Venta de alimentos	0.53 a 0.96

Ingreso anual estimado por este inciso \$0.00



Ingreso anual estimado por este rubro \$0.00

Ingreso anual estimado por esta fracción \$0.00

II. Instituto Municipal de la Mujer.

Ingreso anual estimado por esta fracción \$0.00

III. Junta de Agua Potable y Alcantarillado Municipal.

Por la prestación de los servicios relacionados con el suministro de agua potable, drenaje sanitario (alcantarillado), tratamiento de aguas residuales (saneamiento), disposición de lodos y venta de agua tratada y cruda, así como por los servicios administrativos y operativos inherentes a la función pública que desarrolla la Junta de Agua Potable y Alcantarillado Municipal.

Las tarifas cuyo valor económico está determinado en valor diario de la Unidad de Medida y Actualización UMA, de manera individual o por múltiplos o fracciones de éste, que servirá de base para el cobro de derechos como contraprestación por los servicios para los diferentes usos, serán aplicables para todos los usuarios de la Junta de Agua Potable y Alcantarillado Municipal de conformidad con lo que establece la Ley que regula la prestación de los servicios de Agua Potable, Alcantarillado y Saneamiento del Estado de Querétaro y el Decreto que crea la Junta de Agua Potable y Alcantarillado Municipal del Municipio de San Juan del Río, Qro. y serán las que establece este artículo, mismas que serán cobradas, administradas y ejercidas por la Junta de Agua Potable y Alcantarillado Municipal y aplicados para la planeación, la construcción, la operación, el mantenimiento, la administración, la conservación y el incremento de la cobertura de los servicios relacionados con el suministro de agua potable, drenaje sanitario y tratamiento de aguas residuales. Dichos derechos y servicios se causarán y liquidarán conforme a las siguientes cuotas y tarifas.

Las tarifas para el cobro de los Derechos por la prestación del servicio de suministro agua potable, serán aplicadas por rangos de consumo que posteriormente se indican, para los diferentes tipos de usos que determine el Organismo operador y, que deberán ser cubiertos mensualmente.

La determinación de Derechos que deberán cubrir los usuarios de los servicios de agua potable, drenaje sanitario, saneamiento y por el desarrollo de sistemas de tratamiento de aguas residuales, se hará mensualmente en base al consumo por metro cúbico registrado en el aparato medidor de agua potable que para el efecto haya instalado el organismo operador.

Las personas que por cualquier medio adquieran el dominio de predios, o en su caso la posesión de los mismos, serán solidariamente responsables del pago de adeudos anteriores a la fecha de la adquisición del derecho real que corresponda.

Los Notarios Públicos ante quienes se tramite el traslado de dominio de predios afectos a los servicios hidráulicos a que se refiere esta Ley, tendrán la obligación de verificar que los enajenantes se encuentren al corriente en el pago de los derechos inherentes a los mismos.

Tratándose de los servicios de agua potable, drenaje sanitario, saneamiento y por el desarrollo de sistemas de tratamiento de aguas residuales, el Organismo operador emitirá dentro de los treinta días siguientes al de la prestación de los servicios, el recibo que contenga el nombre del usuario, el domicilio, los servicios proporcionados, el periodo, el volumen de agua potable, las tarifas aplicables, fecha límite de pago de los derechos referidos en el recibo y el monto a pagar. Dicha boleta se entregará con ocho días de anticipación a la fecha límite de pago, en el domicilio donde se prestan los servicios, como lo establece la Ley que regula la prestación de los servicios de Agua Potable, Alcantarillado y Saneamiento del Estado de Querétaro.

El Impuesto al Valor Agregado por el pago de los servicios públicos mencionados, se aplicará en los términos de la Ley de la materia.

Los pagos de los servicios de agua potable, drenaje sanitario, saneamiento y por el desarrollo de sistemas de tratamiento de aguas residuales, deberán realizarse antes de la fecha de vencimiento señalada, en los lugares que para tal efecto indique el propio recibo o publique el Organismo operador.

Ninguna persona está exenta de realizar el pago de Derechos a que se refiere la presente fracción.

Adicionalmente, cuando el usuario lo acepte de manera tácita, la toma de lecturas, la determinación de contribuciones, la impresión y entrega de la boleta, e incluso el pago de los servicios, podrá realizarse in situ en el propio domicilio donde se presten los servicios. Para lo cual se emitirá la factura o el recibo fiscal correspondiente.

1. Por la prestación del servicio de suministro de agua potable.

Esta tarifa corresponde al cobro del servicio para hacer frente a los costos por la operación y el mantenimiento de la infraestructura para el abastecimiento y distribución con que cuenta el Organismo Operador.

Por la prestación del servicio de suministro de agua potable, se pagarán las siguientes tarifas, tomando como base el uso que corresponda, de acuerdo a lo autorizado por el Organismo Operador, y para el cálculo aplicable, será la que corresponda al rango del consumo de agua y, que deberán ser cubiertas mensualmente.

Cuando previa verificación se determine qué ha cambiado el uso del servicio de agua contratado, se faculta al Director y/o Gerente Comercial para autorizar el cambio de tarifa, además de autorizar el importe a pagar por derechos de infraestructura o la diferencia en caso de proceder, aplicado al momento de su contratación contra el UMA correspondiente a la tarifa que solicita o que corresponde al usuario.

1.1. Tarifa uso doméstico.

Este Derecho se aplicará a todos los usuarios que tengan una o más tomas instaladas, por las cuales reciban el servicio de suministro de agua potable, y sea destinada al uso particular en viviendas, el riego de sus jardines y de árboles de ornato, así como el abrevadero de animales domésticos, siempre que éstas no incluyan actividades comerciales o lucrativas, siendo las siguientes:

USO	RANGOS DE CONSUMO EN M3	TARIFAS EN UMA	OBSERVACIONES
Doméstico	0-10	1.0000	Cuota mínima por usuario/mes
	11-15	0.1050	Por metro cúbico
	16-20	0.1100	Por metro cúbico
	21-25	0.1150	Por metro cúbico
	26-30	0.1200	Por metro cúbico



	31-40	0.1300	Por metro cúbico
	41-50	0.1400	Por metro cúbico
	51-75	0.1600	Por metro cúbico
	76-100	0.1800	Por metro cúbico
	101-150	0.2000	Por metro cúbico
	151-200	0.2500	Por metro cúbico
	201-X	0.3000	Por metro cúbico

Ingreso anual estimado por este subrubro \$0.00

1.2. Tarifa Mixta.

Este Derecho se aplicará a todos los usuarios que tengan una toma de agua instalada, por la cual reciban el servicio de suministro de agua potable, y sea destinada preponderantemente al uso doméstico de su vivienda, y que incluya una actividad comercial dentro del área de la casa habitación. Si el usuario rebasa el tope máximo de 30 M3 pasará en automático a la siguiente tarifa de uso comercial o si excede de un local comercial o más de un giro determinado.

USO	RANGOS DE CONSUMO EN M3	TARIFAS EN UMA	OBSERVACIONES
Mixta	0-10	1.2000	Cuota mínima por usuario/mes
	11-15	0.1250	Por metro cúbico
	16-20	0.1300	Por metro cúbico
	21-25	0.1350	Por metro cúbico
	26-30	0.1400	Por metro cúbico
	31-40	0.1500	Por metro cúbico
	41-50	0.1600	Por metro cúbico
	51-75	0.1800	Por metro cúbico
	76-100	0.2000	Por metro cúbico
	101-150	0.2500	Por metro cúbico
	151-200	0.3000	Por metro cúbico
201-X	0.3500	Por metro cúbico	

Ingreso anual estimado por este subrubro \$0.00

1.3. Tarifa uso comercial.

Este Derecho se aplicará a todos los usuarios que tengan una o más tomas instaladas, por las cuales reciban el servicio de suministro de agua potable, y su utilización sea en establecimientos o negociaciones mercantiles, siempre y cuando éstas no sean incorporadas al proceso productivo o de transformación de bienes o servicios, siendo las siguientes:

USO	RANGOS DE CONSUMO EN M3	TARIFAS EN UMA	OBSERVACIONES
Comercial	0-10	2.0000	Cuota mínima por usuario/mes
	11-15	0.2100	Por metro cúbico
	16-20	0.2150	Por metro cúbico
	21-25	0.2200	Por metro cúbico
	26-30	0.2250	Por metro cúbico
	31-40	0.2350	Por metro cúbico
	41-50	0.2450	Por metro cúbico
	51-75	0.2700	Por metro cúbico
	76-100	0.3000	Por metro cúbico
	101-150	0.3500	Por metro cúbico
	151-200	0.4000	Por metro cúbico
201-X	0.4500	Por metro cúbico	

Ingreso anual estimado por este subrubro \$0.00

1.4. Tarifa uso público oficial.

Este Derecho se aplicará a todos los usuarios que tengan una o más tomas instaladas, por las cuales reciban el servicio de suministro de agua potable, y su utilización para servicio sanitario de establecimientos administrados por los Poderes de la Unión, así como los correspondientes a las dependencias de los poderes Ejecutivo, Legislativo y Judicial de esta Entidad Federativa, a los que puede acceder el público en general, siendo las siguientes:

USO	RANGOS DE CONSUMO EN M3	TARIFAS EN UMA	OBSERVACIONES
Público oficial	0-10	1.9200	Cuota mínima por usuario/mes
	11-30	0.2100	Por metro cúbico
	31-50	0.2200	Por metro cúbico
	51-100	0.3000	Por metro cúbico
	101-200	0.4300	Por metro cúbico
	201-X	0.5000	Por metro cúbico

1.4.1 Por el servicio de suministro de agua potable que resultará aplicable a las dependencias de la administración pública del Municipio de San



Juan del Río, Querétaro, pagarán la tarifa correspondiente a una cuota fija al mes por cada una de las que se tengan contratadas con el Organismo Operador, conforme a la siguiente tabla.

USO	TARIFAS EN UMA	OBSERVACIONES
Dependencias de la administración pública municipal	5.00	Cuota fija por mes

Ingreso anual estimado por este subrubro \$0.00

1.5. Tarifa uso para la asistencia social.

Este Derecho se aplicará a todos los usuarios que tengan una o más tomas instaladas, por las cuales reciban el servicio de suministro de agua potable, y su utilización sea en hospitales, clínicas, centros de salud, nosocomios, orfanatorios, asilos, centros de rehabilitación, casas de asistencia, y demás establecimientos con actividades análogas que no persigan fines de lucro, siendo las siguientes:

USO	RANGOS DE CONSUMO EN M3	TARIFAS EN UMA	OBSERVACIONES
Uso para la asistencia social	0-10	1.0500	Cuota mínima por usuario/mes
	11-30	0.1103	Por metro cúbico
	31-50	0.1260	Por metro cúbico
	51-100	0.1680	Por metro cúbico
	101-200	0.2100	Por metro cúbico
	201-300	0.2625	Por metro cúbico
	301-X	0.3150	Por metro cúbico

Ingreso anual estimado por este subrubro \$0.00

1.6. Tarifa uso industrial.

Este Derecho se aplicará a todos los usuarios que tengan una o más tomas instaladas, por las cuales reciban el servicio de suministro de agua potable, y su utilización esté destinada para los procesos productivos o de transformación de bienes o servicios, siendo las siguientes:

USO	RANGOS DE CONSUMO EN M3	TARIFAS EN UMA	OBSERVACIONES
Industrial	0-10	3.0000	Cuota mínima por usuario/mes
	11-30	0.3000	Por metro cúbico
	31-50	0.3250	Por metro cúbico
	51-100	0.3500	Por metro cúbico
	101-200	0.3750	Por metro cúbico
	201-300	0.4000	Por metro cúbico
	301-400	0.4250	Por metro cúbico
	401-500	0.4500	Por metro cúbico
	501-600	0.4750	Por metro cúbico
	601-700	0.5000	Por metro cúbico
	701-800	0.5250	Por metro cúbico
	801-900	0.5500	Por metro cúbico
	901-1000	0.5750	Por metro cúbico
	1001-x	0.6000	Por metro cúbico

Ingreso anual estimado por este subrubro \$0.00

1.7. Tarifa hidrante colectivo.

Este Derecho se aplicará a todos los usuarios cuyo abasto de agua potable, provenga de la red secundaria, de acceso público, cuyo uso y aprovechamiento corresponda a centros de población o asentamientos humanos a través de hidrantes, siendo las siguientes:

USO	TARIFAS EN UMA	OBSERVACIONES
Hidrante colectivo	0.50	Cuota mínima por usuario/mes

En caso de no contar el predio con dispositivo de medición; ante la descompostura, alteración de funcionamiento o daño al mismo; ante la imposibilidad material de tomar las lecturas correspondientes u oposición del usuario a su toma; se procederá a la determinación presuntiva de derechos, y se calculará considerando el volumen de consumos de agua potable o de las descargas, conforme a los siguientes criterios, que se aplicarán en el siguiente orden de preferencia:

De existir historial de lecturas, se considerarán el promedio mensual de volúmenes registrados en el aparato medidor en los últimos seis meses, contados a partir de la última lectura efectivamente tomada.

Calculando la cantidad de agua potable que el usuario pudo obtener, o el volumen de descarga, considerando las características de las instalaciones, el uso, el giro, el número de habitantes o afluencia de visitantes, conforme al dictamen que al efecto emita el Organismo operador.

Instalando el Organismo Operador un dispositivo de medición, registrando la lectura de tres meses, las cuales se promediarán y se considerarán como consumo o descarga para cada uno de los meses en los que no se cuenta con lectura; y

El volumen mensual de abasto de agua potable o descarga contenido en el contrato.

Ingreso anual estimado por este subrubro \$0.00



1.8. Tarifa de uso escolar.

Las escuelas públicas oficiales que impartan educación preescolar, primaria, secundaria, medio superior y superior tendrán una cuota preferencial y pagarán por cada persona lo que corresponda de acuerdo a la tarifa de cobro de consumo de agua conforme a la siguiente tabla. La Junta de Agua Potable y Alcantarillado Municipal, subsidiará los servicios de agua potable, drenaje sanitario y saneamiento considerando un consumo máximo de 20 litros diarios de agua potable por alumno, personal docente y administrativo, a aquellas escuelas que cumplan con los requisitos administrativos que señala la Junta de Agua Potable y Alcantarillado Municipal, debiendo pagar por el excedente del volumen agua, aunado del drenaje sanitario, saneamiento e I.V.A correspondiente, además de cualquier otro accesorio derivado de la prestación del servicio, a las tarifas que señala la presente Ley:

GRADO ESCOLAR	TARIFAS EN UMA	POR USUARIO/ANUAL
Preescolar	0.22	Cuota fija por persona/año
Primaria	0.42	Cuota fija por persona/año
Secundaria	0.64	Cuota fija por persona/año
Media Superior	0.82	Cuota fija por persona/año
Superior	1.00	Cuota fija por persona/año

Se tomará como dato para efectos del cálculo de la tarifa aplicable en los centros educativos de nivel básico el número total de la población de alumnos, personal docente y administrativo que proporcione el organismo descentralizado denominado Unidad de Servicios para la Educación Básica en el Estado de Querétaro por conducto de la unidad administrativa competente, lo mismo para el caso de las escuelas públicas oficiales de nivel medio superior y superior, con motivo de la solicitud que en el mes de octubre del año inmediato anterior formule el titular de la Junta de Agua Potable y Alcantarillado Municipal.

Persona: alumnos, personal docente y administrativo.

Este beneficio lo obtendrán las instituciones educativas que, presente ante el Organismo un proyecto anual que incentive a su población al cuidado, reuso y aprovechamiento del Agua Potable; así como un reporte semestral sobre los avances.

1.8.1 Se tomará como segundo parámetro para efectos del cálculo de la tarifa aplicable a los centros educativos públicos oficiales (en todos los niveles), una cuota fija preferencial, teniendo como base los consumos promedios y en caso de exceder dicho promedio, deberá pagar en su totalidad; tal como lo establece el numeral 1.4, además del drenaje sanitario, saneamiento e I.V.A. correspondiente, sin perjuicio de cualquier otro accesorio derivado de la prestación del servicio, así como aquellos que señale la normatividad aplicable en la materia y de acuerdo a las tarifas que señala la presente ley.

Ingreso anual estimado por este subrubro \$0.00

1.9. Tarifa de cuota fija.

Este Derecho se aplicará a todos los usuarios que contando con el servicio de suministro de agua potable no haya realizado el trámite de contratación con el Organismo operador en los términos que establece la Ley que regula la prestación de los servicios de Agua Potable, Alcantarillado y Saneamiento del Estado de Querétaro, considerando la fecha de entrega de la vivienda o la fecha de emisión de la licencia de construcción, la Junta de Agua Potable y Alcantarillado Municipal determinará de manera presuntiva los consumos, aplicando 1.92 UMA por cada mes de atraso y hasta la celebración del contrato.

USO	TARIFAS EN UMA	OBSERVACIONES
Doméstico	1.92	Cuota fija por mes de atraso

Ingreso anual estimado por este subrubro \$0.00

1.10. Tarifa de uso vecinal.

Este Derecho se aplicará a todos los usuarios que habiten un mismo inmueble cuyo abasto de agua potable prevenga de una sola toma instalada para uso doméstico, y que por sus condiciones aún no sea subdividida el área ocupada por cada familia. Para cuantificar la tarifa por el servicio de suministro de agua potable de la toma instalada, se tomará como base la lectura registrada en el medidor volumétrico del periodo que corresponda, aplicando la tarifa del rango que se establezca en el convenio de subsidio a los consumos registrados por aparato medidor correspondiente según el tipo de vivienda; en todo caso los representantes de cada familia serán responsables solidarios de los consumos de agua potable que reporte el aparato medidor.

Ingreso anual estimado por este subrubro \$0.00

1.11. Tarifa de uso condominal.

Este Derecho se aplicará a la Asociación de Condóminos y en su defecto al desarrollador para el cobro de los consumos registrados por aparato medidor totalizador condominal que se instale en el exterior del desarrollo y esté debidamente registrado en el sistema comercial del organismo operador. Para cuantificar el Servicio de suministro de agua potable, se determinará obteniendo el diferencial que resulte de restarle al volumen registrado en el medidor totalizador menos la suma de los consumos registrados en los medidores individuales de las unidades privativas; teniendo como base el uso contratado, se aplicará a dicho diferencial la tarifa del rango que se establezca en el convenio para el cobro de los consumos registrados por aparato macro medidor correspondiente, según el tipo de desarrollo.

En caso de que no se hubieren instalado medidores individuales de las unidades privativas, se aplicará la tarifa del rango que se establezca en el convenio para el cobro de los consumos registrados por aparato macro medidor correspondiente, según el tipo de desarrollo.

Ingreso anual estimado por este subrubro \$0.00

1.12. Tarifa de agua potable para la construcción.

Este Derecho se aplicará a todos los usuarios individuales que tengan una toma instalada por la que reciban el suministro de agua potable, y su utilización esté destinada para la construcción del inmueble en donde se localice.



USUARIOS	RANGOS DE CONSUMO EN M3	TARIFAS EN UMA	OBSERVACIONES
Construcción	0-10	2.4000	Cuota mínima por usuario/mes
	11-30	0.2400	Por metro cubico
	31-50	0.2600	Por metro cubico
	51-100	0.2800	Por metro cubico
	101-200	0.3000	Por metro cubico
	201-X	0.3200	Por metro cubico

Ingreso anual estimado por este subrubro \$0.00

1.13. Tarifa ganadera.

Este Derecho se aplicará a todos los usuarios individuales que tengan una toma instalada por la que reciban el suministro de agua potable, y su utilización esté destinada para actividades ganaderas en el inmueble en donde se localice.

USO	RANGOS DE CONSUMO EN M3	TARIFAS EN UMA	OBSERVACIONES
Ganadera	0-10	2.5000	Cuota mínima por usuario/mes
	11-15	0.2600	Por metro cúbico
	16-20	0.2650	Por metro cúbico
	21-25	0.2700	Por metro cúbico
	26-30	0.2750	Por metro cúbico
	31-40	0.2850	Por metro cúbico
	41-50	0.2950	Por metro cúbico
	51-75	0.3200	Por metro cúbico
	76-100	0.3500	Por metro cúbico
	101-150	0.4000	Por metro cúbico
	151-200	0.4500	Por metro cúbico
	201-X	0.5000	Por metro cúbico

Cuando se detecte que el usuario ha cambiado el uso de servicio o ha realizado ampliación del gasto para su consumo, el Organismo operador realizará la actualización del adeudo conforme a la tarifa aplicable al uso o giro real del inmueble o establecimiento, por el periodo correspondiente, además respecto de la toma de agua el usuario deberá cubrir el diferencial de importes en UMA correspondiente por derechos de Infraestructura o la diferencia del derecho de Infraestructura aplicado al momento de su contratación contra el UMA correspondiente a la tarifa que solicita o que corresponde al usuario.

Este trámite podrá realizarse a solicitud del usuario.

Ingreso anual estimado por este subrubro \$0.00

Ingreso anual estimado por este rubro \$0.00

2. Tarifas derivadas de la instalación de toma de agua potable y descarga de agua residual.

2.1 Son las que los usuarios solicitantes de los servicios de agua potable, drenaje sanitario, saneamiento y por el desarrollo de sistemas de tratamiento de aguas residuales, deberán pagar en la contratación de dichos servicios, así como el Impuesto al Valor Agregado, conforme a lo estipulado en la Ley de la materia, para efectos de cubrir la mano de obra y materiales necesarios para proceder a la conexión física a los sistemas que opera y administra el organismo, en los términos y condiciones que se indican a continuación:

2.1.1 Por instalación renovaciones y cambios de lugar de tomas domiciliarias, considerando ruptura de banqueta y arroyo, además del derecho de conexión, así como materiales de conexión, deberán pagar las siguientes tarifas en UMA:

BANQUETA	ARROYO	CUOTA FIJA TOMA DE AGUA	TOMA DOMICILIARIA POR METRO LINEAL O FRACCION
Concreto	Concreto	5.5	8.5
Concreto	Asfalto	5.5	9.5
Concreto	Adocreto	5.5	7.5
Concreto	Empedrado	5.5	6.5
Loza	Adoquín	5.5	10.5
Terracería	Terracería	5.5	6.5

Se aplicará el cobro que corresponda dentro de la tabla anterior a partir de los 2 metros lineales; antes de los 2 metros lineales el importe se determinará aplicando el costo de los materiales de conexión de la toma que para tal fin haga el área de la Gerencia Comercial en forma individual.

Los materiales no considerados en el cuadro, estarán sujetos al presupuesto que emita el Organismo Operador.

2.1.2 Por ruptura de banqueta y arroyo, incluidos los materiales de conexión o reconexión al sistema de drenaje sanitario para nuevas descargas domiciliarias, o derivado de la suspensión realizada por el Organismo operador, como consecuencia de la falta de pago o a solicitud del usuario, considerando ruptura de banqueta y arroyo, así como materiales de conexión, en ancho de excavación 60 centímetros y una tubería de concreto simple de 10 y 15 centímetros de diámetro, además de la tarifa por la incorporación a la red de drenaje sanitario para la prestación del servicio a nuevos usuarios o de la tarifa por la reconexión que corresponda, deberán pagar las siguientes tarifas en UMA:

BANQUETA	ARROYO	CUOTA FIJA DESCARGA DE AGUA RESIDUAL	DESCARGA DOMICILIARIA POR METRO LIENAL O FRACCION
----------	--------	--------------------------------------	---



Concreto	Concreto	6.5	9.5
Concreto	Asfalto	6.5	11.5
Concreto	Adocreto	6.5	7.5
Concreto	Empedrado	6.5	6.5
Loza	Adoquín	6.5	11.5
Terracería	Terracería	6.5	6.5

Diámetros mayores a 15 centímetros el costo será el que determine el presupuesto que para tal fin haga el Organismo operador.

Se aplicará el cobro que corresponda dentro de la tabla anterior a partir de los 2 metros lineales; antes de los 2 metros lineales el importe se determinará aplicando el costo de los materiales de conexión de la toma que para tal fin haga el área de la Gerencia Comercial en forma individual.

Cuando el promotor o desarrollador haya realizado las instalaciones a que se refieren los numerales anteriores, para nuevas tomas y descargas domiciliarias, no procederá el cobro respectivo.

Ingreso anual estimado por este subrubro \$0.00

- 2.2 Cuando la conexión o reconexión al sistema de drenaje sanitario se realice por el Organismo Operador, ya sea en el registro sanitario, red o pozo de visita que no requiera ruptura de banquetas y arroyo, ni tampoco materiales de conexión, (que ya exista la preparación), para nuevas descargas exclusivamente domiciliarias, así como en el caso de la reconexión; en ambos casos, se causaran las siguientes tarifas en UMA, al momento de la solicitud del servicio, tomando en cuenta el uso contratado:

SERVICIO / USUARIO	TARIFAS EN UMA DOMÉSTICA	TARIFAS EN UMA DEMÁS USOS AUTORIZADOS
Conexión o reconexión de drenaje sanitario en registro o pozo de visita	9.60	16.70

Ingreso anual estimado por este subrubro \$0.00

- 2.3 Por contrato de Servicios:

1. En los lugares donde se encuentre disponible el servicio de agua potable, están obligados a contratarlo:

- I. Los propietarios de los inmuebles destinados a uso doméstico;
- II. Los propietarios de los inmuebles destinados a usos comerciales e industriales, incluyendo los prestadores de servicios de distinta índole y;
- III. Los propietarios de inmuebles que no cuenten con construcción y que en su periferia linda con la infraestructura pública y red de distribución de agua potable que forme parte del sistema administrado por la Junta de Agua Potable y Alcantarillado Municipal (JAPAM) y que cuente con disponibilidad de agua para la prestación del servicio; en este caso, la conexión de la toma se realizará hasta que se requiera por necesidades del inmueble, sin menoscabo de aplicar lo dispuesto en el presente Título en materia de cobro mínimo de acuerdo a la tarifa oficial vigente.

Para efecto de la contratación a que se refiere el presente numeral, las personas obligadas a realizarlo deberán hacerlo en los siguientes plazos:

- I. Treinta días naturales siguientes a la fecha en que por cualquier medio se les haya hecho del conocimiento que ha quedado disponible el servicio en la red de distribución; quedando en tanto restringido el servicio hasta su contratación, con llave de corte cerrada en el sitio donde se ubica el inmueble;
- II. Treinta días naturales siguientes a partir de la fecha en que tome posesión o adquiera en propiedad el inmueble; y
- III. De quince días naturales, en los demás casos no considerados en las fracciones anteriores.

Para la contratación de los servicios de suministro de agua potable, drenaje sanitario y saneamiento, los usuarios deberán hacer su solicitud al área comercial de la Junta de Agua Potable y Alcantarillado Municipal y dar los datos solicitados en el formato que el propio Organismo pondrá a su disposición para la realización del trámite correspondiente.

El contrato mediante el cual el usuario adquiere autorización para ser conectado a las redes es un pago que no incluye materiales ni instalación. La Junta de Agua Potable y Alcantarillado Municipal asignará el giro de acuerdo a la condición de uso que se le dé al agua en el predio que se contrate.

Por contrato para el registro en el padrón de usuarios, se causarán las siguientes tarifas conforme al giro en UMA:

PARA LOS DIFERENTES USOS	TARIFA EN UMA
Doméstica	4.81
Mixta	5.76
Comercial	6.50
Industrial	9.60
Público oficial	1.92
Uso para la asistencia social	2.88
Hidrante colectivo	1.92
Ganadera	7.50

Los usuarios que se autoabastecen o suministran por medios distintos a los ofrecidos por la Junta de Agua Potable y Alcantarillado Municipal, pero que descargan, o pretenden descargar sus aguas residuales en la red de drenaje y/o saneamiento, tendrán la obligación de hacer su contrato para el registro en el padrón de usuarios del Organismo y pagar el servicio conforme a lo dispuesto en los numerales 5, 7 y 11 del presente artículo.



Todo convenio generado por la contratación de servicios que otorgue la Junta de Agua Potable y Alcantarillado Municipal causara un cargo del 10% diez por ciento del monto total de lo contratado.

Quando los usuarios no reúnan el requisito del documento o título que compruebe la propiedad de un inmueble, se podrá realizar un contrato provisional, el cual deberá renovarse cada año, para lo cual el usuario deberá presentar el recibo de impuesto predial pagado, que corresponda al año de renovación; cuando acudan dentro del mes de renovación tendrá un costo de 1 UMA pero si no lo realiza dentro de este plazo el cobro será de 2 UMA y se cargará al recibo del mes de diciembre del año que corresponda.

Ingreso anual estimado por este subrubro \$0.00

2.4 Por el suministro e instalación de medidor de agua potable en los casos que se indican, se causarán las siguientes tarifas:

PARA LOS DIFERENTES USOS	TARIFA EN UMA
Medidor de ½ metrología clase B para nuevas tomas hasta seis meses o un año	10.00
Medidor volumétrico de ½ metrología clase C para nuevas tomas	17.00
Medidor de ½ ultrasónico para nuevas tomas	60.00
Medidor de ½ metrología clase B para nuevas tomas de contado	9.00
Por medidor ½ metrología clase B por sustitución, cuando se requiera de uno nuevo para la medición de servicio por descompostura, antigüedad, o cualquier otra causa.	7.00

Quando una toma haya sido autorizada en diámetros mayores a media pulgada el usuario pagará el medidor conforme el precio que determine el presupuesto que para tal fin haga el Organismo operador.

En caso de que la instalación requiera reponer alguna de las piezas del cuadro, se cobrarán de manera adicional al costo del medidor.

Ingreso anual estimado por este subrubro \$0.00

2.5 Por la reconexión del servicio de agua, derivado de la suspensión realizada por el Organismo operador, en el cuadro de la toma, como consecuencia de la falta de pago o a solicitud del usuario, se causarán las siguientes tarifas en UMA, al momento de la solicitud del servicio, tomando en cuenta el uso contratado:

2.5.1 Cuando la reconexión sea de cuadro o antes del instrumento de medición.

SERVICIO / USUARIO	TARIFAS EN UMA DOMÉSTICA	TARIFAS EN UMA COMERCIAL, MIXTA, PÚBLICO OFICIAL, USO PARA LA ASISTENCIA SOCIAL, GANADERA	TARIFAS EN UMA INDUSTRIAL
Reconexión de toma	2.88	3.50	6.72

Quando la suspensión del servicio se haya realizado a nivel de toma del sistema de agua potable o de descarga al sistema de drenaje sanitario, se cobrarán los diferenciales por los gastos realizados por el Organismo operador.

Una vez realizado el pago o la negociación de la reconexión, el Organismo operador, dispone de hasta 3 días hábiles para realizar la reconexión.

Ingreso anual estimado por este subrubro \$0.00

2.6 Por la reconexión de toma de agua derivado de la suspensión realizada por el Organismo, como consecuencia de falta de pago, de incumplimiento de convenio, o a solicitud del usuario se causarán las siguientes tarifas en UMA, al momento de la solicitud del servicio, tomando en cuenta el uso contratado:

2.6.1 Cuando la reconexión sea en línea o banqueta se cobará:

SERVICIO / USUARIO	TARIFAS EN UMA DOMÉSTICA	TARIFAS EN UMA COMERCIAL, MIXTA, PÚBLICO OFICIAL, USO PARA LA ASISTENCIA SOCIAL, GANADERA	TARIFAS EN UMA INDUSTRIAL
Reconexión de toma	3.50	4.50	9.00

Una vez realizado el pago o la negociación del mismo, el Organismo operador, dispone de hasta 5 días hábiles para realizar la reconexión.

2.6.2 Cuando la reconexión sea desde la Red se cobará:

SERVICIO / USUARIO	TARIFAS EN UMA DOMÉSTICA	TARIFAS EN UMA COMERCIAL, MIXTA, PÚBLICO OFICIAL, USO PARA LA ASISTENCIA SOCIAL, GANADERA	TARIFAS EN UMA INDUSTRIAL
Reconexión de toma	4.25	5.10	10.56

Una vez realizado el pago o la negociación del mismo, el Organismo operador dispone de hasta 7 días hábiles para realizar la reconexión.

Ingreso anual estimado por este subrubro \$0.00

2.7 Por la autorización del Organismo operador por reconexión al sistema de drenaje sanitario, derivado de la suspensión realizada en el registro sanitario,



pozo de visita o red general colectora, como consecuencia de la falta de pago, además de la tarifa por ruptura de banqueta y arroyo a que se refiere el número 2.1.2 de este punto, se causarán las siguientes tarifas en UMA, al momento de la solicitud del servicio, tomando en cuenta el uso contratado.

SERVICIO / USUARIO	TARIFAS EN UMA DOMÉSTICA	TARIFAS EN UMA COMERCIAL, MIXTA, PÚBLICO OFICIAL, USO PARA LA ASISTENCIA SOCIAL, GANADERA	TARIFAS EN UMA INDUSTRIAL
Autorización por reconexión de drenaje sanitario	5.50	7.50	12.50

Ingreso anual estimado por este subrubro \$0.00

- 2.8 Por la reubicación de la toma o del medidor, derivado de la solicitud del usuario, se cobrará en UMA al momento de la solicitud del servicio conforme al presupuesto que determine el Organismo operador, con base en la verificación que para tal efecto se realice, teniendo como base las tarifas a que se refiere la siguiente tabla:

SERVICIO/USUARIO	TARIFAS EN UMA DOMÉSTICA	TARIFAS EN UMA COMERCIAL, MIXTA, PÚBLICO OFICIAL, USO PARA LA ASISTENCIA SOCIAL, GANADERA	TARIFAS EN UMA INDUSTRIAL
Reubicación de toma o medidor	3.50	7.00	El costo será el que determine el presupuesto que para tal fin haga el Organismo operador

Ingreso anual estimado por este subrubro \$0.00

- 2.9 Por duplicado de recibo y/o impresión de recibo con facturación en cero pesos, se causará la siguiente tarifa en UMA, al momento de la solicitud del servicio, de acuerdo al uso contratado:

SERVICIO / USUARIO	TARIFA EN UMA DOMESTICA	TARIFAS EN UMA COMERCIAL, MIXTA, PÚBLICO OFICIAL, USO PARA LA ASISTENCIA SOCIAL, GANADERA	TARIFAS EN UMA INDUSTRIAL
Duplicado de Recibo	0.10	0.1250	0.1500

Ingreso anual estimado por este subrubro \$0.00

- 2.10 Por trámites administrativos que realice el usuario solicitante, generará el pago de las siguientes tarifas en UMA al momento de la solicitud del servicio, de acuerdo al uso contratado:

SERVICIO / USUARIO	TARIFA EN UMA DOMESTICA	TARIFAS EN UMA COMERCIAL, MIXTA, PÚBLICO OFICIAL, USO PARA LA ASISTENCIA SOCIAL, GANADERA	TARIFAS EN UMA INDUSTRIAL
Trámites administrativos	0.50	1.00	2.00

Dicha tarifa será aplicable para la expedición de constancias de no adeudo, trámite de factibilidad y cambios en el padrón de usuarios, impresión de historial o estado de cuenta, emisión de constancia de tarifa, a petición del interesado o cualquier otro trámite administrativo que se realice.

Ingreso anual estimado por este subrubro \$0.00

- 2.11 Por cancelación de toma provisional o definitiva en la base de datos del padrón del organismo solicitada por el usuario ante la falta de requerimiento del servicio mismo, con la finalidad de que no se sigan generando adeudos por consumo mínimo, se causará la siguiente tarifa en UMA:

SERVICIO / USUARIO	TARIFAS EN UMA DOMÉSTICA	TARIFAS EN UMA COMERCIAL, MIXTA, PÚBLICO OFICIAL, USO PARA LA ASISTENCIA SOCIAL, GANADERA	TARIFAS EN UMA INDUSTRIAL
Cancelación de toma temporal	4.63	5.50	10.56
Cancelación de toma definitiva.	5.50	7.50	12.50

Ingreso anual estimado por este subrubro \$0.00

- 2.12 Por la ampliación de redes de agua potable y/o drenaje sanitario, derivado de la solicitud que haga el usuario, se cobrará lo que determine el Organismo operador conforme al costo que se derive de la ampliación, con base en el proyecto y presupuesto que para tal fin haga el Organismo operador.

Ingreso anual estimado por este subrubro \$0.00

- 2.13 Materiales y mano de obra para instalación de caja para medidor de agua.

- 2.13.1 Por la preparación para el medidor en banqueta:

PARA LOS DIFERENTES USOS EN ½ PULGADA	TARIFA EN UMA
Por la preparación del espacio para instalación de medidor en piso	3

Dicha tarifa se aplicará siempre y cuando no exista espacio en pared para la colocación del medidor, por lo que se podrá instalar en el piso.

- 2.13.2 Materiales y mano de obra para instalación de caja para medidor.

Precios de caja para medidor de acuerdo a los diámetros especificados que incluyen materiales, mano de obra, equipo y herramienta

PARA LOS DIFERENTES USOS EN ½ PULGADA	TARIFA EN UMA
Concreto	20.00
Adocreto	25.00



Adoquín	30.00
---------	-------

En diámetros mayores a media pulgada el costo será el que determine el presupuesto que para tal fin haga el área operativa.

Ingreso anual estimado por este subrubro \$0.00

- 2.14 Los usuarios no domésticos, por el trámite del permiso de descarga de aguas residuales al drenaje sanitario, además de los requisitos que fije la Junta de Agua Potable y Alcantarillado Municipal, pagarán como renovación en forma anual o en su caso como nuevo usuario la parte proporcional del año que corresponda de acuerdo a la tarifa contenida en este inciso, por concepto de derechos en UMA los siguientes:

RANGO DE CAUDAL M3/MES (NUEVO USUARIO O RENOVACIÓN)	CON CALIDAD DE AGUA RESIDUAL DE PROCESO TARIFAS EN UMA	CON CALIDAD DE AGUA RESIDUAL DE TIPO SANITARIO TARIFA EN UMA
0 150	87.34	26.88
151 300	175.63	53.75
301 X	527.86	81.59

Las renovaciones deberán pagarse a más tardar el último día hábil del mes de febrero de cada año, a falta de pago dará lugar a que el Organismo operador proceda a realizar el cargo en la facturación de descargas de aguas residuales del siguiente trimestre, y se exigirá independientemente de los demás conceptos que integren la facturación que corresponda, cuyo monto se actualizará desde el mes en que se debió hacerse el pago y hasta que el mismo se efectúe, además deberán pagarse recargos en concepto de indemnización al Organismo operador por la falta de pago oportuno, de acuerdo al procedimiento establecido en el Código Fiscal del Estado de Querétaro y en su defecto en el Código Fiscal de la Federación.

Transcurrido el plazo señalado en la facturación en que se integró el importe de la renovación sin que se obtenga el pago, el organismo operador requerirá y cobrará el monto del derecho por tal concepto, y de los demás accesorios que correspondan, mediante el procedimiento administrativo de ejecución, sin perjuicio de la responsabilidad que en su caso procediere. El cobro coactivo a que se refiere esta fracción, procederá independientemente de las sanciones a que haya lugar.

Los usuarios que hayan realizado descargas sin contar con el permiso correspondiente cubrirán el costo del rango máximo en forma anual sin considerar la fecha del trámite.

Ingreso anual estimado por este subrubro \$0.00

Ingreso anual estimado por este rubro \$0.00

3. Tarifa por los Derechos de infraestructura para la prestación del servicio de suministro de agua potable a nuevos usuarios.

Todas las personas físicas o morales que requieran contratar por primera vez el servicio para un inmueble con una toma individual o para uso condominal, los fraccionadores, promotores o constructores de nuevos desarrollos destinados para uso industrial, comercial, doméstico, de servicios, de cualquier otro uso autorizado, o mixtos, y los propietarios de inmuebles que requieran ampliación y modificación de uso o destino de inmuebles, causarán la tarifa por los derechos de infraestructura para la prestación del servicio de suministro de agua potable a nuevos usuarios, por única ocasión, para el pago de las obras de captación de agua, la línea de conducción y la obtención de los derechos para el uso de aguas nacionales, o la incorporación a la red de agua potable.

- 3.1. Para usuarios domésticos individuales. Tratándose de solicitudes cuyo número de unidades de consumo sea una, la tarifa por los derechos de infraestructura para la prestación del servicio de suministro de agua potable a nuevos usuarios que están obligados a pagar, se causará al momento de la contratación de la forma siguiente:

TIPOLOGÍA	TARIFA EN UMA
DOMÉSTICO URBANO	
Habitacional hasta 110 M2 de construcción	35
Habitacional de 111 M2 hasta 200 M2 de construcción	40
Habitacional de 201 M2 hasta 300 M2 de construcción	45
Habitacional a partir 300 M2 de construcción	55
TIPOLOGÍA	
DOMÉSTICO RURAL	
Habitacional hasta 110 M2 de construcción	15
Habitacional de 111 M2 hasta 200 M2 de construcción	20
Habitacional de 201 M2 hasta 300 M2 de construcción	25
Habitacional a partir 300 M2 de construcción	35

Ingreso anual estimado por este subrubro \$0.00

- 3.2. Para desarrollos, fraccionamientos, o conjuntos habitacionales y unifamiliares.

Tratándose de solicitudes de agua para fraccionadores, promotores, desarrolladores o constructores de conjuntos habitacionales o unifamiliares, de más de una vivienda, la tarifa por los derechos de infraestructura para la prestación del servicio de agua potable a nuevos usuarios que están obligados a pagar por unidad de consumo, se cobrará conforme al numeral 3.3 el importe que resulte de multiplicar el gasto máximo diario en litros por segundo que determine la Junta de Agua Potable y Alcantarillado Municipal con base en el proyecto, por el precio por litro por segundo conforme a la tarifa establecida en el numeral 3.4.

Ingreso anual estimado por este subrubro \$0.00

- 3.3. Para solicitantes individuales, fraccionadores, promotores, desarrolladores, constructores de conjuntos habitacionales o unifamiliares de más de una vivienda, y en general de inmuebles para uso domésticos y no domésticos. Tratándose de solicitudes de agua para los demás usos, el Organismo Operador determinará las condiciones que estos deban cumplir, así pues el Organismo estará en condiciones de brindar los servicios integrales de agua potable y determinar el gasto requerido para el uso destinado (Qr) expresado en litros por segundo que demanda el nuevo usuario, en función del



giro (doméstico, comercial, industrial, etc.), o actividad y conforme a la siguiente tabla, considerando el Coeficiente de Variación Diaria de 1.28 (CVD):

DOTACIÓN MÍNIMA DE AGUA POTABLE				
No.	TIPOLOGÍA COMERCIAL	DOTACIÓN	UNIDAD	
DOMESTICO:				
1	Económica (Hasta 110 m2 de construcción)	175	l/hab/día	
	Media (De 111 m2 hasta 200 m2 de construcción)	200	l/hab/día	
	Residencial (De 201 m2 hasta 300 m2 de construcción)	225	l/hab/día	
	Campestre (A partir de 300 m2 de construcción)	250	l/hab/día	
	LOTES HABITACIONALES SIN CONSTRUCCIÓN:			
	Económica (Hasta 105 m2 de superficie)	175	l/hab/día	
	Media (De 106 m2 hasta 200 m2 de superficie)	225	l/hab/día	
Alta (A partir de 201 m2 de superficie)	250	l/hab/día		
COMERCIO:				
2	Área comercial construida (únicamente para comercios secos, no incluye el personal que labora)	6	l/m2/día	
	Comercios secos			
	Si cuentan con baño en cada local (cualquier superficie)	6	l/m2/día	
	Con superficie menor a 500 m2	6	l/m2/día	
	De 501 m2 a 1,000 m2	3	l/m2/día	
	De 1,001 m2 a 1,500 m2	1.5	l/m2/día	
	De 1,501 m2 o más	1.0	l/m2/día	
	Estacionamiento (incluye pasillos y andadores, se consideró 10 m2 por vehículo)	1.5	l/m2/día	
	Áreas libres, parques y jardines	5	l/m2/día	
	Empleados	100	l/empleado/día	
	Administrativos	20	l/empleado/día	
MERCADOS Y TIANGUIS:				
3	Puesto (únicamente para comercios secos)	100	l/local/día	
	Empleados	100	l/empleado/día	
	Baños públicos	20	l/uso/sanitario/día	
	Locales de comida rápida (para llevar)	12	l/comida/día	
	Locales de comida económica	24	l/comida/día	
	Áreas libres, parques y jardines	5	l/m2/día	
	Estacionamiento (incluye pasillos y andadores, se consideró 10 m2 por vehículo)	1.5	l/m2/día	
BODEGAS, ALMACENES Y FABRICAS (sin consumo industrial del agua):				
4	En planta baja (oficinas, baños y servicios generales, únicamente limpieza, no incluye empleados)	6	l/m2/día	
	En planta baja (área de bodega, no incluye empleados)	1.5	l/m2/día	
	En niveles subsecuentes (únicamente limpieza, no incluye empleados)	6	l/m2/día	
	Empleados	100	l/empleado/día	
	Administrativos	20	l/empleado/día	
	Áreas libres, parques y jardines	5	l/m2/día	
	Estacionamiento (incluye pasillos y andadores, se consideró 10 m2 por vehículo)	1.5	l/m2/día	
	Industrias secas			
	Con superficie menor a 500 m2	6	l/m2/día	
	De 501 m2 a 1,000 m2	3	l/m2/día	
	De 1,001 m2 a 1,500 m2	1.5	l/m2/día	
De 1,501 m2 o más	1.0	l/m2/día		
HOTELES, MOTELES Y POSADAS:				
5	Hoteles de 4 y 5 estrellas y gran Turismo	750	l/cuarto/día	
	Hoteles y moteles 2 y 3 estrellas	600	l/cuarto/día	
	Hoteles de 1 estrella y posadas	500	l/cuarto/día	
	Empleados	100	l/empleado/día	
	Empleados (con servicios de regaderas)	300	l/empleado/día	
	Administrativos	20	l/empleado/día	
	Áreas libres, parques y jardines	5	l/m2/día	
	Centro de Convenciones	25	l/asistente/día	
Salones para eventos especiales o fiesta	25	l/asistente/día		
RESTAURANTES (taquerías, cafeterías, bares, etc.):				
6	Área comercial construida (únicamente para limpieza)	6	l/m2/día	
	Restaurantes de comida rápida, elaboración de alimentos y limpieza de cocina (para llevar)	12	l/comida/día	
	Restaurante convencional, elaboración de alimentos y limpieza de cocina.	24	l/comida/día	
	Empleados	100	l/empleados/día	
	Administrativos	20	l/empleado/día	
	Áreas libres, parques y jardines	5	l/m2/día	
Estacionamiento (incluye pasillos y andadores, se consideró 10 m2 por vehículo)	1.5	l/m2/día		
GASOLINERAS:				
7	Gasolinera (únicamente limpieza)	6	l/m2/día	
	Gasolinera (área de isletas y almacenes)	3	l/m2/día	
	Sanitarios públicos (visitante)	20	l/uso/sanitario/día	
	Empleados	100	l/empleado/día	



	Administrativos	20	l/empleado/día
	Áreas libres, parques y jardines	5	l/m2/día
	ESTACIONAMIENTOS COMERCIALES (de paga):		
	Estacionamientos (únicamente limpieza, incluye, andadores y pasillos, sin empleados)	1.5	l/m2/día
	Áreas con acceso a lavacoche	60	l/auto
	Empleados	100	l/empleado/día
	Sanitarios públicos	20	l/uso/sanitario/día
	Áreas libres, parques y jardines	5	l/m2/día
	BAÑOS PÚBLICOS		
	Baños públicos (con regadera)	300	l/uso/regadera/día
	Sanitarios públicos	20	l/uso/sanitario/día
	Empleados	100	l/empleado/día
	Áreas libres, parques y jardines	5	l/m2/día
	Estacionamiento (incluye pasillos y andadores, se consideró 10 m2 por vehículo)	1.5	l/m2/día
	LAVANDERÍAS:		
	Servicio de lavado	40	l/kg/ropa
	SERVICIOS FUNERARIOS:		
	Área construida (únicamente limpieza)	6	l/m2/día
	Asistentes	10	l/asistente/día
	Empleados cementerios, crematorios y mausoleos	100	l/empleado/día
	Visitantes a cementerios, crematorios y mausoleos	10	l/asistente/día
	Áreas libres, parques y jardines	5	l/m2/día
	COMUNICACIONES Y TRANSPORTES		
	Sitios, paraderos, estaciones de transporte y terminal de autobuses	100	l/empleado/día
	Sitios, paraderos, estaciones de transporte y terminal de autobuses (con regaderas)	300	l/uso/empleado/día
	Sitios, paraderos, estaciones de transporte y terminales de autobuses	10	l/pasajero/día
	Sitios, paraderos, estaciones de transporte y terminales de autobuses (con baños y regaderas)	300	l/pasajero/día
	Baños públicos	20	l/uso/sanitario/día
	Estaciones del sistema de transporte colectivo	2	l/m2/día
	Campamentos para remolques	200	l/persona/día
	ESCUELAS O COLEGIOS:		
	Educación preescolar	20	l/alumno/turno
	Educación básica y media	25	l/alumno/turno
	Educación media superior y superior	25	l/alumno/turno
	Institutos de investigación	40	l/persona/día
	Guarderías (no incluye el personal)	10	l/lactante/día
	Con cafetería, gimnasio y duchas	300	l/alumno/día
	Con alberca		l/m3/día
	Con cafetería solamente	24	l/comida/día
	Empleados (para empleados que por su labor involucre una limpieza específica)	100	l/empleado/turno
	Personal docente	25	l/empleado/turno
	Área construida (no incluye empleados)	6	l/m2/día
	RECREACIÓN SOCIAL, MUSEOS, CINES, TEATROS, CASINOS, CENTROS NOCTURNOS Y DE ESPECTÁCULOS:		
	Espectador	25	l/asistente/día
	Empleado	100	l/empleado/día
	Áreas libres, parques y jardines	5	l/m2/día
	Estacionamiento (incluye pasillos y andadores, se consideró 10m2 por vehículo)	1.5	l/m2/día
	CLUBES DEPORTIVOS, CAMPESTRES Y GIMNASIOS		
	Socios	300	l/socio/día
	Maquinas, aparatos y equipos	20	l/aparato/uso
	Administrativos	20	l/empleado/día
	Empleados	100	l/empleado/día
	Restaurante	24	l/comida/día
	Salones para eventos	25	l/persona/día
	Sanitario públicos con regaderas	300	l/socio/día
	Sanitarios públicos	20	l/uso/sanitario/día
	Vapor	40	l/socio/día
	Áreas libres, parques y jardines	5	l/m2/día
	Estacionamiento (incluye pasillos y andadores, se consideró 10 m2 por vehículo)	1.5	l/m2/día
	CENTROS RELIGIOSOS:		
	Iglesia, parroquia o templo	2	l/m2/día
	Asilos y orfanatorios	300	l/persona/día
	Conventos y monasterios	300	l/persona/día
	Retiros religiosos	200	l/persona/día
	Empleados	100	l/empleado/día
	Área libre (patios, pasillos, andadores, etc.)	1.5	l/m2/día
	Áreas libres, parques y jardines	5	l/m2/día



PRISIÓN O RECLUSORIO:			
17	Por recluso	200	l/recluso/día
	Por empleado	100	l/empleado/día
	Áreas libres, parques y jardines	5	l/m2/día
CLÍNICAS, HOSPITALES Y SANATORIOS:			
18	Cama	600	l/cama/día
	Empleado	100	l/empleado/día
	Visitante	10	l/visitante/día
	Áreas libres, parques y jardines	5	l/m2/día
	Área estacionamiento	1.5	l/m2/día
ANIMALES DOMÉSTICOS:			
19	Dotación para animales domésticos en su caso	25	l/animal/día
GANADERO:			
20	Caprino y ovino	20	l/cabeza/día
	Bovino y equino	40	l/cabeza/día
	Avícola	0.4	l/cabeza/día
	Empleados	100	l/empleado/día
OTROS:			
21	Tortillería (Procesa harina)	40	l/bulto/día
	Tortillería (Procesa maíz)	60	l/bulto/día
	Molino de nixtamal	0.5	l/Kg/día
	Hidrante para riego	5	l/m2/día
	Tabiquería	0.8	l/pza
	Rosticería	3.5	l/pza
	Peletería Nevería	0.5	l/pza
FÁBRICAS QUE COMO INSUMO FUNDAMENTAL EN SUPROCESO UTILICEN EL AGUA POTABLE (purificadoras, lecherías, fábricas de refrescos, cervecerías, etc.).		Las fábricas deberán presentar cálculos del consumo de agua dentro de sus procesos productivos, respetando los Lineamientos Técnicos de la Junta de Agua Potable y Alcantarillado Municipal y el Reglamento del Uso Eficiente del Agua del Estado de Querétaro.	
TENERÍAS		Se consideran consumos especiales con previo estudio que deberá presentar el solicitante y en su caso serán constatados por parte de la Junta de Agua Potable y Alcantarillado Municipal.	
DESCARGAS INDUSTRIALES		Para algunos casos de conexiones especiales de descarga al alcantarillado, en cuanto al tipo de efluente industrial que emiten, se exigirá el pretratamiento necesario para cumplir la NOM-002-ECOL-1996 y un registro correspondiente ante la Sección de Vigilancia de Registro de Descargas, para su evaluación y control.	
RIEGO DE JARDINES		En todos los casos anteriores, sin excepción, para jardines cuya superficie sea mayor de 200 M2, se deberá instalar un sistema automático de riego programado.	
DEMANDA CONTRA INCENDIO		Esta demanda solamente se deberá considerar en desarrollos comerciales e industriales, conforme al Reglamento Orgánico del Municipio.	

Ingreso anual estimado por este subrubro \$0.00

- 3.4. El litro por segundo para el pago de la tarifa por los Derechos de infraestructura para la prestación del servicio de agua potable a nuevos usuarios que se establece en el presente artículo tendrá un costo de 14,210 UMA, por lo que una vez determinado el gasto requerido, se aplicará la presente tarifa para el pago correspondiente.

Ingreso anual estimado por este subrubro \$0.00

- 3.5. Será obligado el ajuste y el pago del diferencial de los Derechos que resulten conforme a lo establecido por este artículo, para aquellos usuarios que soliciten, usen o se compruebe que utilicen un gasto mayor al autorizado.

Ingreso anual estimado por este subrubro \$0.00

- 3.6. Cuando el promotor o el desarrollador, haya cubierto los derechos de infraestructura a que se refiere el presente apartado, el usuario final solicitante del contrato, no está obligado al pago de los mismos.

Ingreso anual estimado por este subrubro \$0.00

- 3.7. Cuando la demanda no exceda los 0.004832 litros por segundo, se cobrará una cuota fija de 75 UMA por única ocasión y/o para su regularización de acuerdo al historial de consumo, o cuando así lo determine el Comité de Factibilidades.

- 3.7.1 Cuando la demanda este en el rango 0.004833 y 0.01100 litros por segundo, se cobrará una cuota fija de 95 UMA por única ocasión y/o para su regularización de acuerdo al historial de consumo, o cuando así lo determine el Comité de Factibilidades.

Ingreso anual estimado por este subrubro \$0.00

- 3.8. Cuando el Organismo Operador determine que no se cuenta con volumen suficiente para abastecer los requerimientos de la prestación del servicio de agua potable a nuevos usuarios, desarrolladores, fraccionadores, promotores, constructores de conjuntos habitacionales o de inmueble para uso doméstico podrá determinar la totalidad de DUANS (Derecho por explotación, uso o aprovechamientos de aguas nacionales) que deberán ceder los nuevos usuarios a este Organismo Operador.

Ingreso anual estimado por este subrubro \$0.00

- 3.8.1 Si el desarrollador, fraccionador, promotor o constructor de conjuntos habitacionales o de inmuebles para uso doméstico transmite y cede



definitivamente en favor del Municipio de San Juan del Río, Qro., por sí o por interpósita persona, derechos de extracción de aguas nacionales del subsuelo, estos se tomarán a cuenta de los importes señalados en el numeral 3.2 del presente y relativos a las tarifas por los derechos de infraestructura para la prestación del servicio de suministro de agua potable a nuevos usuarios que están obligados a pagar por unidad de consumo, considerando el volumen transmitido a valor cada m³/año (metro cúbico de agua al año) de 0.2300 UMA tratándose de su ubicación en el acuífero del Valle de San Juan del Río, Qro., al que le dará un uso público urbano, reconociéndose por la Junta de Agua Potable y Alcantarillado Municipal el importe resultante.

En todos los casos queda facultado el Director del Organismo operador para suscribir el convenio respectivo.

Ingreso anual estimado por este subrubro \$0.00

- 3.9. Por la transmisión de obras de cabecera para el servicio de suministro de agua potable en favor de la Junta de Agua Potable y Alcantarillado Municipal, será reconocido en el pago de Derechos de infraestructura para la prestación del servicio de suministro de agua potable a nuevos usuarios conforme al siguiente valor:

Si el desarrollador, fraccionador, promotor o constructor de conjuntos habitacionales o de inmuebles para uso no doméstico, construye, transmite y cede definitivamente obras de cabecera para el servicio de suministro de agua potable de las que sea propietario, éstas se tomarán a cuenta de los importes señalados en el numeral 3.2 del presente y relativos a las tarifas por los derechos de infraestructura para la prestación del servicio de suministro de agua potable a nuevos usuarios que están obligados a pagar por unidad de consumo.

Las obras de cabecera que podrán recibirse a cuenta de los derechos señalados en el numeral 3.2 y que serán reconocidos por la Junta de Agua Potable y Alcantarillado Municipal hasta por un 50% (cincuenta por ciento) de su valor según avalúo, teniendo como límite hasta el importe que corresponda a los derechos de infraestructura para la prestación del servicio de suministro de agua potable a nuevos usuarios, son las siguientes:

- 3.9.1 Obra de ingeniería consistente en pozo profundo para el bombeo del uso y aprovechamiento del agua del subsuelo y su equipamiento electromecánico.
- 3.9.2 Tanques de almacenamiento y de regulación.
- 3.9.3 Cualquier otra que determine el Comité de Factibilidades de la Junta de Agua Potable y Alcantarillado Municipal con base en la opinión que el área técnica emita para tal fin.

En todos los casos queda facultado el Director del Organismo operador para suscribir el convenio respectivo.

- 3.10. Los predios que hayan sido fraccionados derivados de una subdivisión, están obligados a pagar por cada fracción que se desprenda como nueva, los derechos de infraestructura para la prestación de los servicios integrales de agua potable, drenaje sanitario, y desarrollo de sistemas de tratamiento de aguas residuales, estos se cobraran conforme al numeral 3.3, el importe que resulte de multiplicar el gasto máximo diario en litros por segundo con base en el proyecto, por el precio de litro por segundo conforme a la tarifa establecida en el numeral 3.4, 6.2, 11.2., sin importar el Uso de Suelo, a excepción de aquellos predios que hayan sido subdivididos por causas NO lucrativas, es decir cesión de derechos entre familiares descendientes, donde se compruebe el parentesco, y demuestren mantener el uso de suelo habitacional.

Ingreso anual estimado por este subrubro \$0.00

Ingreso anual estimado por este rubro \$0.00

4. Por la prestación de otros servicios.

Se aplicarán las siguientes tarifas en UMA al momento del pago del servicio y de acuerdo a la base que se señala para el cálculo de la misma:

NO.	TIPO DE SERVICIO	TARIFAS EN UMA	BASE PARA EL CÁLCULO
1	Limpieza manual	0.15	Por minuto de trabajo realizado
2	Venta de agua potable en garza	0.18	Por metro cúbico suministrado
3	Venta de agua potable a través de pipas con flete zona urbana	0.96	Por metro cúbico suministrado
4	Venta de agua a través de pipas con flete zona rural	1.15	Por metro cúbico suministrado
5	Venta de composta en sitio	4.31	Por metro cúbico suministrado
6	Venta de composta	0.01	Por kilo suministrado
7	Por elaboración de proyectos de ampliación de redes de agua potable o drenaje sanitario en zona urbana y zona rural	10.56	Por proyecto hasta 200 metros lineales, el costo del metro adicional se calcula de acuerdo a la parte proporcional del importe existente
8	Por libranza del Organismo operador para conexiones a redes principales de nuevos condominios o fraccionamientos. (No incluye material)	43.20	De 2 a 4 pulgadas
9	Por libranza del organismo operador para conexiones a redes, principales de nuevos condominios o fraccionamientos (No incluye material)	57.58	Mayores a 4 a 6 pulgadas
10	Por libranza del organismo operador para conexiones a redes de drenaje sanitario, principales de nuevos condominios o fraccionamientos (No incluye material)	57.58	Mayores a 6 pulgadas
11	Venta de materiales varios (materiales utilizados en la instalación de toma nueva, reconexión por suspensión de servicio, mantenimiento de medidor o instalaciones)	Precio mensual promedio de mercado (De acuerdo a la lista de precios)	
12	Por el registro anual en el padrón de proveedores de la Junta de Agua Potable y Alcantarillado Municipal	13	Registro
13	Por el registro anual en el padrón de contratistas de la Junta de Agua Potable y Alcantarillado Municipal.	60	Registro
14	Análisis de agua y aguas residuales	Conforme a los parámetros que se indican en la siguiente tabla	



15	Mover medidor por cada metro toma casa	Precio mensual promedio de mercado (De acuerdo a la lista de precios)	
16	Mover medidor por cada metro toma comercio o industria	Precio mensual promedio de mercado (De acuerdo a la lista de precios)	
17	Cambio de lugar de medidor de adentro hacia afuera	Precio mensual promedio de mercado (De acuerdo a la lista de precios)	
18	Reubicación de medidor	Precio mensual promedio de mercado (De acuerdo a la lista de precios)	
19	Reubicación de toma	Precio mensual promedio de mercado (De acuerdo a la lista de precios)	
20	Limpieza de drenaje con equipo	0.71	Por minuto de trabajo
21	Composta por metro cúbico	0.11	Por metro cúbico
22	Visita técnica	1.92	
23	Desazolve de fosa séptica	0.60	minuto de trabajo (Hasta 20 minutos por trabajo)
24	Verificación de instalaciones al interior de casa habitación, mismo que será obligatorio para realizar cualquier tipo de ajuste, en caso de fugas (costo por predio solicitado)	3.00	solicitud
25	Por el inicio de trámites de contratación de servicio, solicitud de reubicación de medidor, de toma, de conexión de drenaje y cancelación de Servicio	1.00	Solicitud
26	Por la expedición de copias simples de planos de información técnica de la infraestructura de agua Potable y alcantarillado, que no requiera verificación y supervisión técnica	10.60	Solicitud
27	Por la expedición de escaneo e impresión de plano autorizado para desarrolladores y constructores de vivienda.	2	Solicitud
28	Por la expedición de copias simples de planos de información técnica de la infraestructura de agua potable y alcantarillado, que requiera verificación y supervisión técnica	46.37	Solicitud
29	Por la elaboración de un convenio de pago de cartera vencida por Gerencia Comercial	0.30	Por documento
30	Por la autorización de pago extemporáneo de convenio de pago de cartera vencida por Gerencia Comercial	0.15	Por documento
31	Por la elaboración de un convenio o adendum de pago del trámite de factibilidad para la prestación de los servicios a fraccionadores, promotores, desarrolladores o constructores de conjuntos habitacionales, comerciales o Mixtos	80	Por documento
32	Por la elaboración de un convenio o adendum de pago del trámite de factibilidad para la prestación de los servicios a nuevos usuarios individuales domésticos y no domésticos	20	Por documento
33	Por la elaboración de un convenio o adendum por tarifa especial vecinal o condominal	4	Por documento
34	Por la elaboración de un convenio o adendum para la venta de agua tratada directa a usuarios para su reusó	10	Por documento
35	Por venta de tinaco con capacidad para 1,100 litros con subsidio de la Congregación Mariana Trinitaria	17.07	Por unidad
36	Ingreso al Museo Interactivo de Cultura del Agua	0.0621	Por persona
37	Cambio de Tarifa	1	Solicitud
38	Por la instalación de válvula expulsora de aire en una toma, independientemente del tipo de tarifa que se trate.	5.5	Solicitud

Ingreso anual estimado por este subrubro \$0.00

- 4.1 Los usuarios distintos al uso doméstico, que generen descargas contaminantes y que estén sujetos a control de descargas, en los procesos de verificación e inspección en donde se realicen muestreos de calidad del agua residual, estarán obligados a cubrir Derechos resultantes de aplicar las siguientes tarifas en UMAS:

PARÁMETROS	NORMATIVIDAD DE LIMITES PERMISIBLES	UMA
Arsénico	NOM-001-SEMARNAT-2021	2.35
Cadmio	NOM-001-SEMARNAT-2021	1.59
Carbono Orgánico Total	NOM-001-SEMARNAT-2021	18.24
Cianuro	NOM-001-SEMARNAT-2021	2.35
Cobre	NOM-001-SEMARNAT-2021	2.35
Conductividad Eléctrica	NOM-001-SEMARNAT-2021	0.55
Cromo Total	NOM-001-SEMARNAT-2021	4.14
Cuota de muestreo	NOM-001-SEMARNAT-2021	23.03
Demanda Bioquímica de Oxígeno	NOM-001-SEMARNAT-2021	1.89
Enterococos fecales	NOM-001-SEMARNAT-2021	4.56
Escherichia coli	NOM-001-SEMARNAT-2021	2.53
Fosforo Total	NOM-001-SEMARNAT-2021	2.21
Grasas y Aceites	NOM-001-SEMARNAT-2021	2.03
Huevos de Helminto	NOM-001-SEMARNAT-2021	4.14
Mercurio	NOM-001-SEMARNAT-2021	2.35
Muestreo compuesto (hasta 6 muestras puntuales)	NOM-001-SEMARNAT-2021	14.74



Muestreo foráneo por kilómetro (Fuera del municipio de SJR)	NOM-001-SEMARNAT-2021	0,10
Muestreo puntual	NOM-001-SEMARNAT-2021	2,76
Níquel	NOM-001-SEMARNAT-2021	2,35
Nitrógeno total	NOM-001-SEMARNAT-2021	6,63
Plomo	NOM-001-SEMARNAT-2021	2,35
Potencial de Hidrogeno	NOM-001-SEMARNAT-2021	0,55
Sólidos Suspendidos Totales	NOM-001-SEMARNAT-2021	1,82
Temperatura	NOM-001-SEMARNAT-2021	0,55
Zinc	NOM-001-SEMARNAT-2021	2,35
Arsénico	NOM-127-SSA1-2021	2,35
Bicarbonato	NOM-127-SSA1-2021	1,59
Boro	NOM-127-SSA1-2021	2,35
Bromuro	NOM-127-SSA1-2021	2,35
Carbonato	NOM-127-SSA1-2021	1,59
Cianuros totales	NOM-127-SSA1-2021	2,35
Cloro Residual Libre	NOM-127-SSA1-2021	2,90
Coliformes Fecales	NOM-127-SSA1-2021	2,53
Color Verdadero	NOM-127-SSA1-2021	2,76
Conductividad Eléctrica	NOM-127-SSA1-2021	0,55
Cuota de muestreo	NOM-127-SSA1-2021	23,03
Dureza Total como CaCO3	NOM-127-SSA1-2021	2,99
Fluoruros	NOM-127-SSA1-2021	4,88
Giardia lamblia	NOM-127-SSA1-2021	15,46
Hierro	NOM-127-SSA1-2021	2,35
Magnesio	NOM-127-SSA1-2021	2,35
Muestreo foráneo por kilómetro (Fuera del municipio de SJR)	NOM-127-SSA1-2021	0,10
Muestreo simple	NOM-127-SSA1-2021	2,76
Nitrógeno Amoniacal	NOM-127-SSA1-2021	1,59
Nitrógeno de nitratos	NOM-127-SSA1-2021	1,59
Nitrógeno de nitritos	NOM-127-SSA1-2021	1,59
Potencial de Hidrogeno	NOM-127-SSA1-2021	0,55
Plomo	NOM-127-SSA1-2021	2,35
Potasio	NOM-127-SSA1-2021	2,35
Sodio	NOM-127-SSA1-2021	2,35
Sólidos Disueltos Totales	NOM-127-SSA1-2021	2,04
Sulfatos	NOM-127-SSA1-2021	3,96
Sulfuros	NOM-127-SSA1-2021	1,93
Turbiedad	NOM-127-SSA1-2021	2,67

Ingreso anual estimado por este subrubro \$0.00

Ingreso anual estimado por este rubro \$0.00

5. Por el servicio de drenaje sanitario.

- 5.1. El servicio de drenaje sanitario será pagado por aquellos usuarios que reciban este servicio a través de las redes generales administradas por este Organismo operador y corresponde a la operación y mantenimiento de la infraestructura para la captación y alejamiento de las aguas residuales provenientes de los usos dados al agua potable dentro de sus instalaciones, y se cobrarán a una tasa porcentual descrita en la tabla siguiente sobre el importe total facturado del consumo mensual del servicio de suministro de agua potable de acuerdo a las tarifas descritas en el numeral 1 de la presente fracción.

USUARIO	TARIFA APLICABLE	BASE DE COBRO
Doméstico, Mixta, Público Oficial, Para la Asistencia, Ganadera	10%	Sobre el UMA de los derechos por servicio de agua potable.
Comercial	12%	Sobre la UMA de los derechos por servicio de agua potable.
Industrial	15%	Sobre la UMA de los derechos por servicio de agua potable.

Ingreso anual estimado por este subrubro \$0.00

Por el servicio de drenaje sanitario a usuarios autoabastecidos o con fuente complementaria al Organismo operador.

- 5.2. Los usuarios quedarán definidos dependiendo la modalidad de abastecimiento de agua potable que manejen y quedan obligados a tramitar su permiso de descargas de aguas residuales al drenaje sanitario con el Organismo operador, el pago de la tarifa por los derechos de infraestructura para la prestación del servicio de drenaje sanitario a nuevos usuarios, así como su trámite de conexión a la misma red; en caso de omitir dicho trámite se procederá a la cancelación inmediata de la descarga.

Los usuarios no domésticos que se abastezcan de agua potable por una fuente distinta a las redes municipales administradas por la Junta de Agua Potable y Alcantarillado Municipal, pero que tengan conexión a la red de drenaje municipal, deberán pagar las tarifas aprobadas para este concepto en porcentaje de acuerdo a la siguiente tabla, de acuerdo a los volúmenes medidos de descarga conectada al drenaje sanitario, para lo cual deberán instalar medidor volumétrico totalizador en la descarga.

USUARIOS	TARIFA APLICABLE	BASE DE COBRO
----------	------------------	---------------



Fuente propia	20%	Del total del volumen descargado
Fuente complementaria	25%	Sobre el costo de la facturación de descargas

En el caso de que el usuario declare con falsedad el tipo de abastecimiento con el que cuenta se procederá a la cancelación de la descarga, independientemente de las sanciones a que se haga acreedor.

Así mismo, en el caso de detectar una descarga de agua residual no registrada por el Organismo operador de tipo comercial o industrial se procederá a realizar el cobro por descargas tomando como base el cobro de consumo de agua promedio del giro correspondiente en base a las estadísticas del Organismo operador según el giro del establecimiento en cuestión proyectando desde la fecha de instalación del establecimiento hasta por un máximo de 5 años en relación a la tarifa de volumen descargado de la ley de ingresos vigente al momento de la detección.

Ingreso anual estimado por este subrubro \$0.00

5.3. Por el volumen descargado a la red de drenaje sanitario municipal.

El cobro de este servicio corresponde a la cantidad de las aguas residuales descargadas en metros cúbicos a la red de drenaje del Organismo operador.

- 5.3.1. Para los usuarios no domésticos que no cuenten con medidor volumétrico totalizador digital de salida para cuantificar el volumen de su descarga; el rango de su descarga se determinará aplicando el 80% a su volumen de consumo de agua potable.
- 5.3.2. Para los usuarios no domésticos que cuenten con medidor volumétrico totalizador digital para cuantificar su descarga, el rango de agua descargada se determinará por las lecturas del medidor antes mencionado.
- 5.3.3. Los usuarios que cuenten con fuente de abastecimiento propia deberán instalar un medidor volumétrico totalizador digital para cuantificar su descarga, el rango de agua descargada se determinará por las lecturas de medidor antes mencionado.
- 5.3.4. Los usuarios que cuenten con servicio de agua potable suministrado por la Junta de Agua Potable y Alcantarillado Municipal, y además cuenten con fuente distinta a las redes municipales, estarán obligados al pago del drenaje por el servicio de la captación y alejamiento de las aguas residuales y deberán de cubrir los derechos por este servicio trimestralmente para lo cual se tomará como base de cobro el gasto requerido de acuerdo al giro correspondiente que demandaría en base a la dotación conforme al uso destinado establecido en la tabla del numeral 3.3.

Todos los usuarios antes mencionados deberán pagar las tarifas aprobadas para este concepto, de acuerdo a los volúmenes medidos de descargas conectadas al drenaje sanitario conforme a las siguientes tablas:

USO	RANGO DE AGUA DESCARGADA EN M3	TARIFAS EN UMA	BASE PARA COBRO
Industrial, comercial, usuarios con fuente alterna y contrato con el organismo y demás usos autorizados	0-50	4.0000	Cuota mínima por mes/usuario
	51-100	0.0800	Por metro cúbico
	101-200	0.0815	Por metro cúbico
	201-300	0.0853	Por metro cúbico
	301-400	0.0890	Por metro cúbico
	401-500	0.0932	Por metro cúbico
	501-600	0.0941	Por metro cúbico
	601-700	0.0959	Por metro cúbico
	701-800	0.0962	Por metro cúbico
	801-900	0.0973	Por metro cúbico
	901-1000	0.0985	Por metro cúbico
	1001-X	0.1001	Por metro cúbico

Los usuarios con fuente alterna y contrato con el organismo y/o con fuente propia deberán colocar un medidor totalizador al final de su descarga, y a falta del medidor mencionado estarán obligados a pagar los servicios de cálculo de volumen de sus descargas por medio de aforo realizado por el Organismo.

Ingreso anual estimado por este subrubro \$0.00

Ingreso anual estimado por este rubro \$0.00

6. Tarifa por los Derechos de infraestructura para la prestación del servicio de drenaje sanitario a nuevos usuarios.

Todas las personas físicas o morales que derivado del abasto por el servicio de suministro de agua potable, autoabasto, por la explotación de fuentes concesionadas, o se suministren por medios distintos a los ofrecidos por la Junta de Agua Potable y Alcantarillado Municipal, que requieran contratar por primera vez el servicio para un inmueble con una descarga sanitaria o con varias descargas para uso condominal, los fraccionadores, promotores o constructores de nuevos desarrollos destinados para uso doméstico, mixto, comercial, industrial, de servicios, de cualquier otro uso autorizado, o mixtos, y los propietarios de inmuebles que requieran ampliación y modificación de uso o destino de inmuebles, que descargan, o pretenden descargar sus aguas residuales en la red de drenaje sanitario, causarán la tarifa por los derechos de infraestructura para la prestación del servicio de drenaje sanitario a nuevos usuarios, por única ocasión, para el pago de las obras de recolección, conducción, alejamiento, y disposición de las aguas residuales a cuerpos receptores o plantas de tratamiento, o la incorporación a la red drenaje sanitario.

6.1 Para usuarios domésticos individuales.

Tratándose de solicitudes cuyo número de descargas sanitarias sea de una, la tarifa por los derechos de infraestructura para la prestación del servicio de drenaje sanitario a nuevos usuarios que están obligados a pagar por unidad de descarga, se causará al momento de la contratación de la forma siguiente:

TIPOLOGÍA	TARIFA EN UMA
-----------	---------------



DOMÉSTICO URBANO	
Habitacional hasta 110 m2 de construcción	30
Habitacional de 111 m2 hasta 200 m2 de construcción	35
Habitacional de 201 m2 hasta 300 m2 de construcción	45
Habitacional a partir 300 m2 de construcción	55
DOMÉSTICO RURAL	
Habitacional hasta 110 m2 de construcción	15
Habitacional de 111 m2 hasta 200 m2 de construcción	20
Habitacional de 201 m2 hasta 300 m2 de construcción	25
Habitacional a partir 301 m2 de construcción	35

Ingreso anual estimado por este subrubro \$0.00

- 6.2 Para desarrollos, fraccionamientos o conjuntos habitacionales. Tratándose de solicitudes de descarga sanitaria para fraccionadores, promotores, desarrolladores o constructores de conjuntos habitacionales, o de inmuebles para usos no domésticos, sin importar el número de descargas de aguas residuales a contratar, la tarifa por los derechos de infraestructura para la prestación del servicio de drenaje sanitario a nuevos usuarios que están obligados a pagar para la incorporación a la red de drenaje sanitario, se aplicará la tarifa equivalente a 4,500 UMA en razón de litro por segundo descargado que determine la Junta de Agua Potable y Alcantarillado Municipal.

La cantidad total de litros por segundo que se deberá pagar para cada caso en particular se determinará aplicando el 80% al gasto requerido para el uso destinado expresado en litros por segundo que demanda el nuevo usuario conforme a lo dispuesto en el numeral 3.3 del presente artículo.

Ingreso anual estimado por este subrubro \$0.00

- 6.3 Las obras de cabecera que podrán recibirse a cuenta de los Derechos señalados en el numeral 6.2 y que serán reconocidos por la Junta de Agua Potable y Alcantarillado Municipal hasta por un 50 (cincuenta por ciento) de su valor según avalúo y hasta por el importe que corresponda a los derechos de infraestructura para la prestación del servicio de drenaje sanitario a nuevos usuarios, son las siguientes:

6.3.1 Línea de colector de aguas residuales.

6.3.2 Cualquier otra que determine el Comité de Factibilidades de la Junta de Agua Potable y Alcantarillado Municipal con base en la opinión que el área técnica emita para tal fin.

En todos los casos queda facultado el Director del Organismo operador para suscribir el convenio respectivo.

Ingreso anual estimado por este subrubro \$0.00

Ingreso anual estimado por este rubro \$0.00

7. Tarifa por el servicio de tratamiento de aguas residuales (saneamiento).

Todas las personas físicas o morales propietarios o poseedores de predios, que, cuenten con servicio de agua potable suministrado por la Junta de Agua Potable y Alcantarillado Municipal, o cuenten con fuente distinta a las redes municipales, y que descarguen en forma permanente, intermitente o fortuita, aguas residuales al sistema de drenaje sanitario, deberán cubrir esta tarifa.

El pago de esta tarifa es independiente del cumplimiento de lo dispuesto en la Ley General de Equilibrio Ecológico y Protección al Ambiente, la Ley de Protección Ambiental para el Desarrollo Sustentable del Estado de Querétaro, la Ley de Aguas Nacionales y la Ley Federal de Derechos, así como las Normas Oficiales Mexicanas correspondientes. Dicho pago se realizará conforme a las siguientes reglas:

- 7.1 Los usuarios, en los diferentes usos autorizados, que cuenten con una red de descargas conectada a la red general colectora del organismo, pagarán mensualmente por el saneamiento de agua residual la tarifa que se cobrará a una tasa porcentual del 32% sobre el importe total facturado del consumo mensual del servicio de agua potable de acuerdo a las tarifas descritas en el numeral 1 de la presente fracción.

Ingreso anual estimado por este subrubro \$0.00

- 7.2 Los usuarios no domésticos, que no cumplan con la Norma Oficial Mexicana NOM-002-SEMARNAT-1996 al verter sus descargas de aguas residuales a la red de drenaje municipal, deberán obtener un Permiso de Descarga que fijará las condiciones particulares de descarga del establecimiento.

Los usuarios que por la naturaleza de su descarga cuenten con el permiso de descarga correspondiente, emitido por el Organismo operador, pagarán trimestralmente por volúmenes descargados los derechos por excedentes contaminantes señalados a continuación y conforme al siguiente mecanismo, y pagarán por carga contaminante identificada en su descarga en base a los máximos permisibles establecidos en el artículo 9 del Reglamento para el Control de la Descarga a los Sistemas de Alcantarillado del Estado de Querétaro.

Tipos de Contaminantes

Contaminantes Básicos: Son aquellos compuestos que se presentan en las descargas de aguas residuales y que pueden ser removidos o estabilizados mediante tratamientos convencionales. Sólo se consideran las grasas y aceites, (g&a), los sólidos suspendidos totales, (SST), la demanda bioquímica de oxígeno, (DBO), la demanda química de oxígeno (DQO), sustancias activas al azul de metileno (SAAM) y el potencial de hidrógeno, pH.

Contaminantes Básicos de Tratamiento Especial (Nitrógeno y Fósforo Total): Son aquellos que, en concentraciones por encima de los límites máximos permisibles, pueden producir efectos negativos en la flora o fauna y en los sistemas de tratamiento a cargo del Organismo. En lo que corresponde a este Acuerdo se consideran el Nitrógeno Total (suma de las concentraciones de nitrógeno Kjeldahl, de nitritos y de nitratos, expresadas como mg/litro de nitrógeno), (Nt), el fósforo total (PO4).

Contaminantes Patógenos y Parasitarios: Son aquellos microorganismos, quistes y huevos de parásitos que pueden estar presentes en las aguas residuales y que representan un riesgo para la salud humana, flora o fauna y sistemas de tratamiento a cargo del organismo. En lo que corresponde a



este rubro sólo se consideran los coliformes fecales.

Metales pesados y cianuros: Son aquellos que, en concentraciones por encima de determinados límites, pueden producir efectos negativos en la salud humana, flora o fauna y sistemas de tratamiento a cargo del organismo. En lo que corresponde a este Acuerdo se consideran el arsénico, As, el cadmio, Cd, el cobre, Cu, el cromo, Cr, el mercurio, Hg, el níquel, Ni, el plomo, Pb, el zinc, Zn, y los cianuros, Cn.

- 7.2.1 Para calcular el monto de la cuota a pagar por cada tipo de contaminante que rebase los límites máximos permisibles, se considerará el volumen de aguas residuales descargadas por trimestre y la carga de los contaminantes respectivos, de la siguiente forma:
- 7.2.1.1. Para coliformes fecales, el importe de la cuota correspondiente se determinará conforme a lo siguiente: si la descarga presenta un valor que supere el límite máximo permisible en las condiciones generales y particulares de descarga fijados conforme al Reglamento para el Control de las Descargas de Aguas Residuales a los Sistemas de Alcantarillado del Estado de Querétaro, o de 1,000 como número más probable (NMP) de coliformes fecales por cada 100 mililitros, el volumen descargado se multiplicará cada metro cúbico por .030 UMA.
- 7.2.1.2. Para el Potencial de Hidrógeno (pH), el importe de la tarifa correspondiente se determinará de acuerdo al límite máximo permisible en las condiciones generales y particulares de descarga fijadas conforme al Reglamento para el Control de las Descargas de Aguas Residuales a los Sistemas de Alcantarillado del Estado de Querétaro, para ello, si la descarga se encuentra fuera de los límites máximos permisibles, superior a 9 e inferior a 6 unidades, el volumen descargado se multiplicará por la cuota que corresponda según el rango en unidades de pH a que se refiere la siguiente Tabla.

CUOTAS EN UMA POR METRO CÚBICO PARA POTENCIAL HIDROGENO (PH)	
RANGO DE UNIDADES DE PH	TARIFAS EN UMA POR CADA METRO CÚBICO DESCARGADO
Menor de 6 y hasta 4	0.0200
Menor de 4 y hasta 3	0.0600
Menor de 3 y hasta 2	0.1800
Menor de 2 y hasta 1	0.5000
Menor de 1	0.7000
Mayor de 9 y hasta 11	0.0900
Mayor de 11 y hasta 12	0.2700
Mayor de 12 y hasta 13	0.3500
Mayor de 13	0.5000

- 7.2.1.3. Para los Contaminantes Básicos, Básicos de Tratamiento Especial (Nitrógeno y Fósforo Total), metales pesados y cianuros, las concentraciones de cada uno de ellos que rebasen los límites máximos permisibles en las Condiciones Generales y Particulares de Descarga fijados conforme al Reglamento para el Control de las Descargas de Aguas Residuales a los Sistemas de Alcantarillado del Estado de Querétaro, se procederá a realizar la resta de la concentración del contaminante correspondiente menos su límite máximo permisible respectivo conforme a las Condiciones Generales y Particulares de Descarga (CPD's) autorizadas, el resultado de esta diferencia se multiplicarán por el factor de 0.001, para convertirlas a kilogramo por metro cúbico.

Este resultado, a su vez se multiplicará por el volumen de aguas residuales, en metros cúbicos descargados mensualmente, por el número de 3 meses (trimestral) y por la tarifa de grado de incumplimiento según el grado de incumplimiento resultante, obteniéndose así el monto de la cuota que corresponda.

La tarifa se aplicará por kilogramo, a efecto de obtener el monto de la cuota para cada uno de los contaminantes básicos, básicos de tratamiento especial (Nitrógeno y Fósforo Total), metales pesados y cianuros, contaminante vertido, de acuerdo a lo establecido en el procedimiento de la Ley Federal de Derechos en materia de agua, se procederá conforme a lo siguiente:

GRADO DE INCUMPLIMIENTO	RIFAS EN UMA	BASE PARA COBRO
Descarga mayor a 150 mg / lt.	1.50	Por cada Kg. descargado
Descarga entre 75 y 150 mg / lt.	1.00	Por cada Kg. descargado

- 7.2.1.4. Para el grado de incumplimiento en descarga menor a 75 mg / lt. la tarifa aplicable será del 40% en forma mensual, aplicado sobre el importe del volumen de agua descargada, para tal efecto, los usuarios no domésticos que descarguen más de 300 metros cúbicos mensuales de aguas residuales, deberán cumplir con colocar medidores totalizadores digitales y de registro continuo en cada una de sus descargas de agua residual que efectúen en forma permanente. Quienes no contarán con él deberán instalarlo dentro de los 15 días naturales siguientes a que le fuera notificada la obligación por parte de la Junta de Agua Potable y Alcantarillado Municipal y en caso de que no lo hicieran, la Junta de Agua Potable y Alcantarillado Municipal les instalará el aparato y se los cobrará conforme al precio de mercado que tenga dicho equipo más los costos de instalación.

Entendiéndose por grado de incumplimiento, la diferencia de la calidad reportada, por un laboratorio acreditado ante la Entidad Mexicana de Acreditación o Laboratorio de Calidad del Agua (LCA) del Organismo Operador la Junta de Agua Potable y Alcantarillado Municipal, menos la calidad especificada como máximo permisible considerada en el Reglamento para el Control de las Descargas de Aguas Residuales a los Sistemas de Drenaje Sanitario de las Poblaciones del Estado de Querétaro, publicado en fecha 4 de abril de 1996, en el periódico Oficial del Gobierno del Estado la "Sombra de Arteaga".

Ingreso anual estimado por este subrubro \$0.00

- 7.3 Para los efectos de la determinación presuntiva a que se refiere la Ley que regula la prestación de los servicios de Agua Potable, Alcantarillado y Saneamiento del Estado de Querétaro, se calculará el derecho considerando indistintamente los siguientes mecanismos:
- 7.3.1. Una de las alternativas que podrá aplicar la Junta de Agua Potable y Alcantarillado Municipal para determinar los volúmenes descargados para aquellos que no tuvieran sistema totalizador que determinen dicho volumen de descarga, para los efectos de la determinación presuntiva a que se refiere la Ley que regula la prestación de los servicios de Agua Potable, Alcantarillado y Saneamiento del Estado de Querétaro, se calculará el Derecho que deba pagarse tomando como base el 80% del volumen marcado en los equipos de medición instalados en las tomas de la red de abastecimiento de agua potable (importe de los derechos por servicio de suministro de agua potable).



- 7.3.2. Los reportes de extracción que dichos usuarios hayan presentado a la Comisión Nacional del Agua y determinar la extracción mensual promedio haciendo el estimado del agua descargada a razón del 80% del volumen de agua subterránea extraído que hubiere reportado, o cualquier otro medio indirecto que determine el Director del Organismo Operador, o ambas cuando así proceda.
- 7.3.3. Para los usuarios que se encuentren en el supuesto inmediato anterior, la Junta de Agua Potable y Alcantarillado Municipal podrá solicitar un estudio de caudal de Laboratorio Acreditado ante la Entidad Mexicana de Acreditación o Laboratorio de Calidad del Agua de la Junta de Agua Potable y Alcantarillado Municipal que sea hecho en las horas laborales del usuario quien deberá hacerse cargo del pago que se genere por el mismo, y en su caso el Organismo podrá hacer la valoración de los volúmenes de descarga mediante los elementos directos e indirectos a su alcance y el volumen que determine deberá ser pagado por el usuario conforme a los precios establecidos en el inciso 7.2 que antecede de esta fracción, así como cualquier otro medio indirecto que determine el Director del Organismo operador.
- 7.3.4. Cuando no se pueda medir el volumen de agua residual descargada, como consecuencia de la descompostura del medidor por causa no imputable al usuario, la cuota se pagará conforme a la cantidad de metros cúbicos descargados y cargas contaminantes en promedio durante el último año, o en función de lo que se determine presuntivamente por cualquier otro medio indirecto.
- 7.3.5. La información que dispone la Junta de Agua Potable y Alcantarillado Municipal acerca de la calidad del agua que se descarga por un usuario similar, para el mismo uso o grupo de usuarios, resultando de los muestreos que realiza este Organismo en forma sistemática en la ciudad de San Juan del Río, Qro.

Ingreso anual estimado por este subrubro \$0.00

- 7.4 Para aplicar la tarifa por carga contaminante a que se refiere el subrubro 7.2 de este artículo, los usuarios deberán:
- 7.4.1 Aplicar los métodos de análisis autorizados en el Reglamento para el Control de las Descargas de Aguas Residuales a los Sistemas de Alcantarillado del Estado de Querétaro y en su defecto por las Normas Oficiales Mexicanas aplicables, que se efectuarán mediante el examen de pruebas de laboratorio acreditado ante la Entidad Mexicana de Acreditación o Laboratorio de Calidad del Agua de la Junta de Agua Potable y Alcantarillado Municipal, con muestras compuestas, que resulten de la mezcla de muestras instantáneas tomadas en períodos continuos con la periodicidad que dicte el Reglamento o la norma en su caso.
- 7.4.2 Determinar la concentración de carga contaminante y reportarla al Organismo operador.
- 7.4.3 Con base en el reporte turnado por el usuario no doméstico al Organismo operador, éste deberá aplicar la cuota respectiva a que se refiere las fracciones anteriores, por carga contaminante.

Ingreso anual estimado por este subrubro \$0.00

- 7.5 El Organismo operador determinará el monto de los Derechos que deberán cubrir los usuarios, al aplicar las tarifas que se establecen en el inciso 7.2
- Ingreso anual estimado por este subrubro \$0.00
- 7.6 No estarán obligados al pago de los Derechos por carga contaminante a que se refiere el inciso 7.2, los usuarios que cumplan con todos los parámetros establecidos en las condiciones particulares de descarga fijados por el Organismo operador en el permiso de descarga correspondiente, y sólo a falta de éstas, lo que establezca el artículo 9 del Reglamento para el Control de Descargas de Aguas Residuales a los Sistemas de Alcantarillado del Estado de Querétaro, pudiendo el Organismo operador aplicar de manera supletoria lo establecido en la Norma Oficial Mexicana NOM-002-SEMARNAT-1996, para parámetros no establecidos en el Reglamento o en las condiciones fijadas.

Ingreso anual estimado por este subrubro \$0.00

- 7.7 No pagarán los Derechos a que se refiere este artículo, los usuarios que previa autorización por escrito del Director del Organismo operador, tengan en proceso de realización el programa constructivo o la ejecución de las obras de control de calidad de sus descargas para cumplir con la normatividad respectiva en términos de la Ley General de Equilibrio Ecológico y Protección al Ambiente, Ley de Protección Ambiental para el Desarrollo Sustentable del Estado de Querétaro, la Ley de Aguas Nacionales y la Ley Federal de Derechos, así como el Reglamento para el Control de Descargas de Aguas Residuales a los Sistemas de Drenaje Sanitario del Estado de Querétaro, o la Norma Oficial Mexicana señalada en el párrafo anterior, o las Condiciones Generales y Particulares de Descarga vigentes y emitidas por el Organismo operador, hasta la conclusión de la obra, misma que no podrá exceder de un año a partir de la fecha en que el Organismo operador a través de su Director registre el programa. Si dicho programa quedó registrado con anterioridad al inicio de la ejecución de tales obras, el plazo surtirá sus efectos a partir de la fecha de expedición de la autorización del programa.

Los usuarios que no cumplan con los avances de obra programados, o la suspendan sin causa justificada, deberán efectuar a partir de ese momento el pago de la cuota respectiva, no obstante cuando el usuario desee reiniciar, podrá solicitar al Director del Organismo operador el nuevo período para gozar de la exención en el pago de la misma, pero en ningún caso podrá exceder del término de un año a que se hace referencia en este apartado, considerando los períodos de exención que ya se hubieran otorgado.

Ingreso anual estimado por este subrubro \$0.00

- 7.8 Cuando las personas físicas o morales no domésticas a las que se refiere el inciso 7.2, para el cumplimiento de la obligación legal de tratar sus aguas residuales, contraten o utilicen los servicios de empresas que traten aguas residuales, ambos serán responsables solidariamente y tendrán que cumplir indistintamente con lo dispuesto en este artículo, siempre y cuando utilicen el sistema de drenaje a cargo del Organismo operador.
- Ingreso anual estimado por este subrubro \$0.00
- 7.9 El Organismo operador a través de su director mediante Acuerdo de carácter general, podrá eximir a determinado tipo de usuarios, por rango o giro o actividad comercial o industrial, del pago de los derechos por carga de contaminante encontrada en su descarga, establecido en el punto inciso 7.2, y por ende la no obligación a las disposiciones contenidas en los incisos subsiguientes.

Ingreso anual estimado por este subrubro \$0.00

- 7.10 Por recepción y tratamiento de aguas residuales susceptibles de ser tratadas en las plantas de tratamiento a cargo de la Junta de Agua Potable y



Alcantarillado Municipal.

- 7.10.1. Aguas residuales provenientes de fosas sépticas, de sanitarios móviles o de otros medios que provengan por uso doméstico, descargado directo en planta de tratamiento, se cobrará al momento de la descarga por cada metro cúbico 0.45 UMA.
- 7.10.2. Aguas residuales y lodos de procedencia de usos no domésticos descargado directo en planta de tratamiento, se cobrará al momento de la descarga por cada metro cúbico 0.50 UMA.

Ingreso anual estimado por este subrubro \$0.00

Ingreso anual estimado por este rubro \$0.00

8. Tarifa por autorización de proyectos de agua potable y drenaje sanitario.

- 8.1 Es el Derecho que deberán cubrir los desarrolladores de vivienda y/o infraestructura, fraccionadores o promotores de nuevos desarrollos para efectos de autorizar los proyectos de agua potable, drenaje sanitario y saneamiento (cada uno por separado), mismos que tienen vigencia de un año, una vez autorizada la factibilidad de los servicios que demanda o una vez autorizado el trámite que solicita.

La tarifa que se deberá cubrir por este concepto, es como a continuación se indica:

POR REVISIÓN Y APROBACIÓN DE CADA UNO DE LOS PROYECTOS	TARIFAS EN UMA POR LITRO POR SEGUNDO O FRACCIÓN AUTORIZADO
Uso habitacional doméstico	60.23
Uso comercial	100.37
Uso industrial	200.75
Otros usos autorizados	100.37
Uso mixto	100.37

Si al término de la ejecución de los proyectos presentan modificaciones a los inicialmente autorizados, deberán cubrir la tarifa por autorización de proyectos, los desarrolladores, fraccionadores o promotores de nuevos desarrollos, para efectos de autorizar los proyectos hidráulico y sanitario, definitivos, cumpliendo con los requisitos que establezca el Organismo operador.

Ingreso anual estimado por este subrubro \$0.00

8.2 Costo por renovación de vigencia de planos previamente autorizados de agua potable, alcantarillado sanitario y saneamiento, (cada uno por separado)

POR RENOVACIÓN DE VIGENCIA DE PLANOS PREVIAMENTE AUTORIZADOS DE AGUA POTABLE Y DRENAJE SANITARIO	TARIFAS EN UMA POR LITRO POR SEGUNDO O FRACCIÓN AUTORIZADO
Uso habitacional doméstico	32.00
Uso comercial	52.00
Uso industrial	104.00
Otros usos autorizados	52.00
Uso mixto	52.00

Ingreso anual estimado por este subrubro \$0.00

8.3 Tarifa por supervisión de avance de los proyectos autorizados.

Son los Derechos que deberán cubrir los desarrolladores, fraccionadores o promotores de nuevos desarrollos para efectos de realizar la supervisión de avance de los mismos, una vez autorizada la factibilidad de los servicios que demanda.

Los Derechos que deberán cubrir por éste concepto, serán equivalentes al 2% del monto de las obras a realizar por el desarrollador, relacionadas con los proyectos aprobados por el Organismo operador.

Los Derechos antes descritos deberán cubrirse por única ocasión, ante el Organismo operador, previa notificación a los sujetos de pago de esta tarifa.

El monto recaudado se destinará para llevar a cabo las acciones descritas en el Plan Operativo Anual de la Junta de Agua Potable y Alcantarillado Municipal en el año vigente dentro de la línea estratégica 2.8 para la generación y ejecución de obras para el abastecimiento de agua potable.

Ingreso anual estimado por este subrubro \$0.00

Ingreso anual estimado por este rubro \$0.00

9. Por venta y disposición de aguas residuales tratadas provenientes de plantas de tratamiento a cargo de la Junta de Agua Potable y Alcantarillado Municipal.

Cuando el organismo a través de su Director, obtenga de los sistemas de tratamiento de aguas residuales, agua susceptible de comercializar, buscará colocarlo para darle un segundo uso en los distritos de reúso establecidos, de acuerdo al pago de las siguientes tarifas:

TIPO DE SERVICIO	TARIFAS EN UMA	BASE PARA EL CÁLCULO
Derecho de toma de agua residual tratada	6.16	



Derechos de infraestructura para suministro de agua residual tratada por medio de la red a nuevos usuarios	2800	Una vez determinado el gasto requerido por la Junta de Agua Potable y Alcantarillado Municipal con base en el proyecto, se aplicará la presente tarifa para el pago correspondiente, por cada litro por segundo o fracción que corresponda.
Venta de agua residual tratada en garza	0.11	Por metro cúbico suministrado
Venta de agua residual tratada a través de pipas con flete zona urbana (a partir de 10 M3)	0.63	Por metro cúbico suministrado
Traslado de agua residual tratada hasta por 2 M3	3.35	Por traslado

Se realizará la venta y disposición de aguas residuales tratadas provenientes de plantas de tratamiento a cargo de la Junta de Agua Potable y Alcantarillado Municipal directa a usuarios por medio de la red, se cobrará por cada metro cúbico suministrado conforme a la siguiente tabla:

RANGO DE CONSUMO EN M3	TARIFAS EN UMA	BASE PARA CÁLCULO
0-500	0.22	Por metro cúbico suministrado
501-1000	0.20	Por metro cúbico suministrado
1000 en adelante	0.18	Por metro cúbico suministrado

Asimismo, el Director del Organismo operador fijará las condiciones para el reacondicionamiento y reúso de las aguas residuales no tratadas que se pretendan captar de los drenes sanitarios, así como el costo por dicho Aprovechamiento.

En cada caso se deberá celebrar un convenio en el que se establezca las condiciones generales del servicio y los derechos y obligaciones de cada una de las partes, pero invariablemente se deberá establecer la obligación de los usuarios del distrito de reúso establecido, de cumplir con las obligaciones contenidas en el apartado relativo a la tarifa por el servicio de tratamiento de aguas residuales (saneamiento), del presente artículo, respecto de la calidad de sus descargas, excepto cuando las aguas se utilicen para el riego de zonas agrícolas.

Ingreso anual estimado por este rubro \$0.00

10. Tarifa para usuarios beneficiarios en la ejecución de obras para la prestación del servicio de suministro de agua potable a cargo del Organismo.

Para la reposición de fuentes de abastecimiento actuales que permitan ampliar o mantener la cobertura de los servicios que presta el Organismo, se deberá pagar la tarifa que resulte de aplicar el siguiente procedimiento:

- 10.1 El Organismo operador determinará las fuentes y líneas principales de conducción de agua potable que se requiere reponer, calculando los costos de las obras a realizar.

Ingreso anual estimado por este subrubro \$0.00

- 10.2 Se considerará el número de usuarios, volúmenes aprovechados y uso autorizado, para efectos de la distribución del costo de dichas obras, buscando repercutir la parte proporcional que le corresponda a cada usuario en doce meses.

Ingreso anual estimado por este subrubro \$0.00

- 10.3 Una vez calculado y distribuido la cuota correspondiente, se incluirá en los recibos para efecto de cobro.

Ingreso anual estimado por este subrubro \$0.00

Ingreso anual estimado por este rubro \$0.00

11. Tarifa por el desarrollo de sistemas de tratamiento de aguas residuales.

Todas las personas físicas o morales propietarias o poseedoras de predios, que, cuenten con servicio de agua potable suministrado por la Junta de Agua Potable y Alcantarillado Municipal, o cuenten con fuente distinta a las redes municipales, y que descarguen en forma permanente, intermitente o fortuita, aguas residuales al sistema de drenaje sanitario, deberán cubrir esta tarifa, la cual tendrá destino específico el diseño, ampliación, construcción, equipamiento, reacondicionamiento o rehabilitación de los sistemas de tratamiento de aguas residuales con los que cuenta el Organismo operador, incluyendo los colectores principales necesarios para la captación y envío de dichas aguas al sistema de tratamiento respectivo.

El pago de esta tarifa es independiente del cumplimiento de lo dispuesto en los incisos 5.1, y 7.1 de la presente fracción. Dicho pago se realizará conforme a las siguientes reglas:

- 11.1 Los usuarios, en los diferentes usos autorizados, que cuenten con una red de descargas conectada a la red general colectora del Organismo, pagarán mensualmente por el desarrollo de sistemas de tratamiento de aguas residuales la tarifa que se cobrará a una tasa porcentual del 18% sobre el importe total facturado del consumo mensual del servicio de agua potable de acuerdo a las tarifas descritas en el numeral 1 de la presente fracción.

Ingreso anual estimado por este subrubro \$0.00

- 11.2 Para desarrollos, fraccionamientos o conjuntos habitacionales. Tratándose de solicitudes de factibilidad de los servicios integrales de agua potable a cargo del Organismo operador para fraccionadores, promotores, desarrolladores o constructores de conjuntos habitacionales, o de inmuebles para usos no domésticos, sin importar el número de descargas de aguas residuales a contratar, la tarifa por el desarrollo de sistemas de tratamiento de aguas residuales que están obligados a pagar, se aplicará la tarifa equivalente a 7,500 UMA en razón de litro por segundo descargado que determine la Junta de Agua Potable y Alcantarillado Municipal.

La cantidad total de litros por segundo que se deberá pagar para cada caso en particular se determinará aplicando el 80% al gasto requerido para el uso destinado expresado en litros por segundo que demanda el nuevo usuario conforme a lo dispuesto en el numeral 3.3 de la presente fracción.



Los recursos que obtenga el Organismo operador por este concepto, se destinarán al diseño, ampliación, construcción, equipamiento, reacondicionamiento o rehabilitación de sistemas de tratamiento de aguas residuales en el Municipio de San Juan del Río, Qro.

Cuando los promotores, desarrolladores de inmuebles para uso doméstico o cualquier otra persona física o moral, decidan asumir el compromiso de realizar y operar los sistemas de tratamiento, el Organismo operador le podrá otorgar la asistencia técnica que requiera, y como consecuencia no será aplicable el pago de esta tarifa dentro de la zona de influencia (distrito de control) del sistema de tratamiento. Cuando la operación se transfiera al Organismo operador, éste definirá las tarifas aplicables para operar dicho sistema de tratamiento.

Ingreso anual estimado por este subrubro \$0.00

11.3 Las obras de cabecera que podrán recibirse a cuenta de los Derechos señalados en el numeral 11.2. y que serán reconocidos por la Junta de Agua Potable y Alcantarillado Municipal hasta por un 50 (cincuenta por ciento) de su valor según avalúo y hasta por el importe que corresponda a los derechos por el desarrollo de sistemas de tratamiento de aguas residuales a nuevos usuarios, son las siguientes:

11.3.1 Plantas de tratamiento de aguas residuales que no se encuentren en régimen condominal o similar.

11.3.2 Cualquier otra que determine el Comité de Factibilidades de la Junta de Agua Potable y Alcantarillado Municipal con base en la opinión que el área técnica emita para tal fin.

En todos los casos queda facultado el Director del Organismo operador para suscribir el convenio respectivo.

Ingreso anual estimado por este subrubro \$0.00

Ingreso anual estimado por este rubro \$0.00

12. Aprovechamientos.

12.1 Cuando no se cubran los Derechos y/o convenios celebrados por el Organismo operador, en base a las tarifas y en fecha o dentro del plazo fijado en las disposiciones del presente artículo citadas en la presente Ley, el monto de las mismas se actualizará des de el mes en que debió hacerse el pago y hasta que el mismo se efectúe.

La actualización se calculará con base en el factor que se obtenga de dividir el Índice Nacional de Precios al Consumidor del mes anterior al más reciente del período, entre el citado índice correspondiente al mes anterior al más antiguo de dicho período. El Índice Nacional de Precios al Consumidor referido, se determinará conforme a lo dispuesto por el artículo 20 Bis del Código Fiscal de la Federación, resultando aplicable lo dispuesto por el artículo 17-A del citado Código, en lo no previsto por el Código Fiscal del Estado de Querétaro y en esta Ley.

El factor de actualización deberá calcularse hasta el diezmilésimo. Las contribuciones no se actualizarán por fracción de mes.

Las cantidades actualizadas conservan la naturaleza jurídica que tenían antes de la actualización. El monto de ésta, no será deducible o acreditable.

Ingreso anual estimado por este subrubro \$0.00

12.2 Cuando no se cubran los Derechos y/o convenios celebrados por el Organismo operador, en base a las tarifas y en fecha o dentro del plazo fijado en las disposiciones del presente artículo citadas en la presente Ley, su pago extemporáneo dará lugar al cobro de recargos, por concepto de indemnización a la Junta de Agua Potable y Alcantarillado Municipal por falta de pago oportuno.

Los recargos se calcularán conforme a las disposiciones que marca el Código Fiscal del Estado de Querétaro, se aplicará de manera supletoria la tasa que publique la Secretaría de Hacienda y Crédito Público, en el Diario Oficial de la Federación, así como la propia Ley de Ingresos de la Federación.

Cuando se otorgue prórroga para el pago de Derechos y/o convenios celebrados por el Organismo operador en parcialidades, de acuerdo a lo establecido en ésta Ley, se causarán recargos sobre saldos insolutos que se calcularán de acuerdo a lo señalado en el párrafo anterior. Los recargos se calcularán sobre el total de los derechos y/o convenios.

Ingreso anual estimado por este subrubro \$0.00

12.3 Los Aprovechamientos por concepto de multas administrativas impuestas por el Organismo operador por infracciones a las disposiciones legales o reglamentarias incluido este precepto legal, la Ley que regula la prestación de los servicios de Agua Potable, Alcantarillado y Saneamiento del Estado de Querétaro, y en su caso, a los contratos y convenios de obra pública y servicios relacionados con la misma o de adquisiciones, enajenaciones, arrendamientos y contratación de servicios que celebre el Organismo operador.

Ingreso anual estimado por este subrubro \$0.00

12.4 Se consideran infracciones administrativas de carácter municipal en materia de aguas, y por lo tanto sancionables por la Junta de Agua Potable y Alcantarillado Municipal las siguientes conductas:

	CONCEPTO	SANCIÓN
1.	Cualquier acto u omisión de servidor público que constituya el incumplimiento o inobservancia de las disposiciones legales o reglamentarias incluido este precepto legal, la Ley que regula la prestación de los servicios de Agua Potable, Alcantarillado y Saneamiento del Estado de Querétaro, y en su caso, a los contratos y convenios de obra pública y servicios relacionados con la misma o de adquisiciones, enajenaciones, arrendamientos y contratación de servicios que celebre el Organismo operador	a), b).
2.	Cualquier acto u omisión de los fraccionadores, promotores o constructores de nuevos desarrollos destinados para uso industrial, comercial, doméstico, de servicios, de cualquier otro uso autorizado, o mixtos, y los propietarios de inmuebles que requieran ampliación y modificación de uso o destino de inmuebles, que constituya el incumplimiento o inobservancia de las disposiciones, normas, criterios, lineamientos, acuerdos, o cualquier otro, de carácter técnicos y administrativos conforme a los cuales se deba llevar a cabo la construcción de la infraestructura hidráulica en tales desarrollos o inmuebles, hasta la entrega recepción de las obras en su caso	a), b), c).
3.	La inobservancia del usuario de los servicios de agua potable respecto de las disposiciones, normas, criterios, lineamientos, acuerdos, o cualquier otro, de	a), b).



	carácter técnicos y administrativos para la conservación, preservación, protección y restauración del agua, al hacer uso de elementos, muebles de baño, inodoros, regaderas, llaves, tuberías, accesorios sanitarios, aditamentos, que no reúnan los requisitos establecidos en las normas oficiales mexicanas	
4.	No hacer uso de equipos de filtración, purificación y recirculación de agua en albercas	a), b).
5.	Presentar fugas de agua potable o aguas residuales en la infraestructura intradomiciliaria	a), b).
6.	Mantener sucios o sin tapa los tinacos, cisternas o depósitos de almacenamiento de agua de la infraestructura intradomiciliaria	a), b).
7.	Hacer desperdicio del agua potable	a), b).
8.	Afectar, alterar, modificar, dañar, manipular, u operar infraestructura hidráulica sin la autorización del Organismo operador	a), b).
9.	Regar parques, jardines públicos o condominiales, o campos deportivos con agua potable	a), b).
10.	Omitir el reporte a las autoridades competentes como son el H. Ayuntamiento, el Organismo operador, las autoridades en materia de seguridad pública o de protección civil, respecto de: fugas; existencia de riesgos; materiales, sustancias, sólidos, basura, residuos, chatarra, materiales y demás objetos; actos o conductas; que pongan en riesgo o alteren la adecuada operación de la infraestructura hidráulica, o puedan causar daño o contaminación a las aguas	a), b).
11.	Iniciar nueva construcción o desarrollo de fraccionamientos, conjuntos, centros habitacionales, sin contar con la factibilidad del Organismo operador para la prestación de los servicios hidráulicos	a), b), c).
12.	Incumplir con el convenio celebrado con el Organismo operador con motivo del trámite de factibilidad para la prestación de los servicios, no realizar la entrega recepción de infraestructura hidráulica o no otorgar las garantías previstas en el convenio respectivo	a), b).
13.	No realizar la contratación de los servicios hidráulicos en los casos en que resulta obligatorio	a), b).
14.	Presentar información errónea o falsa ante el Organismo operador para obtener de éste la prestación de uno o varios de los servicios a su cargo, o cualquier estímulo o beneficio sin tener derecho a ello	a), b).
15.	Dar al agua potable o de reúso un uso distinto al contratado o autorizado por el Organismo operador	a), b).
16.	Colocar sistemas de succión directa a las redes secundarias a cargo del Organismo operador	a), b).
17.	Abastecer de agua potable predios que se encuentran fuera de la zona prevista por el Plan de Desarrollo Urbano sin la autorización de las autoridades en materia de desarrollo urbano, o a predios que se encuentran con los servicios hidráulicos restringidos	a), b).
18.	Hacer la conexión de una toma o descarga a la infraestructura hidráulica sin la autorización del Organismo operador	a), b), c).
19.	Conectar o ejecutar una libranza de los servicios hidráulicos y de alcantarillado sanitario a fraccionamientos, conjuntos o sistema de red municipal de cualquier centro de población sin realizar la entrega recepción de la infraestructura hidráulica en los términos establecidos y la autorización por el Organismo operador	a), b), c).
20.	Omitir pagar puntualmente los derechos por los servicios hidráulicos, por el trámite de permiso de descarga de aguas residuales al drenaje municipal o su renovación, por volúmenes de descarga o, por carga contaminante identificada en su descarga, en los plazos o términos establecidos en este precepto legal	a), b).
21.	No presentar los reportes de descargas de aguas residuales, pruebas de laboratorio, omitir determinar la concentración de carga contaminante y reportarla al Organismo operador, que exijan las disposiciones legales o reglamentarias, así como el permiso de descarga de aguas residuales al drenaje municipal, o no hacerlo en la forma que señale el Organismo operador o presentarlos a requerimiento de éste. No cumplir los requerimientos de la Junta de Agua Potable y Alcantarillado Municipal para presentar alguno de los reportes o pruebas de laboratorio, o cumplirlos fuera de los plazos señalados en los mismos	a), b).
22.	Hacer derivaciones sin la autorización del Organismo operador	a), b).
23.	Omitir informar al Organismo operador el cambio de uso o giro del predio o establecimiento; o el cambio de propietario o poseedor en los términos previstos en el contrato respectivo o en el permiso de descarga de aguas residuales al drenaje municipal	a), b).
24.	Alterar, manipular, modificar o dañar el funcionamiento de cualquier medidor volumétrico instalado por el Organismo operador o retirarlo sin autorización de éste	a), b).
25.	Omitir realizar el trámite para la obtención de permiso de descarga de aguas residuales al drenaje municipal a cargo del Organismo operador	a), b).
26.	Verter descargas de aguas residuales sin la autorización del Organismo operador o en contravención a las disposiciones de este precepto legal o de las condiciones del permiso de descarga correspondiente, así como utilizar el método de dilución para cumplir con los parámetros máximos permisibles que se le hayan autorizado	a), b), c).
27.	Verter al drenaje sanitario todo tipo de desechos sólidos o sustancias que alteren química o biológicamente los afluentes y los cuerpos receptores, o que por sus características afecten el funcionamiento del sistema de drenaje sanitario, o que pueda atentar contra la seguridad o salud de la Población	a), b), c).
28.	Realizar cualquier descarga de aguas residuales a cielo abierto	a), b), c).
29.	Transportar agua servida en vehículos que no reúnan las características y requisitos establecidos por el Organismo operador o distribuirla a predios o zonas no autorizadas por el Organismo operador; entendiéndose como tal el abasto de agua potable que es suministrada de la fuente para su distribución al público a través de vehículos con depósitos de almacenamiento	a), b).
30.	Reconectar sin la autorización del Organismo operador los servicios hidráulicos a usuarios restringidos	a), b).
31.	Dotar agua a terceros para uso y consumo humano en forma distinta a la establecida por el Organismo operador	a), b).
32.	Obstaculizar las funciones de verificación o inspección a cargo del personal del Organismo operador	a), b), c).
33.	Hacer uso indebido de un hidrante público	a), b).
34.	Oponerse ilegalmente a los trabajos de construcción, mantenimiento, ampliación o instalación de infraestructura hidráulica	a), b).
35.	Tener en sus patios, techos, techumbres y demás componentes de los inmuebles, basura, chatarra, sólidos, desechos, componentes, lodos, sustancias, y cualquier elemento que pueda alterar o contaminar las aguas pluviales durante su escurrimiento a las redes de captación	a), b).
36.	Omitir los usuarios no domésticos que descarguen más de 300 M3 mensuales de aguas residuales, colocar medidor totalizador o de registro continuo en cada una de las descargas de agua residual	a), b), c)
37.	Omitir los usuarios no domésticos instalar plantas de tratamiento, así como también trampas de grasa, cuando el organismo operador se lo solicite.	a), b), c)

12.4.1 Iniciar obra sin el aviso; como redes hidráulicas, red de alcantarillado sanitario, saneamiento o cualquier obra de infraestructura que este o no bajo los términos y condiciones de factibilidad del organismo operador para la prestación de los servicios del mismo.

a) Amonestación por escrito.

b) Multa de 15 a 1,920 UMA en caso de desobediencia. C) Multa de 1921 a 31,015 UMA en caso de reincidencia.

Adicionalmente el infractor deberá resarcir los daños y perjuicios que genere con la infracción y realizar las acciones y pagos correspondientes por la remediación ambiental.

Ingreso anual estimado por este subrubro \$0.00

12.5 Así mismo cuando por cualquier motivo se afecte alguna tubería en funcionamiento y ésta conduzca agua potable y derivado de dicha afectación se deba interrumpir total o parcialmente el flujo en dicha conducción no importando si dicha interrupción es derivada de una conexión o interconexión programada o no programada, accidental o deliberadamente provocado por cualquier ente ajeno a este Organismo operador.

DIÁMETRO DE LA TUBERÍA AFECTADA (EN

VOLUMEN QUE SE DEJA DE SUMINISTRAR EN



PULGADAS)	M3/MINUTO
2	0.12
2.5	0.18
3	0.36
4	0.54
6	1.14
8	1.92
10	2.94
12	4.2
14	5.64
Diámetro y caudal calculado por la ecuación Bresse	

Esta interrupción del servicio deberá cobrarse por el lapso de tiempo (en minutos) transcurrido desde que se da aviso al Organismo operador y hasta que se restablezca el servicio a una tarifa de 0.78 UMA por metro cubico dejado de suministrar.

Las sanciones anteriores son independientes de la querrela o denuncia penal que deba formular el Organismo operador en su caso, y del cobro de los derechos y accesorios que se hubieran causado y no pagado por el infractor.

Ingreso anual estimado por este subrubro \$0.00

- 13.10 Para el cobro de los gastos de ejecución se deberá tomar como base los porcentajes señalados en la Ley de Hacienda de los Municipios del Estado de Querétaro y demás ordenamientos legales aplicables.

Ingreso anual estimado por este subrubro \$0.00

- 13.11 Por la venta de material de desecho o desperdicio; los productos aprovechables con motivo de los servicios que presta el Organismo operador derivados de la conexión de los servicios o servicios varios, serán clasificados y vendidos por kilos directamente por la Junta de Agua Potable y Alcantarillado Municipal, de acuerdo al valor de mercado o en su caso al avalúo comercial que se practique; así mismo en el caso de equipo de oficina, mobiliario, vehículos, que pudiera ser aprovechable, se podrá enajenar a personas físicas o morales para su utilización, ya sea a título gratuito u oneroso, de acuerdo a lo establecido en los procedimientos de enajenación que realice el Organismo operador.

Ingreso anual estimado por este subrubro \$0.00

Ingreso anual estimado por este rubro \$0.00

13. Estímulos fiscales.

Los usuarios de los servicios de suministro de agua potable, drenaje sanitario, saneamiento, y desarrollo de los sistemas de tratamiento de aguas residuales, tendrán los estímulos fiscales y beneficios en los términos y condiciones que a continuación se señalan:

- 13.1 Todos los usuarios jubilados, pensionados y personas mayores de 65 años, que acrediten este carácter, habitar el domicilio contratado, así como ser titulares de las tomas gozarán de un subsidio de hasta 15 M3 mensuales, de los consumos registrados y exclusivamente autorizados para uso doméstico, beneficio que solo se otorgará en un domicilio y de acuerdo a las disposiciones siguientes:

- 13.1.1 Los jubilados, pensionados y personas mayores de 65 años, que requieran el subsidio mencionado deberán solicitarlo por escrito mediante el llenado del formato que para tales efectos tiene el organismo operador, al cual deberá anexar copia fotostática de la siguiente documentación:

- 13.1.1.1 Credencial vigente que compruebe su carácter de jubilado, pensionado o persona mayor de 65 años.
- 13.1.1.2 Comprobante de pago de la última pensión mensual.
- 13.1.1.3 Comprobante de domicilio donde habita el pensionado, jubilado o persona mayor de 65 años.
- 13.1.1.4 Último recibo de servicios al corriente.

Esta documentación deberá presentarla anualmente en original para su debida validación por parte del Organismo operador. Así mismo dicho formato deberá ser firmado personalmente por el jubilado, pensionado o persona mayor de 65 años, declarando bajo protesta de decir verdad:

- 13.1.1.5 Que está habitado por el solicitante el inmueble sujeto al apoyo.
- 13.1.1.6 Que la pensión que recibe sea su único o principal ingreso familiar.

Los consumos excedentes a 15 M3 serán facturados al 100% de la tarifa aplicable al rango de agua consumida en uso doméstico, siempre que no sea mayor el consumo total mensual a 30 M3, en caso de ser mayor, no será aplicable el subsidio en el mes que corresponda.

El apoyo será aplicado exclusivamente a los jubilados o pensionados que comprueben recibir una pensión mensual que no exceda de 2.40 UMA, elevado al mes.

La solicitud de apoyo, deberá ser renovada anualmente por el jubilado, pensionado o persona mayor de 65 años, para actualizar sus datos y deberá informar oportunamente cualquier cambio de domicilio.

El estímulo fiscal sólo procederá a una vivienda por pensionado, jubilado o persona mayor de 65 años.

Los beneficios para los usuarios jubilados, pensionados y personas mayores de 65 años, a que se refiere este apartado, también serán aplicables a los enfermos terminales propietarios de una sola vivienda donde se presten los servicios hidráulicos, así como a las viviendas



con uso doméstico donde comprobadamente habite un enfermo terminal o personas con discapacidad, familias que mediante estudio socioeconómico el Sistema Municipal para el Desarrollo Integral de la Familia los identifique como de escasos recursos, debiéndose acreditar ese carácter en forma anual ante el Organismo operador y conforme a los criterios que el mismo Organismo emita, así mismo el Organismo por conducto de su Director, tendrá la facultad de incluir en este beneficio a las personas que por causas ajenas a ellos no les sea posible acreditar alguno de los requisitos mencionados en los párrafos anteriores y que por su condición notoriamente precaria amerite el otorgamiento de este.

Ingreso anual estimado por este subrubro \$0.00

- 13.2 Los usuarios que tengan más de 60 meses de adeudo de los servicios que proporciona el Organismo operador, podrán presentar voluntariamente una solicitud para la prescripción total de los adeudos superiores a dicho periodo, en base al Artículo 46 del Código Fiscal del Estado de Querétaro, dicha solicitud deberá ser presentada ante el Director del Organismo operador, autoridad que de considerarla procedente podrá emitir la declaración de la prescripción de tales adeudos.

Ingreso anual estimado por este subrubro \$0.00

- 13.3 Se faculta a la Junta de Agua Potable y Alcantarillado Municipal, para que atendiendo a las condiciones económicas generales que se viven en algunos sectores de la sociedad y con el objeto de ofrecer un reconocimiento objetivo y directo a los esfuerzos realizados por los usuarios que se preocupan por el pago oportuno de los servicios que brinda el Organismo, y mantener el interés de que estos lo sigan realizando de igual manera, a todos los usuarios que tengan contratada tarifa doméstica, que estando al corriente de sus pagos por los servicios integrales de agua potable, se les aplicará únicamente un descuento hasta del 18% (Dieciocho por ciento) durante el ejercicio fiscal 2025 en el mes que corresponda. Este importe y el que se determine después de aplicar dicho beneficio deberá de ir señalado en el recibo de pago correspondiente.

Este beneficio deberá tener como respaldo el informe correspondiente de ingresos y de usuarios cumplidos que rendirá la gerencia comercial de la Junta de Agua Potable y Alcantarillado Municipal. Dicho informe deberá presentarse de manera semestral al Consejo Directivo.

No podrán ser sujetos del anterior estímulo fiscal, los usuarios que tengan ya un estímulo fiscal adquirido con el Organismo y que sea de manera permanente; o tengan adeudos en periodos anteriores, por lo que no será aplicable en el mes que corresponda.

Ingreso anual estimado por este subrubro \$0.00

- 13.4 Beneficio aplicable a los usuarios no domésticos cuyas descargas son de proceso y/o sanitario que cumplan con las especificaciones marcadas en las condiciones del Permiso de Descarga otorgado por el Organismo operador e instalen sistemas de tratamiento cuya calidad sea menor o igual a 75/75 (DBO/SST) mg/lit, se cobrará el 50% del total del permiso para los usuarios del padrón de control de descargas que estén conectados directamente a la red de alcantarillado municipal de este Organismo operador, en el rango del caudal correspondiente, contenido en el numeral 7 del presente artículo, dicho estímulo deberá solicitarse a más tardar el último día hábil del mes de marzo de cada año, de lo contrario no procederá.

Ingreso anual estimado por este subrubro \$0.00

- 13.5 Beneficio aplicable a los usuarios no domésticos cuyas descargas son de proceso y/o sanitario, que alcancen una calidad menor o igual a 260/270 (DBO/SST) mg/lit y que tengan un histórico de haber alcanzado la misma años posteriores a su otorgamiento del permiso de descargas, así como el haber entregado sus análisis de aguas residuales en tiempo y forma, pagarán como renovación anual el 75% del total del permiso que les corresponda a su rango de caudal, contenido en el punto 7 de la presente fracción, dicho estímulo deberá solicitarse a más tardar el último día hábil del mes de Marzo de cada año, de lo contrario no procederá dicho estímulo.

Ingreso anual estimado por este subrubro \$0.00

- 13.6 Beneficio aplicable a los usuarios no domésticos cuyas descargas son de proceso y/o sanitario que realicen el pago de la tarifa por carga contaminante identificada en su descarga, pagarán como renovación el 85% del total del permiso que le corresponda a su rango de caudal, contenido en el punto 7 del presente artículo, dicho estímulo deberá solicitarse a más tardar el último día hábil del mes de febrero de cada año, de lo contrario no procederá dicho estímulo.

Ingreso anual estimado por este subrubro \$0.00

- 13.7 El Organismo operador a través de su Director, podrá reducir hasta un 100% (cien por ciento) de los recargos y multas en concepto de indemnización al Organismo operador por la falta de pago oportuno por los usuarios de los servicios de suministro de agua potable, drenaje sanitario, saneamiento y por el desarrollo de los sistemas de tratamiento de aguas residuales, para los diferentes usos, de acuerdo a las disposiciones siguientes:

- 13.7.1 La reducción de hasta un 100% de los recargos y multas que se hayan generado a la fecha de pago a los usuarios que durante el transcurso del año acudan ante el Organismo operador a regularizar su situación y liquiden sus adeudos en una sola exhibición equivalente al valor histórico de los servicios.

Entendiéndose por valor histórico de los servicios, a los valores originales con que fueron facturados los servicios al momento de ser prestados.

- 13.7.2 Aquellos usuarios registrados y autorizados para los diferentes usos de los servicios de suministro de agua potable, drenaje sanitario, saneamiento y por el desarrollo de los sistemas de tratamiento de aguas residuales, y derechos que se generen por las facultades que tiene la Junta de Agua Potable y Alcantarillado Municipal, que acudan al Organismo operador y no puedan liquidar en una sola exhibición sus adeudos, podrán celebrar un convenio de reconocimiento de adeudo y pago a plazos en parcialidades de los derechos por los servicios indicados no pagados en tiempo y el Organismo operador a través de su Director, podrá reducir hasta un 100% (cien por ciento) los recargos generados, siempre y cuando los usuarios:

- 13.7.2.1 Suscriban el convenio de reconocimiento de adeudo y pago a plazos en parcialidades, en el formato que se establezca para tales efectos por el Organismo operador.

- 13.7.2.2 Paguen la primera parcialidad que se determinará dividiendo el monto total del adeudo entre el número de parcialidades autorizadas. El monto total del adeudo se integrará por la suma de los siguientes conceptos:

- 13.7.2.2.1 El monto de los Derechos por los servicios de suministro de agua potable, drenaje sanitario, saneamiento y por el



desarrollo de los sistemas de tratamiento de aguas residuales, no pagados en tiempo actualizado desde el mes en que se debieron pagar y hasta aquél en que se solicite la autorización y el mismo se efectúe.

13.7.2.2 Las multas que correspondan actualizadas desde el mes en que se debieron pagar y hasta aquél en que se solicite la autorización, y

13.7.2.3 Los accesorios distintos de las multas que tenga a su cargo el usuario a la fecha en que solicite la autorización.

13.7.3 Para la autorización del pago a plazos en parcialidades, se estará a lo siguiente:

13.7.4.9 El saldo que se utilizará para el cálculo de las parcialidades será el resultado de disminuir el pago de la primera parcialidad, señalado en el numeral 13.7.2 que antecede, del monto total del adeudo que se tenga registrado a la fecha de la autorización;

13.7.4.10 El monto de cada una de las parcialidades deberá ser igual, y pagadas en forma mensual y sucesiva, para lo cual se tomará como base el saldo del párrafo anterior, el plazo elegido por el usuario en el convenio de reconocimiento de adeudo y pago a plazos, que se establezca para tales efectos por el Organismo operador, y la tasa mensual de recargos por prórroga que incluye actualización de acuerdo a la Ley de Ingresos de la Federación vigente en la fecha de la solicitud de autorización de pago a plazos en parcialidades; y

13.7.4.11 Cuando no se paguen oportunamente los montos de los pagos en parcialidades convenidos, el usuario estará obligado a pagar recargos por los pagos extemporáneos sobre el monto total de las parcialidades no cubiertas actualizadas, de conformidad con los artículos 38 y 42 del Código Fiscal del Estado, por el número de meses o fracción de mes desde la fecha en que se debió realizar el pago y hasta que éste se efectúe. Los recargos no se causarán para la indemnización en el caso de cheque devuelto, ni para los gastos de ejecución, ni en su caso por las multas por infracciones a las disposiciones fiscales.

13.7.4 Una vez suscrito el formato de convenio de reconocimiento de adeudo y pago a plazos en parcialidades, de los derechos por los servicios de suministro de agua potable, drenaje sanitario, saneamiento y por el desarrollo de los sistemas de tratamiento de aguas residuales, no pagados en tiempo y de sus accesorios, el Organismo operador a través de su Director exigirá la garantía del interés fiscal a su favor en relación al saldo restante del monto total del adeudo al que se hace referencia en la numeral 13.7.2 de esta fracción, más la cantidad que resulte de aplicar la tasa de recargos por prórroga y por el plazo solicitado de acuerdo a lo dispuesto en el numeral 13.7.3 de esta fracción.

El Organismo operador a través de su Director podrá dispensar la garantía del interés fiscal en los siguientes casos:

13.7.5.1 Cuando el monto del crédito fiscal por los servicios de suministro de agua potable, drenaje sanitario, y por el servicio de tratamiento de aguas residuales (saneamiento), no pagados en tiempo y de sus accesorios, una vez descontada la primera parcialidad sea igual o menor a 1,370 UMA.

13.7.5 Se revocará la autorización para pagar a plazos en parcialidades, cuando:

13.7.5.1 No se otorgue, desaparezca o resulte insuficiente la garantía del interés fiscal a favor del Organismo operador, en los casos que no se hubiere dispensado, sin que el contribuyente dé nueva garantía o amplíe la que resulte insuficiente.

13.7.5.2 El usuario se encuentre sometido a un procedimiento de concurso mercantil o sea declarado en quiebra.

13.7.5.3 El usuario no cumpla en tiempo y monto con tres parcialidades o, en su caso, con la última.

13.7.5.4 Cuando el usuario cambie su domicilio, sin dar aviso de dicho cambio al Organismo operador.

13.7.5.5 El usuario no cumpla en tiempo y monto con el pago de sus nuevos consumos que se generen a partir de la celebración del convenio.

En los supuestos señalados en los incisos anteriores el Organismo operador a través de su Director requerirá y hará exigible el saldo mediante el procedimiento administrativo de ejecución.

El saldo no cubierto en el pago a plazos se actualizará y causará recargos, de conformidad con lo establecido en los artículos 38 y 42 del Código Fiscal del Estado de Querétaro, desde la fecha en que se haya efectuado el último pago conforme a lo pactado en el convenio de reconocimiento de adeudo y pago a plazos respectivo.

13.7.6 Los pagos efectuados durante la vigencia del convenio de reconocimiento de adeudo y pago a plazos respectivo se deberán aplicar al periodo más antiguo, en el siguiente orden:

13.7.6.1 Recargos por prórroga.

13.7.6.2 Recargos por mora.

13.7.6.3 Accesorios en el siguiente orden:

13.7.6.3.1 Multas.

13.7.6.3.2 Gastos extraordinarios.

13.7.6.3.3 Gastos de ejecución.

13.7.6.3.4 Recargos. y

13.7.6.3.5 Indemnización del 20% del valor del cheque recibido por el Organismo operador que sea presentado en tiempo y no sea pagado, y que se exigirá independientemente de los recargos y actualizaciones correspondientes.

13.7.6.4 Monto de las contribuciones omitidas.



Durante el período que el usuario se encuentre pagando a plazos en los términos de los incisos 13.7.2 y 13.7.3 de la presente fracción de este artículo, las cantidades determinadas, no serán objeto de actualización, debido a que la tasa de recargos por prórroga la incluye, salvo que el usuario se ubique en alguna causal de revocación, o cuando deje de pagar en tiempo y monto alguna de las parcialidades, supuestos en los cuales se causará ésta desde la fecha en que debió efectuar el último pago y hasta que éste se realice.

Ingreso anual estimado por este subrubro \$0.00

- 13.8 El Organismo operador a través del Director podrá condonar el pago del 100% del valor del UMA de la tarifa aplicable en agua potable, alcantarillado, saneamiento y por el desarrollo de sistemas de tratamiento, cuando exista una contingencia declarada por las autoridades correspondientes, en el mes en que se facture el consumo correspondiente al hecho.

Ingreso anual estimado por este subrubro \$0.00

- 13.9 El Organismo Operador a través del Director podrá condonar del pago hasta del 100% (cien por ciento) del valor de las tarifas establecidas en la presente fracción; asimismo, el Director podrá condonar hasta el 100% (cien por ciento) del costo de materiales utilizados para la reparación, rehabilitación y mantenimiento de la infraestructura de la JAPAM que por su naturaleza deban ser cubiertos por el usuario.

Ingreso anual estimado por este subrubro \$0.00

- 13.10 Para la realización de cualquier trámite ante la Junta de Agua Potable y Alcantarillado Municipal, deberá acreditarse el cumplimiento de la obligación relativa al pago del Impuesto Predial del inmueble de que se trate, que ampare el mismo ejercicio fiscal y/o período correspondiente a la del trámite requerido.

Ingreso anual estimado por este subrubro \$0.00

- 13.11 Se podrá condonar el costo del ingreso al Museo Interactivo de Cultura del Agua, siempre que se presente el recibo expedido por este Organismo, debidamente pagado, y el cual corresponderá al domicilio habitado por quien o quienes soliciten el ingreso al Museo.

Ingreso anual estimado por este subrubro \$0.00

- 13.12 El Organismo operador a través de su Director podrá condonar el pago hasta del 100% (cien por ciento) del valor de la tarifa aplicable por el suministro e instalación de medidor por sustitución, cuando requiera uno nuevo para la medición en caso de robo o daños por vandalismo, siempre y cuando haya denunciado el hecho delictuoso.

De igual forma se aplicará el anterior incentivo fiscal siempre que se promueva un programa para la sustitución de medidores de agua potable, cuando se tenga como fin mejorar la eficiencia física del Organismo operador.

Ingreso anual estimado por este subrubro \$0.00

- 13.13 El Organismo operador a través de su Director podrá condonar el pago hasta del 100% (cien por ciento) del valor de la infracción administrativa aplicable en materia de aguas, drenaje y alcantarillado, siempre y cuando el usuario infractor acuda dentro del plazo legal de 3 días hábiles aplicable y cumpla con los requisitos que establezca el organismo en el programa de condonación de multas.

Ingreso anual estimado por este subrubro \$0.00

Ingreso anual estimado por este rubro \$0.00

14. Productos.

- 14.1. Los productos financieros del Organismo operador se percibirán de acuerdo a las tasas de interés contratadas y autorizadas por las instituciones financieras competentes.

Ingreso anual estimado por este subrubro \$0.00

- 14.2. Por la venta de bases de los concursos por cada uno de los procedimientos de contratación cuando el origen de los recursos sea propio del Organismo, municipales o estatales para obra pública, adquisiciones y contratación de servicios del Organismo operador, que se llevará a cabo por la modalidad de por invitación restringida o licitación pública, se causará y pagarán:

14.2.1 Por cada uno de los concursos para obra pública, adquisiciones y contratación de servicios, cuando el origen de los recursos sea propio del Organismo, municipales o estatales bajo la modalidad de invitación restringida se pagará 28 UMA.

14.2.2 Por cada uno de los concursos para obra pública, adquisiciones y contratación de servicios, cuando el origen de los recursos sea propio del organismo, municipales o estatales bajo la modalidad de licitación pública se pagará 100 UMA.

Ingreso anual estimado por este subrubro \$0.00

- 14.3. Por arrendamiento o enajenación de bienes inmuebles propiedad o en posesión del Organismo operador se causarán y pagarán, de acuerdo a lo establecido en los correspondientes procedimientos de arrendamientos o enajenación que realice el Organismo operador. Para tal efecto, se deberá estar a lo dispuesto por la Ley de Adquisiciones, Enajenaciones, Arrendamientos y Contratación de Servicios del Estado de Querétaro.

Ingreso anual estimado por este subrubro \$0.00

Ingreso anual estimado por este rubro \$0.00

15. Subvenciones y subsidios; financiamientos y beneficios fiscales.



Cuando se gestionen ante las instancias de decisión competentes, el otorgamiento de Apoyos No Recuperables en la modalidad de Subvención (Apoyos), que tenga derecho a recibir Junta de Agua Potable y Alcantarillado Municipal a fondo perdido como apoyo financiero para la realización de proyectos de infraestructura del Programa para la Modernización de Organismos Operadores de Agua (PROMAGUA), del Programa de Agua Potable, Drenaje y Tratamiento (PROAGUA) en cualesquiera de sus apartados, Programa de Devolución de Derechos (PRODDER), o cualquier otro no mencionado aquí o los que en futuro se implementen, cualquiera que sea el ramo o partida presupuestal que provengan, en donde exista la aportación de recursos federales, estatales o municipales; las cantidades que reciba la Junta de Agua Potable y Alcantarillado Municipal en virtud de cualesquiera financiamientos; los beneficios fiscales derivados de los servicios que presta, como el Impuesto al Valor Agregado, el Impuesto Sobre la Renta y/o cualesquiera otros, que permita solventar las necesidades actuales del Municipio de San Juan del Río, Qro; en materia de infraestructura hidráulica, y así lograr una mejor prestación de los servicios integrales de agua potable.

Ingreso anual estimado por este rubro \$0.00

16. Concesiones.

El Consejo Directivo de JAPAM, a propuesta de su Director, podrá emitir un acuerdo mediante el cual se establezcan las tarifas y condiciones para el cobro de los Derechos por el otorgamiento de concesiones de los servicios de Agua Potable, potabilización, drenaje, alcantarillado, tratamiento y disposición de las aguas residuales.

En las situaciones en las que el Director de la JAPAM, considere que la emisión de una determinada concesión requiere de condiciones o precios distintos a los acordados en el acuerdo general a que se refiere el presente numeral, podrá solicitar al Consejo Directivo de dicho organismo, la aprobación y, en su caso la emisión de un acuerdo especial para establecer tarifas y condiciones específicas para el cobro de los Derechos por el otorgamiento de concesiones de los servicios de Agua Potable, potabilización, drenaje, alcantarillado, tratamiento y disposición de la aguas residuales.

Ingreso anual estimado por este rubro \$0.00

Ingreso anual estimado por esta fracción \$0.00

Ingreso anual estimado por este artículo \$0.00

Artículo 41. Por los Ingresos de operación de Entidades Paramunicipales Empresariales.

Ingreso anual estimado por este artículo \$0.00

Artículo 42. Por los Ingresos por Venta de Bienes y Servicios de Organismos Producidos en Establecimientos del Gobierno Central.

Ingreso anual estimado por este artículo \$0.00

**Sección Séptima
Participaciones y Aportaciones**

Artículo 43. Las Participaciones se distribuirán conforme a lo establecido en la Ley de Coordinación Fiscal y la legislación aplicable.

CONCEPTO	IMPORTE
Fondo General de Participaciones	\$317,036,310.00
Fondo de Fomento Municipal	\$94,132,266.00
Por el Impuesto Especial sobre Producción y Servicios	\$7,323,362.00
Fondo de Fiscalización y Recaudación	\$29,428,501.00
Incentivos a la Venta Final de Gasolinas y Diésel	\$10,939,840.00
Por el Impuesto Federal sobre Tenencia o Uso de Vehículos	\$0.00
Fondo de Compensación del Impuesto sobre Automóviles Nuevos	\$928,692.00
Incentivos por el Impuesto sobre Automóviles Nuevos	\$7,530,549.00
Impuesto por la Venta de Bienes cuya enajenación se encuentra gravada por la Ley del Impuesto Especial sobre Producción y Servicios.	\$1,174,214.00
Fondo I.S.R.	\$77,840,079.00
I.S.R. Incentivos por la enajenación de bienes inmuebles Art. 126	\$1,895,833.00
Reserva de Contingencia	\$0.00

Ingreso anual estimado por este artículo \$548,229,646.00

Artículo 44. Las Aportaciones que recibirá el Municipio serán las que establezca la Ley de Coordinación Fiscal.

CONCEPTO	IMPORTE
Fondo de Aportaciones para la Infraestructura Social Municipal.	\$100,768,884.00
Fondo de Aportaciones para el Fortalecimiento de los Municipios	\$303,285,027.00

Ingreso anual estimado por este artículo \$404,053,911.00

Artículo 45. Los Ingresos Federales por convenios los constituyen los ingresos que se reciban por actividades de administración fiscal que realicen o ejerzan las autoridades fiscales de las entidades o de los municipios cuando así se pacte expresamente con el Gobierno Federal, por conducto de la Secretaría de Hacienda y Crédito Público y/o los gobiernos de las entidades que se hubieran adherido al Sistema Nacional de Coordinación Fiscal.

I. Ingresos Federales por Convenios.

Ingreso anual estimado por esta fracción \$0.00

II. Incentivos Derivados de la Colaboración Fiscal.



Ingreso anual estimado por esta fracción \$0.00

III. Fondos Distintos de Aportaciones

Ingreso anual estimado por esta fracción \$0.00

Ingreso anual estimado por este artículo \$0.00

Sección Octava
Transferencias y Asignaciones, Subsidios y Subvenciones

Artículo 46. Las Transferencias y Asignaciones, Subsidios y Subvenciones que recibirá el Municipio serán las asignaciones destinadas en forma directa o indirecta a los sectores público, privado y externo, organismos y empresas paraestatales apoyos como parte de su política económica social, de acuerdo a las estrategias y prioridades de desarrollo para el sostenimiento y desempeño de sus actividades:

I. Transferencias y Asignaciones.

Ingreso anual estimado por esta fracción \$0.00

II. Subsidios y Subvenciones.

Ingreso anual estimado por esta fracción \$0.00

Ingreso anual estimado por este artículo \$0.00

Sección Novena
Otros derivados de financiamiento

Artículo 47. Son Ingresos derivados de financiamiento, los empréstitos internos o externos que se contraten en los términos de la deuda pública del Estado:

I. Endeudamiento interno.

Ingreso anual estimado por esta fracción \$0.00

II. Endeudamiento externo.

Ingreso anual estimado por esta fracción \$0.00

III. Financiamiento interno.

Ingreso anual estimado por esta fracción \$0.00

Ingreso anual estimado por este artículo \$0.00

Sección Décima
Disposiciones Administrativas y Estímulos Fiscales

Artículo 48. Para el ejercicio fiscal 2025 se establecen las siguientes disposiciones administrativas y estímulos fiscales:

I. De las disposiciones administrativas aplicables en el Municipio de San Juan del Río, Qro, para el ejercicio fiscal 2025 se establecen las siguientes:

1. La fecha de vencimiento de los pagos mensuales de contribuciones será a más tardar el día 17 del mes correspondiente, en caso de que el día 17 sea inhábil, el vencimiento será al día hábil siguiente, a excepción de los que las leyes o disposiciones respectivas indiquen expresamente vencimiento diferente.
2. Se entenderá por horas y días hábiles o inhábiles, los que señale el Código Fiscal del Estado de Querétaro y la Ley de Procedimientos Administrativos del Estado de Querétaro. Se faculta a la Secretaría de Finanzas para habilitar los días y horas inhábiles, para la práctica de diligencias y cobro de Contribuciones.
3. En los trámites que se realicen en todas las dependencias municipales y de las cuales los contribuyentes o usuarios de los servicios municipales estén obligados a pagar por los conceptos a que se refiere esta Ley, se expedirá el recibo oficial respectivo por parte de la dependencia encargada de las Finanzas Públicas Municipales.
4. Para los casos en los que se requiera la autorización del encargado de la Dependencia de las Finanzas Públicas en la presente Ley, se entenderá al titular de la Dependencia Encargada de las Finanzas Públicas Municipales, el Secretario de Finanzas; y el Titular de la Unidad Administrativa Encargada de la Recaudación de los Ingresos, será la Dirección de Ingresos de la Secretaría de Finanzas, así como los funcionarios que mediante acuerdo autorice el titular de la Dependencia Encargada de las Finanzas Públicas Municipales.
5. Se faculta al Titular de la Secretaría de Finanzas y al Titular de la Dirección de Ingresos de la Secretaría de Finanzas, para que, en el ejercicio de sus facultades, realice los trámites necesarios para el manejo de los asuntos financieros y tributarios del Municipios, así como aquellos que tenga por objeto establecer los lineamientos y procesos para optimizar la recaudación municipal, y los que determinen la integración de expedientes fiscales en términos de la presente Ley.
6. Cuando no se cubran las Contribuciones, aprovechamientos y las devoluciones a cargo del Fisco Municipal y no se paguen en la fecha establecida en las disposiciones fiscales, el importe de las mismas se actualizará desde el mes en que se debió hacer el pago y hasta que el mismo se efectúe, apegándose para su cálculo a lo dispuesto en el Código Fiscal del Estado de Querétaro. Las cantidades actualizadas conservan la naturaleza jurídica que tenían antes de la actualización.
7. Se faculta a las autoridades fiscales municipales para que lleven a cabo la cancelación de los créditos fiscales municipales cuyo cobro les corresponde efectuar, en los casos en que exista imposibilidad práctica y material de cobro. Se considera que existe imposibilidad práctica de cobro, entre otras, cuando los deudores



no tengan bienes embargables, el deudor hubiere fallecido o desaparecido sin dejar bienes a su nombre o cuando por sentencia firme hubiere sido declarado en quiebra. Se considera que existe imposibilidad material para efectuar el cobro, cuando exista cambio de situación jurídica tanto del sujeto pasivo como del objeto generador de la Contribución.

8. Se faculta a las autoridades fiscales municipales para que lleven a cabo el cobro de las Contribuciones omitidas en un plazo de cinco años contados a partir del ejercicio inmediato anterior al que se encuentren vigentes sus facultades de comprobación.
 9. En materia de Derechos, para el Ejercicio Fiscal 2025, la aplicación de tarifas de la Ley de Ingresos que estén contenidos dentro de un rango de cobro será la Dependencia Municipal correspondiente la encargada de determinar la tarifa a aplicar, así como el procedimiento para tales efectos.
 10. El personal oficial que intervenga en los diversos trámites relativos a la aplicación de las disposiciones tributarias estará obligado a guardar absoluta reserva en lo concerniente a las declaraciones y datos suministrados por los contribuyentes o por terceros con ellos relacionados, así como los obtenidos en el ejercicio de las facultades de comprobación. Dicha reserva no comprenderá la información relativa a los créditos fiscales de los contribuyentes, que las autoridades fiscales proporcionen a las Sociedades de Información Crediticia que obtengan autorización de la Secretaría de Hacienda y Crédito Público, de conformidad con la Ley para Regular las Sociedades de Información Crediticia.
 11. La dependencia encargada de las Finanzas Públicas podrá auxiliarse de terceros, para el ejercicio de las facultades del cobro persuasivo y coactivo.
 12. Se faculta a la autoridad municipal competente en materia de Desarrollo Sustentable, para emitir los lineamientos y criterios para la regularización de edificaciones de construcción con antigüedad mayor o igual a cinco años, instalación de antenas de telecomunicación, tendido de cables, casetas telefónicas y colocación de anuncios espectaculares existentes, mismos que deberán ser publicados en la Gaceta Municipal.
 13. Para el ejercicio fiscal 2025, quedan sin efecto las exenciones relativas a los impuestos municipales derivados de la propiedad inmobiliaria, previstas en las leyes federales o decretos a favor de personas físicas, morales u organismos públicos descentralizados, salvo en lo que se refiere a bienes propiedad de dichos organismos que se consideren del dominio público y así lo acrediten.
 14. Cuando el pago de las contribuciones contenidas en el presente Ordenamiento se realice mediante cheque, este deberá estar certificado ante la institución bancaria correspondiente.
 15. Para poder ser sujeto de aplicación de los beneficios o estímulos fiscales contenidos en el presente Ordenamiento legal, se deberá estar al corriente del pago del Impuesto Predial.
 16. Es requisito para la autorización de los trámites realizados ante las autoridades municipales, no contar con adeudos generados de multas federales no fiscales, mismas que por convenio de colaboración celebrado entre el Municipio de San Juan del Río y el Estado de Querétaro, o la Federación, se tenga derecho a recaudar.
 17. Es requisito para la obtención de los beneficios o estímulos fiscales contenidos en el presente Ordenamiento, y aquellos que resulten aplicables en materia de contribuciones municipales, no haber promovido o promuevan algún medio de defensa legal ante autoridades jurisdiccionales o los Tribunales administrativos, en materia fiscal y administrativa.
 18. Para efectos de actualización y determinación de accesorios, el factor resultante de dividir el Índice Nacional de Precios al Consumidor del mes anterior al más reciente del período, entre el citado índice correspondiente al mes anterior al más antiguo de dicho periodo, nunca podrá ser inferior a 1. En tal supuesto, se continuará aplicando el último índice inmediato anterior.
 19. Para efectos de la actualización prevista en el artículo 67 de la Ley de Hacienda de los Municipios del Estado de Querétaro, se entenderá como período el comprendido de la fecha de operación a la realización del pago del Impuesto Sobre Traslado de Dominio.
 20. Para el ejercicio fiscal 2025 en la aplicación de tarifa de la Ley de Ingresos relativa al derecho de piso en vía pública señalada en el artículo 22, fracción II, de esta Ley, la UMA a pagar podrá efectuarse de forma diaria, mensual o anual previa autorización del encargado de las Finanzas Públicas Municipales.
 21. Para el ejercicio fiscal 2025 en la aplicación de tarifa de la Ley de Ingresos relativa al derecho de piso en mercados señalada en el artículo 32, fracción V, rubro 1 de esta Ley, el UMA a pagar podrá efectuarse de forma diaria, mensual o anual previa autorización del encargado de las Finanzas Públicas Municipales.
 22. En materia de beneficios y estímulos fiscales, una vez obtenida su procedencia, el contribuyente deberá cumplir con la obligación de pago, al mes siguiente del mismo ejercicio fiscal en el cual se resolvió a su favor. Se tendrá por cancelado el beneficio o estímulo fiscal aplicado en caso de ser omiso.
 23. Se faculta al titular de la dependencia encargada de las finanzas públicas municipales a emitir mediante acuerdo administrativo, las disposiciones complementarias y adicionales, que resulten necesarias en materia de beneficios y estímulos fiscales y podrá realizar una reducción de hasta del 100% (cien por ciento) en multa y los accesorios de las Contribuciones.
 24. Por cada multa que imponga la autoridad municipal competente en materia de tránsito, se pagará una cantidad adicional de \$150.00 (ciento cincuenta pesos 00/100 M.N). El recurso que se obtenga por este concepto se destinará el 100% (cien por ciento) al H. Cuerpo de Bomberos Voluntarios de San Juan del Río, Querétaro.
 25. Quedaran exentos de pago de aprovechamientos por autorización de modificación de horizonte de Desarrollo Urbano aquellos cambios de uso de suelo que autorice el Honorable Ayuntamiento para predios ubicados en UGAS, no urbanas destinados a desarrollos inmobiliarios habitacionales, comerciales y/o industriales y cuya superficie sea mayor a veinte hectáreas.
 26. Los trámites relativos al Impuesto sobre Traslado de Dominio para su realización podrán asesorarse con las notarías de las demarcaciones territoriales correspondientes al Estado de Querétaro.
- II. De acuerdo con lo establecido en la Sección Primera de los Impuestos de la presente Ley, se establecen los siguientes estímulos fiscales:
1. En ningún caso el importe anual a pagar por concepto de Impuesto Predial será menor a la cantidad de 5 UMA.
 2. Para el ejercicio fiscal 2025, el importe del Impuesto Predial una vez aplicado los valores de suelo y de construcción y la tarifa correspondiente establecida en la presente ley, no tendrá incremento alguno dicho impuesto y este será igual al ejercicio fiscal 2024.



3. El pago del Impuesto Predial podrá hacerse por anualidad anticipada hasta el término del primer bimestre de cada año, teniendo como reducciones al importe total del impuesto, el 20% (veinte por ciento) en el mes de enero y el 8% (ocho por ciento) en el mes de febrero.

El presente estímulo fiscal será susceptible de ser aplicado a personas físicas y morales.

4. Los propietarios o poseedores de bienes inmuebles que sean regularizados a través por el Programa de Certificación de Derechos Ejidales (PROCEDE), de predios regularizados por Comisión para la Regularización de la Tenencia de la Tierra (CORETT) actualmente Instituto Nacional de Suelo Sustentable (INSUS) o la Secretaría de Desarrollo Social del Estado de Querétaro (SEDESOQ) en términos de la Ley para la Regularización de Asentamientos Humanos Irregulares, Predios Urbanos, Predios Rústicos, Predios Familiares y Predios Sociales del Estado de Querétaro o cualquier otro programa gubernamental siempre y cuando sean aprobados y autorizados por el Ayuntamiento, ya sea mediante acuerdo de Cabildo o acuerdo administrativo, pagaran por concepto de Impuesto Predial por el ejercicio fiscal en que sean inscritos en el Padrón Catastral y ejercicios fiscales anteriores que se adeuden, sin multas ni recargos, 5 UMAS por año, debiéndose realizar el pago de forma anualizada en el ejercicio fiscal que transcurre, previa acreditación de encontrarse adheridos a dichos programas, y autorización de la autoridad municipal correspondiente.
5. Las personas que acrediten ser propietarios o poseedores de bienes inmuebles que sean regularizados por programas realizados por CORETT ahora INSUS, PROCEDE, SEDESOQ o con la Ley para la Regularización de Asentamientos Humanos Irregulares, Predios Urbanos, Predios Rústicos, Predios Familiares y Predios Sociales del Estado de Querétaro, mediante un programa gubernamental y aprobado mediante acuerdo de cabildo o acuerdo administrativo municipal pagarán por concepto de Impuesto Sobre de Traslado de Dominio 5 UMAS, previa acreditación de encontrarse adheridos a dichos programas, y autorización de la autoridad municipal correspondiente.
6. Para el caso de bienes inmuebles que estén en proceso de regularización en los términos señalados en el párrafo que antecede causarán y pagarán por Impuesto sobre Fraccionamientos, Condominios, Fusión, Subdivisión, y Relotificación de Predio, por cada uno, 5 UMAS, previa acreditación de encontrarse adheridos a dichos programas, y autorización de la autoridad municipal correspondiente.
7. Tratándose de inmuebles cuyo uso o destino sea sin fines de lucro, de producción agrícola, reserva urbana, fraccionamientos en proceso de ejecución o se trate de lotes condominiales, el Impuesto Predial que resulte a cargo de los contribuyentes podrá ser sujeto a las reducciones que por acuerdo administrativo determine la dependencia encargada de las Finanzas Públicas.
8. Para el ejercicio fiscal 2025, en el pago del Impuesto Predial, aquellos predios que se encuentren dentro de la circunscripción territorial del Municipio de San Juan del Río, Qro., cuya situación económica les sea desfavorable, podrán obtener una reducción previo acuerdo del Ayuntamiento.
9. Aquellos predios que durante el ejercicio fiscal 2025, sean incorporados por primera vez al Padrón Catastral y/o sufran modificación al valor catastral, se sujetarán a lo dispuesto en esta Ley, con los beneficios que para tal efecto sean aprobados mediante acuerdo administrativo por parte del Encargado de las Finanzas Públicas Municipales.
10. Aquellos predios que cuenten con clasificación de rústicos, se sujetarán a lo dispuesto en esta Ley, con los beneficios que para tal efecto sean aprobados mediante acuerdo administrativo por parte del encargado de las Finanzas Públicas Municipales.
11. Las personas pensionadas, jubiladas, adultas mayores y/o discapacitadas, que soliciten la reducción en el pago de su Impuesto Predial, que reúnan los requisitos previstos en los artículos 24 y 25 de la Ley de Hacienda de los Municipios del Estado de Querétaro, deberán cumplir con las siguientes sujeciones:
 - a) Que el inmueble objeto de dicho Impuesto sea su única propiedad en el Estado o que lo tiene en usufructo y que no posee otras propiedades en el resto de la República Mexicana, así como comprobar que los ingresos percibidos resultan insuficientes para cubrir sus necesidades básicas de alimentación y salud, entre otras circunstancias, la identificación oficial deberá de estar vigente y corresponder a la misma dirección del predio para el cual se solicita la aplicación del beneficio, y será únicamente el propietario del inmueble quien podrá realizar el trámite, en casos de que por cuestiones de salud que no pueda acudir a realizar dicho trámite, se tendrá que presentar la constancia de supervivencia debidamente avalada por la autoridad competente.

En caso de no estar en posibilidades de cumplir alguno de los requisitos, la autorización y dispensa del mismo, quedará sujeto a revisión y verificación de la autoridad fiscal.

Toda manifestación y documentación presentada quedará sujeta a revisión y verificación particular por parte de la autoridad fiscal del Municipio de San Juan del Río, Qro., con el fin de determinar en su caso, la aplicación de los preceptos invocados para uno sólo de los predios, dentro del periodo del 01 de enero al 31 de marzo del ejercicio fiscal en curso.
 - b) Podrá el cónyuge superviviente de las personas pensionadas, jubiladas, Adultos mayores y/o discapacitadas, que soliciten la reducción en el pago del Impuesto Predial, podrán obtenerlo, aún y cuando la propiedad se encuentre sujeta a proceso judicial sucesorio testamentario o intestamentario, debiendo reunir los demás requisitos señalados en los artículos 24 y 25 de la Ley de Hacienda de los Municipios del Estado de Querétaro.
 - c) Cuando falsifiquen, alteren, supriman u oculten documentos públicos o privados, o teniendo la obligación legal de conducirse con verdad en un acto ante la autoridad fiscal, se compruebe que se condujo con falsedad, serán sancionados eliminando el beneficio otorgado y deberán cubrir las diferencias generadas por el impuesto reducido durante el Ejercicio Fiscal 2025 y/o ejercicios anteriores más accesorios de Ley, estando la autoridad hacendaria en aptitud, de acuerdo a sus facultades de comprobación previstas en el Código Fiscal del Estado de Querétaro, de extender esta sanción hasta por un periodo de cinco años anteriores.
 - d) Durante el ejercicio fiscal 2025, las solicitudes de incorporación por primera vez al beneficio fiscal señalado en los artículos 24 y 25 de la Ley de Hacienda de los Municipios del Estado de Querétaro, para aquellos propietarios y/o cónyuges de los mismos, que acrediten ser pensionados, jubilados, adultos mayores o tener discapacidad certificada por una institución de salud pública, cuyo valor catastral del inmueble determinado por la autoridad competente, sea superior a \$1,798,625.05, una vez aplicado los valores de suelo y de construcción y la tarifa correspondiente establecida para el ejercicio fiscal 2025 independientemente de los estímulos fiscales con los que cuente el predio e ingresos mensuales percibidos, causará y pagará por concepto de Impuesto Predial el 50% del total de este Impuesto.
 - e) Al momento de realizar la inspección física del predio, encontrándose establecida una negociación, ésta no será condicionante para la aplicación; siempre y cuando el solicitante, bajo protesta de decir verdad, manifieste que el ingreso percibido por la misma, es su único sustento o acrediten tener dicha negociación en comodato.
 - f) Las personas pensionadas, jubiladas, adultos mayores y/o discapacitadas, que en el año inmediato anterior hayan obtenido el beneficio, podrán refrendarlo



en el año 2025, de acuerdo a los procesos señalados por la dependencia encargada de las Finanzas Públicas Municipales, en el cual, se manifestará bajo protesta de decir verdad que habitan el inmueble, no contar con una negociación y ser su única propiedad.

- g) De reunir el contribuyente los requisitos previstos en los numerales 24 y 25 de la Ley de Hacienda de los Municipios del Estado de Querétaro, a excepción del pago del Impuesto Predial al corriente, y su rezago de Impuesto Predial provenga de los años 2023 y 2024 la autoridad fiscal podrá realizar un análisis individual, valorando entre otros aspectos, la situación económica y de salud que guarda, que le ha impedido estar al corriente, determinando con base en ello la aplicación o no de las reducciones señaladas en los referidos artículos para los ejercicios fiscales 2023, 2024 y 2025.
- h) Si el peticionario del beneficio cumple con los requisitos previstos en los numerales 24 y 25 de la Ley de Hacienda de los Municipios del Estado de Querétaro, a excepción de la constancia de Única Propiedad expedida por el Instituto Registral y Catastral del Estado de Querétaro, acreditando con justo título la pertenencia del inmueble con la cual registro su inscripción en la Dirección de Catastro del Estado de Querétaro; podrá la autoridad fiscal realizar un análisis individual, valorando entre otros aspectos la situación económica, edad, dependientes del contribuyente, con el fin de determinar la aplicación o no del beneficio señalado en los preceptos invocados en el proemio del presente numeral, para el pago de su Impuesto Predial 2025, una vez aplicado los valores de suelo y de construcción y la tarifa correspondiente establecida para el ejercicio fiscal 2025 independientemente de los estímulos fiscales con los que cuente el predio, una vez autorizado dicho beneficio deberá efectuarse el pago por anualidad, en una sola exhibición.
- i) Las personas pensionadas, jubiladas, adultos mayores y/o discapacitadas, que hayan obtenido el beneficio para el presente ejercicio fiscal, tendrá como vigencia del 1 de enero al 30 de junio del 2025, en el entendido de no ejercerse perderá toda validez, y se sujetará a las nuevas disposiciones. Las personas que hayan encuadrado por primera vez en el beneficio previsto en los artículos 24 y 25 de la Ley de Hacienda de los Municipios del Estado de Querétaro, continuarán con el beneficio otorgado por concepto de Impuesto Predial, siempre y cuando continúen cumpliendo con los requisitos que señala la Ley antes mencionada; y en las diferencias que pudieran haberse generado en ejercicios fiscales anteriores al 2025, podrán ser sujetos del cobro mínimo establecido en esta fracción.
12. Los propietarios o poseedores de bienes inmuebles que sean regularizados en lo individual en programas de regularización y vivienda autorizados por el Ayuntamiento, ya sea por el Municipio y/o a través del Instituto de la Vivienda del Estado de Querétaro, o cualquier otra instancia Gubernamental, gozarán de los siguientes beneficios, al realizar su inscripción en el padrón catastral.

Por concepto de Impuesto Predial pagarán 5 UMAS por año, sólo por el ejercicio fiscal en que sean inscritos en el Padrón Catastral.

Por concepto de Impuesto sobre Traslado de Dominio pagarán 5 UMAS por año.

13. Cuando se trate de bienes inmuebles destinados únicamente a casa habitación ubicados en el perímetro de zonas declaradas monumentos históricos, cuyo mantenimiento, conservación o restauración, se realice con recursos de los propietarios de dichos inmuebles, a solicitud de éstos, se otorgará un descuento del 35%, en el pago del Impuesto Predial durante el presente ejercicio fiscal, debiendo sujetarse a los siguientes criterios:
- a) Elaborar formato de solicitud con firma autógrafa del titular del predio o en su defecto de su representante legalmente acreditado con poder notarial o carta poder.
- b) Estar al corriente en sus pagos de Impuesto Predial del ejercicio inmediato anterior.
- c) Presentar ante la dependencia encargada de las finanzas públicas municipales del Municipio, el dictamen técnico vigente al ejercicio fiscal solicitado, y favorable que expida la Delegación del Instituto Nacional de Antropología e Historia en el Estado de Querétaro.

Anexar copia simple de identificación oficial del titular o de su representante legalmente acreditado y/o copia simple del acta constitutiva en caso de personas morales.

14. Durante el ejercicio fiscal 2025, el Impuesto Predial podrá ser actualizado de acuerdo con los siguientes supuestos.

Los propietarios de inmuebles que sean sujetos de actualización catastral en forma auto declarativa podrán ser beneficiados con una reducción de hasta el 50% sobre el Impuesto determinado por dicho proceso, previo acuerdo administrativo emitido por la autoridad fiscal competente.

15. Para las operaciones del Impuesto sobre Traslado de Dominio contempladas en el presente Ordenamiento se considerará una reducción en la base del Impuesto para las viviendas de interés social y popular de 7 UMAS elevado al año, únicamente cuando se trate de la primera adquisición de las mismas, previa petición por escrito que se genere ante la Dependencia encargada de las Finanzas Públicas

Para acreditar dicho supuesto, la autoridad fiscal podrá ejercer sus facultades de comprobación a efecto de validar que no haya sido sujeto a deducciones por actos traslativos previos por el mismo inmueble; debiendo, el sujeto obligado, cubrir el importe del Impuesto y los accesorios que se generen.

Para los efectos de esta Ley, se considera vivienda de interés social, aquella cuyo valor total no exceda de 15 UMA elevado al año y por vivienda de interés popular, aquella cuyo valor total no exceda 30 UMA elevado al año.

III. De acuerdo con lo establecido en la Sección Tercera de los Derechos de la presente Ley, se establecen los siguientes estímulos fiscales:

1. La dependencia Encargada de prestar los servicios de Registro Civil y panteones municipales previa autorización del Presidente Municipal o del encargado de la Dependencia de Finanzas Públicas Municipales, considerará una tarifa especial a las personas físicas, que acrediten su imposibilidad de pago, y a solicitud expresa y por escrito bajo protesta de decir verdad, manifiesten ser de escasos recursos, se les podrá reducir hasta del 95% sobre las tarifas establecidas por los conceptos señalados en los artículos 27 y 30 de esta Ley.
2. Para el ejercicio fiscal de 2025 no causarán Derechos por recolección de basura a que hace referencia el Artículo 29, fracción IV, numeral 4 de la presente Ley, los contribuyentes previo lineamiento emitido por la dependencia Encargada de las Finanzas Públicas Municipales.
3. Para los efectos del pago por concepto de publicación en la Gaceta Municipal, el plazo será de 10 días hábiles contados a partir de la notificación del Acuerdo de Cabildo correspondiente.
4. Durante el ejercicio fiscal 2025, no causará cobro de Derecho la expedición de dictámenes de uso de suelo, fusiones y subdivisiones u otras autorizaciones emitidas por la dependencia Encargada del Desarrollo Urbano Municipal, solicitadas por Instituciones de Gobierno Federal, Estatal o Municipal, lo anterior, previa autorización de la dependencia Encargada de las Finanzas Públicas Municipales.



5. Durante el ejercicio fiscal 2025, no causará cobro de derecho alguno por concepto de nomenclatura y publicación en la Gaceta Municipal, cuando se trate de Acuerdos de Cabildo emitidos con la finalidad de regularizar los Asentamientos Humanos Irregulares y predios sociales tramitados por Programas de Regularización aprobados por el H. Ayuntamiento, a través de INSUS, PROCEDE, SEDESOQ, e IVEQ o cualquier otro Programa Gubernamental, siempre y cuando lo solicite la Dependencia encargada de la regularización, lo anterior, previa autorización de la Dependencia Encargada de las Finanzas Públicas Municipales.
6. Durante el ejercicio fiscal 2025, no causará cobro de Derecho alguno por la expedición de dictámenes y autorizaciones, que se requieran en el Proceso de Regularización de Asentamientos Humanos Irregulares, y Predios Sociales, tramitados por programas de Regularización previamente aprobado por el H. Ayuntamiento, o a través de INSUS, PROCEDE, SEDESOQ e IVEQ o cualquier otro Programa Gubernamental, tales como: la expedición de dictámenes de uso de suelo, fusiones, subdivisiones, opiniones técnicas en materia de Desarrollo Urbano, dictamen de análisis de riesgo, entre otros, siempre y cuando sean solicitados por la dependencia encargada de la Regularización, lo anterior, previa autorización de la dependencia encargada de las Finanzas Públicas Municipales.
7. En el caso de fiestas patronales o religiosas en colonias, comunidades o barrios, sin fines de lucro que lleven a cabo eventos masivos de beneficio social dirigidos a la comunidad en general, el costo por los derechos que se refiere el artículo 35, fracción IV, numeral 1 inciso b) de la presente ley, podrá tener un costo de 10 UMAS o reducción hasta del 60% sobre las tarifas establecidas previa autorización de la dependencia encargada de las Finanzas Públicas Municipales.
8. Los eventos que se lleven a cabo con motivo de fiestas patronales en comunidades para beneficio de estas, el costo por los derechos que se refiere el artículo 13, fracción I y la fracción II por cuanto ve a espectáculos relacionados con las corridas de toros, novilladas, charreadas, jaripeos, rodeos y todos los servicios relacionados a este fin y el artículo 23, fracción III, numeral 2, giro 16 de la presente Ley, podrá tener una reducción del 60% sobre las tarifas establecidas previa autorización del titular de la Secretaría Particular.
9. En la aplicación de tarifa de la Ley de Ingresos relativa al derecho de autorización de anuncios y promociones publicitarias señalada en el artículo 35, fracción VI, numeral 1 de esta Ley, el UMA a pagar podrá efectuarse de forma diaria, mensual o anual previa autorización del encargado de las Finanzas Públicas Municipales.
10. Para la autorización de la Placa de Empadronamiento Municipal de Funcionamiento, y refrendo de la misma deberá acreditarse el cumplimiento de la obligación relativa al pago del Impuesto Predial, que ampare los 6 bimestres del ejercicio fiscal 2025 y que no cuenten con diferencias pendientes de pago a causa de cambio de situación jurídica o modificaciones físicas en el inmueble.
11. Para los establecimientos comerciales, con giro de tienda de conveniencia o su equivalente y que cuente con autorización de venta de bebidas alcohólicas en envase cerrado, cuyo horario al público es, de las 8:00 horas a las 24:00 horas en forma ininterrumpida, podrán expedirse permisos por parte de la dependencia encargada de las finanzas Públicas, la ampliación de 2 horas adicionales a las autorizadas, es decir de las 24:01 a las 02:00 horas del día siguiente, previo pago de los derechos correspondientes.
12. Para el ejercicio fiscal 2025 se otorga estímulo fiscal del pago de 98.45% en el primer trimestre del año en el pago de los Derechos por refrendo de Licencia Municipal de Funcionamiento, para todos aquellos que estén considerado como riesgo bajo (SARE), por el servicio de recolección de basura de residuos sólidos no domésticos.
13. Para el ejercicio fiscal 2025 los contribuyentes registrados en el Padrón de Licencias Municipales de Funcionamiento tendrán una reducción por pronto pago durante los meses de enero 10%, y febrero 4% exclusivamente por refrendo de empadronamiento sobre las tarifas contenidas en el artículo 23, fracción III, numeral 2 por cuanto al refrendo de empadronamiento de la presente Ley.
14. Tendrán una reducción del 50% las personas de la tercera edad para su apertura o refrendo de licencia de funcionamiento, siempre y cuando acrediten se encuentra a su nombre la licencia para su explotación del giro y acrediten ser mayores de edad presentando la documentación que lo acredite, presentando sus credenciales emitidas por las autoridades competentes, durante el ejercicio fiscal 2025 quedando exceptuados los giros con venta de bebidas alcohólicas, en cualquiera de sus modalidades.
15. Por los conceptos contenidos en el artículo 23, fracción III, numeral 1 y numeral 2 por cuanto al refrendo de empadronamiento de la presente Ley podrá tener una reducción del 50% en enero, 30% en febrero y 10% en marzo sobre las tarifas establecidas a las asociaciones de industriales, cámaras de comercio, servicios, u otras organizaciones legalmente constituidas, previa solicitud por escrito de los interesados.
16. La Secretaría del Ayuntamiento, previa autorización del Presidente Municipal, considerará una tarifa especial a las personas físicas, que acrediten su imposibilidad de pago por ser de capacidades diferentes; así como aquellos que a solicitud expresa y por escrito bajo protesta de decir verdad, manifiesten ser de escasos recursos, pagarán por expedición de Constancia de Ingresos de 0 hasta 0.50 UMA, concepto establecido en el artículo 33, fracción VI de la presente Ley.
17. Por los conceptos contenidos en el artículo 22, fracción I, numeral del 1 al 5 de la presente Ley, podrá tener una reducción del 50% al 100% sobre las tarifas establecidas a: asociaciones, uniones, escuelas públicas, escuelas particulares, instituciones de asistencia privada, organizaciones, dependencias u organismos de Gobierno, empleados del Municipio y personas físicas que acrediten su imposibilidad de pago por ser adultos mayores, capacidades diferentes; así como aquellos que bajo protesta de decir verdad, manifiesten ser de escasos recursos, previa solicitud por escrito de los interesados y con la autorización de la dependencia encargada de los inmuebles municipales, solicitando para su aprobación la autorización de la dependencia Encargada de las Finanzas Públicas Municipales.
18. Para el ejercicio fiscal 2025, como parte de una política pública de mejora regulatoria, competitividad, atracción de inversiones y generación de empleos; los ingresos contemplados para el registro de empadronamiento, obtención de Licencia Municipal de Funcionamiento, así como el refrendo de empresas que se encuentren en la modalidad de giros del Sistema de Apertura Rápida de Empresas (SARE), los contribuyentes una vez reunidos los requisitos establecidos por la Secretaría de Finanzas Públicas Municipales, serán sujetos de una tarifa única consistente en 13.82 UMA.
19. Las licencias de funcionamiento que estén al corriente del año en curso y que sean dadas de baja no generaran costo alguno, sin embargo, las licencias de funcionamiento que no estén al corriente y que se quieran dar de baja tendrán que pagar la cantidad de 10 UMA por la baja ya sea el titular de la misma o el dueño del local.
20. En relación a los numerales 2 al 8 de la fracción XI, del artículo 35, de esta Ley se faculta al Secretario de Participación Ciudadana y/o Director de Cuidado de protección y Control Animal del Municipio, para hacer descuento del pago hasta el 50 por ciento, para las asociaciones protectoras de animales legalmente constituidas y rescatistas particulares de animales que acrediten serlo. Procederá la condonación del pago total del numeral 2, en aquellos casos que la persona facultada para autorizar el descuento determine necesario hacerlo.

TRANSITORIOS



Artículo Primero. La presente Ley entrará en vigor el 1 de enero del 2025.

Artículo Segundo. Cualquier disposición expedida con anterioridad y que se oponga a la presente Ley, queda derogada.

Artículo Tercero. Las tarifas en cuanto a montos y plazos estarán sujetas a lo dispuesto por la presente Ley.

Artículo Cuarto. Cuando de las normas legales se denominen ingresos de libre disposición, se entenderán los ingresos locales y las participaciones federales, así como los recursos que, en su caso, se reciban del fondo de estabilización de los ingresos de las entidades federativas en términos del artículo 19 de la Ley Federal de Presupuesto y Responsabilidad Hacendaria y cualquier otro recurso que no esté destinado a un fin específico.

Artículo Quinto. La interpretación y aplicación de la presente Ley, para efectos administrativos y exclusivamente en el ámbito de su competencia y atribuciones, corresponde a la Secretaría de Finanzas, conforme a las disposiciones y definiciones que establezcan las leyes aplicables en la materia.

Artículo Sexto. Para efecto de lo señalado en los artículos 43 y 44 de la presente Ley, se tendrá en definitiva lo establecido por el Poder Ejecutivo del Estado de Querétaro, en relación con los montos que se establezcan conforme a la Ley de Coordinación Fiscal, la Ley de Coordinación Fiscal Estatal Intermunicipal del Estado de Querétaro y la Ley que Fija las Bases, Montos y Plazos conforme a las cuales se distribuirán las Participaciones Federales correspondientes a los Municipios del Estado de Querétaro, para el ejercicio fiscal 2025.

Artículo Séptimo. Para lo señalado en materia de ingresos derivados de financiamiento en la presente Ley, se deberá observar lo establecido en la Ley de Disciplina Financiera de las Entidades Federativas y los Municipios.

Artículo Octavo. Para la determinación y pago de las contribuciones y sus accesorios, las cantidades correspondientes se ajustarán al múltiplo de cincuenta centavos más próximo, inferior o superior, según corresponda.

Artículo Noveno. Una vez agotado todo procedimiento administrativo de recuperación, se faculta a las autoridades fiscales municipales para que lleven a cabo la cancelación de los créditos fiscales municipales cuyo cobro les corresponde efectuar, en los casos en que exista imposibilidad práctica y material de cobro. Se considera que existe imposibilidad práctica de cobro, entre otras, cuando los deudores no tengan bienes embargables, el deudor hubiere fallecido o desaparecido sin dejar bienes a su nombre o cuando por sentencia firme hubiere sido declarado en quiebra. Se considera que existe imposibilidad material para efectuar el cobro, cuando exista cambio de situación jurídica tanto del sujeto pasivo como del objeto generador de la contribución.

Artículo Décimo. La dependencia Encargada de las Finanzas del Municipio de San Juan del Río, Qro., podrá establecer resoluciones de carácter general y facilidades administrativas para efectos de las contribuciones previstas en esta Ley, las cuales se publicarán en la Gaceta Municipal.

Artículo Decimoprimer. En actos traslativos de dominio en donde la propiedad se transmita mediante donación, que sean realizados durante el ejercicio fiscal 2025, en la cual se transmita la propiedad entre cónyuges, ascendientes o descendientes en línea recta, sin limitación de grado, se otorgara una reducción del 50% sobre el Impuesto de Traslado de Dominio, dicho beneficio solo se aplicara a las donaciones realizadas y presentadas ante la autoridad competente en el año en curso, causado en términos del artículo 15 de la presente Ley.

Artículo Decimosegundo. Los trámites de actos traslativos de dominio ingresados antes del 28 de enero de 2015, y que a la fecha de la entrada en vigor del presente Ordenamiento, se encuentren pendientes de empadronar, podrán ser liberados, siempre y cuando se tenga registro que de los mismos se haya efectuado el pago provisional del Impuesto Sobre Traslado de Dominio, y en su caso, cualquier otro impuesto derivado de la propiedad inmobiliaria, así como se hubiere registrado el cambio de propietario ante las oficinas catastrales correspondientes.

Artículo Decimotercero. Para el caso de las obligaciones existentes sobre los desarrollos inmobiliarios bajo el régimen de propiedad en condominio o fraccionamiento, el diez por ciento de la superficie total del predio para equipamiento urbano y áreas verdes, podrá realizarse mediante pago en efectivo, previa autorización del Ayuntamiento y sea destinado para inversión pública preferentemente.

Artículo Decimocuarto. En la aplicación del artículo 35, fracción VIII, mientras no se suscriba el convenio de coordinación para que el municipio asuma la función de servicio de Catastro, esta continuará prestándose por el Poder Ejecutivo del Estado de Querétaro, en los términos que señala la normatividad vigente.

Artículo Decimoquinto. El pago de las Contribuciones municipales se podrá hacer con efectivo en moneda de curso legal, con transferencia electrónica, con tarjeta de crédito, con tarjeta de débito, con cheque: nominativo, de caja, al portador o certificado y salvo buen cobro; o en cualquier otra forma que autorice el encargado de las finanzas públicas municipales.

Artículo Decimosexto. Para efectos del cobro del Derecho de Alumbrado Público previsto en el artículo 26, de la presente ley, las autoridades competentes adscritas al Municipio de San Juan del Río, Qro., podrán facultar a la compañía o empresa suministradora del servicio de energía eléctrica para el único efecto de recaudar el derecho mencionado conjuntamente con el consumo de energía eléctrica, sin que ello indique modificar o invalidar los elementos sustanciales de dicha contribución, ni que se entienda que la cuota del derecho referido, se encuentre vinculada en forma alguna con el consumo mismo, respecto de todos aquellos contribuyentes beneficiarios que tengan contratado el servicio de energía eléctrica con la compañía o empresa suministradora del servicio.

Artículo Decimoséptimo. A partir del ejercicio fiscal 2025, cuando el cobro de las contribuciones municipales se establezca en UMA, se entenderá como Unidades de Medida y Actualización y su valor diario vigente será el que fije la autoridad competente. El valor mensual de la UMA se calculará multiplicando su valor diario por 30.4 veces y su valor anual se calcula multiplicando su valor mensual por 12.

Artículo Decimoctavo. Para el ejercicio fiscal 2025, para llevar a cabo cualquier movimiento ya sea de compraventa, fusión, subdivisión, aplicación de bienes, cesión de derechos, transmisión de propiedad en ejecución de fideicomiso, disolución de sociedad conyugal o copropiedad, o cualquier otro acto traslativo de dominio, ante las oficinas de la Dirección de catastro, será requisito indispensable presentar el recibo oficial de pago, de los impuestos traslativos o cualquier otro impuesto que determine la autoridad, para llevar a cabo su trámite. Serán sujetos de este artículo las Notarías, los Gestores y aquellos contribuyentes que encuentren en el supuesto antes mencionado o contemplados en el artículo 15 de esta Ley.

Artículo Decimonoveno: En Derechos, en tramites referentes a Licencias de Construcción, Revisión de Proyecto Números oficiales y Alineamiento únicamente en Ampliaciones y Remodelaciones en propiedades de personas físicas cuyos bienes hayan sido afectados por desastres naturales en zonas que cuenten con Declaratoria de Desastre Natural, y/o el Nomenclario por el H. Ayuntamiento causará y pagará 0 UMA; tarifa que únicamente le será aplicada a una vivienda por propietario.

Artículo Vigésimo: Para el ejercicio fiscal 2025, para aquellos predios que hayan sido afectados en su superficie por obras de infraestructura y/o equipamiento urbano, dentro del ejercicio fiscal 2023, 2024 o 2025 y edificadas por el gobierno federal, estatal o municipal o con presupuesto federal, estatal o municipal, el Impuesto Predial que resulte de las actualizaciones valores de suelo y construcción y la tarifa correspondiente, el incremento del Impuesto Predial, en ningún caso, podrá ser superior al quince por ciento respecto del último bimestre causado en el ejercicio fiscal inmediato anterior.

Artículo Vigesimalprimero: Para el presente ejercicio fiscal, por lo contenido en el Artículo 16 y 24 de la presente Ley, de acuerdo a los servicios prestados por diversos conceptos



relacionados con construcciones y urbanizaciones se tomará como referencia de acuerdo a la tabla de homologación de densidades.

Artículo Vigésimosegundo. Por la emisión de constancias de no adeudo, así como por solicitudes de informes respecto a traslado de dominio se cobrará 1.5 UMA.

Artículo Vigésimotercero. Todos aquellos propietarios de inmuebles que hayan sido regularizados mediante programas municipales autorizados por el H. Ayuntamiento mediante Acuerdo de Cabildo, serán acreedores a un descuento el 50% (cincuenta por ciento), en el importe total del impuesto predial para el ejercicio fiscal posterior a la regularización.

Artículo Vigésimocuarto. Se otorgará para el refrendo de la licencia de funcionamiento durante el primer trimestre, un descuento del 30% a todos aquellos negocios que no estén registrados en alguna cámara de comercio y que su giro sea con venta de cerveza vinos y licores y que dichos establecimientos se sujeten al horario establecido por la autoridad.

Artículo Vigésimoquinto. Remítase al titular del Poder Ejecutivo del Estado, para su publicación en el Periódico Oficial del Gobierno del Estado de Querétaro "La Sombra de Arteaga".

Resolutivo Tercero. Aprobado el presente dictamen, emítase el proyecto de Ley correspondiente.

CRITERIOS GENERALES PARA LA FORMULACIÓN DE LA LEY DE INGRESOS PARA EL MUNICIPIO DE SAN JUAN DEL RÍO, QRO.

Nuestro Municipio y nuestra gente

El Municipio de San Juan del Río cuenta con 799 Km², lo cual representa el 6.9% del Estado de Querétaro (11,580 Km²), ubicándose en la sexta posición del estado en cuanto a extensión territorial.



La Ciudad de San Juan del Río es considerada como la segunda en importancia del Estado de Querétaro. Se encuentra ubicada a 51 Km. de la capital del Estado (al sureste), a 160 km de distancia de la capital del País y en el centro del País, teniendo en un radio de 350 km de distancia a 45 millones de mexicanos, convirtiéndolo en el centro estratégico del bajo y en la primera ciudad de contacto del Estado para los transeúntes provenientes del Sureste del País.



Distribución Poblacional Municipal

La población del Municipio con un estimado intercensal (INEGI 2020), se cuenta con 297,804 habitantes, donde 145,350 son hombres y 152,454 son mujeres, lo que representa un crecimiento anual del 2.3% del 2010 al 2015, lo cual significa una disminución en la tasa de crecimiento municipal que se había presentado a una tasa del 2.9% para el 2010. La estructura del Municipio sigue siendo una estructura joven con una disminución del 5.7% al 4.7% de personas de más de 65 años y un índice de envejecimiento del 20.9% (personas de 65 + / personas de 15-). Esto anidado con una fecundidad de 2.1 niños por mujer generando una estructura piramidal en el Municipio, donde la mediana de edad es de 26 años.

En cuestión de migración el saldo total del Municipio de San Juan del Río, Qro. es de un incremento neto del 4.9% con un 6.1% de inmigrantes y 1.2% de emigrantes, colocándose como el tercer municipio de atracción para migrantes después de Corregidora y El Marqués.

Aspectos Económicos



En base al INEGI 2012, el PIB del Municipio representa el 19.5% del Estado, lo que a su vez representa 52,700 millones de pesos anuales, siendo el segundo Municipio en cuanto aportación de PIB y el tercer lugar de inversión productiva en el Estado.

El crecimiento de unidades económicas supera el 5.5% anual, lo cual lo posiciona dentro de uno de los 10 municipios que se encuentra en esta medida en (sin contar metrópolis) el País.

Si bien, el Municipio continúa su desarrollo económico la desaceleración del mismo lo ha colocado detrás del Municipio del Marqués, Qro., por lo que es de vital importancia la atracción de industrias y renovación de parques industriales, así como continuar el desarrollo de las pequeñas industrias mediante la simplificación de los trámites municipales, así como la disminución de los costos de los mismos.

A inicios del 2015 se contaba con un padrón de 92,952 personas registradas ante el Instituto Mexicano del Seguro Social, para noviembre del mismo año se alcanzó el máximo histórico de 96,772, logrando revertir la pequeña tasa de crecimiento del padrón generando 3,820 registros nuevos (todos en el último cuatrimestre del año). Con lo anterior como referencia, se intensifica la labor requerida para continuar la subsanación del estancamiento del Municipio y así alcanzar el San Juan que se quiere.

Para atacar la problemática presentada en los datos duros como en el sentir de la gente se debe lograr generar en el Municipio el punto de vinculación, apoyo, capacitación y fomento para el desarrollo económico en el municipio, atacando los 4 puntos principales que generarán esto posible, siendo los siguientes: Empleo, Auto Empleo, Atracción de Inversión y Vinculación de Empresas.

Para el desarrollo del empleo se tecnificará el módulo de empleo, se vinculará el mismo con las empresas y el Servicio Nacional de Empleo. Se realizarán convenios para la vinculación y desarrollo de proyectos productivos dentro de las empresas y el Municipio con Universidades. Se vinculará mediante convenios y contacto cercano de las empresas a los jóvenes de las universidades y al módulo de empleo tecnificado. En el mismo tenor, se capacitará mediante conferencias y talleres a los emprendedores para tener una correcta entrevista y currículum que les permita acceder a las vacantes que se ofertan.

Para el fomento al auto empleo se vinculará al Municipio con las instancias federales como lo son el Instituto Nacional de la Economía Social, la Secretaría de Economía y el Servicio Nacional de Empleo para la designación de recursos federales a proyectos productivos. A su vez, se generarán nuevos programas municipales de apoyo a mujeres emprendedoras, así como vinculación con bancas privadas para que la ciudadanía pueda acceder más fácilmente y a mejores tasas de interés en financiamientos. Por otro lado, se establecerán conferencias y talleres de capacitación para poder desarrollar correctamente el plan de negocios que se planten, generándose el vínculo necesario para poder acceder a una incubadora de empresas si así lo requiere el proyecto.

Para la atracción de la inversión se generará un documento que permita mostrar las bondades y ventajas competitivas del municipio de una forma clara y concisa como primer punto de atracción. En paralelo se trabajará para hacer llegar la oferta del municipio a las empresas interesadas en invertir en el país. Se generará un portafolio de incentivos para las empresas con el fin de captar su atención y cerrar la inversión que se plantea realizar en el Municipio.

Para la vinculación de empresas se generarán convenios de colaboración con las empresas ya existentes y las que decidan invertir en el Municipio, para cerrar el ciclo y poder ofertar las vacantes que se generen, preparar a los estudiantes en base a las necesidades del mercado laboral local presente y futuro, desarrollar los proyectos de infraestructura adecuados, dando mayor seguridad y belleza a las empresas y alrededores, pero sobre todo que generen un ambiente eficiente en el abasto y costos logísticos de la región.

Estabilidad Financiera Municipal

Fitch Ratings ratificó la calificación en escala nacional del municipio de San Juan del Río, Qro. en 'A+(mex)'. La Perspectiva se mantiene Estable.

La ratificación de la calificación refleja la expectativa de Fitch de que el Municipio preservará un desempeño presupuestario estable y una deuda baja con una razón de repago esperada (deuda ajustada neta a saldo operativo bajo el escenario de calificación de Fitch) menor de cinco años y una cobertura del servicio de la deuda de superior a 2 veces (x), como se previó en la revisión anterior. La calificación de San Juan del Río refleja la combinación del perfil de riesgo de "Más Débil" y un puntaje combinado en la sostenibilidad de la deuda "AA" en el escenario de calificación de Fitch. La Perspectiva Estable refleja la expectativa de la agencia de que las métricas de deuda se mantendrán en línea con sus escenarios.

Si bien los datos disponibles más recientes de San Juan del Río, Qro. pueden no haber indicado un deterioro en el desempeño debido a la contingencia sanitaria actual, se están produciendo cambios importantes en la deuda, los ingresos y los gastos de los gobiernos en todo el sector y es probable que empeoren en las próximas semanas y meses a medida que la actividad económica se afecte y las restricciones gubernamentales se mantengan o se amplíen. Las calificaciones de Fitch Ratings son de naturaleza prospectiva, por lo que la agencia monitoreará los desarrollos en el sector por su severidad y duración, e incorporará aportes cualitativos y cuantitativos revisados de los escenarios base y calificación según las expectativas de desempeño y la evaluación de riesgos clave.

FACTORES CLAVE DE LA CALIFICACIÓN

El perfil de riesgo de rango "Más Débil" del Municipio refleja la valoración favorable de los tres factores de riesgo en una mezcla de rango "Medio" y tres en "Más Débil".

Ingresos (Solidez) – "Medio". Los ingresos operativos (IO) están relacionados estrechamente con el desempeño de las transferencias nacionales, provenientes de la contraparte soberana calificada en "BBB-", Fitch Ratings considera que el marco institucional de asignación de transferencias y su evolución son estables y predecibles.

En los últimos cinco años, las transferencias representaron 51.9% de los ingresos operativos, mientras en 2019 fue 49.8%. Cabe señalar que en 2019 las transferencias incrementaron 35.5% respecto a 2018, debido principalmente a que San Juan del Río, Qro. recibió una cantidad extraordinaria de Fondo del Impuesto Sobre la Renta dado que en este se incluyeron ajustes de años anteriores, por lo que en los próximos años las transferencias podrían verse disminuidas. Además, Fitch estima que los ingresos operativos podrían presentar ajustes a la baja como resultado del impacto de la contingencia del coronavirus sobre la economía municipal y nacional.

Ingresos (Adaptabilidad) – La adaptabilidad de los ingresos se evalúa como "Más Débil" ya que Fitch considera que, en un contexto internacional, los gobiernos subnacionales en México presentan una capacidad baja de recaudación local y una autonomía fiscal limitada, lo que dificulta compensar una caída en ingresos federales mediante un esfuerzo recaudatorio mayor. Es decir, es altamente probable que un aumento adicional de los ingresos cubra menos de 50% de la disminución razonablemente esperada de los ingresos.

La flexibilidad de San Juan del Río, Qro. para incrementar sus ingresos se concentra, principalmente, en su base amplia de contribuyentes, derivada de su dinamismo económico, inmobiliario y del Estado. En 2019, los ingresos propios de San Juan del Río, Qro. presentaron un crecimiento de 31% debido a que el Municipio implementó medidas estructurales para incrementar la recaudación propia en todos los rubros. Los impuestos aumentaron 27.6%, debido al aumento en las tasas impositivas de predial y del Impuesto sobre Adquisición de Inmuebles (ISAI), menores exenciones fiscales a contribuyentes grandes y recuperación de claves catastrales. En materia de derechos se incrementó la tarifa de Derechos de Alumbrado Público, también hubo ajustes en la recaudación por derechos en materia de desarrollo urbano donde se ajustó la tasa para igualarlas con municipios como Querétaro o Corregidora [AAA(mex)].



Gasto (Sostenibilidad) – Más Débil: El Municipio tiene responsabilidad sobre los gastos moderadamente anticíclicos (mantenimiento y servicios públicos), combinados con transferencias adecuadas del Gobierno Central para financiarlos. En promedio de los últimos cinco años, el balance operativo (BO) representó 14.1% de los IO, y presentó un comportamiento volátil. A diferencia de 2019, cuando el crecimiento de los IO fue muy superior a años anteriores y superó el crecimiento del gasto operativo (GO), históricamente, el crecimiento en el gasto ha superado a los IO, razón por la que este factor se considera "Más Débil". Además, en sus proyecciones, Fitch estima que el GO mantendrá una tendencia creciente y por encima de los IO.

Gasto (Adaptabilidad) – "Medio": Pese a la normatividad de disciplina financiera y a las disposiciones para mantener un balance presupuestario sostenible, en general, las entidades en México reportan márgenes operativos bajos que les restan flexibilidad presupuestal. No obstante, la agencia considera que la flexibilidad de San Juan del Río, Qro. para ajustar gastos es moderadamente inflexible debido a que, en promedio, el GO representa 78.1% del gasto total y el gasto de capital 21.2%. Por otra parte, dado que gran parte de las transferencias del gobierno federal y estatal están etiquetadas por ley a generar inversión o cubrir ciertos gastos, Fitch considera que la capacidad del gobierno municipal para reducir los gastos es limitada.

En 2019, el GO y de capital aumentaron 14.3% y 22.9%, respectivamente. Esto se debió a incrementos en las transferencias a la población y en obra pública productiva. No obstante, el Municipio ha presentado medidas de contención de gasto durante la contingencia sanitaria. En abril de 2020, la administración realizó un ajuste al Presupuesto de Egresos 2020, en el cual se disminuyeron gastos no prioritarios y se reasignaron recursos para apoyar y proteger a la población ante la emergencia sanitaria.

Pasivos y Liquidez (Solidez) – "Medio": El marco institucional nacional establece reglas prudenciales para controlar los niveles de endeudamiento y es considerado moderado por Fitch. El Sistema de Alertas de la Secretaría de Hacienda y Crédito Público (SHCP), clasifica el nivel de endeudamiento de San Juan del Río, Qro. en sostenible. Lo anterior permite al Municipio aumentar su grado de endeudamiento de largo plazo hasta en 15% de sus ingresos de libre disposición y hasta 6% de los ingresos totales en forma de deuda de corto plazo.

Pasivos y Liquidez (Flexibilidad) – "Más Débil": El marco institucional en México no considera soporte de liquidez de emergencia por parte de niveles superiores de gobierno. Históricamente, San Juan del Río, Qro. ha presentado niveles de liquidez disponible bajos respecto a sus pasivos de corto plazo. La evaluación de este factor considera la métrica de liquidez; el efectivo representó menos de 1.0x el pasivo no bancario (proveedores, acreedores y documentos por pagar a corto plazo) reportado en el Sistema de Alertas del SHCP. Actualmente, el Municipio no cuenta con créditos de corto plazo, cadenas productivas o arrendamientos financieros.

Sostenibilidad de la Deuda – categoría "aa". La puntuación de sostenibilidad de la deuda del Municipio de "aa" es el resultado de la combinación de un indicador bajo de repago de la deuda, que se espera que permanezca consistentemente menor que cinco años hacia 2025; y de las métricas secundarias de cobertura del servicio de la deuda, la cual es fuerte y alcanza un mínimo de 2.2x en 2021 (rango "aa"), y la carga de la deuda fiscal baja de 12.6% que se ubica en un rango de "aaa".

El Municipio de San Juan del Río, Qro. está situado en la región sureste del estado de Querétaro. Su ubicación geográfica cercana a la capital estatal, lo impulsa como el segundo punto estratégico más importante del desarrollo industrial en el Estado. El Municipio cuenta con una red de vías de comunicaciones, lo cual permite el aprovechamiento de su potencial logístico. Las principales actividades productivas se concentran en las actividades secundarias y terciarias, específicamente en el comercio y la industria manufacturera.

Fitch Ratings clasifica a San Juan del Río, Qro. como gobierno tipo AA debido a que cubre su servicio de deuda con su flujo anual de efectivo.

Misión, Visión y Valores

Con lo que estamos planteando pretendemos plasmar no sólo las necesidades, sino los objetivos de la administración, sin embargo, para alcanzarlos se requiere tener una misión, visión y valores claros, ya que estos son la base del actuar de los funcionarios y con estos 3 aspectos cubiertos con bases sólidas cumpliremos los objetivos.

Misión

Ser un gobierno que promueva las condiciones de igualdad para el progreso de las y los sanjuanenses, respetando sus raíces y sus tradiciones.

Visión

Ser un San Juan del Río con:

- Oportunidades de progreso con todos y para todos.
- Una nueva sede de la Presidencia.
- El reconocimiento de haber sido un gobierno humano, congruente y de resultados.

La visión es una postura integral donde se busca ser una ciudad modelo, mediante la seguridad social, la calidad de vida, la confianza para la inversión, la dignificación de la ciudad, el impulso cultural y por consiguiente del turismo Municipal.

Principios y Valores

Los principales valores con los cuales se planea trabajar en este plan de desarrollo, con sustento a la misión y visión establecidas son:

- Bien común.
- Solidaridad.
- Congruencia.
- Responsabilidad.
- Transparencia.
- Humildad.
- Empatía.
- Respeto.



- Honestidad.
- Tolerancia.

Objetivo General

Es el bienestar social de manera equitativa, es decir, el bien común de los Sanjuanenses.

Si bien este es el objetivo general de la administración pública, toma la misma importancia presentarlo como el objetivo general de esta administración, ya que es partiendo de este objetivo que se encuentra congruencia y adherencia a los objetivos estratégicos planteados, ya con el diagnóstico social, así como el sentir ciudadano.

Objetivo, meta y estrategias:**Objetivo:**

La presente Ley de Ingresos del Municipio de San Juan del Río, Qro. para el Ejercicio Fiscal 2025, tiene como objetivo fortalecer la capacidad de recaudación municipal, y robustecer las finanzas públicas municipales que garanticen la disponibilidad de recursos.

Meta:

Incrementar los ingresos propios del Municipio 3.5% más, mediante la implementación de estrategias que permitan promover el cumplimiento voluntario de las contribuciones y disminuir los índices de evasión y elusión fiscal.

Estrategias:

- Proporcionar atención eficiente a los contribuyentes, mediante la orientación y asistencia adecuada que les permita cumplir con sus obligaciones fiscales.
- Impulsar los procesos tecnológicos a través de la profesionalización de los servidores públicos de las áreas de recaudación con el fin de brindar un mejor servicio a la ciudadanía.
- Fortalecer los esquemas de control recaudatorio, a través de la integración de la base de datos de obligaciones fiscales y mejoramiento de flujos de información, que permitan manejar de manera óptima y responsable los recursos públicos.
- Actualizar el marco jurídico en materia fiscal que simplifiquen los trámites administrativos existentes para optimizar la recaudación.
- Ejercer de manera activa la facultad económico-coactiva enfocada a disminuir la cartera vencida con que cuenta la hacienda pública municipal y con esto fortalecerla en materia de ingresos tributarios.
- Actualizar de manera periódica los padrones de contribuyentes con el fin de incrementar los ingresos por contribuciones municipales.
- Implementación de herramientas tecnológicas que permitan procesos de pagos electrónicos exitosos.

RIESGOS RELEVANTES PARA LAS FINANZAS PÚBLICAS

El entorno económico previsto para 2025 se encuentra sujeto a riesgos que podrían modificar las estimaciones anteriores. Dentro de los elementos que de materializarse podrían generar un efecto negativo para las finanzas públicas del municipio de San Juan del Río, Qro. se encuentran los siguientes:

Disminución de las transferencias federales:

- Baja en la Recaudación Federal Participable.
- Disminución de coeficientes de participación.
- No acceder en tiempo y forma a transferencias bajo el esquema de reglas de operación.
- Cambio en las políticas nacionales respecto a la distribución de recursos federales a los municipios, así como la disminución de la bolsa participable.

Disminución de la recaudación de impuestos:

- Amparos fiscales sobre impuestos y derechos municipales.
- La falta de implementación de medidas tendientes a una modernización catastral que impacte finalmente en un estancamiento en los valores catastrales que sirven de base para el cálculo de los impuestos sobre patrimonio.
- Falta de una planeación adecuada para el impulso de una mayor eficiencia recaudatoria.
- El riesgo operacional por la falta de coordinación con las áreas generadoras de ingresos respecto a carga de obligaciones o de generación de pasivos de caja o fallas técnicas en el sistema.

Presiones contingentes sobre gasto derivado de:

- Laudos laborables.
- Fenómenos meteorológicos o climáticos recurrentes.



Formato 7a. Proyecciones de ingresos - LDF

Municipio de San Juan del Río, Querétaro				
Proyecciones de Ingresos				
(PESOS)				
(CIFRAS NOMINALES)				
Concepto	2025	Año 1	Año 2	Año 3
	Año en Cuestión	2026	2027	2028
1. Ingresos de Libre Disposición (1=A+B+C+D+E+F+G+H+I+J+K+L)	\$1,228,400,646.00	\$1,229,724,694.10	\$1,266,617,034.92	\$1,304,614,927.97
A. Impuestos	\$512,990,000.00	\$528,379,700.00	\$544,231,691.00	\$560,558,023.73
B. Cuotas y Aportaciones de Seguridad Social	\$0.00	\$0.00	\$0.00	\$0.00
C. Contribuciones de Mejoras	\$0.00	\$0.00	\$0.00	\$0.00
D. Derechos	\$123,041,000.00	\$126,732,230.00	\$130,534,196.90	\$134,450,222.81
E. Productos	\$140,000.00	\$144,200.00	\$148,526.00	\$152,981.78
F. Aprovechamientos	\$20,000,000.00	\$20,600,000.00	\$21,218,000.00	\$21,854,540.00
G. Ingresos por ventas de Bienes y Prestación de Servicios	\$0.00	\$0.00	\$0.00	\$0.00
H. Participaciones	\$548,229,646.00	\$553,868,564.10	\$570,484,621.02	\$587,599,159.65
I. Incentivos Derivados de la Colaboración Fiscal	\$0.00	\$0.00	\$0.00	\$0.00
J. Transferencias y Asignaciones	\$0.00	\$0.00	\$0.00	\$0.00
K. Convenios	\$0.00	\$0.00	\$0.00	\$0.00
L. Otros Ingresos de Libre Disposición	\$0.00	\$0.00	\$0.00	\$0.00
2. Transferencias Federales Etiquetadas (2=A+B+C+D+E)	\$404,053,911.00	\$416,175,528.33	\$428,660,794.18	\$441,520,618.01
A. Aportaciones	404,053,911.00	416,175,528.33	428,660,794.18	441,520,618.01
B. Convenios	\$0.00	\$0.00	\$0.00	\$0.00
C. Fondos Distintas de Aportaciones	\$0.00	\$0.00	\$0.00	\$0.00
D. Transferencias, Asignaciones Subsidios y Subvenciones, y Pensiones y Jubilaciones	\$0.00	\$0.00	\$0.00	\$0.00
E. Otras Transferencias Federales Etiquetadas	\$0.00	\$0.00	\$0.00	\$0.00
3. Ingresos Derivados de Financiamiento (3=A)	\$0.00	\$0.00	\$0.00	\$0.00
A. Ingresos Derivados de Financiamiento	\$0.00	\$0.00	\$0.00	\$0.00
4. Total de Ingresos Proyectados (4=1+2+3)	\$1,632,454,557.00	\$1,670,620,222.43	\$1,720,738,829.10	\$1,772,360,993.98
Datos Informativos				
1. Ingresos Derivados de Financiamientos con Fuente de Pago de Recursos de Libre Disposición	\$0.00	\$0.00	\$0.00	\$0.00
2. Ingresos Derivados de Financiamientos con Fuente de Pago de Transferencias Federales Etiquetadas	\$0.00	\$0.00	\$0.00	\$0.00
3. Ingresos Derivados de Financiamientos (3=1+2)	\$0.00	\$0.00	\$0.00	\$0.00

Formato 7c

Municipio de San Juan del Río, Estado de Querétaro Resultados de Ingresos LDF (PESOS)				
Concepto	Año 3 2021	Año 2 2022	Año 1 2023	2024 Año del ejercicio Vigente ²
1. Ingresos de Libre Disposición (1=A+B+C+D+E+F+G+H+I+J+K+L)	\$920,048,375.00	\$900,649,747.00	\$916,282,187.00	\$1,084,842,222.00
A. Impuestos	\$393,029,136.00	\$358,227,090.00	\$377,250,002.00	\$473,920,003.00
B. Cuotas y Aportaciones de Seguridad Social	\$0.00	\$0.00	\$0.00	\$0.00
C. Contribuciones de Mejoras	\$0.00	\$0.00	\$2.00	\$0.00
D. Derechos	\$178,679,065.00	\$126,905,245.00	\$99,805,163.00	\$128,349,574.00
E. Productos	\$884,973.00	\$120,007.00	\$120,006.00	\$129,607.00
F. Aprovechamientos	\$15,446,687.00	\$16,500,013.00	\$17,000,013.00	\$18,360,017.00
G. Ingresos por ventas de Bienes y Prestación de Servicios	\$0.00	\$0.00	\$0.00	\$0.00
H. Participaciones	\$332,008,514.00	\$398,897,392.00	\$422,107,001.00	\$464,083,021.00
I. Incentivos Derivados de la Colaboración Fiscal	\$0.00	\$0.00	\$0.00	\$0.00
J. Transferencias y Asignaciones	\$0.00	\$0.00	\$0.00	\$0.00
K. Convenios	\$0.00	\$0.00	\$0.00	\$0.00
L. Otros Ingresos de Libre Disposición	\$0.00	\$0.00	\$0.00	\$0.00



2. Transferencias Federales Etiquetadas (2=A+B+C+D+E)		\$265,205,734.00	\$311,918,170.00	\$359,744,428.00	\$369,564,874.00
A.	Aportaciones	\$265,205,734.00	\$311,918,170.00	\$359,744,428.00	\$369,564,874.00
B.	Convenios	\$0.00	\$0.00	\$0.00	\$0.00
C.	Fondos Distintas de Aportaciones	\$0.00	\$0.00	\$0.00	\$0.00
D.	Transferencias, AsignacionesSubsidios y Subvenciones, y Pensiones y Jubilaciones	\$0.00	\$0.00	\$0.00	\$0.00
E.	Otras Transferencias FederalesEtiquetadas	\$0.00	\$0.00	\$0.00	\$0.00
3. Ingresos Derivados de Financiamiento (3=A)		\$0.00	\$47,000,000.00	\$0.00	\$0.00
A.	Ingresos Derivados de Financiamiento	\$0.00	\$47,000,000.00	\$0.00	\$0.00
4. Total de Ingresos Proyectados (4=1+2+3)		\$1,185,254,109.00	\$1,259,567,917.00	\$1,276,026,615.00	\$1,454,407,096.00
Datos Informativos					
1. Ingresos Derivados de Financiamientos con Fuente de Pago de Recursos de Libre Disposición		\$0.00	\$0.00	\$0.00	\$0.00
2. Ingresos Derivados de Financiamientos con Fuente de Pago de Transferencias Federales Etiquetadas		\$0.00	\$0.00	\$0.00	\$0.00
3. Ingresos Derivados de Financiamientos (3=1+2)		\$0.00	\$0.00	\$0.00	\$0.00
1 Los importes corresponden al momento contable de los ingresos devengados.					
2 Los importes corresponden a los ingresos devengados al cierre trimestral másreciente disponible y estimado para el resto del ejercicio.					

ATENTAMENTE
SEXAGÉSIMA PRIMERA LEGISLATURA
DEL ESTADO DE QUERÉTARO
COMISIÓN DE PLANEACIÓN Y PRESUPUESTO

DIP. LUIS GERARDO ÁNGELES HERRERA
PRESIDENTE

DIP. MAURICIO CÁRDENAS PALACIOS
SECRETARIO

El presente dictamen fue aprobado en Sesión de la Comisión de Planeación y Presupuesto, del día 09 de diciembre de 2024, con la asistencia de los Diputados Luis Gerardo Ángeles Herrera y Mauricio Cárdenas Palacios, así como la Diputada Adriana Elisa Meza Argaluz, quienes votaron a favor.

Dictamen de la "Iniciativa de Ley de Ingresos del Municipio de Tequisquiapan, Qro., para el ejercicio fiscal 2025", Presentado por la Comisión de Planeación y Presupuesto (Discusión y Votación) (Sentido: Aprobación);

Querétaro, Qro., a 9 de diciembre de 2024.

Comisión de Planeación y Presupuesto.

Asunto: Se rinde dictamen.

HONORABLE PLENO DE LA SEXAGÉSIMA PRIMERA
LEGISLATURA DEL ESTADO DE QUERÉTARO
P R E S E N T E:

Con fecha 2 de diciembre de 2024 se turnó, a la Comisión de Planeación y Presupuesto, para su estudio y dictamen, la "*Iniciativa de la Ley de Ingresos del Municipio de Tequisquiapan, Qro., para el Ejercicio Fiscal 2025*", presentada por la Lic. Mónica Hernández Amado, Secretaria del Ayuntamiento del Municipio de Tequisquiapan, Qro.

De conformidad con lo dispuesto en los artículos 19, fracción II, de la Constitución Política del Estado Libre y Soberano de Querétaro, 44, 48, 49, 144, fracción I y 145, fracción XX, de la Ley Orgánica del Poder Legislativo del Estado de Querétaro, esta Comisión es competente y por ello se abocó al análisis y estudio de la propuesta de mérito, rindiendo el presente dictamen:

CONSIDERANDO

- Que el artículo 115 de la Constitución Política de los Estados Unidos Mexicanos señala que los Estados adoptarán, para su régimen interior, la forma de gobierno republicano, representativo, democrático, laico y popular, teniendo como base de su división territorial y de su organización política y administrativa, el municipio libre.



2. Que acorde a la disposición legal en cita, es posible afirmar que los municipios están investidos de personalidad jurídica y patrimonio propios. Además, de conformidad con lo establecido en la fracción IV del numeral referido en el considerando anterior, los municipios administran libremente su hacienda, la cual se formará de los rendimientos de los bienes que les pertenezcan, así como de las contribuciones y otros ingresos que las Legislaturas establezcan a su favor, y en todo caso:

- a) Percibirán las contribuciones, incluyendo tasas adicionales, que establezcan los Estados sobre la propiedad inmobiliaria, de su fraccionamiento, división, consolidación, traslación y mejora, así como las que tengan por base el cambio de valor de los inmuebles.
- b) Las participaciones federales, que serán cubiertas por la Federación a los Municipios, con arreglo a las bases, montos y plazos que anualmente se determinen por las Legislaturas de los Estados.
- c) Los ingresos derivados de la prestación de servicios públicos a su cargo.

3. Que los ayuntamientos, en el ámbito de sus atribuciones, son competentes para proponer a la Legislatura Estatal las cuotas y tarifas aplicables a impuestos, derechos, contribuciones de mejoras y las tablas de valores unitarios de suelo y construcciones, las cuales significan la base para el cobro de las contribuciones sobre la propiedad inmobiliaria, acorde a lo dispuesto en el párrafo tercero de la fracción IV del precitado artículo 115 de la Constitución Federal.

Esta facultad fue confirmada por la Primer Sala de la Suprema Corte de Justicia de la Nación, cuyos integrantes, en uso de su potestad, emitieron el criterio localizable bajo el rubro **"HACIENDA MUNICIPAL. PRINCIPIOS, DERECHOS Y FACULTADES EN ESA MATERIA, PREVISTOS EN EL ARTÍCULO 115, FRACCIÓN IV, DE LA CONSTITUCIÓN POLÍTICA DE LOS ESTADOS UNIDOS MEXICANOS"** cuyo contenido a la letra dice:

"El citado precepto constitucional establece diversos principios, derechos y facultades de contenido económico, financiero y tributario a favor de los municipios para el fortalecimiento de su autonomía a nivel constitucional, los cuales, al ser observados, garantizan el respeto a la autonomía municipal, y son los siguientes: a) el principio de libre administración de la hacienda municipal, que tiene como fin fortalecer la autonomía y autosuficiencia económica de los municipios, para que tengan libre disposición y aplicación de sus recursos y satisfagan sus necesidades sin estar afectados por intereses ajenos que los obliguen a ejercer sus recursos en rubros no prioritarios o distintos de sus necesidades reales, en los términos que fijen las leyes y para el cumplimiento de sus fines públicos; además, este principio rige únicamente sobre las participaciones federales y no respecto de las aportaciones federales, pues las primeras tienen un componente resarcitorio, ya que su fin es compensar la pérdida que resienten los estados por la renuncia a su potestad tributaria originaria de ciertas fuentes de ingresos, cuya tributación se encomienda a la Federación; mientras que las aportaciones federales tienen un efecto redistributivo, que apoya el desarrollo estatal y municipal, operando con mayor intensidad en los estados y municipios económicamente más débiles, para impulsar su desarrollo, tratándose de recursos preetiquetados que no pueden reconducirse a otro tipo de gasto más que el indicado por los fondos previstos en la Ley de Coordinación Fiscal; b) el principio de ejercicio directo del ayuntamiento de los recursos que integran la hacienda pública municipal, el cual implica que todos los recursos de la hacienda municipal, incluso los que no están sujetos al régimen de libre administración hacendaria -como las aportaciones federales-, deben ejercerse en forma directa por los ayuntamientos o por quienes ellos autoricen conforme a la ley. Así, aun en el caso de las aportaciones federales esta garantía tiene aplicación, ya que si bien estos recursos están preetiquetados, se trata de una preetiquetación temática en la que los municipios tienen flexibilidad en la decisión de las obras o actos en los cuales invertirán los fondos, atendiendo a sus necesidades y dando cuenta de su utilización a posteriori en la revisión de la cuenta pública correspondiente; c) el principio de integridad de los recursos municipales, consistente en que los municipios tienen derecho a la recepción puntual, efectiva y completa tanto de las participaciones como de las aportaciones federales, pues en caso de entregarse extemporáneamente, se genera el pago de los intereses correspondientes; d) el derecho de los municipios a percibir las contribuciones, incluyendo las tasas adicionales que establezcan los estados sobre la propiedad inmobiliaria, de su fraccionamiento, división, consolidación, traslación y mejora, así como las que tengan por base el cambio de valor de los inmuebles; e) el principio de reserva de fuentes de ingresos municipales, que asegura a los municipios tener disponibles ciertas fuentes de ingreso para atender el cumplimiento de sus necesidades y responsabilidades públicas; f) la facultad constitucional de los ayuntamientos, para que en el ámbito de su competencia, propongan a las legislaturas estatales las cuotas y tarifas aplicables a impuestos, derechos, contribuciones de mejoras y las tablas de valores unitarios de suelo y construcciones que sirvan de base para el cobro de las contribuciones sobre la propiedad inmobiliaria, propuesta que tiene un alcance superior al de fungir como elemento necesario para poner en movimiento a la maquinaria legislativa, pues ésta tiene un rango y una visibilidad constitucional equivalente a la facultad decisoria de las legislaturas estatales; y, g) la facultad de las legislaturas estatales para aprobar las leyes de ingresos de los municipios".

4. Que además, el párrafo cuarto de la fracción IV, del multicitado numeral 115 de la Carta Magna, establece que las legislaturas de los Estados aprobarán las leyes de ingresos de los municipios, mientras que los presupuestos de egresos serán aprobados por los ayuntamientos, con base en sus ingresos disponibles. En ese sentido, es por mandato constitucional que los ayuntamientos presentan sus propuestas de leyes de ingresos y que, a su vez, también dentro del marco competencial que establece la Constitución Federal, las legislaturas, en este caso la Sexagésima Primera Legislatura del Estado de Querétaro, apruebe las mismas.

5. Que de acuerdo con el artículo 14 de la Constitución Política del Estado Libre y Soberano de Querétaro podemos afirmar que la hacienda pública de los municipios está constituida por los bienes muebles e inmuebles comprendidos en su patrimonio y por los ingresos que establezcan en su favor las leyes.

6. Que además, en términos del artículo 18, fracción IV de la misma Constitución local, los ayuntamientos se encuentran facultados para presentar, ante la Legislatura del Estado, diversas iniciativas de leyes o decretos que estimen pertinentes; en el caso particular, iniciativas de leyes de ingresos, mismas que serán aprobadas por el Congreso Local, de conformidad con el artículo 17, fracción X, de la norma legal invocada con antelación.

7. Que las leyes de ingresos de los municipios del Estado de Querétaro son disposiciones normativas en las que se determina anualmente el monto de los impuestos, contribuciones de mejoras, derechos, productos, aprovechamientos, participaciones, aportaciones e ingresos extraordinarios, que tendrá derecho a percibir cada una de las municipalidades del Estado; asimismo, contienen otras disposiciones de carácter general que tienen por objeto coordinar la recaudación de las contribuciones, tal como lo disponen los artículos 115, fracción IV de la Constitución Política de los Estados Unidos Mexicanos; 3 y 16 de la Ley de Hacienda de los Municipios del Estado de Querétaro, así como los diversos 28, 35 y 36 de la Ley para el Manejo de los Recursos Públicos del Estado de Querétaro y la Ley de Disciplina Financiera de las Entidades Federativas y los Municipios.

Aunado a ello, es menester del legislador local considerar los criterios establecidos por el máximo tribunal de la Nación, relativos a cada uno de los elementos señalados en el párrafo que antecede, a fin de fortalecer las determinaciones tomadas a través de todo el proceso legislativo que se desarrolla para la integración de la Ley de Ingresos de cada uno de los municipios, cito:

*"Época: Novena Época
Registro: 170741
Instancia: Pleno
Tipo de Tesis: Aislada
Fuente: Semanario Judicial de la Federación y su Gaceta
Tomo XXVI, Diciembre de 2007
Materia(s): Administrativa*



Tesis: P. XXXIII/2007
Página: 20

FINES EXTRA FISCALES. NO NECESARIAMENTE DERIVAN DE LA EXPOSICIÓN DE MOTIVOS DE LA LEY CORRESPONDIENTE O DEL PROCESO LEGISLATIVO QUE LE DIO ORIGEN, SINO QUE PUEDEN DEDUCIRSE DEL PRECEPTO QUE LOS ESTABLEZCA.

La Suprema Corte de Justicia de la Nación ha sostenido que tratándose de actos de autoridad legislativa, el requisito de fundamentación se satisface cuando aquella actúa dentro de los límites de las atribuciones que la Constitución Política de los Estados Unidos Mexicanos le confiere y la motivación se colma cuando las leyes que emite se refieren a relaciones sociales que deben regularse jurídicamente, sin que esto implique que todas y cada una de las disposiciones que integran los ordenamientos deban ser materia de una motivación específica, pues ello significaría una actividad materialmente imposible de llevar a cabo. Ahora bien, si de la simple lectura de una norma tributaria se advierte, prima facie, que está orientada a impulsar, conducir o desincentivar ciertas actividades o usos sociales, según sean considerados útiles o no para el desarrollo armónico del país, y los fines que pretende son fácilmente identificables en tanto se desprenden con claridad del propio precepto sin necesidad de hacer un complicado ejercicio de interpretación, es incuestionable que el juzgador puede sostener que el precepto relativo establece fines extrafiscales aunque sobre el particular no se haya hecho pronunciamiento alguno en la exposición de motivos o en el proceso legislativo respectivo."

8. Que en ejercicio de sus facultades, el Ayuntamiento del Municipio de Tequisquiapan, Qro., aprobó en Sesión Extraordinaria de Cabildo de fecha 27 de noviembre de 2024, su Iniciativa de Ley de Ingresos para el ejercicio fiscal 2024, la cual presentó en tiempo y forma ante este Poder Legislativo el 27 de noviembre de 2024, dando cumplimiento a lo ordenado en el artículo 35 de la Ley para el Manejo de los Recursos Públicos del Estado de Querétaro y 108 de la Ley Orgánica Municipal del Estado de Querétaro.

9. Que de acuerdo con los artículos 103 y 104 de la Ley Orgánica Municipal del Estado de Querétaro, la hacienda pública municipal se forma con los ingresos ordinarios y extraordinarios que determina anualmente la Legislatura con base en los ordenamientos fiscales aplicables. Para ello, se define como ingresos ordinarios a los impuestos, derechos, productos, aprovechamientos, contribuciones especiales y participaciones en ingresos que establezcan las leyes respectivas; y como extraordinarios, todos aquellos cuya percepción se autorice excepcionalmente para cubrir gastos eventuales o el importe de determinadas obras públicas; dentro de esta categoría quedan comprendidos los empréstitos o financiamientos adicionales.

10. Que en un ejercicio de estudio, análisis, recopilación de información, sustento y apoyo técnico de la presente Ley, se contó con la participación del representante de las finanzas públicas del Municipio de Tequisquiapan, Qro., así como de la Entidad Superior de Fiscalización del Estado, en la Sesión de Comisión de Planeación y Presupuesto de fecha 04 de diciembre de 2024.

11. Que es indispensable la generación de ingresos que permitan al Municipio de Tequisquiapan, Qro., la posibilidad de brindar a sus habitantes un nivel de calidad de vida, pues es indiscutible el auge del desarrollo que en diversos ámbitos está teniendo esta municipalidad, lo que genera y obliga a enfrentar grandes retos derivados de las múltiples necesidades del aumento constante en el crecimiento. En razón de ello, la presente norma debe traducirse en mejores servicios públicos, más seguridad e infraestructura urbana.

Así pues, estamos ante la idea del incremento de necesidades y satisfactores, así como la exigencia de obtención de recursos, manejo de medios y finalmente, el pago que será necesario para la ejecución de esas actividades. Ante ello, es evidente que el Municipio debe captar recursos financieros a través de diversas fuentes, entre ellas las contribuciones, productos y aprovechamientos que los particulares deberán aportar para el gasto público; toda vez que constituye una obligación para éstos, en términos del artículo 31, fracción IV, de nuestra Carta Magna.

12. Que no debe omitirse que la Constitución Federal reconoce el Principio de Libre Administración Hacendaria Municipal, en donde se introduce el concepto de autonomía como parte de los atributos del Municipio, y se concibe como potestad, que dentro de la noción de Estado en su amplio sentido pueden gozar los municipios de libertad para regir intereses peculiares de su vida interior, mediante normas y órganos de gobierno propios, contando así con la prerrogativa de libre administración para el manejo de sus recursos.

En concordancia con ello, fue el Pleno de la Suprema Corte de Justicia de la Nación quien emitió diversas interpretaciones que se consideran jurisprudencia y con cuyo contenido se refuerza lo expuesto y argumentado, como es el caso de la que a continuación se transcribe:

"HACIENDA MUNICIPAL. CONCEPTOS SUJETOS AL RÉGIMEN DE LIBRE ADMINISTRACIÓN HACENDARIA (ARTÍCULO 115, FRACCIÓN IV, DE LA CONSTITUCIÓN FEDERAL).

El artículo 115, fracción IV, de la Constitución Federal, establece que la hacienda municipal se formará de los rendimientos de los bienes que les pertenezcan, así como de las contribuciones y otros ingresos que las legislaturas establezcan a su favor, y en todo caso: a) Percibirán las contribuciones, incluyendo tasas adicionales, que establezcan los Estados sobre la propiedad inmobiliaria, de su fraccionamiento, división, consolidación, traslación y mejora así como las que tengan por base el cambio de valor de los inmuebles; b) Las participaciones federales, que serán cubiertas por la Federación a los Municipios con arreglo a las bases, montos y plazos que anualmente se determinen por las Legislaturas de los Estados; y, c) Los ingresos derivados de la prestación de servicios públicos a su cargo. De una interpretación armónica, sistemática y teleológica de la disposición constitucional, se concluye que la misma no tiende a establecer la forma en que puede integrarse la totalidad de la hacienda municipal, sino a precisar en lo particular aquellos conceptos de la misma que quedan sujetos al régimen de libre administración hacendaria, toda vez que, por una parte, la hacienda municipal comprende un universo de elementos que no se incluyen en su totalidad en la disposición constitucional y que también forman parte de la hacienda municipal y, por otra, la disposición fundamental lo que instituye, más que la forma en que se integra la hacienda municipal, son los conceptos de ésta que quedan comprendidos en el aludido régimen de libre administración hacendaria."

También son puntal para confirmar lo anteriormente señalado, los criterios que diversos Tribunales en materia de amparo sostienen, cuyos rubros indican:

- D. **DEL PLENO DE LA SUPREMA CORTE DE JUSTICIA DE LA NACIÓN:** LEYES DE INGRESOS. PUEDEN ESTABLECER IMPUESTOS CON TODOS SUS ELEMENTOS.
- E. **DE LA PRIMER SALA:** LEY DE INGRESOS. LA CONSTITUCIÓN NO PROHIBE QUE POR VIRTUD DE ÉSTA PUEDA MODIFICARSE UN ELEMENTO REGULADO PREVIAMENTE EN LA LEGISLACIÓN PROPIA DE ALGÚN IMPUESTO.
- F. **DEL TERCER TRIBUNAL COLEGIADO DEL SEGUNDO CIRCUITO:** LEYES DE INGRESOS DE LA FEDERACION. PUEDEN DEROGAR LEYES FISCALES ESPECIALES.

13. Que la presente Ley de Ingresos, en apego a los principios de disciplina financiera y responsabilidad hacendaria, no contempla la creación de nuevos impuestos, mantiene los mismos ingresos tributarios con sus diversos elementos contributivos; y en estricto apego a los principios de equidad, proporcionalidad y justicia tributaria, lo que permitirá facilitar el cumplimiento voluntario de obligaciones fiscales por parte de los ciudadanos, además de mantener los esquemas tributarios y mecanismos integrales de recaudación que coadyuven a elevar los ingresos propios. Por lo anterior, resulta necesario continuar con un fortalecimiento de la hacienda pública a través de políticas fiscales que permitan una actividad constante en la depuración, actualización y ampliación de base de contribuyentes cumplidos, así como brindar eficiencia y transparencia en los recursos públicos.

14. Que ya adentrados en el contenido de la presente Ley, en materia de impuestos, el Predial es uno de los conceptos que mayor incidencia tiene entre los componentes de los



ingresos propios del Municipio de Tequisquiapan, Qro., definiéndose dicho Impuesto como el tributo que grava la propiedad, copropiedad, propiedad en condominio, copropiedad en condominio, posesión y la coposesión, de todo predio ubicado en el territorio del Municipio de Tequisquiapan, Qro., donde la calidad del sujeto obligado es el propietario de un bien inmueble, terreno, vivienda, oficina, edificio o local comercial.

15. Que para otorgar mayor fortalecimiento a los ingresos municipales, se acordó aplicar como base del Impuesto Predial la tarifa "B", de acuerdo a las clasificaciones y criterios establecidos en el artículo 41 de la Ley de Hacienda de los Municipios del Estado de Querétaro.

16. Que la proporcionalidad tributaria tutelada por el artículo 31, fracción IV de la Constitución Política de los Estados Unidos Mexicanos, ha sido ampliamente desarrollada por la Suprema Corte de Justicia de la Nación y por los Tribunales de la Federación, y se ha concluido que ésta consiste en que exista congruencia entre el impuesto creado por el Estado y la capacidad contributiva de los obligados. Lo que se traduce en el deber del legislador de establecer las contribuciones necesarias para satisfacer el gasto público tomando en consideración su capacidad económica y su mayor o menor capacidad para contribuir a esos gastos, expresada al realizar el hecho gravado, aportando una parte justa de su patrimonio, imponiendo una tasa o tarifa que considere, mida o refleje mejor esa capacidad contributiva.

Sobre el particular, el Pleno del Máximo Tribunal del País, al resolver la acción de inconstitucionalidad 29/2008 sostuvo medularmente que, aún y cuando el legislador cuenta con un amplio margen para la configuración de los elementos esenciales del tributo, la tasa o tarifa impositiva debe ser coherente con su naturaleza, a fin de evitar que se ponga en riesgo un postulado constitucional o el acceso a valores mínimos humanos. Por tal motivo, la idoneidad de la tasa o tarifa establecida por el legislador, es un factor fundamental para determinar si el tributo vulnera o no el principio de proporcionalidad tributaria. Por ello precisó que, para garantizar la idoneidad de la tasa o tarifa de una contribución es importante considerar las diferencias existentes entre los distintos tipos de tasas o tarifas aplicables, distinguiendo los siguientes: específicos, porcentuales, mixtos y progresivos. Al respecto, el Alto Tribunal ha considerado que tanto los tipos impositivos porcentuales y progresivos son compatibles con las contribuciones sobre la propiedad inmobiliaria.

En ese sentido, se ha tenido como resultado del análisis de los elementos cuantitativos del Impuesto Sobre Traslado de Dominio, como lo son la tasa o tarifa imponible o tipo de gravamen; que el método de cálculo idóneo y acorde a la naturaleza especial de dichas contribuciones, y el que garantiza la eficacia y respeto a los principios constitucionales de proporcionalidad y equidad tributaria, se logra a través del esquema impositivo establecido en las Tarifas Progresivas.

La progresividad de la tarifa se consigue mediante la estructura de distintos rangos de la base gravable definidos entre un límite mínimo y uno máximo, con la cuota fija y la tasa aplicable sobre el excedente del límite inferior, dado que ello permite cuantificar el gravamen en atención a la verdadera capacidad contributiva del causante, ya que la tasa no se aplica sobre el total de la base, sino únicamente a la porción que excede de cada rango y al resultado se le suma la cuota fija, cuya cuantía debe ser cercana a la del impuesto a pagar en el límite superior del rango inmediato anterior, para compensar la diferencia de una unidad de medición de la base gravable entre un rango y otro.

La cuota fija manejada en las Tarifas Progresivas, se utiliza como un mecanismo para impedir que por el aumento -infimo- en una unidad del parámetro de medición de la base gravable que origine un cambio de rango, al rebasar su límite superior, se eleve de manera desproporcionada o inequitativa el monto de la contribución, respecto de la del renglón anterior, no permitiendo que se aplique una tasa considerablemente mayor a un contribuyente que cambió de rango por un valor muy mínimo en relación con quien contribuyó en el rango anterior.

La cuota fija trata de compensar ese cambio de rango al ser aplicable únicamente a la suma que resulte igual al rango anterior, mientras que la tasa restante, sólo se aplica al excedente, por eso es marginal, otorgando así, un trato idéntico para todos aquellos contribuyentes que se encuentran en la misma situación frente a la ley; por ello la cuota fija debe acercarse al monto de lo pagado en el límite superior del renglón anterior.

Así pues, las Tarifas Progresivas previstas en la presente Ley, contienen un sistema de rangos basados en un límite inferior, un límite superior, una cuota fija y una tasa marginal aplicable sólo al excedente del límite inferior, lo que permite que las mismas contengan los elementos necesarios para respetar el principio constitucional de proporcionalidad tributaria, pues le corresponde pagar una carga tributaria superior a quien revela mayor capacidad económica y menor, a quien expresa una capacidad económica inferior.

Se agrega que ha sido criterio reiterado de los Tribunales de la Federación, que para corroborar que los valores arrojados por las Tarifas Progresivas respetan el principio de proporcionalidad tributaria, es indispensable realizar las operaciones aritméticas necesarias y analizar los resultados.

Sobre esta guisa se afirma que, el hecho de que el excedente sobre los límites inferior y superior de todos los rangos de la tabla que contiene la tarifa del impuesto no se incremente en la misma proporción, e inclusive en algunos exista decremento o en otros pueda mantenerse igual, no torna inconstitucional al Impuesto en sí mismo, en la medida que para lograr que la progresividad de la tarifa sea efectiva, dichos valores deben ajustarse en la medida que sea posible; es decir, los valores contenidos en la Tabla de Valores Progresivos no fueron determinados de manera caprichosa y arbitraria, más bien son el resultado del desarrollo y resultado de diversas operaciones matemáticas, así como de procesos estadísticos, financieros y de distribución, que garantizan la mayor progresividad posible, de ahí que la autoridad cuente con un amplio margen para la configuración de los elementos del tributo, la tasa o la tarifa impositiva.

En función de ello, el incremento no puede llegar a resultar exacto o idéntico en todos los renglones, ya que en algunos casos puede presentarse un incremento en mayor proporción que en otros, sin que dicha situación anule en forma alguna, el principio de proporcionalidad que impera en todo el mecanismo impositivo analizado en su conjunto y no de manera aislada, comparando un renglón en particular con respecto al que lo antecede o el que le sucede, y por ende es que dicha situación no rompe con la proporcionalidad de toda la tabla en su conjunto, pues sigue pagando más quien demuestra mayor capacidad económica y menos quien lo hace de manera inferior; resultando que además, dichos aumentos, aunque difieren, no son desmedidos ni arbitrarios y por ende, no impactan de manera significativa en la progresividad de los renglones de la tabla a grado tal de romperla, ya que en cierta medida, existe una continuidad visible en cada uno de ellos, pero sin dar saltos exacerbados de un rango a otro puesto que en la mayoría de los casos, el incremento no rebasa tan siquiera el peso de diferencia en los últimos renglones, en los cuales, la capacidad económica demostrada del contribuyente es mucho mayor que en los primeros.

Por último, se destaca que el esquema de tarifas progresivas para el cálculo del Impuesto Sobre Traslado de Dominio implementado a partir de ejercicios fiscales anteriores se desarrolló a través de un diseño de investigación con elementos de análisis cuantitativos, los cuales permitieron exponer el problema en torno a la recaudación del Impuesto, mismo que a su vez evidenció resultados significativos entre lo que se recauda y lo que se debiera recaudar. Por otro lado, en la parte descriptiva se expusieron las estrategias empleadas por las autoridades municipales y los logros pretendidos. De este modo, considerando ambos tipos de análisis, se construyeron estrategias que han demostrado su efectividad y han permitido al Municipio incrementar su recaudación por concepto de dichos tributos, lo que a su vez se ha traducido en la ampliación de la cobertura de los servicios públicos y en el mejoramiento de los mismos, situación que trae por consecuencia una mejor calidad de vida en la población a través de la ejecución de obras de impacto social como medida de legitimidad.

17. Que tratándose de otro de los principales impuestos municipales, tenemos al Impuesto Sobre Traslado de Dominio, como otro de los de mayor incidencia entre los componentes de los ingresos propios del Municipio de Tequisquiapan, Qro. Se puede entender a éste como el tributo que grava la adquisición de inmuebles que consistan en el suelo o en el suelo y las construcciones adheridas a él, ubicados en el territorio del Municipio de Tequisquiapan, Qro., así como los derechos relacionados con los mismos; en donde los sujetos obligados o contribuyentes son los adquirentes de bienes inmuebles, pudiendo ser un terreno, vivienda, oficina, edificio, local comercial, etcétera.

El artículo 115, fracción IV de la Constitución Política de los Estados Unidos Mexicanos, establece que una de las facultades de los ayuntamientos en materia fiscal es que pueden proponer ante la Legislatura local, las tasas, cuotas y tarifas aplicables a las bases para la determinación de los impuestos, derechos, productos, aprovechamientos y las demás que establezca la Legislatura; de ser aprobada las propuestas, éstas son publicadas en el Periódico Oficial del Gobierno del Estado de Querétaro "La Sombra de Arteaga" a través de la Ley de Ingresos respectiva a los municipios que enviaron su propuesta.

EN MATERIA JURÍDICA



IMPUESTO TRASLADO DE DOMINIO

Se entiende por contribuciones a las aportaciones económicas impuestas por el Estado, independientemente del nombre que se les designe, como impuestos, derechos o contribuciones especiales y son identificadas con el nombre genérico de tributos en razón de la imposición unilateral por parte del ente público. Por su parte, el artículo 24 del Código Fiscal del Estado de Querétaro, establece que las contribuciones se clasifican en impuestos, derechos y contribuciones de mejoras.

Para su validez constitucional, es necesario que los elementos de las contribuciones contemplen: a) objeto, b) sujeto, c) base gravable, d) tasa o tarifa, e) época de pago y f) lugar de pago; que estas se encuentren consignadas de manera expresa en la Ley y que además, estas sean determinadas de forma proporcional y equitativa conforme a lo previsto en el artículo 31, fracción IV, de nuestra Carta Magna, precepto en el que además se establece que es obligación de todos los mexicanos, la de contribuir al gasto público.

Situación bajo la cual, se determinó para el Ejercicio Fiscal 2025, continuar con la tarifa para el Impuesto sobre Traslado de Dominio que cumpla con lo precisado dentro de nuestra Constitución Federal, siendo criterio de la Suprema Corte de Justicia de la Nación, así como de los Tribunales Colegiados de Circuito en el país, que las tarifas progresivas se encuentran acordes a los principios de equidad y proporcionalidad tributaria. Pues, es en base a los rangos que se incluyen como elementos cuantitativos de las tarifas progresivas, que se cumple con el requisito de medición de la carga tributaria que tienen los contribuyentes en virtud de su riqueza, lo que motiva que el impuesto sea en proporción a esa capacidad contributiva, sin que ello signifique romper con el principio de equidad, dado que esta sólo opera con respecto a las personas que tienen igual situación económica, a los que se les determina un impuesto a pagar en base al mismo rango sobre el cual se ubican según su base gravable, resultando de esta manera que la tarifa progresiva cumple con los requisitos avalados por las autoridades Legislativas, y respaldado por las máximas autoridades Jurisdiccionales, al ser una tarifa proporcional y equitativa en términos del numeral 31, fracción IV, de la Constitución Política de los Estados Unidos Mexicanos, determinando una contribución directamente sobre la riqueza de los particulares.

Motivo por el cual se encuentra avalada la implementación de tarifas progresivas dentro una Ley de Ingresos, aun cuando no se trate de las tarifas contenidas dentro de la Ley de Hacienda de los Municipios del Estado de Querétaro, pues el principio de legalidad tributaria exige únicamente que los elementos de las contribuciones se encuentren contenidas dentro de un cuerpo normativo.

De igual modo, al resultar esencialmente apegado dicho modelo tributario, a los principios de proporcionalidad y equidad tributaria, por ser el método idóneo para la determinación de tributos, es que se justifica la aplicación de tarifas progresivas como elemento esencial del Impuesto sobre Traslado de Dominio, para el ejercicio fiscal 2025.

Derivado de lo anterior y del citado precepto constitucional, se desprende los siguientes derechos en materia tributaria: El Estado tiene la obligación de destinar las contribuciones -entre las que se encuentran los impuestos- al gasto público de la Federación, Estados y Municipios; las contribuciones deben ser proporcionales y equitativas; las contribuciones deben estar establecidas en una Ley.

Ahora bien, la proporcionalidad radica en que los sujetos pasivos, deben contribuir a los gastos públicos, en función de su respectiva capacidad económica, debiendo aportar una parte justa y adecuada de sus ingresos, utilidades o rendimientos.

Conforme a este principio, los gravámenes deben fijarse de acuerdo con la capacidad económica de cada sujeto pasivo, de manera que las personas que obtengan ingresos elevados tributen en forma cualitativa, superior a los de medianos y reducidos recursos.

Dicho de otra manera, la proporcionalidad se encuentra vinculada con la capacidad económica de los contribuyentes que debe ser gravada, diferencialmente, conforme a tarifas progresivas, para que en cada caso el impacto sea distinto, no sólo en cantidad sino en lo tocante, al mayor o menor sacrificio reflejado cualitativamente en la disminución patrimonial que proceda, y que debe encontrarse en proporción a los ingresos obtenidos.

Es decir, el principio de equidad radica en la igualdad ante la misma Ley tributaria de todos los sujetos pasivos, de un tributo, los que en tales condiciones, deben de recibir un trato idéntico en lo concerniente a, hipótesis de causación, acumulación de ingresos gravables, deducciones permitidas, plazos de pago, entre otros aspectos, debiendo únicamente, variar las tarifas tributarias aplicables de acuerdo con la capacidad económica de cada contribuyente, para respetar el principio de proporcionalidad antes mencionado.

Se robustece lo anterior, con las siguientes jurisprudencias:

PRIMERA SALA Tesis: 2a./J. 222/2009 Semanario Judicial de la Federación y su Gaceta Novena Época 165 462, Segunda Sala S.J.F. y su Gaceta Pág. 301 Jurisprudencia (Administrativa), Registro No. 165 462 [J]; 9a. Época; 2a. Sala; S.J.F. y su Gaceta; Tomo XXXI, enero de 2010; Pág. 301

PRELIAL. LA CAPACIDAD CONTRIBUTIVA EN EL IMPUESTO RELATIVO, PUEDE GRAVARSE INDISTINTAMENTE A TRAVÉS DE TASAS FIJAS O DE TARIFAS PROGRESIVAS (LEGISLACIÓN VIGENTE EN 2008). Conforme a lo resuelto por el Tribunal en Pleno de la Suprema Corte de Justicia de la Nación en la acción de inconstitucionalidad 29/2008, aun cuando el legislador cuenta con un amplio margen para configurar los elementos esenciales del tributo, la tasa o tarifa impositiva debe ser coherente con su naturaleza a fin de evitar que se ponga en riesgo un postulado constitucional o el acceso a valores mínimos humanos. Para verificar esta circunstancia es importante considerar la diferencia medular entre un sistema y otro, de manera que en la tasa fija la cuota tributaria depende únicamente de la modificación de la base gravable, mientras que en la tarifa progresiva depende tanto de la variación de la base como del porcentaje aplicable. En el caso de los impuestos a la propiedad inmobiliaria como el predial, tanto una como otra permiten medir con precisión la capacidad contributiva del causante, pues, aunque dicho tributo recae sobre una manifestación aislada de riqueza, lo cierto es que guarda cierta subjetivización al considerar otros aspectos distintos al valor del inmueble para su determinación, como es su uso o destino y, en algunos supuestos, además de los anteriores, la situación personal del contribuyente. Importa destacar que la aplicación de una tasa fija a cualquier nivel de patrimonio particular no supone que se contribuya de manera desigual, en virtud de que ante la variación de la base tributaria, la tasa, aunque es la misma, conlleva a que el contribuyente pague más o menos conforme a esa modificación, reconociéndose así la capacidad contributiva individual; igual acontece tratándose de la tarifa progresiva, la que al variar en función de la modificación de la base gravable, permite que pague más quien revela una mayor capacidad contributiva y menos el que la tiene en menor proporción. En consecuencia, tratándose del impuesto predial, tanto la tasa fija como la tarifa progresiva son idóneas para obtener la cuota tributaria respectiva y, por ende, en ejercicio de su potestad tributaria el legislador puede establecer una u otra.

En virtud de todo lo anterior se determinó modificar el sistema de aplicación de porcentaje fijo al valor de la operación para obtener el Impuesto sobre Traslado de Dominio correspondiente, a la aplicación de una Tabla de Valores Progresivos que cumple con los principios tributarios constitucionales de equidad y proporcionalidad.

Esta tabla de valores progresivos se calculó con fundamentos matemáticos, estadísticos y financieros en el que se vean beneficiados tanto los contribuyentes como el Municipio propio.

Que tiene finalidad describir las características del traslado de dominio y su administración en el Municipio de Tequisquiapan, Qro., y principalmente el implementar la "Tabla de valores progresivos" para el ejercicio fiscal 2025, el cual proporciona equidad al impuesto de traslado de dominio, dicho análisis se tomó como base estadística la totalidad de traslados de dominio realizados durante los años 2018 y 2019.

Es menester recordar, que cuando se realizan cálculos estadísticos basados en censos poblacionales como es el caso, el grado de error en las proyecciones es mínimo, por lo que el nivel de confianza en los resultados obtenidos podría establecerse hasta en un 99.9% de asertividad.

**ANÁLISIS MATEMÁTICO
IMPUESTO TRASLADO DE DOMINIO**

Serie Geométrica con Tendencia

Este modelo ha sido la mejor alternativa que se ha encontrado para la realización de la "Tabla de Valores Progresivos" en virtud que logra un coeficiente de determinación suficientemente apropiado y determinístico (96% en su cálculo general), además que el comportamiento de los valores progresivos de la tabla evidentemente tiende a un comportamiento geométrico con tendencia uniforme.

La forma más simple de tratar de comprender la tendencia es a través del siguiente diagrama de dispersión o nube de puntos, tal como la siguiente:

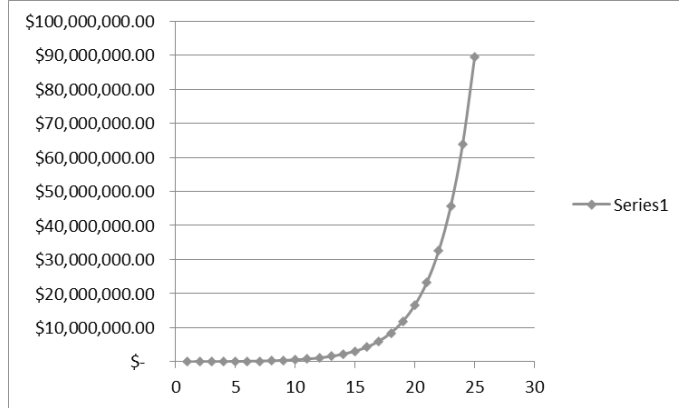

La función que define el modelo es la siguiente:

$Y_i = A \cdot B^{X_i} \cdot E$ En la cual:

Y_i = Variable dependiente, i-ésima observación.

A, B: = Parámetros de la ecuación, que generalmente son desconocidos.

E: = Error asociado al modelo.

X_i : = Valor de la i-ésima observación de la variable independiente.

Con el censo del año 2018 y aplicando las fórmulas antes expuestas se construyó la tabla de valores progresivos dando como resultado la siguiente:

Tabla de Valores Progresivos

Número de Rango	Rango de Valores Catastrales		Cuota en PESOS	Cifra sobre el excedente del límite inferior
	Inferior	Superior		
1	\$0.00	\$88,109.52		0.036999
2	\$88,109.53	\$174,808.12	\$3,260.05	0.037751
3	\$174,808.13	\$346,817.00	\$6,533.09	0.038132
4	\$346,817.01	\$688,080.35	\$13,092.22	0.038516
5	\$688,080.36	\$1,365,142.33	\$26,236.63	0.038905
6	\$1,365,142.34	\$2,708,424.35	\$52,577.85	0.039297
7	\$2,708,424.36	\$5,373,478.12	\$105,365.31	0.039693
8	\$5,373,478.13	En adelante	\$211,150.68	0.040093

Dando también como resultado que dentro de los 8 niveles de encuentra el 99.9% del total de los predios que realizarán traslado de dominio en el Municipio de Tequisquiapan, Qro. El coeficiente de determinación encontrado en la proyección de la tabla del 97.89%, suficientemente significativo.

Otro comentario importante es que, en los rangos encontrados, que denominaremos "Intervalos de confianza" simulan claramente una tendencia a la conocida "Campana de Gauss-Jordán" en donde la mayoría de los predios tiende a una Normalidad estandarizada exactamente en la parte central de la tabla, lo que garantiza estadísticamente la equidad y buena distribución de los rangos de los valores comerciales y de operación.

Toda vez encontrados los rangos óptimos aplicando la Serie Geométrica con tendencia se procedió ahora a calcular la cuota fija que corresponde a cada rango de valor comercial.

Asimismo, se realizaron los mismos procesos estadísticos anteriores para comprobar la fidelidad de la tabla en cuanto a las cuotas fijas aplicadas al cobro.

Finalmente, la última columna de la tabla se refiere al factor que se aplica al excedente del valor de cada predio sobre el límite inferior que muestra la tabla. Este factor debe de tener la discrecionalidad de que al ser aplicado al excedente máximo de un rango no supere en cifra al pago del siguiente rango mínimo del siguiente valor, de tal manera que la fórmula para encontrar estos factores es la siguiente:

$X_i = (CP_{i+1} - CPI) / (LSi - Lli)$

Donde:



Xi = Factor aplicable sobre el excedente del valor catastral de cada predio al límite inferior.

CP_{i+1} = Cuota en pesos en el intervalo i más uno

CP_i = Cuota en pesos en el intervalo i

LS_i = Límite superior en el intervalo i

LII = Límite inferior en el intervalo i

Con esta fórmula se garantiza que no habrá ningún traslape en la aplicación de los excedentes del valor catastral sobre los límites inferiores de todos los niveles de la tabla.

18. Que con el fin de reforzar el principio de libre hacienda de los Municipios, consagrado dentro del numeral 115, fracción IV de la Constitución Política de los Estados Unidos Mexicanos, así como para una debida tutela por cuanto ve al cobro, determinación, cuantificación y pago del Impuesto Sobre Fraccionamientos, Condominios, Fusión, Subdivisión y Relotificación de Predios, así como de la eficacia de su aplicación, se estima necesario individualizar de manera positiva cada uno de los elementos de la presente contribución dentro de la Ley de Ingresos de este municipio, de modo que los elementos del Impuesto Sobre Fraccionamientos, Condominios, Fusión, Subdivisión y Relotificación de Predios, encuentra su fundamentación dentro de ésta, quedando como una norma accesoría la Ley de Hacienda de los Municipios del Estado de Querétaro.

Es así que, si los municipios sólo pueden percibir aquellas contribuciones que se establezcan dentro de sus respectivas leyes de ingresos, es por ende que resulta imperioso, fundar de manera expresa y minuciosa todos y cada uno de los elementos de la contribución dentro de la Ley de Ingresos respectiva a este Municipio, siendo los elementos esenciales de la contribución.

Aunado al hecho de que, de esta manera la recaudación, determinación y pago de las contribuciones, no se encuentran supeditadas de forma directa a la Ley de Hacienda de los Municipios del Estado de Querétaro, al contar la Ley de Ingresos con los elementos suficientes para la determinación del Impuesto Sobre Fraccionamientos, Condominios, Fusión, Subdivisión y Relotificación de Predios. Ello, con base a los criterios jurisprudenciales mencionados con anterioridad.

19. Que en cuanto a la prestación del Servicio de Alumbrado Público, es oportuno reiterar que los municipios tienen derecho a recibir los ingresos por la prestación de este servicio, por lo que corresponde a éstos proponer a la Legislatura del Estado las tarifas aplicables, mismas que son constitucionales al satisfacer los elementos esenciales del mismo, es decir, sujeto, objeto, base, tasa o tarifa e incluso época de pago, pero que además su naturaleza es acorde a los principios de equidad, legalidad, proporcionalidad y gasto público previstos en la fracción IV del artículo 31 constitucional.

Sobre este aspecto, cabe puntualizar que no obstante la circunstancia de que difícilmente puede apreciarse la existencia de un servicio individualizado en un destinatario concreto y más bien se trata de un servicio con carácter de universal dirigido a los habitantes del Municipio, tomando en cuenta que el derecho por servicio es una contribución que tiene su origen en la recepción por parte de los particulares de una actividad del Estado –en este caso del Municipio–, por la cual se genera una relación entre sus habitantes obligados al pago y la administración de aquél, que justifica precisamente dicha remuneración por ese concepto, debe estimarse que al determinarse con base al costo global generado por la prestación del servicio otorgado por el Municipio, se atiende a los postulados constitucionales que rigen en materia tributaria.

20. Que a través del Decreto publicado en el Diario Oficial de la Federación, en fecha 27 de enero de 2016, se ordenó la desindexación del Salario Mínimo como factor de cálculo, substituyéndose por la Unidad de Medida y Actualización (UMA) emitida por el Instituto Nacional de Estadística y Geografía (INEGI); estableciendo así que las obligaciones y supuestos denominados en unidades de medida y actualización se considerarán de monto determinado y se solventarán entregando su equivalente en Moneda Nacional.

Al efecto, deberá de multiplicarse el monto de la obligación o supuesto expresado en las citadas unidades, por el valor de la misma a la fecha correspondiente.

El Decreto antes referido, en su artículo Cuarto Transitorio dispone que el Congreso de la Unión, las Legislaturas de los Estados, la Asamblea Legislativa del Distrito Federal, así como las Administraciones Públicas Federal, Estatales, del Distrito Federal y Municipales, deberán realizar las adecuaciones que correspondan en las Leyes y ordenamientos de su competencia, según sea el caso, en un plazo máximo de un año contado a partir de la entrada en vigor de dicho Decreto a efecto de eliminar las referencias al salario mínimo como unidad de cuenta, índice, base, medida o referencia, y sustituirlas por las relativas a la Unidad de Medida y Actualización.

Así pues, debemos entender como Unidad de Medida y Actualización, la referencia económica en pesos para determinar la cuantía del pago de las obligaciones y supuestos previstos en las leyes.

En razón de lo antes expuesto, es que la presente Ley se emite de conformidad con los lineamientos federales aplicables en materia de Factor de Cálculo sobre base monetaria.

21. Que en cuanto a las Aportaciones y Participaciones Federales, éstas se determinaron conforme a la Ley de Coordinación Fiscal, la Ley de Coordinación Fiscal Estatal Intermunicipal del Estado de Querétaro, la Ley que Fija las Bases, Montos y Plazos conforme a las cuales se distribuirán las Participaciones Federales correspondientes a los Municipios del Estado de Querétaro, para el Ejercicio Fiscal 2025, y demás disposiciones aplicables.

22. Que las Participaciones y Aportaciones Federales forman parte integral de los ingresos del municipio en cada ejercicio fiscal. No obstante, para el ejercicio fiscal 2025, esos rubros son proyectados en montos estimados, debido a que en su determinación influyen diversos factores externos como lo son: el Presupuesto de Egresos por parte del Gobierno Federal y todas circunstancias que ello representa; la falta de elementos sólidos que doten de certeza al actuar del Municipio en la proyección de sus ingresos por concepto de participaciones y aportaciones y las obligaciones establecidas en normas del ámbito local, como son los plazos. No se debe omitir señalar que el actuar del Municipio debe ser con total responsabilidad, a fin de no romper el equilibrio presupuestario e incurrir en déficit que repercuta en la economía de los habitantes de este Municipio.

23. Que la presente Ley es un instrumento jurídico que refleja los recursos a obtener por el Municipio, sirviendo de base en la formulación de su Presupuesto de Egresos y como ordenamiento jurídico de observación básica y primordial que permite fiscalizar las cuentas públicas, es decir, conocer la debida aplicación de recursos, lo que constituye una garantía al gobernado en la recaudación y el ejercicio del gasto público.

24. Que debe tenerse presente la facultad del Congreso de la Unión, contenida en el artículo 73, fracción XXVIII, de la Constitución Política de los Estados Unidos Mexicanos, para expedir las leyes en materia de Contabilidad Gubernamental que regirán la contabilidad, para expedir leyes en materia de contabilidad pública y la presentación homogénea de información financiera, de ingresos y egresos, así como patrimonial para la Federación, los Estados, los Municipios y las demarcaciones territoriales de la Ciudad de México, a fin de garantizar su armonización a nivel nacional y establecer los criterios generales que regirán la Contabilidad Gubernamental y la emisión de información financiera de los entes públicos.

25. Que en cumplimiento a dicha disposición, se expidió la Ley General de Contabilidad Gubernamental, la cual continúa vigente y que tiene por objeto establecer los criterios generales que regirán la Contabilidad Gubernamental y la emisión de información financiera de los entes públicos, con el fin de lograr su adecuada armonización, ello con miras de facilitar el registro y la fiscalización de los activos, pasivos, ingresos y gastos, así como contribuir a medir la eficacia, economía y eficiencia del gasto e ingreso público.



La mencionada Ley es de observancia obligatoria para los Ayuntamientos y las entidades de la administración pública paramunicipal. De la misma manera, los gobiernos estatales deberán coordinarse con los municipales para que éstos armonicen su contabilidad, con base en las disposiciones de dicho ordenamiento, ya que los objetivos esenciales son incrementar la calidad del gasto, fortalecer la transparencia y la rendición de cuentas.

26. Que para el registro de las operaciones presupuestarias y contables, los entes públicos deberán ajustarse a sus respectivos catálogos de cuentas, cuyas listas estarán alineadas tanto conceptualmente como en sus principales agregados al plan de cuentas que se emita, agregando que esas cuentas serán aprobadas en los municipios por la unidad administrativa competente en materia de contabilidad gubernamental que corresponda en cada caso.
27. Que el espíritu de la Ley General de Contabilidad Gubernamental es que la información contable mantenga estricta congruencia con la información presupuestaria, control de inventarios, integración de la información financiera, sistematización que permita la obtención de información clara, concisa, oportuna y veraz y registros contables en cuentas específicas del activo; en ese contexto y dada la relevancia de esta norma general, la presente Ley continúa observando los principios y lineamientos obligatorios en dicha materia.
28. Que con fechas 27 de abril del 2016, 30 de enero de 2018 y 10 mayo de 2022, se publicaron respectivamente en el Diario Oficial de la Federación, la Ley de Disciplina Financiera de las Entidades Federativas y de los Municipios y diversas reformas a dicho ordenamiento, mismas que tienen como finalidad establecer los criterios generales de responsabilidad hacendaria y financiera que regirán a las Entidades Federativas y los Municipios, así como sus respectivos entes públicos, para un manejo sostenible de sus finanzas.
29. Que en estricto apego al cumplimiento de la Ley General de Contabilidad Gubernamental y la Ley de Disciplina Financiera de las Entidades Federativas y los Municipios, se atienden los criterios emitidos por el Consejo Nacional de Armonización Contable, que buscan homologar conceptualmente la integración de los conceptos, de igual manera se adjuntan a la presente Ley los anexos correspondientes a los formatos 7A y 7C.

Por lo anteriormente expuesto y fundado, sometemos a la aprobación de esta Representación Popular, los siguientes:

PUNTOS RESOLUTIVOS

Resolutivo Primero. La Comisión de Planeación y Presupuesto aprueba y propone a este Honorable Pleno apruebe, con modificaciones, la **"Iniciativa de Ley de Ingresos del Municipio de Tequisquiapan, Qro., para el Ejercicio Fiscal 2025"**.

Resolutivo Segundo. La Ley aprobada queda en los siguientes términos:

LEY DE INGRESOS DEL MUNICIPIO DE TEQUISQUIAPAN, QRO., PARA EL EJERCICIO FISCAL 2025.

Artículo 1. En el ejercicio fiscal comprendido entre el 1° de enero y el 31 de diciembre del 2025, los ingresos del Municipio de Tequisquiapan, Qro., estarán integrados conforme lo que establece el artículo 14 y 16 de la Ley de Hacienda de los Municipios del Estado de Querétaro, mismos que se señalan en el artículo 2 de la presente Ley.

Artículo 2. Los ingresos para el ejercicio fiscal 2025, se conformarán de la siguiente manera:

CONCEPTO	IMPORTE
Impuestos	\$124,288,536.00
Contribuciones de Mejoras	\$259,447.00
Derechos	\$21,815,265.00
Productos	\$600,211.00
Aprovechamientos	\$2,200,683.00
Ingresos por la Venta de Bienes y Prestación de Servicios	\$0.00
Total de Ingresos Propios	\$149,164,142.00
Participaciones, Aportaciones Convenios, Incentivos Derivados de la Colaboración Fiscal y Fondos Distintos de Aportaciones	\$299,958,262.00
Transferencias, Asignaciones, Subsidios y Subvenciones	\$0.00
Total Participaciones, Aportaciones, Convenios, Incentivos Derivados de la Colaboración Fiscal y Fondos Distintos de Aportaciones, Transferencias, Asignaciones, Subsidios y Subvenciones	\$299,958,262.00
Ingresos derivados de Financiamiento	\$0.00
Total de Ingresos derivados de Financiamiento	\$0.00
Financiamiento Propio	\$0.00
Total de Ingresos de Financiamiento Propio	\$0.00
Total de Ingresos para el Ejercicio 2025	\$449,122,404.00

Artículo 3. Se percibirán ingresos por los siguientes Impuestos:

CONCEPTO	IMPORTE
IMPUESTOS SOBRE LOS INGRESOS	\$108,617.00
Impuesto de Entretenimientos Públicos Municipales	\$108,617.00
IMPUESTO SOBRE EL PATRIMONIO	\$106,110,945.00
Impuesto Predial	\$51,325,829.00
Impuesto sobre Traslado de Dominio	\$53,870,939.00
Impuesto sobre Fraccionamientos, Condominios, Fusión, Subdivisión y Relotificación de Predios	\$914,177.00
ACCESORIOS DE IMPUESTOS	\$6,043,857.00
OTROS IMPUESTOS	\$2,405,024.00
Impuesto para Educación y Obras Públicas Municipales	\$2,405,024.00
IMPUESTOS NO COMPRENDIDOS EN LA LEY DE INGRESOS VIGENTE, CAUSADOS EN EJERCICIOS FISCALES ANTERIORES, PENDIENTES DE LIQUIDACIÓN O PAGO	\$9,620,093.00
Impuestos no comprendidos en la Ley de Ingresos vigente, causados en ejercicios fiscales anteriores, pendientes de liquidación o pago	\$9,620,093.00
Total de Impuestos	\$124,288,536.00

Artículo 4. Se percibirán ingresos por las siguientes Contribuciones de Mejoras:



CONCEPTO	IMPORTE
CONTRIBUCIONES DE MEJORAS	\$0.00
Contribuciones de Mejoras por Obras Públicas	\$0.00
CONTRIBUCIONES DE MEJORAS NO COMPRENDIDOS EN LA LEY DE INGRESOS VIGENTE, CAUSADOS EN EJERCICIOS FISCALES ANTERIORES, PENDIENTES DE LIQUIDACIÓN O PAGO	\$259,447.00
Contribuciones de Mejoras no comprendidos en la Ley de Ingresos vigente, causados en ejercicios fiscales anteriores, pendientes de liquidación o pago	\$259,447.00
Total de Contribuciones de Mejoras	\$259,447.00

Artículo 5. Se percibirán ingresos por los siguientes Derechos:

CONCEPTO	IMPORTE
DERECHOS POR EL USO, GOCE, APROVECHAMIENTO, EXPLOTACIÓN DE BIENES DEL DOMINIO PÚBLICO	\$1,594,112.00
Uso, goce, aprovechamiento o explotación de bienes del dominio público	\$1,594,112.00
DERECHOS POR LA PRESTACIÓN DE SERVICIOS	\$20,221,153.00
Por los servicios prestados relacionados con la obtención o revalidación de la Licencia Municipal de Funcionamiento	\$1,652,658.00
Por los servicios prestados por diversos conceptos relacionados con Construcciones y Urbanizaciones	\$2,666,026.00
Por el Servicio de Agua Potable, Alcantarillado y Saneamiento	\$0.00
Por el Servicio de Alumbrado Público	\$7,000,000.00
Por los servicios prestados por el Registro Civil	\$1,753,548.00
Por los servicios prestados por la dependencia encargada de la Seguridad Pública, Policía y Tránsito Municipal	\$16,355.00
Por los servicios prestados por la dependencia encargada de los Servicios Públicos Municipales	\$347,384.00
Por los servicios prestados por los panteones municipales	\$228,996.00
Por los servicios prestados por el Rastro Municipal	\$1,819,037.00
Por los servicios prestados en mercados municipales	\$2,095,023.00
Por los servicios prestados por la Secretaría del Ayuntamiento	\$215,377.00
Por el servicio de Registro de Fierros Quemadores y su Renovación	\$989.00
Por los servicios prestados por otras autoridades municipales	\$2,425,760.00
ACCESORIOS DE DERECHOS	\$0.00
DERECHOS NO COMPRENDIDOS EN LA LEY DE INGRESOS VIGENTE, CAUSADOS EN EJERCICIOS FISCALES ANTERIORES, PENDIENTES DE LIQUIDACIÓN O PAGO	\$0.00
Derechos no comprendidos en la Ley de Ingresos vigente, causados en ejercicios fiscales anteriores, pendientes de liquidación o pago	\$0.00
Total de Derechos	\$21,815,265.00

Artículo 6. Se percibirán ingresos por los siguientes Productos:

CONCEPTO	IMPORTE
PRODUCTOS	\$600,211.00
Productos	\$600,211.00
PRODUCTOS NO COMPRENDIDOS EN LA LEY DE INGRESOS VIGENTE, CAUSADOS EN EJERCICIOS FISCALES ANTERIORES, PENDIENTES DE LIQUIDACIÓN O PAGO	\$0.00
Productos no comprendidos en la Ley de Ingresos vigente, causados en ejercicios fiscales anteriores, pendientes de liquidación o pago	\$0.00
Total de Productos	\$600,211.00

Artículo 7. Se percibirán ingresos por los siguientes Aprovechamientos:

CONCEPTO	IMPORTE
APROVECHAMIENTOS	\$2,200,683.00
Aprovechamientos	\$2,200,683.00
Aprovechamientos Patrimoniales	\$0.00
Accesorios de Aprovechamientos	\$0.00
APROVECHAMIENTOS NO COMPRENDIDOS EN LA LEY DE INGRESOS VIGENTE, CAUSADOS EN EJERCICIOS FISCALES ANTERIORES, PENDIENTES DE LIQUIDACIÓN O PAGO	\$0.00
Aprovechamientos no comprendidos en la Ley de Ingresos vigente, causados en ejercicios fiscales anteriores, pendientes de liquidación o pago	\$0.00
Total de Aprovechamientos	\$2,200,683.00

Artículo 8. Para el Ejercicio Fiscal de 2025, los Ingresos por la Venta de Bienes y Prestación de Servicios de Organismos Descentralizados que percibirán como ingresos propios y otros ingresos se estima serán por las cantidades que a continuación se presentan:

CONCEPTO	IMPORTE
INGRESOS POR LA VENTA DE BIENES Y PRESTACIÓN DE SERVICIOS DE ORGANISMOS DESCENTRALIZADOS	\$0.00
Sistema Municipal para el Desarrollo Integral de la Familia	\$0.00
Instituto Municipal de la Juventud	\$0.00
Instituto Municipal de la Mujer	\$0.00
Otros	\$0.00
INGRESOS DE OPERACIÓN DE ENTIDADES PARAMUNICIPALES EMPRESARIALES	\$0.00
Ingresos de operación de Entidades Paramunicipales Empresariales	\$0.00
INGRESOS POR LA VENTA DE BIENES Y SERVICIOS PRODUCIDOS EN ESTABLECIMIENTOS DEL GOBIERNO CENTRAL	\$0.00
Ingresos por la Venta de Bienes y Servicios de Organismos Producidos en Establecimientos del Gobierno Central	\$0.00
Total de Ingresos por Venta de Bienes y Servicios	\$0.00

Artículo 9. De conformidad con las disposiciones contenidas en la Ley de Hacienda de los Municipios del Estado de Querétaro, y en la Ley de Coordinación Fiscal, se percibirán ingresos por



las siguientes Participaciones, Aportaciones, Convenios, Incentivos Derivados de la Colaboración Fiscal y Fondos Distintos de Aportaciones:

CONCEPTO	IMPORTE
PARTICIPACIONES	\$189,805,128.00
Fondo General de Participaciones	\$121,658,933.00
Fondo de Fomento Municipal	\$37,998,460.00
Por el Impuesto Especial sobre Producción y Servicios	\$2,810,253.00
Fondo de Fiscalización y Recaudación	\$11,292,839.00
Incentivos a la Venta Final de Gasolinas y Diésel	\$2,569,624.00
Fondo I.S.R.	\$9,050,791.00
I.S.R. Incentivos por la enajenación de bienes inmuebles Art. 126	\$727,503.00
Fondo de Compensación del Impuesto Sobre Automóviles Nuevos	\$356,375.00
Incentivos por el Impuesto Sobre Automóviles Nuevos	\$2,889,759.00
Impuesto por la Venta de Bienes cuya enajenación se encuentra gravada por la Ley del Impuesto Especial sobre Producción y Servicios	\$450,591.00
APORTACIONES	\$110,153,134.00
Fondo de Aportaciones para la Infraestructura Social Municipal	\$36,623,288.00
Fondo de Aportaciones para el Fortalecimiento de los Municipios y de las Demarcaciones Territoriales del Distrito Federal	\$73,529,846.00
CONVENIOS	\$0.00
Convenios	\$0.00
INCENTIVOS DERIVADOS DE LA COLABORACION FISCAL	\$0.00
Incentivos Derivados de la Colaboración Fiscal	\$0.00
FONDOS DISTINTOS DE APORTACIONES	\$0.00
Fondos Distintos de Aportaciones	\$0.00
Total de Participaciones y Aportaciones, Convenios, Incentivos, Derivados de la Colaboración Fiscal y Fondos Distintos de Aportaciones.	\$299,958,262.00

Artículo 10. Se percibirán Ingresos por las Transferencias y Asignaciones, Subsidios y Subvenciones:

CONCEPTO	IMPORTE
Transferencias y Asignaciones	\$0.00
Subsidios y Subvenciones	\$0.00
Total de Transferencias y Asignaciones, Subsidios y Subvenciones	\$0.00

Artículo 11. Se percibirán Ingresos derivados de Financiamiento, por los siguientes conceptos:

CONCEPTO	IMPORTE
INGRESOS DERIVADOS DE FINANCIAMIENTO	\$0.00
Endeudamiento interno	\$0.00
Endeudamiento externo	\$0.00
Financiamiento interno	\$0.00
Total de Ingresos derivados de Financiamiento	\$0.00

Artículo 12. De conformidad con lo establecido con la Ley para el Manejo de los Recursos Públicos del Estado de Querétaro, el Financiamiento Propio previsto al inicio del ejercicio fiscal 2025, se integra por:

CONCEPTO	IMPORTE
Financiamiento Propio	
Transferencia Federales Etiquetadas	\$0.00
Transferencia Estatales Etiquetadas	\$0.00
Disponibilidades	\$0.00
Total de Ingresos de Financiamiento Propio	\$0.00

SECCIÓN PRIMERA IMPUESTOS

Artículo 13. El Impuesto de Entretenimientos Públicos Municipales se constituirá, causará y pagará, con base en los siguientes elementos:

- Es objeto del Impuesto de Entretenimientos Públicos Municipales, el ingreso que se obtenga por la realización de funciones de teatro, circo, lucha libre y boxeo, corridas de toros, espectáculos deportivos, audiciones y espectáculos musicales, eventos culturales, eventos ecuestres o de cualquier otro tipo con cuota de admisión y la explotación de aparatos electromecánicos, mecánicos, electrónicos y otros similares accionados o no por monedas, que se realicen en el territorio del Municipio de Tequisquiapan, Querétaro.

Son sujetos de este Impuesto las personas físicas y morales que habitual o eventualmente obtengan ingresos con motivo de las actividades previstas en el párrafo anterior.

No se otorgará permiso para la realización de los conceptos previstos en la presente Sección, si el organizador presenta algún adeudo por este Impuesto, derivado de un evento o espectáculo realizado con anterioridad.

Los propietarios de los inmuebles en donde se efectúen los espectáculos públicos, serán responsables solidarios del pago del Impuesto, cuando los contribuyentes no hayan dado cumplimiento a lo establecido en la presente Sección.



El Impuesto sobre Entrenimientos Públicos Municipales, se causará en el momento en que se perciban los ingresos a que se refiere el primer párrafo de este artículo y su base será el monto total de los mismos. El presente Impuesto se pagará dentro de los 5 días hábiles siguientes a la fecha de realización del evento o la terminación de la temporada, entendiéndose por temporada, aquellos eventos que se lleven a cabo de manera diaria e ininterrumpida por lapso de tiempo.

La tasa aplicable para el cálculo de este impuesto será del 8%, con excepción de los espectáculos de teatro y circo a los cuales se aplicará la tasa del 4%.

Cuando los pagos contenidos en el presente artículo se realicen de manera anualizada, se deberán hacer conjuntamente con los derechos por la renovación o expedición de la Licencia Municipal de Funcionamiento.

El cobro anual de este Impuesto, será de forma proporcional de acuerdo al mes en que se realice el trámite correspondiente ante la Dependencia encargada de regular, vigilar y expedir las Licencias de Funcionamiento Municipal.

El promotor de los eventos que tengan uso de juegos mecánicos deberá presentar ante la dependencia encargada de las finanzas públicas municipales, por lo menos con cinco días hábiles anteriores a la fecha del mismo, la autorización que le haya sido expedida por la Secretaría General de Gobierno Municipal.

Cuando por caso fortuito o fuerza mayor, no puedan ser instalados o no puedan funcionar los juegos mecánicos, no se hará el cobro correspondiente al Impuesto, debiendo el interventor designado, levantar acta circunstanciada pormenorizando las causas que originaron dicha situación.

Para la autorización de cualquier evento, el promotor deberá de presentar un depósito o fianza que garantice el desarrollo del mismo, de acuerdo a las disposiciones legales aplicables.

La dependencia encargada de las finanzas públicas municipales estará facultada para requerir la información necesaria a los terceros que intervengan en la venta del boletaje del objeto de este Impuesto, cuando ésta se haya efectuado por medios electrónicos; lo anterior a efecto de poder contar con los medios pertinentes para los actos de fiscalización y ejercicio de facultades de comprobación.

Los eventos en los cuales no sea emitido el boletaje o bien sea sin costo, sólo causarán y pagarán el derecho correspondiente por concepto de permiso. Para desarrollar cualquier evento, todo el boletaje, incluyendo cortesías, deberá ser sellado por el área correspondiente del Municipio.

Ingreso anual estimado por esta fracción \$20,000.00

- II. Se exceptúan de la fracción anterior los siguientes entretenimientos públicos municipales, los cuales causarán y pagarán el Impuesto de manera diaria, mensual o anual; o bien, por el periodo autorizado según se especifica a continuación:

CONCEPTO	PERIODO DE PAGO	UMA
Discotecas u otros establecimientos que cuenten con autorización para llevar a cabo espectáculos públicos de manera permanente	Anual	187.50
Pistas de baile (aplica exclusivamente para restaurantes y bares)	Anual	187.50
Billares por mesa	Anual	1.00 a 5.00
Máquinas de videojuego, juegos montables de monedas, destreza, entretenimiento y similares, por cada una. Excepto máquinas despachadoras de productos consumibles y otros, cada una	Anual	1.00 a 5.00
Mesas de futbolitos y demás juegos de mesa, por cada uno	Anual	0.62
Sinfonolas (por cada una)	Mensual	0.62
Juegos inflables (por cada juego)	Mensual	0.62
Juegos mecánicos, por cada uno y por cada día	Según periodo autorizado	0.31

Los pagos contenidos en la presente fracción se deberán pagar al realizar la renovación o expedición de la Licencia Municipal de Funcionamiento.

Ingreso anual estimado por esta fracción \$88,617.00

El cobro del Impuesto de Entrenimiento Público Municipal contenido en la fracción II de este artículo, será de forma proporcional de acuerdo al mes en que se realice el trámite correspondiente ante la dependencia encargada de regular, vigilar y expedir las Licencias de Funcionamiento Municipal.

Ingreso anual estimado por este artículo \$108,617.00

Artículo 14. El Impuesto Predial se causará y pagará de acuerdo con los siguientes elementos:

Es objeto del Impuesto Predial la propiedad, la copropiedad, la propiedad en condominio, la copropiedad en condominio, la posesión, la coposesión y el usufructo de todo predio ubicado dentro del territorio del Municipio, así como las construcciones edificadas en los mismos; y los derechos incorporados en los certificados de participación inmobiliaria, en los certificados de vivienda o en cualquier otro título similar que, autorizando el aprovechamiento directo de un inmueble, origine sobre este el derecho de propiedad.

Son sujetos de este Impuesto los titulares del derecho de propiedad y de propiedad en condominio; los titulares del derecho de copropiedad y de copropiedad en condominio, quienes serán considerados como un solo sujeto; los poseedores y coposeedores, (en estos casos, los coposeedores también serán considerados como un sólo sujeto); el fideicomitente que conserve la posesión o el fiduciario, mientras éste último no transmita la propiedad en ejecución del fideicomiso; los propietarios de las construcciones ubicadas en zonas urbanas ejidales; los propietarios de las construcciones ubicadas en fundos legales; el adquirente, cuando no sea poseedor, en caso de compra-venta con reserva de dominio, mientras ésta subsista; el vendedor que no haya otorgado la posesión, en caso de compra-venta celebrada bajo condición, mientras ésta no se realice. Así como también los titulares de certificados de participación inmobiliaria, de certificados de vivienda o de cualquier otro título similar; los poseedores que por cualquier título tengan la concesión, explotación, uso o goce de predios del dominio del Estado, de los municipios o de la federación; los poseedores de bienes vacantes y quienes tengan la posesión a título de dueño, así como quienes se encuentren en posesión de bienes inmuebles susceptibles de regularización.

La base gravable de este Impuesto será el valor catastral, entendiéndose por este aquél que la dependencia encargada de Catastro correspondiente determine a los inmuebles, conforme a Ley en la materia.

Las Tablas de Valores Unitarios de Suelo y Construcciones serán el factor para el cálculo de la base gravable de este Impuesto. Los valores unitarios de suelo y construcción para el ejercicio fiscal 2025 serán los propuestos por el Ayuntamiento aprobados por la Legislatura del Estado y publicados en el Periódico Oficial del Gobierno del Estado de Querétaro "La Sombra de Arteaga".



Se entenderá por valor catastral aquél que la dependencia encargada de Catastro correspondiente determine a los inmuebles, conforme a Ley en la materia.

Este Impuesto se causa por cada bimestre en que las personas obligadas a su pago sean titulares de los derechos de propiedad o posesión que constituyen el objeto del mismo.

Para los efectos de esta Ley, el año calendario se divide en los siguientes bimestres: 1°. enero y febrero; 2°. marzo y abril; 3°. mayo y junio; 4°. julio y agosto; 5°. septiembre y octubre y 6°. noviembre y diciembre.

El pago del Impuesto deberá hacerse por el contribuyente o por la persona que legalmente esté autorizada por el o por las autoridades correspondientes, en efectivo, en las oficinas recaudadoras municipales o en las que autorice la autoridad competente o a través de medios electrónicos, en el caso de que sea autorizado por el encargado de las Finanzas Públicas Municipales. El pago se hará por bimestres vencidos, a más tardar el día quince de los meses de marzo, mayo, julio, septiembre, noviembre y enero, salvo que durante dicho plazo se pretenda enajenar el predio o transmitir su posesión, caso en el cual se hará anticipadamente a más tardar en la fecha de enajenación o transmisión de la posesión.

El pago del Impuesto podrá hacerse por anualidad anticipada, excepto los predios clasificados como fraccionamientos en proceso de ejecución.

En el caso del pago del Impuesto Predial por anualidad anticipada, es decir, aquel que se realice por concepto de los bimestres que aún no se hayan causado, tendrá el carácter de pago provisional, en tanto el predio no sea sujeto de algún cambio o modificación física o jurídica, que origine diferencias en el mismo.

Todo predio que, por causas imputables al sujeto de este Impuesto, haya permanecido oculto a la acción fiscal de la autoridad o que hubiera estado tributando sobre un valor catastral inferior al que le corresponda en los términos de la Ley, deberá tributar sobre la base del valor que la autoridad catastral o fiscal le haya determinado inmediatamente después de haberse tenido la noticia de su descubrimiento, más el cobro de dicho Impuesto o de las diferencias del mismo por el término de cinco años anteriores, recargos y multas que procedan, salvo que el sujeto demuestre que la omisión data de fecha posterior.

El Impuesto Predial se determinará de la siguiente forma:

A la base del Impuesto se le aplicará la tarifa anual que se indica a continuación:

TIPO	TARIFA (AL MILLAR)
Predio Urbano Edificado	1.6
Predio Urbano Baldío	8
Predio Rústico	1.2
Predio de Fraccionamiento en proceso de ejecución	1.6
Predio de Reserva Urbana	1.4
Predio de producción agrícola, con dominio pleno que provenga de ejido	0.2

El pago deberá efectuarse en la oficina recaudadora de la dependencia encargada de las Finanzas Públicas Municipales, por los medios o en las instituciones y lugares autorizados para tal efecto.

Los sujetos del Impuesto Predial deberán manifestar a la dependencia encargada de las Finanzas Públicas Municipales, sus cambios de domicilio, dentro de los quince días de ocurridos y si no lo hicieron se considerará para todos los efectos legales el que hubieren señalado anteriormente o, en su defecto, el predio mismo.

Serán solidariamente responsables del pago de este Impuesto:

1. Los promitentes vendedores, quienes enajenen con reserva de dominio o sujeto a condición.
2. Los nudos propietarios.
3. Los fiduciarios respecto de los bienes sujetos al fideicomiso.
4. Los concesionarios, o quienes, no siendo propietarios, tengan la explotación de las plantas de beneficio de los establecimientos mineros o metalúrgicos.
5. Los adquirentes de predios, en relación al Impuesto y a sus accesorios insolutos a la fecha de la adquisición.
6. Los representantes legales de sociedades, asociaciones, comunidades y particulares, respecto de los predios de sus representados.
7. Los funcionarios, Notarios y Corredores Públicos que autoricen algún acto jurídico traslativo de dominio o den trámite a algún documento sin que esté al corriente en el pago de este Impuesto y de sus accesorios, independientemente de las sanciones que procedan en su contra.

El incumplimiento a lo dispuesto en el presente artículo será sancionado conforme a lo dispuesto por la legislación fiscal aplicable.

Cuando no se cubra el pago por el concepto del Impuesto Predial, en las fechas y plazos establecidos en el presente numeral, el monto se actualizará desde el mes en que debió hacerse el pago y hasta que el mismo se efectúe, determinándose su cálculo de acuerdo con lo dispuesto en el Código Fiscal del Estado de Querétaro.

En todo caso, los predios quedarán preferentemente afectos al pago del Impuesto y sus accesorios, independientemente de quien detente la propiedad o posesión de estos.

Ingreso anual estimado por este artículo \$51,325,829.00

Artículo 15. El Impuesto Sobre Traslado de Dominio de inmuebles, se causará y pagará conforme a los elementos siguientes:

Es objeto del Impuesto Sobre Traslado de Dominio, la traslación o adquisición de bienes inmuebles que consistan en el suelo o el suelo y las construcciones adheridas a él, ubicadas en el



territorio del Municipio de Tequisquiapan, Qro., así como los derechos relacionados con los mismos.

Son sujetos del Impuesto Sobre Traslado de Dominio de Inmuebles, las personas físicas o morales que adquieran inmuebles que consistan en el suelo o en el suelo y las construcciones adheridas a él, ubicados en el territorio del Municipio de Tequisquiapan, Qro., así como los Derechos relacionados con los mismos.

Tratándose de la adquisición de un terreno, el cual tenga construcción al momento del acto o del otorgamiento del contrato respectivo, el adquirente deberá acreditar con la documentación oficial que las construcciones o mejoras fueron hechas por él, de lo contrario, éstas quedarán también gravadas por este Impuesto en los términos de la presente Ley, ya que se considerará que no solamente se transmitió el terreno sin construir, sino también la construcción misma.

Será base gravable de este Impuesto, el valor mayor que resulte entre el valor de operación y el valor comercial del inmueble a la fecha de operación, este último determinado por el avalúo fiscal practicado por Tasador autorizado por el Poder Ejecutivo del Estado de Querétaro, el cual tendrá vigencia de un año o, en tratándose de la primera enajenación de parcelas sobre las que se hubiere adoptado el dominio pleno, por el avalúo practicado en los términos de la Ley Agraria.

Cuando no se pacte precio o monto de la operación, el Impuesto se calculará tomando en cuenta el valor comercial, conforme al párrafo anterior.

En la adquisición de bienes por remate, el avalúo fiscal deberá referirse a la fecha en que quede firme la aprobación del mismo.

Para los efectos de este artículo, son supuestos legales de causación del Impuesto, la realización de los siguientes actos traslativos de dominio de bienes inmuebles:

- a) Todo acto por el que se transmita la propiedad, incluyendo la donación, la que ocurra por causa de muerte y la aportación a toda clase de asociaciones y sociedades.
- b) La compraventa en la que el vendedor se reserve la propiedad, aun cuando la transferencia de ésta opere con posterioridad.
- c) El contrato en el que se pacte que el futuro comprador entra en posesión de los bienes o que el futuro vendedor reciba el precio de la venta o parte de él, antes de que se formalice el contrato prometido.
- d) La cesión de derechos al comprador o al futuro comprador en los casos de los incisos b) y c) que anteceden, respectivamente.
- e) La fusión y escisión de sociedades.
- f) El pago en especie, independientemente del acto jurídico que lo origine.
- g) La constitución de usufructo, transmisión de éste entre vivos o de la nuda propiedad, así como la extinción de usufructo temporal.
- h) La adquisición de inmuebles por prescripción.
- i) La cesión de derechos del heredero, legatario o copropietario en la parte relativa y en proporción a los inmuebles.

Se considerará cesión de derechos hereditarios la renuncia o repudiación de la herencia o legado efectuada después de la declaratoria de herederos o legatarios, cuando se incrementen las porciones de los coherederos o legatarios, así como el repudio o cesión de derechos hereditarios hecha en favor de persona determinada cuando se realice antes de la declaratoria de herederos o legatarios. La adquisición por medio de fideicomiso, en los siguientes casos: en el acto en el que el fideicomitente designa o se obliga a designar fideicomisario diverso de él, siempre que no tenga derecho a readquirir del fiduciario los bienes; el acto en el que el fideicomitente pierda el derecho a readquirir los bienes del fiduciario, si se hubiera reservado tal derecho; en la cesión de los derechos que se tengan sobre los bienes afectos al fideicomiso, en cualquiera de los siguientes momentos: el acto en el que el fideicomisario designado ceda sus derechos o dé instrucciones al fiduciario para que transmita la propiedad de los bienes a un tercero. En estos casos, se considerará que el fideicomisario adquiere los bienes en el acto de su designación y que los enajena en el momento de ceder sus derechos o de dar dichas instrucciones; el acto en el que el fideicomitente ceda sus derechos, si entre éstos se incluye el de que los bienes se transmitan a su favor.

De igual forma, se causa este Impuesto por la división de la copropiedad y la constitución o disolución de la sociedad conyugal, así como la modificación de las capitulaciones matrimoniales, por la parte que se adquiera en demasía del porcentaje que le corresponda al copropietario o cónyuge; la adquisición, a través de permuta, caso en el que se considerará que se efectúan dos adquisiciones. La adquisición de la propiedad de bienes inmuebles, en virtud de remate judicial o administrativo y la devolución de la propiedad de bienes a consecuencia de la rescisión o terminación del contrato por mutuo acuerdo o la reversión en caso de expropiaciones, así como por procedimientos judiciales o administrativos.

El pago del Impuesto deberá hacerse dentro de los quince días hábiles siguientes a aquel en que se realice cualquiera de los supuestos que a continuación se señalan:

- I. Cuando el acto se eleve a escritura pública, el plazo comenzará a contarse a partir de que el acto quede perfeccionado con la firma de los otorgantes, razón por la cual los Notarios están obligados a dejar constancia del día y hora en que se realice la firma;
- II. A los tres años de la muerte del autor de la sucesión si transcurrido dicho plazo no se hubiere llevado a cabo la adquisición, así como al cederse los derechos hereditarios o al enajenarse bienes por la sucesión. En estos últimos casos, el Impuesto correspondiente a la adquisición por causas de muerte, se causará en el momento en que se realice la cesión o la enajenación independientemente del que se cause por el cesionario o por el adquirente;
- III. Tratándose de adquisiciones efectuadas a través de fideicomisos, cuando se actualicen los siguientes supuestos:
 - a) En el acto en el que el fideicomitente designa o se obliga a designar fideicomisario diverso de él, siempre que no tenga derecho a readquirir del fiduciario los bienes.
 - b) El acto en el que el fideicomitente pierda el derecho a readquirir los bienes del fiduciario, si se hubiere reservado tal derecho.



- IV. A los tres meses de que haya quedado firme la resolución judicial de prescripción positiva o información de dominio;
- V. Cuando se constituya o adquiera el usufructo o la nuda propiedad;
- VI. Tratándose de adjudicaciones por remate, a los seis meses posteriores a la fecha en que haya quedado firme la resolución que apruebe el remate en cuestión;
- VII. A la fecha del contrato por el que se realice la transmisión de propiedad o derechos sobre la misma, por cualquier documento de carácter privado, en la que conste cualquiera de los supuestos referidos en el artículo 62 de la Ley de Hacienda de los Municipios del Estado de Querétaro;
- VIII. En los contratos en los que la condición suspensiva consista en el otorgamiento de un crédito. Para adquisición, que celebre con instituciones bancarias o financieras, organismos públicos o similares, el momento en que se firme la escritura pública de adquisición.

En caso de incumplimiento, se sancionará con base en lo dispuesto por la legislación fiscal aplicable.

El Impuesto Sobre Traslado de Dominio, se determinará y pagará aplicando la siguiente tarifa progresiva:

Número de Rango	Rango de Valores Catastrales		Cuota en Pesos	Cifra sobre el excedente del límite inferior
	Inferior	Superior		
1	\$0.00	\$88,109.52	\$0.00	0.036999
2	\$88,109.53	\$174,808.12	\$3,260.05	0.037751
3	\$174,808.13	\$346,817.00	\$6,533.09	0.038132
4	\$346,817.01	\$688,080.35	\$13,092.22	0.038516
5	\$688,080.36	\$1,365,142.33	\$26,236.63	0.038905
6	\$1,365,142.34	\$2,708,424.35	\$52,577.85	0.039297
7	\$2,708,424.36	\$5,373,478.12	\$105,365.31	0.039693
8	\$5,373,478.13	En adelante	\$211,150.68	0.040093

El Impuesto Sobre Traslado de Dominio se determinará de la siguiente forma:

A la base gravable de este Impuesto se le disminuirá el límite inferior que corresponda y a la diferencia de excedente de límite inferior se le aplicará la tarifa sobre el excedente del límite inferior, al resultado se le sumará la cuota fija que corresponda y el importe de dicha operación será el Impuesto Sobre Traslado de Dominio a pagar.

Las deducciones contempladas para las viviendas de interés social o popular contempladas en la Ley de Hacienda de los Municipios del Estado de Querétaro no serán aplicables a la presente Ley.

Los causantes de este Impuesto, deberán presentar en las cajas recaudadoras del Municipio de Tequisquiapan, Qro, una declaración o aviso que contendrá: los nombres y domicilios de las partes; fecha en que se extendió la escritura pública y su número, fecha de la celebración del contrato privado o fecha de la resolución administrativa, judicial o de cualquiera otra autoridad competente y fecha en que fue declarada firme en su caso; número de Notaría y nombre del Notario ante quien se haya extendido la escritura, mención de que se trata de contrato privado o indicación de qué autoridad dictó la resolución; la naturaleza o concepto del acto jurídico que se trate; identificación del inmueble, señalando su ubicación, nomenclatura si la tiene, superficie, linderos y nombre de los colindantes; antecedentes de propiedad o de posesión del inmueble en el Instituto Registral y Catastral del Estado de Querétaro; valor gravable conforme a las disposiciones contenidas en este numeral; clave catastral con la que se identifica el inmueble o inmuebles objeto de la traslación de dominio; fecha de la retención realizada por el Notario Público; monto del Impuesto, su actualización y recargos, si fuere el caso, así como el cálculo desglosado de los mismos; copia certificada de la escritura pública, en su caso; comprobante de retención del Impuesto sobre Traslado de Dominio.

Las declaraciones deberán ser presentadas, conforme a las siguientes reglas:

- a) Si el acto o contrato traslativo de dominio se hace constar en escritura pública, la declaración será presentada por el Notario que la hubiera autorizado.
- b) Cuando se trate de actos o contratos que se hagan constar en documentos privados, la declaración será presentada indistintamente por el adquirente, el enajenante o un Notario y se deberá acompañar de la copia del contrato privado; así como el original del mismo para cotejo y copia de las identificaciones oficiales de los que participan en dicho contrato privado, y en los casos de la adquisición de la propiedad como consecuencia de una resolución administrativa, judicial o de cualquier otra autoridad competente, el contribuyente firmará la declaración y acompañará copia certificada de la resolución respectiva, con la constancia, en su caso, de la fecha en que fue declarada firme.

Las declaraciones de actos traslativos de dominio que se realice a través de Notario podrán ser presentadas a través de los medios electrónicos autorizados conforme a los lineamientos que se establezcan por la autoridad fiscal competente.

No se causa el Impuesto a que se refiere este artículo:

- a) En las adquisiciones de inmuebles que hagan la Federación, las entidades federativas y los municipios, para formar parte del dominio público.
- b) En las adquisiciones de inmuebles que hagan los partidos políticos nacionales y estatales, siempre y cuando dichos inmuebles sean para la sede principal de sus instalaciones oficiales.
- c) En las adquisiciones de inmuebles que hagan los arrendatarios financieros al ejercer la opción de compra en los términos del contrato de arrendamiento financiero, si dicho Impuesto se cubrió cuando adquirió la arrendadora como acto necesario para la realización del contrato.
- d) En las adquisiciones de inmuebles fideicomitidos que hagan los fideicomisarios al extinguir el fideicomiso en los términos del contrato de fideicomiso, si dicho Impuesto se cubrió por cuenta del fideicomisario cuando adquirió la fiduciaria.



- e) En la transmisión del usufructo que se dé por causa de muerte.
- f) En la adquisición de propiedad por sucesión, siempre que se realice entre cónyuges o concubinos, ascendientes y descendientes en línea recta, sin limitación de grado y que dicho inmueble sea única propiedad del autor de la sucesión en el Estado de Querétaro, debiendo acreditar ello, con certificado de única propiedad expedido por el Instituto Registral y Catastral del Estado de Querétaro. En la transmisión de propiedad que se realice al constituir o disolver el patrimonio familiar, así como al modificar las capitulaciones matrimoniales.
- g) En las adquisiciones de inmuebles que hagan las instituciones de asistencia privada con domicilio en el Estado, siempre y cuando se encuentren constituidas conforme a la Ley que las regula.
- h) En las adquisiciones que hagan las personas físicas de predios que provengan de propiedad federal, estatal o municipal y que hayan sido regularizados mediante los programas de la Comisión para la Regularización de la Tenencia de la Tierra (CORETT).
- i) En la transmisión hereditaria que se realice a favor del o de los beneficiarios designados en el testamento sobre la vivienda de interés social.

Asimismo, se les agregará el recibo de pago de Impuesto Predial a la fecha de operación y cualquier otro gravamen fiscal derivados de los bienes inmuebles, expedidos dentro de los seis meses anteriores a la fecha de presentación del aviso de traslado de dominio en las oficinas de la dependencia encargada de las finanzas públicas correspondiente; o bien, se podrá exhibir constancia de no adeudo de Impuesto Predial, siempre y cuando el inmueble se encuentre al corriente dentro del plazo señalado.

El personal de la dependencia encargada de las finanzas públicas no recibirá las declaraciones y demás documentos cuando no cumplan los requisitos señalados.

Para adquirir cualquier bien inmueble o transmitir algún derecho real, el contribuyente deberá demostrar mediante el comprobante de pago oficial o certificado expedido por la dependencia encargada de las finanzas públicas, que el inmueble objeto de la operación está al corriente con el pago del Impuesto Predial.

La autoridad fiscal municipal competente, podrá verificar la determinación y pago del Impuesto Sobre Traslado de Dominio realizado por el sujeto de este Impuesto, con el fin de comprobar el completo y efectivo cumplimiento de las obligaciones fiscales a su cargo, lo anterior hasta por el tiempo de un año después de que se haya llevado a cabo el pago del Impuesto Sobre Traslado de Dominio.

El incumplimiento a lo dispuesto en el presente artículo será sancionado conforme a lo dispuesto por la legislación fiscal aplicable.

Únicamente se admitirá el trámite para el pago del Impuesto Sobre Traslado de Dominio, causado con motivo de los actos traslativos de dominio derivados de contratos privados celebrados entre particulares, cuando se haya formalizado ante Notario Público, o en su caso, hayan cumplido con los requisitos legales establecidos en el Código Civil del Estado de Querétaro.

Queda exceptuado de lo anterior, cuando se trate de un acto traslativo de dominio en el que el enajenante sea una persona física o moral que se dedique, sea por su objeto social o por su actividad preponderante, a la realización de operaciones traslativas de dominio de inmuebles, salvo que dichos inmuebles los adquieran solamente para formar parte de su activo fijo; tendrán la obligación de presentar en la dependencia encargada de las Finanzas Públicas Municipales, a través de los medios electrónicos correspondientes que disponga la autoridad competente, un aviso mensual que contenga la relación pormenorizada de los actos y contratos traslativos de dominio que hayan celebrado en el mes, debiendo precisar los datos a que se refiere este artículo y acompañar copia de los documentos respectivos. Esta obligación se cumplirá dentro de los quince días siguientes al mes en que se hubieran llevado a cabo las operaciones indicadas. Para el caso de que en el periodo de referencia no se hubiere celebrado operación alguna, así deberán manifestarlo los obligados.

Cuando el Impuesto no se hubiera pagado dentro de su plazo ordinario legal, éste se actualizará multiplicándolo por el factor que se obtenga de dividir el Índice Nacional de Precios al Consumidor del mes inmediato anterior a aquél en que se realice el pago, entre el mencionado índice correspondiente al mes anterior a aquél en que se efectúe la adquisición.

Las contribuciones no se actualizarán por fracción de mes, además deberán pagarse recargos por concepto de indemnización al fisco municipal por la falta de pago oportuno. Los recargos se aplicarán cada mes a razón del 2% sobre el monto del impuesto actualizado por el periodo que comprenderá desde el mes en que debió hacerse el pago hasta que el mismo se efectúe.

Las cantidades actualizadas conservan la naturaleza jurídica que tenían antes de la actualización.

Ingreso anual estimado por este artículo \$53,870,939.00

Artículo 16. El Impuesto sobre Fraccionamientos, Condominios, Fusión, Subdivisión y Relotificación de Predios, se causará y pagará de la siguiente forma:

Es objeto de este Impuesto la realización de fraccionamientos o condominios, en los términos del Código Urbano del Estado de Querétaro y demás disposiciones legales aplicables.

Son sujetos de este Impuesto las personas que efectúen fraccionamientos o condominios, conforme las disposiciones establecidas en el Código Urbano del Estado de Querétaro.

- I. El Impuesto sobre Fraccionamientos y Condominios se causará y pagará por M2 del área susceptible de venta, según el tipo de fraccionamiento o condominio de acuerdo con la siguiente tarifa:

TIPO	DENSIDAD	UMA X M2
Habitacional (H, HM, HMM, HC)	Aislada	0.02
	Mínima	0.13
	Baja	0.25
	Media	0.15
	Alta	0.02
	Muy alta	0.02
Comercial		0.10
Industrial		0.21
Otros no especificados		0.10



Se entiende que se está obligado al pago de este Impuesto, al momento de la autorización del fraccionamiento o condominio por la autoridad municipal competente.

El pago por el presente concepto, se realizará dentro de los quince días posteriores a la autorización emitida por la autoridad municipal competente.

No podrá surtir sus efectos jurídicos y materiales, el hecho generador de este Impuesto sobre el bien inmueble correspondiente, hasta en tanto no se realice o se acredite haber realizado el pago por el concepto causado.

Ingreso anual estimado por esta fracción \$457,087.00

II. El Impuesto por Fusión se causará y pagará de acuerdo a lo siguiente:

Es objeto de este Impuesto la realización de fusiones, en los términos del Código Urbano del Estado de Querétaro y demás disposiciones legales aplicables.

Son sujetos de este Impuesto las personas que efectúen fusiones de predios, conforme las disposiciones establecidas en el Código Urbano del Estado de Querétaro.

En la fusión de predios, el Impuesto se calculará sobre el valor de las fracciones o predios fusionados incluidas las construcciones, objeto de la modificación del inmueble, determinado por avalúo fiscal practicado por Tasador autorizado por el Poder Ejecutivo del Estado de Querétaro, mismo que será presentado por el particular.

Para el caso de las fusiones, se entiende que se está obligado al pago de este Impuesto, una vez obtenida la autorización correspondiente.

El pago por el presente concepto se realizará dentro de los sesenta días posteriores a la autorización emitida por la autoridad municipal competente.

En la fusión, el Impuesto se calculará aplicando al valor determinado por el avalúo fiscal, el equivalente al cincuenta por ciento del correspondiente al Impuesto Sobre Traslado de Dominio.

No podrá surtir sus efectos jurídicos y materiales, el hecho generador de este Impuesto sobre el bien inmueble correspondiente, hasta en tanto no se realice o se acredite haber realizado el pago por el concepto causado.

Ingreso anual estimado por esta fracción \$228,545.00

III. El Impuesto por Subdivisión se causará y pagará de acuerdo a lo siguiente:

Es objeto de este Impuesto la realización de la subdivisión de terrenos urbanos, en los términos del Código Urbano del Estado de Querétaro y demás disposiciones legales aplicables.

Son sujetos de este Impuesto las personas que efectúen subdivisiones de terrenos urbanos, conforme las disposiciones establecidas en el Código Urbano del Estado de Querétaro.

El adquirente de un terreno urbano resultante de una subdivisión será responsable solidario del pago de dicho Impuesto.

En la subdivisión, el Impuesto se calculará sobre el valor de la fracción objeto de la subdivisión, determinado por avalúo fiscal practicado por Tasador autorizado por el Poder Ejecutivo del Estado de Querétaro, mismo que será presentado por el particular.

Para el caso de las subdivisiones, se entiende que se está obligado al pago de este Impuesto una vez obtenida la autorización correspondiente por parte de la autoridad municipal competente, para individualizar (desprender) una o varias porciones del predio de que se trate, debiendo efectuar el pago por el presente concepto dentro de los sesenta días posteriores a dicha autorización.

En la subdivisión, el Impuesto se calculará aplicando al valor de la fracción subdividida resultante, el equivalente al cincuenta por ciento correspondiente para calcular el pago del Impuesto Sobre Traslado de Dominio.

No podrá surtir sus efectos jurídicos y materiales, el hecho generador de este Impuesto sobre el bien inmueble correspondiente, hasta en tanto no se realice o se acredite haber realizado el pago por el concepto causado.

Ingreso anual estimado por esta \$228,545.00

IV. El Impuesto por Relotificación de Predios se causará y pagará de acuerdo a lo siguiente:

Es objeto de este Impuesto la realización de relotificaciones, cuando de éstas surjan diversas fracciones de las que en un inicio se autorizaron, en los términos del Código Urbano del Estado de Querétaro y demás disposiciones legales aplicables.

Son sujetos de este Impuesto las personas que efectúen relotificaciones realizadas en fraccionamientos o condominios y que de ellos originen diversas fracciones a las autorizadas, conforme las disposiciones establecidas en el Código Urbano del Estado de Querétaro.

Este Impuesto se calculará sobre el valor de la superficie del bien inmueble objeto de la relotificación, determinado por avalúo fiscal practicado por Tasador autorizado por el Poder Ejecutivo del Estado de Querétaro, mismo que será presentado por el particular;

Para el caso de la relotificación de predios, se entiende que se está obligado al pago de este Impuesto, una vez obtenida la autorización para la relotificación del predio correspondiente, debiendo efectuar el pago por el presente concepto, dentro de los quince días posteriores a dicha autorización.

El presente Impuesto, se calculará aplicando al valor de la superficie objeto de la relotificación, el equivalente al 50% de la suma de la cuota fija y del resultado de la aplicación de la tarifa sobre el excedente del límite inferior, que se fije al rango correspondiente para calcular el pago del Impuesto Sobre Traslado de Dominio.

No podrá surtir sus efectos jurídicos y materiales el hecho generador de este Impuesto sobre el bien inmueble correspondiente, hasta en tanto no se realice o se acredite



haber realizado el pago por el concepto causado.

Ingreso anual estimado por esta fracción \$0.00

Ingreso anual estimado por este artículo \$914,177.00

Artículo 17. Cuando no se cubran las contribuciones a cargo del fisco municipal y no se paguen en la fecha establecida en las disposiciones fiscales, el monto de las mismas se actualizará desde el mes en que se debió hacer el pago y hasta que el mismo se efectúe, determinándose su cálculo a lo dispuesto en el Código Fiscal del Estado de Querétaro y la Ley de Hacienda de los Municipios del Estado de Querétaro.

Las cantidades actualizadas conservan la naturaleza jurídica que tenían antes de la actualización.

La falta de pago de un crédito fiscal en la fecha o plazo fijado determinará que el crédito sea exigible, quedando la autoridad exactora municipal en aptitud de iniciar el procedimiento administrativo de ejecución para su recuperación, junto con sus accesorios legales, indemnización, recargos, multas y gastos de ejecución, generados con motivo de la falta del pago de la contribución, de conformidad con lo dispuesto en el Código Fiscal del Estado de Querétaro.

Ingreso anual estimado por este artículo \$6,043,857.00

Artículo 18. Sobre los diferentes Impuestos y Derechos previstos en Leyes de Ingresos de ejercicios fiscales anteriores al 2019, se causará y pagará el Impuesto para Educación y Obras Públicas Municipales, a razón de una cantidad equivalente al 25% sobre su base gravable; el entero de este impuesto se hará en el momento en que sean cubiertos dichos impuestos y derechos.

Para los impuestos y derechos generados a partir del ejercicio fiscal 2019, en adelante, no se causará el correspondiente Impuesto para Educación y Obras Públicas Municipales.

Ingreso anual estimado por este artículo \$2,405,024.00

Artículo 19. Por los Impuestos no comprendidos en los artículos de la Ley de Ingresos vigente, causados en ejercicios fiscales anteriores pendientes de liquidación o pago.

Ingreso anual estimado por este artículo \$9,620,093.00

SECCIÓN SEGUNDA CONTRIBUCIONES DE MEJORAS

Artículo 20. Las Contribuciones de Mejoras por obras públicas, se causarán y pagarán:

- I. Conforme a lo establecido en los convenios celebrados por este Municipio.

Ingreso anual estimado por esta fracción \$0.00

- II. Por el estudio y dictamen de Impacto Vial para los Desarrollos Inmobiliarios, se causará y pagará en los términos que para tales efectos señale la dependencia encargada de la Seguridad Pública, Policía y Tránsito Municipal:

Ingreso anual estimado por esta fracción \$0.00

Ingreso anual estimado por este artículo \$0.00

Artículo 21. Las Contribuciones de Mejoras no comprendidas en los artículos de la Ley de Ingresos vigente causados en ejercicios fiscales anteriores pendientes de liquidación o pago.

Ingreso anual estimado por este artículo \$259,447.00

SECCIÓN TERCERA DERECHOS

Artículo 22. Por el uso, goce, aprovechamiento o explotación de bienes del dominio público se causará y pagará:

- I. Por el uso, goce o aprovechamiento de bienes del dominio público se causará y pagará:

CONCEPTO	UMA
Sala de usos múltiples por evento y por día	47.00 a 55.00
Campo de béisbol en Unidades Deportivas Municipales por partido	0.50 a 9.67
Cancha de fútbol 7 por partido, todo público, luz natural	0.50 a 3.22
Cancha de fútbol 7 por partido, todo público, luz artificial	0.50 a 5.00
Cancha de fútbol 7 por partido, ligas municipales y clubes comunitarios, luz natural	0.50 a 3.22
Cancha de fútbol 7 por partido, ligas municipales y clubes comunitarios, luz artificial	0.50 a 5.00
Cancha de fútbol Unidades Deportivas por partido, todo público, luz natural	0.50 a 5.99
Cancha de fútbol Unidades Deportivas por partido, todo público, luz artificial	5.00 a 9.00
Cancha de fútbol Unidades Deportivas por partido, ligas municipales y clubes comunitarios, luz natural	0.50 a 5.99
Cancha de fútbol Unidades Deportivas por partido, ligas municipales y clubes comunitarios, luz artificial	5.00 a 9.00
Cancha de fútbol por hora	0.50 a 5.99
Cancha de fútbol empastado Unidades Deportivas por partido, todo público, luz natural	0.50 a 6.26
Cancha de fútbol empastado Unidades Deportivas por partido, todo público, luz artificial	5.00 a 9.00
Cancha de fútbol empastado Unidades Deportivas por partido, ligas municipales y clubes comunitarios, luz natural	0.50 a 6.26
Cancha de fútbol empastado Unidades Deportivas por partido, ligas municipales y clubes comunitarios, luz artificial	5.00 a 9.00
Cancha de fútbol empastada por hora	0.50 a 6.26



Cancha de tenis por hora	0.50 a 2.00
Cancha de frontón	0.50 a 3.00
Cancha de fútbol 6	0.50 a 3.22
Préstamo de espacios deportivos escuelas e instituciones no lucrativas	0.10 a 1.00
Otros espacios deportivos	0.50 a 20.00
Venta de agua a través de pipas con flete	2.00 a 6.00
Silla plegable por unidad	0.037
Tablón	0.25
Toldo	19.08
Lona	15.50

Otras, conforme a lo que determine la autoridad competente, previo estudio o análisis de mercado.

Ingreso anual estimado por esta fracción \$95,340.00

- II. Por el uso de la vía pública para el ejercicio del comercio ambulante, puestos fijos y semifijos y así como para la venta de artículos en la vía pública se causará y pagará:

CONCEPTO	UMA
Con venta de cualquier clase de artículos, por día, por metro lineal en tianguis, por día	0.06 a 0.88
Con venta de cualquier clase de artículos, por M2, por día	0.06 a 1.00
Con uso de vehículos de motor, vendedores de cualquier clase de artículo, por mes	6.25
Con uso de casetas metálicas y puestos fijos, por mes	6.25
Con puesto semifijo, de cualquier clase de artículo, mensual	6.25
Uso temporal de la vía pública con stand de publicidad o información se pagará por M2, por día	0.02 a 10
Uso temporal de la vía pública para venta de artículos, bienes y servicios de exhibición se pagará por M2, por día	0.02 a 10
Cobro por el uso de piso en festividades, fiestas patronales y ferias para la venta de cualquier clase de artículos, por día y por metro lineal de frente.	0.01 a 1.00
Cobro en festividades a vendedores ocasionales de cualquier clase de artículo, que no tenga asignado un lugar fijo en dicha festividad, y que expendan sus productos caminando u ocupen menos de un metro lineal de frente, pagarán diario	0.01 a 1.00
Cobro de piso para los juegos mecánicos y puestos de feria, que se instalan en la vía pública con motivo de las festividades, por metro lineal o diametral por día	0.01 a 1.00
Permisos temporales o provisionales se pagará por día y por M2	0.50 a 1.00

Ingreso anual estimado por esta fracción \$1,263,692.00

- III. Por la guarda de animales que transiten en vía pública sin vigilancia de sus dueños se causarán y pagarán diariamente el equivalente a 4.00 UMA por cada uno de ellos.

Deberá sumarse a la tarifa anterior el costo relativo a los fletes, forrajes y otros conceptos que la autoridad determine.

Ingreso anual estimado por esta fracción \$0.00

- IV. Por la guarda de todos aquellos bienes entregados a la autoridad o recogidos de la vía pública por extravío, falta de permiso o por estar ubicados inadecuadamente, se causará y pagará, el equivalente a: 2.00 a 10.00 UMA por cada uno de ellos. Después de 15 días serán adjudicados al patrimonio del municipio, previa publicación en estrados.

Ingreso anual estimado por esta fracción \$0.00

- V. Por el uso de la vía pública como estacionamiento público municipal, se causará y pagará:

1. Por el servicio de pensión nocturna de 20:00 hrs. a 7:00 hrs. pagará, por mes: De 0.27 a 1.00 UMA.

Ingreso anual estimado por este rubro \$0.00

2. Por el servicio de estacionamiento de las 7:00 hrs. a 20:00 hrs. pagará: De 0.25 a 0.40 UMA.

- a) Por la primera hora: 0.3375 UMA.

Ingreso anual estimado por este inciso \$185,080.00

- b) Por las siguientes horas o fracción equivalente: 0.00 UMA.

Ingreso anual estimado por este inciso \$0.00

Ingreso anual estimado por este rubro \$185,080.00

Ingreso anual estimado por esta fracción \$185,080.00



- VI. Por el uso de la vía pública por los vehículos de transporte público y de carga se causará y pagará por unidad por año:

CONCEPTO	UMA
Sitios autorizados de taxi	3.75
Sitios autorizados para servicio público de carga	2.50

Ingreso anual estimado por esta fracción \$0.00

- VII. Por el uso de la vía pública por los vehículos de transporte público y de carga y maniobras de descarga, se causará y pagará:

1. Por el uso de las zonas autorizadas para los vehículos de transporte públicos y de carga, pagará por unidad por año:

CONCEPTO	UMA
Autobuses urbanos	3.75
Microbuses y taxibuses urbanos	3.75
Autobuses, microbuses y taxibuses suburbanos	3.75
Sitios autorizados y terminales de transporte foráneo	3.75

Ingreso anual estimado por este rubro \$0.00

2. Los vehículos que utilicen la vía pública en la zona indicada para efectuar maniobras de carga y descarga sólo podrán hacerlo en los días y horas que les sean autorizadas en el permiso correspondiente, fuera de este horario pagará por unidad, por hora: De 0.50 a 1.00 UMA.

Ingreso anual estimado por este rubro \$0.00

Ingreso anual estimado por esta fracción \$0.00

- VIII. Por el uso de la vía pública por circos, carpas y ferias derivados de contratos a corto tiempo, se causará y pagará: De 1.00 a 25.00 UMA.

Ingreso anual estimado por esta fracción \$0.00

- IX. Por poner andamios, tapiales, materiales para la construcción y similares, que de alguna manera sean obstáculo para el libre tránsito en la vía pública, se causará y pagará:

CONCEPTO	UMA
Por día y por M2	0.35 a 1.00

Ingreso anual estimado por esta fracción \$0.00

- X. A quien dé uso y ocupe la vía pública municipal mediante la colocación o fijación de cualquier bien mueble o cosa, se causará y pagará conforme a lo siguiente:

1. Por la colocación de cabinas, casetas de control, postes y similares, por unidad pagará anualmente: 6.25 UMA.

Ingreso anual estimado por este rubro \$0.00

2. Por la servidumbre, ocupación y/o permanencia en la propiedad municipal de ductos, tuberías, colectores, emisores, acometidas, red subterránea, entre otros, pagará anualmente por metro lineal: De 0.20 a 5.00 UMA.

Ingreso anual estimado por este rubro \$0.00

3. Por la colocación de cables de mobiliario urbano para uso comercial (telefonía, internet, televisión por cable, transferencia de datos y/o sonidos), pagará anualmente por metro lineal: De 0.20 a 5.00 UMA.

Ingreso anual estimado por este rubro \$0.00

4. Por el uso de la vía pública para la colocación de casetas de kioscos, módulos, casetas, promocionales, pantallas, postes para cableado, aparatos o cualquier otro similar de acuerdo a las disposiciones en materia de Desarrollo Urbano, para su posterior autorización por el Ayuntamiento, pagará por el periodo aprobado por unidad: De 15.00 a 20.00 UMA.

Ingreso anual estimado por este rubro \$0.00

5. Por la colocación de carpas de cualquier material, pagará, por día por M2: De 1.00 a 5.00 UMA.

Ingreso anual estimado por este rubro \$0.00

6. Por uso de terrazas, portales, andadores, azoteas, propiedad del Municipio para extensión de área de trabajo de la negociación, pagará por metro cuadrado por



mes: de 2.00 a 5.00 UMA y por fracción de metro cuadrado y mes se pagará el proporcional.

Ingreso anual estimado por este rubro \$50,000.00

Ingreso anual estimado por esta fracción \$50,000.00

Ingreso anual estimado por este artículo \$1,594,112.00

Artículo 23. Por los servicios prestados relacionados con la obtención o revalidación de la Licencia Municipal de Funcionamiento, para los establecimientos mercantiles o industriales o de cualquier índole que operen, así como los que practiquen cualquier actividad para cuyo ejercicio la Ley exija la licencia correspondiente, se causará y pagará:

- I. La visita de verificación o inspección por la autoridad competente se causará y pagará: De 0.10 a 8.00UMA.

Ingreso anual estimado por esta fracción \$0.00

- II. La visita de verificación o inspección practicada por la dependencia encargada de las Finanzas Públicas Municipales se causará y pagará conforme a la siguiente clasificación:

CLASIFICACIÓN	UMA
Agricultura, ganadería, aprovechamiento forestal, pesca y caza	1.00 a 8.00
Construcción	3.00 a 8.00
Industrias manufactureras	3.00 a 8.00
Comercio al por mayor	2.00 a 8.00
Comercio al por menor	1.00 a 8.00
Comercio al por menor de vinos y licores	2.00 a 8.00
Comercio al por menor de cerveza	2.00 a 8.00
Transportes, correos y almacenamientos	1.00 a 8.00
Servicios financieros y de seguros	2.00 a 8.00
Servicios inmobiliarios y de alquiler de bienes muebles e intangibles	2.00 a 8.00
Alquiler sin intermediación de salones para fiestas y convenciones	2.00 a 8.00
Servicios profesionales, científicos y técnicos	2.00 a 8.00
Dirección de corporativos y empresas	2.00 a 8.00
Servicios de apoyo a los negocios y manejo de desechos y servicios de remediación	2.00 a 8.00
Servicios educativos	2.00 a 8.00
Servicios de salud y de asistencia social	2.00 a 8.00
Servicios de esparcimiento cultural y deportivo y otros servicios recreativos	2.00 a 8.00
Servicios de alojamiento temporal y de preparación de alimentos y bebidas	2.00 a 8.00
Otros servicios excepto actividades de Gobierno	0.10 a 8.00

Ingreso anual estimado por esta fracción \$0.00

- III. Refrendo para el ejercicio de actividades permanentes se causará y pagará:

CLASIFICACIÓN	UMA
Construcción	3.00 a 250
Industrias	3.00 a 250
Comercio al por mayor	2.00 a 250
Comercio al por menor	2.00 a 250
Transportes, correos y almacenamientos	2.00 a 250
Servicios financieros y de seguros	2.00 a 250
Servicios inmobiliarios y de alquiler de bienes muebles e intangibles	2.00 a 250
Alquiler sin intermediación de salones para fiestas y convenciones	2.00 a 250
Servicios profesionales, científicos y técnicos	2.00 a 250
Dirección de corporativos y empresas	2.00 a 250
Servicios de apoyo a los negocios y manejo de desechos y servicios de remediación	2.00 a 250
Servicios educativos	2.00 a 250
Servicios de salud y de asistencia social	2.00 a 250
Servicios de esparcimiento cultural y deportivo y otros servicios recreativos	2.00 a 250
Servicios de alojamiento temporal y de preparación de alimentos y bebidas	2.00 a 250
Otros servicios excepto actividades de Gobierno	0.10 a 250

Ingreso anual estimado por esta fracción \$1,380,558.00

- IV. Empadronamiento o refrendo.

El costo de la Licencia Municipal de Funcionamiento, resello o modificación, por las actividades señaladas en la Ley de Hacienda de los Municipios del Estado de Querétaro, se causará y pagará:

1. El costo de la Licencia Municipal de Funcionamiento, resello o modificación, por las actividades sin venta de bebidas alcohólicas, señaladas en la Ley de Hacienda de los Municipios del Estado de Querétaro, pagará:



CONCEPTO	UMA
Por placa	0.10 a 250.00
Por resello	0.10 a 250.00
Por modificación	0.10 a 100.00

Placa provisional por la realización de eventos temporales y permanentes que tengan como finalidad la exposición y venta de bienes y servicios tendrá un costo de 0.10 a 680.00 UMA y adicionalmente por cada stand autorizado en dicho evento se pagará: 0.10 a 40.00 UMA.

El cobro de placa por apertura será de forma proporcional de acuerdo al mes en que se realice el trámite correspondiente ante la dependencia encargada de las Finanzas Públicas Municipales.

Ingreso anual estimado por este rubro \$31,672.00

2. El costo de la Licencia Municipal de Funcionamiento con giros de alcoholes de acuerdo la clasificación contenida en el artículo 12 de la Ley Sobre Bebidas Alcohólicas del Estado de Querétaro, pagará:

AUTORIZACIÓN	GIRO	APERTURA	REFRENDO
		UMA	
Pulque	Pulquería	62.50	12.00 a 30.00
Cerveza	Salón de eventos	56.25	22.00 a 30.00
	Billar	50.00	18.00 a 25.00
	Restaurante	143.75	20.00 a 50.00
	Fonda, cenadería, lonchería, ostionería, marisquería y taquería	62.50	22.00 a 30.00
	Centro turístico y balneario	143.75	28.00 a 50.00
	Depósito de cerveza	150.00	22.00 a 30.00
	Tienda de autoservicio, de conveniencia y similares	300.00	120.00 a 171.00
	Miscelánea y similares	25.00	15.00 a 20.00
	Cervecería	137.50	70.00 a 80.00
Pulque y Cerveza	Pulquería y Cerveza	137.50	30.00 a 65.00
Cerveza, Vinos de Mesa y Vinos	Salón de eventos	56.25	22.00 a 29.00
	Cantina	187.50	45.00 a 60.00
	Tienda de autoservicio, de conveniencia y similares	300.00	100.00 a 180.00
	Discoteca	187.50	75.00 a 100.00
	Centro turístico y balneario	143.75	28.00 a 50.00
	Bar	187.50	75.00 a 100.00
	Hotel	156.25	36.00 a 50.00
	Restaurante	143.75	20.00 a 50.00
	Vinatería	212.50	50.00 a 70.00
	Vinicola	250.00	150.00 a 180.00
	Abarrotes y similares	Abarrotes y similares	35.00

MODIFICACIONES DE PLACA CON GIRO DE VENTA DE ALCOHOLES EN ENVASE CERRADO	UMA
Cambio de titular, razón social, aumento o cambio de giro.	20.00 a 25.00

MODIFICACIONES DE PLACA CON GIRO DE VENTA DE ALCOHOLES EN ENVASE ABIERTO	UMA
Cambio de titular, razón social, aumento o cambio de giro.	20.00 a 25.00

Ingreso anual estimado por este rubro \$158,325.00

Para el otorgamiento de la Licencia Municipal de Funcionamiento Anual, deberán cumplir con todos los requisitos de acuerdo a las disposiciones legales que en su caso se señalen.

A partir del primer día hábil del mes de enero del año siguiente, los interesados deberán iniciar la renovación de su Licencia, debiéndose concluir el trámite a más tardar el treinta y uno de marzo del mismo año; el encargado de las Finanzas Públicas Municipales podrá autorizar licencias provisionales por periodos, diarios, mensuales, bimestrales y trimestrales durante todo el ejercicio fiscal 2025.

Ingreso anual estimado por esta fracción \$189,997.00

- V. Por ampliación de horario se causará y pagará por hora extra diaria, conforme a la siguiente clasificación:

CLASIFICACIÓN	UMA
Agricultura, ganadería, aprovechamiento forestal, pesca y caza	0.05 a 5.00
Construcción	0.05 a 5.00
Industrias manufactureras	0.05 a 5.00
Comercio al por mayor	0.05 a 5.00
Comercio al por menor	0.05 a 5.00
Comercio al por menor de vinos y licores	1.50 a 50.00
Comercio al por menor de cerveza	1.50 a 50.00
Transportes, correos y almacenamientos	0.05 a 5.00
Servicios financieros y de seguros	0.05 a 5.00
Servicios inmobiliarios y de alquiler de bienes muebles e intangibles	0.05 a 5.00



Alquiler sin intermediación de salones para fiestas y convenciones	1.5 a 50.00
Servicios profesionales, científicos y técnicos	0.05 a 5.00
Dirección de corporativos y empresas	0.05 a 5.00
Servicios de apoyo a los negocios y manejo de desechos y servicios de remediación	0.05 a 5.00
Servicios educativos	0.05 a 5.00
Servicios de salud y de asistencia social	0.05 a 5.00
Servicios de esparcimiento cultural y deportivo y otros servicios recreativos	0.05 a 5.00
Servicios de alojamiento temporal y de preparación de alimentos y bebidas	0.05 a 5.00
Otros servicios excepto actividades de Gobierno	0.05 a 5.00

Ingreso anual estimado por esta fracción \$82,103.00

VI. Para los entretenimientos públicos permanentes, se causará y pagará: De 0.05 a 5.00 UMA.

Ingreso anual estimado por esta fracción \$0.00

VII. Por el trámite de la baja del padrón de Licencia Funcionamiento se pagará: De 50.00 a 100.00 UMA.

Ingreso anual estimado por esta fracción \$0.00

Las licencias de funcionamiento, se deberá refrendar año con año, salvo que se haya tramite su baja del padrón, de lo contrario se causara y pagaran los recargos y actualizaciones que se generen por el tiempo transcurrido hasta en tanto se tramite la baja del padrón o en su caso, se pague el refrendo de la misma, así mismo se pagara la multa correspondiente en términos a lo establecido en la sección quinta de la presente Ley.

La expedición de licencia de funcionamiento solo procederá, si en el domicilio no existe licencia de funcionamiento con anterioridad o en el caso de existir no se haya dada de baja del padrón, por lo que deberá de tramitar esta para la emisión de una nueva licencia.

Ingreso anual estimado por este rubro \$ 0.00

Ingreso anual estimado por este artículo \$1,652,658.00

Artículo 24. Por los servicios prestados por diversos conceptos relacionados con construcciones y urbanizaciones se causará y pagará:

I. Por licencias de construcción, se causará y pagará:

1. Por los Derechos de trámite y autorización en su caso, previo a la licencia anual de construcción pagará por cada M2 de construcción, la tarifa correspondiente según la siguiente tabla:

TIPO	DENSIDAD	UMA X M2
Habitacional (H, HM, HMM, HC)	Aislada para zonas conurbadas, fraccionamientos y condominios	0.375
	Aislada para zonas no conurbadas	0.125
	Mínima	0.375
	Baja	0.50
	Media	0.125
	Alta	0.375
	Muy alta	0.50
Comercial y de servicios		0.3125
Industrial		0.4375
Radio base celular o sistema de transmisión de radiofrecuencia (cualquier tipo)	Por instalación de cualquier tipo de antena de telefonía comercial más el costo por M2 que se señala en la tabla para comercial aplicado en las instalaciones complementarias	625.00
Radio base celular o sistema de transmisión de radiofrecuencia (cualquier tipo)	Refrendo, regularización o instalación temporal	310.00 a 625.00
Cementerios		0.30 a 3.00
Otros no especificados		0.3125

Por el refrendo de licencia de construcción en cualquiera de sus modalidades, el costo por M2 será el resultado de la multiplicación del costo unitario señalado en la presente tabla por el porcentaje que reste para concluir la obra.

Por la regularización de licencia de construcción en cualquiera de sus modalidades, por M2 se causará y pagará: de 0.50 a 2.00 UMA.

La recepción del trámite de Licencia de Construcción en cualquier modalidad, independientemente del resultado de la misma, el cual se tomará como anticipo si resulta favorable, se pagará: De 1.00 a 20.00 UMA.

Ingreso anual estimado por este rubro \$1,190,263.00

Ingreso anual estimado por esta fracción \$1,190,263.00

II. Por licencias de construcción de bardas, tapias y demoliciones se causará y pagará:



1. Por demolición total o parcial, ya sea a solicitud del interesado o por dictamen de la Dirección de Desarrollo Urbano por condiciones de seguridad, o en el caso de que el constructor no haya respetado los lineamientos especificados en la correspondiente licencia de construcción, o por haber construido sin la licencia respectiva, pagará en función del tipo de material por M2: 1.25 UMA.

Ingreso anual estimado por este rubro \$3,265.00

2. Por la construcción de tapiales, por metro lineal se pagará:

- a) Bardas y circulado con malla: de 0.10 a 5.00 UMA.

Ingreso anual estimado por este inciso \$0.00

- b) Tapiales: de 1.00 a 5.00 UMA.

Ingreso anual estimado por este inciso \$0.00

Ingreso anual estimado por este rubro \$0.00

3. Para los casos de licencia de construcción, placa identificación, bardeos y demoliciones, pagará un cobro inicial por licencia de: 6.25 UMA.

Ingreso anual estimado por este rubro \$42,306.00

Ingreso anual estimado por esta fracción \$45,571.00

- III. Por alineamiento, nomenclatura, denominación y número oficial, se causará y pagará:

1. Por la constancia de alineamiento según el tipo de densidad o uso establecido en los Planes y Programas de Desarrollo Urbano vigentes, se pagará:

TIPO	DENSIDAD	UMA X M2
Habitacional (H, HM, HMM,HC)	Aislada para zonas conurbadas, fraccionamientos y condominios	0.1875
	Aislada para zonas no conurbadas	0.125
	Mínima	0.1875
	Baja	0.50
	Media	0.125
	Alta	0.25
Comercial y de servicios		0.50
Industrial		0.50

Ingreso anual estimado por este rubro \$145,222.00

2. Por derechos de nomenclatura de calles de fraccionamientos se pagará:

- a) Por calle hasta 100 metros lineales se pagará: De 6.59 a 10.00 UMA.

Ingreso anual estimado por este inciso \$0.00

- b) Por longitudes excedentes, por cada 10 metros lineales se pagará: 0.825 UMA.

Ingreso anual estimado por este inciso \$0.00

Ingreso anual estimado por este rubro \$0.00

3. Por designación de número oficial, según el tipo de construcción en los diversos fraccionamientos o condominios pagará:

TIPO	DENSIDAD	UMA X M2
Habitacional (H, HM, HMM,HC)	Aislada para zonas conurbadas, fraccionamientos y condominios	0.1875
	Aislada para zonas no conurbadas	0.125
	Mínima	0.1875
	Baja	0.50
	Media	0.125



	Alta	0.25
	Muy alta	0.25
Comercial y de servicios		0.50
Industrial		0.50

Ingreso anual estimado por este rubro \$101,149.00

4. Por la denominación de asentamientos, fraccionamientos y condominios se pagará: 15.00 UMA.

Ingreso anual estimado por este rubro \$20,000.00

5. Por certificación de terminación de obra y construcción de edificaciones pagará: De 2.00 a 20.00 UMA.

Ingreso anual estimado por este rubro \$236,045.00

Ingreso anual estimado por esta fracción \$502,416.00

- IV. Por revisión de proyecto arquitectónico, se causará y pagará:

TIPO DE PROYECTO		UMA	
Habitacional	De 1 a 5 viviendas	2.50	
	De 6 a 10 viviendas	6.25	
	De 11 a 20 viviendas	12.50	
	De 21 a 50 viviendas	15.00	
	De 51 a 100 viviendas	20.00	
	De 101 viviendas en adelante	25.00	
Comercio y Servicios	Educación	2.50	
	Cultura	Exhibiciones	2.50
		Centros de información	2.50
		Instalaciones religiosas	2.50
	Salud	Hospitales, clínicas	2.50
		Asistencia social	2.50
		Asistencia animal	2.50
	Comercio	Tiendas y expendios de productos básicos	6.25
		Tiendas de autoservicio	6.25
		Tiendas de departamentos	6.25
		Tiendas de especialidades y centros comerciales	6.25
		Venta de materiales de construcción y vehículos	6.25
		Tiendas de servicios	6.25
	Abasto	Almacenamiento y abasto menos de 1,000 M2	15.00
		Más de 1,000 M2	25.00
	Comunicaciones		25.00
	Transporte		25.00
	Recreación	Recreación social	6.25
		Alimentación y bebidas	6.25
		Entretenimiento	6.25
	Deportes	Deportes al aire libre y acuáticos	6.25
		Clubes a cubierto	6.25
	Servicios urbanos	Defensa, policía, bomberos, emergencias	6.25
		Cementerios, mausoleos, crematorios y agencias de inhumaciones	15.00
		Basureros	25.00
	Administración	Administración pública	0.00
		Administración privada	6.25
Alojamiento	Hoteles	15.00	
	Moteles	15.00	
Industrias	Aislada	25.00	
	Pesada	25.00	
	Mediana	25.00	
	Ligera	25.00	
Espacios abiertos	Plazas, jardines, parques y cuerpos de agua	6.25	
Infraestructura	Torres, antenas, depósitos, almacenaje, cárcamos y bombas	6.25	
Agropecuario, forestal y acuífero		15.00	

Ingreso anual estimado por esta fracción \$9,121.00

- V. Por la revisión a proyecto de fraccionamientos y condominios, se causará y pagará:

CONCEPTO		UMA			
		DE 0 HASTA 1.99 HAS.	DE 2 HASTA 4.99 HAS.	DE 5 HASTA 9.99 HAS.	DE 10 O MÁS HAS.
Habitacional (H, HM, HMM, HC)	Mínima	36.25	53.75	72.50	90.00
	Aislada	36.25	53.75	72.50	90.00



	Baja	53.75	72.50	90.00	107.50
	Media	55.00	85.00	90.00	110.00
	Alta	60.00	90.00	95.00	115.00
	Muy Alta	65.00	100.00	107.00	120.00
Industria Ligera		72.50	81.25	90.00	98.75
Comercial		98.75	107.5	117.5	126.25
Cementerios		27.50	36.25	45.00	53.75
Otros no especificados		98.75	107.5	117.5	126.25

Ingreso anual estimado por esta fracción \$1,548.00

VI. Por el dictamen técnico sobre autorización del proyecto, avance de obra de urbanización o venta provisional de lotes de fraccionamientos y condominios; y por la fusión, división, subdivisión o relotificación de predios, se causará y pagará:

1. Por las licencias o permisos por la fusión, división o subdivisión de bienes inmuebles, se pagará el equivalente a 10.00 UMA en la fecha de la autorización, por cada fracción resultante, exceptuando el resto del predio.

Ingreso anual estimado por este rubro \$266,548.00

2. Por la rectificación de medidas y/o superficies de autorización de fusión o subdivisión, sin alterar el número de fracciones, se causará y pagará 15 UMA.

Ingreso anual estimado por este rubro \$15,000.00

3. Por la cancelación de los trámites de Subdivisión o Fusión, se causará y pagará 17 UMA.

Ingreso anual estimado por este rubro \$17,000.00

4. Por visto bueno de lotificación para fraccionamientos y condominios se pagará porM2:

TIPO	DENSIDAD	UMA
Habitacional (H, HM, HMM,HC)	Aislada	0.0175
	Mínima	0.0175
	Baja	0.0175
	Media	0.0175
	Alta	0.0175
	Muy alta	0.0175
Industrial	Para industria ligera	0.0175
	Para industria mediana	0.0175
	Para industria pesada	0.0175
Comercial		0.0175
Conjunto habitacional	Horizontal o vertical	0.0175

Ingreso anual estimado por este rubro \$0.00

5. Autorización de estudios técnicos para fraccionamientos y condominios, se causará y pagará:

CONCEPTO		UMA			
		DE 0 HASTA 1.99 HAS.	DE 2 HASTA 4.99 HAS.	DE 5 HASTA 9.99 HAS.	DE 10 O MÁS HAS.
Habitacional (H, HM, HMM,HC)	Mínima	36.25	53.75	72.50	90.00
	Aislada	36.25	53.75	72.50	90.00
	Baja	53.75	72.50	90.00	107.50
	Media	55.00	85.00	90.00	110.00
	Alta	60.00	90.00	95.00	115.00
	Muy Alta	65.00	100.00	107.00	120.00
Industria Ligera		72.50	81.25	90.00	98.75
Comercial		98.75	107.5	117.5	126.25
Cementerios		27.50	36.25	45.00	53.75
Otros no especificados		98.75	107.5	117.5	126.25

Ingreso anual estimado por este rubro \$0.00

6. Dictamen técnico para la recepción de fraccionamientos. Se pagará conforme previo estudio a precios vigentes en el mercado: De 10.00 a 60.00 UMA

Ingreso anual estimado por este rubro \$0.00



7. Dictamen y opinión técnica emitida por la Dependencia encargada de Desarrollo urbano: De 10.00 a 60.00 UMA.

Ingreso anual estimado por este rubro \$0.00

Ingreso anual estimado por esta fracción \$298,548.00

- VII. Por la expedición y/o renovación de licencia de fraccionamientos y condominios, se causará y pagará:

CONCEPTO		UMA			
		DE 0 HASTA 1.99 HAS.	DE 2 HASTA 4.99 HAS.	DE 5 HASTA 9.99 HAS.	DE 10 O MÁS HAS.
Habitacional (H, HM, HMM,HC)	Aislada	60	90	120	150
	Minima	60	90	120	150
	Baja	2.5	120	150	180
	Media	90	120	150	180
	Alta	45	60	75	90
	Muy alta	45	60	75	90
Industrial	Micro Industria	105	120	135	150
	Ligera	120	135	150	165
	Mediana	135	150	165	180
	Pesada	150	165	180	195
Comercial		165	180	195	210
Cementerios		45	60	75	90
Otros no especificados		165	180	195	210

Ingreso anual estimado por esta fracción \$0.00

- VIII. Por la relotificación de fraccionamientos y condominios, se causará y pagará:

CONCEPTO		UMA			
		DE 0 HASTA 1.99 HAS.	DE 2 HASTA 4.99 HAS.	DE 5 HASTA 9.99 HAS.	DE 10 O MÁS HAS.
Habitacional (H, HM, HMM,HC)	Aislada	36.25	45.00	53.75	62.50
	Minima	36.25	45.00	53.75	62.50
	Baja	53.75	62.50	72.50	81.25
	Media	45.00	53.75	62.50	72.50
	Alta	36.25	45.00	53.75	62.50
	Muy alta	0.00	0.00	0.00	0.00
Industrial	Microindustria	53.75	62.50	72.50	81.25
	Ligera	72.50	81.25	90.00	107.50
	Mediana	90.00	98.75	107.50	117.50
	Pesada	107.50	117.50	126.25	135.00
Comercial		72.50	81.25	90.00	98.75
Cementerios		36.25	45.00	53.75	62.50
Otros no especificados		72.50	81.25	90.00	98.75

Ingreso anual estimado por esta fracción \$0.00

- IX. Por ajustes de medidas de los fraccionamientos y condominios, se causará y pagará:

CONCEPTO		UMA			
		DE 0 HASTA 1.99 HAS.	DE 2 HASTA 4.99 HAS.	DE 5 HASTA 9.99 HAS.	DE 10 O MÁS HAS.
Habitacional (H, HM, HMM,HC)	Aislada	27.50	36.25	45.00	53.75
	Minima	36.25	45.00	53.75	62.50
	Baja	36.25	45.00	53.75	62.50
	Media	30.50	39.25	48.00	56.75
	Alta	27.50	36.25	45.00	53.75
	Muy alta	27.50	36.25	45.00	53.75
Industrial	Microindustria	36.25	45.00	53.75	62.50
	Ligera	45.00	53.75	62.50	72.50
	Mediana	53.75	62.50	72.50	81.25
	Pesada	62.50	72.50	81.25	90.00
Comercial		53.75	62.50	72.50	81.25
Cementerios		27.50	36.25	45.00	53.75
Otros no especificados		53.75	62.50	72.50	81.25

Ingreso anual estimado por esta fracción \$0.00

- X. Por reposición de copias de planos de fraccionamientos y condominios se causará y pagará: 15.00 a 24.00 UMA.



1. Por búsqueda y reposición de planos y documentos, se pagará por cada uno conforme a la siguiente tabla:

TIPO	UMA
Búsqueda de plano	8.75
Búsqueda de documento	8.75
Reposición de plano	12.50
Reposición de documento	12.50
Reposición de expediente	12.50

Ingreso anual estimado por este rubro \$2,272.00

Ingreso anual estimado por esta fracción \$2,272.00

- XI. Por constancias de fraccionamientos emitidas por la dependencia municipal competente, se causará y pagará: De 5.00 a 24.00 UMA.

Ingreso anual estimado por esta fracción \$0.00

- XII. Por la certificación de documentos o planos de fraccionamientos y condominios, se causará y pagará: De 20.00 a 36.00 UMA.

Ingreso anual estimado por esta fracción \$0.00

- XIII. Por la revisión a proyectos para condominios, se causarán y pagarán:

UNIDADES	UMA
De 2 a 3 Unidades	6.25
De 4 a 6 Unidades	12.50
De 7 a 10 Unidades	22.50
De 11 a 15 Unidades	30.00
De 16 a 30 Unidades	37.50
De 31 a 45 Unidades	45.00
De 46 a 60 Unidades	52.50
De 61 a 75 Unidades	60.00
De 76 a 90 Unidades	67.50
De 91 o más Unidades	75.00

Ingreso anual estimado por esta fracción \$0.00

- XIV. Por la emisión de la declaratoria de régimen de propiedades en condominio, se causarán y pagarán:

UNIDADES	UMA
De 2 a 3 Unidades	15.00
De 4 a 6 Unidades	30.00
De 7 a 10 Unidades	52.50
De 11 a 15 Unidades	75.00
De 16 a 30 Unidades	90.00
De 31 a 45 Unidades	105.00
De 46 a 60 Unidades	120.00
De 61 a 75 Unidades	135.00
De 76 a 90 Unidades	150.00
De 91 o más Unidades	165.00

Ingreso anual estimado por esta fracción \$0.00

- XV. Por servicio de apoyo técnico, se causarán y pagarán:

1. Por concepto de expedición de copias fotostáticas simples de planos, anexos técnicos y planos de base, específicos del área de estudio se pagarán: De 2.00 a 4.00 UMA.

Ingreso anual estimado por este rubro \$0.00

2. Por expedición de copias fotostáticas simples de información de planos y programas técnicos se pagarán: De 0.70 a 4.00 UMA.

Ingreso anual estimado por este rubro \$0.00

3. Por expedición de copias heliográficas o bond de planos simples con información de infraestructura básica se pagarán: 5.00 UMA.

Ingreso anual estimado por este rubro \$0.00



4. Por expedición de copias heliográficas o bond de planos simples con información de diagnóstico urbanos se pagarán: 15.00 UMA. Si incluye memoria técnica se pagará adicional: 5.00 UMA.

Ingreso anual estimado por este rubro \$0.00

5. Por reposición de expedientes se pagarán: 8.75 UMA.

Ingreso anual estimado por este rubro \$0.00

6. Por la expedición de copias heliográficas o bond de planos simples con información de cabecera municipal, se pagará a razón de: 10.00 UMA.

Ingreso anual estimado por este rubro \$0.00

7. Por la expedición de planos sencillos por medios magnéticos se pagará: De 12.00 a 24 UMA.

Ingreso anual estimado por este rubro \$0.00

8. En copias certificadas en los conceptos anunciados, con anterioridad se pagará a razón de: 5.00 UMA.

Ingreso anual estimado por este rubro \$0.00

Ingreso anual estimado por esta fracción \$0.00

- XVI.** Por concepto de licencia provisional de construcción, con base en los reglamentos vigentes en la materia, se causarán y pagarán:

	CONCEPTO	UMA POR M2
Habitacional (H, HM, HMM, HC)	Aislada	0.10
	Mínima	0.10
	Baja	0.45
	Media	0.10
	Alta	0.0875
	Muy alta	0.0875
Industrial	Ligera	0.2375
	Mediana	0.3125
	Pesada	0.375
Comercial		0.2125
Educación		0.30
Otros no especificados		0.225

Ingreso anual estimado por esta fracción \$0.00

- XVII.** Por supervisión de obras de urbanización en fraccionamientos y condominios, de acuerdo a lo dispuesto en el artículo 163 del Código Urbano del Estado de Querétaro se causará y pagará aplicándosele al presupuesto de la obra el 1.5% del costo de las obras de urbanización.

Ingreso anual estimado por esta fracción \$422,689.00

- XVIII.** Por licencia de ejecución de obras de urbanización de fraccionamientos y condominios, se pagará:

UNIDADES	UMA
De 2 a 15	18.75
De 16 a 30	25.00
De 31 a 45	31.25
De 46 a 60	37.50
De 61 a 75	43.75
De 76 a 90	50.00
Más de 90	56.25

Ingreso anual estimado por esta fracción \$0.00

- XIX.** Por carta urbana del Plan de Desarrollo Urbano, cada una, se causará y pagará: 6.25 UMA.

Ingreso anual estimado por esta fracción \$514.00

- XX.** Por ruptura y reparación de pavimento de la vía pública por cualquier concepto, se causará y pagará por M2:

CONCEPTO	UMA
----------	-----



Adoquín	15.00
Asfalto	3.75
Concreto	6.875
Empedrado asentado con mortero	3.75
Empedrado asentado con tepetate	1.875
Otros	De acuerdo a estudio técnico y precio vigente en el mercado.

Ingreso anual estimado por esta fracción \$1,014.00

XXI. Por informe de uso de suelo, dictamen de uso de suelo y factibilidad de giro, se causará y pagará hasta por los primeros 500M2:

CONCEPTO		UMA
Habitacional (H, HM, HMM,HC)	Aislada	15.00
	Mínima	15.00
	Baja	15.00
	Media	8.75
	Alta	8.75
	Muy alta	0.00
Industrial	Para Microindustria	17.50
	Para Industria ligera	22.50
	Para Industria mediana	30.00
	Para Industria pesada	37.50
Comercial		22.50

Para el cobro de los metros cuadrados excedentes, adicionalmente se pagará la cantidad que resulte de la aplicación de la siguiente fórmula:

$$1 \text{ UMA} \times \text{No. de M2 excedentes} / \text{Factor Único}$$

USO	FACTOR ÚNICO
Aislada	80.00
Mínima	80.00
Baja	40.00
Media	40.00
Alta	80.00
Muy alta	80.00
Industrial	100.00
Otros	80.00

Ingreso anual estimado por esta fracción \$115,693.00

XXII. Por la emisión de la Autorización para Venta de Unidades Privativas y/o lotes, se causará y pagará:

UNIDADES PRIVATIVAS Y/O LOTES	UMA
De 2 hasta 15	25.00
De 16 hasta 30	35.00
De 31 hasta 45	40.00
De 46 hasta 60	45.00
De 61 hasta 75	55.00
De 76 hasta 90	60.00
De 91 en adelante	65.00

Por la regularización de las actividades de promoción, preventa o venta de unidades privativas en régimen condicional, que la Secretaría de Desarrollo Urbano y Medio Ambiente identifique que se llevan a cabo previo de la emisión de éste, en el entero de los derechos determinados en el párrafo anterior, adicionalmente, por cada unidad privativa que contemple dicho proyecto 1.50 UMA.

Por la renovación y/o modificación de la Autorización para Venta de Unidades Privativas, se causará y pagará:

UNIDADES PRIVATIVAS Y/O LOTES	UMA
De 2 hasta 15	25.00
De 16 hasta 30	35.00
De 31 hasta 45	40.00
De 46 hasta 60	45.00
De 61 hasta 75	55.00
De 76 hasta 90	60.00
De 91 en adelante	65.00

Ingreso anual estimado por esta fracción \$0.00

XXIII. Por la emisión de Visto Bueno de Reglamento de Construcción Interno de fraccionamientos y condominios, se causará y pagará: 20 UMA.



Ingreso anual estimado por esta fracción \$0.00

XXIV. Por dictamen de factibilidad de poda y aprovechamiento de árboles se causará y pagará:

1. Para poda y aprovechamiento de árboles, se pagará:

a) De 1 a 5 árboles: De 3.00 a 10.00 UMA.

Ingreso anual estimado por este inciso \$0.00

b) De 6 árboles en adelante además de la tarifa anterior por cada árbol excedente: 3.75 UMA.

Ingreso anual estimado por este inciso \$0.00

Ingreso anual estimado por este rubro \$0.00

Ingreso anual estimado por esta fracción \$0.00

XXV. Por los servicios de vigilancia, inspección y control necesarios para la ejecución de obras, se retendrá el 2.0% sobre el importe de cada estimación de trabajo.

Ingreso anual estimado por esta fracción \$76,377.00

Ingreso anual estimado por este artículo \$2,666,026.00

Artículo 25. Por el Servicio de Agua Potable, Alcantarillado y Saneamiento se causará y pagará:

I. Por la prestación del Servicio de Agua Potable se causará y pagará: 0 UMA.

Ingreso anual estimado por esta fracción \$0.00

II. Por la prestación del Servicio de Alcantarillado y Saneamiento se causará y pagará: 0 UMA.

Ingreso anual estimado por esta fracción \$0.00

Las tarifas para el cobro, por Derechos como contraprestación del Servicio de Agua Potable, Alcantarillado y Saneamiento para los diferentes usos, serán aplicados de conformidad con lo que establece la Ley de Hacienda de los Municipios del Estado de Querétaro y en su caso la Ley que regula la prestación de los servicios de Agua Potable, Alcantarillado y Saneamiento del Estado de Querétaro.

Ingreso anual estimado por este artículo \$0.00

Artículo 26. En la determinación del Derecho de Alumbrado Público se observará lo dispuesto en la Ley de Hacienda de los Municipios, y en las siguientes consideraciones:

- I. Es objeto de este Derecho, la prestación de Servicios de Alumbrado Público. Se entiende por Servicios de Alumbrado Público, el que el Municipio otorga, en calles, plazas, jardines y lugares de uso común.
- II. Son sujetos de este Derecho, los propietarios o poseedores de predios urbanos o rústicos. Se consideran propietarios o poseedores de predios urbanos o rústicos los inscritos en el Padrón Catastral del Municipio de Tequisquiapan, ubicados dentro de la circunscripción territorial que ocupa el territorio del municipio de Tequisquiapan, Querétaro, que reciban la prestación del Servicio de Alumbrado Público.
- III. La base de este Derecho es el costo anual del Servicio de Alumbrado Público erogado, actualizado en los términos de la fracción V, de este artículo.
- IV. El Derecho se causará de forma mensual. La cuota mensual para el pago del Derecho de Alumbrado Público se obtendrá como resultado de dividir el costo anual 2024 actualizado, erogado por el Municipio en la prestación de este servicio, actualizado en los términos de la fracción V de este artículo y dividido entre el número de sujetos obligados al pago de este Derecho. El cociente se dividirá entre los 12 doce meses del año y el resultado de esta operación será el Derecho a pagar.
- V. Para los efectos de este artículo, se entiende por costo anual actualizado, la suma que resulte del total de las erogaciones efectuadas por el Municipio del mes noviembre de 2023 al mes de octubre de 2024, por gasto directamente involucrado por la prestación del servicio, traídos a valor presente tras la aplicación de un factor de actualización que se obtendrá para el ejercicio fiscal 2025, dividiendo el Índice Nacional de Precios al Consumidor del mes de octubre de 2024 entre el Índice Nacional de Precios al Consumidor correspondiente al mes de noviembre de 2023. La Secretaría de Finanzas Públicas Municipales publicará en la Gaceta Municipal el monto determinado a más tardar en el mes de enero de 2025.

Por lo que para 2025 el monto a pagar derivado del cálculo realizado de conformidad con las fracciones II, III, IV, V, VI y VII del presente artículo, será el publicado en la Gaceta Municipal a más tardar en el mes de enero de 2025.



- VI. La base a que se refiere la fracción III, de este artículo, incluye el servicio de energía eléctrica de las redes de alumbrado público del Municipio, así como la ampliación, instalación, reparación, limpieza y mantenimiento del alumbrado público y luminarias, así como los gastos en servicios personales de los trabajadores adscritos a las áreas que prestan el servicio público, servicios generales, materiales y suministros erogados para la prestación del servicio.
- VII. El Derecho de Alumbrado Público se causará mensualmente. El pago se hará en las oficinas de la Secretaría de Finanzas Públicas Municipales o mediante el pago del recibo con las entidades con la que el Municipio establezca convenio o contrato, dentro de los siguientes 90 días al mes en que se cause el Derecho.
- VIII. Los ingresos que se perciban por este concepto se destinarán al pago y mantenimiento del servicio de alumbrado público que proporciona el Municipio.

Ingreso anual estimado por este artículo \$7,000,000.00

Artículo 27. Por los servicios prestados por el Registro Civil Estatal y que en su caso sean cobrados por el Municipio, cuando éste organice el Registro Civil, se causarán y pagarán los siguientes Derechos, de acuerdo a las tarifas que se detallan a continuación:

- I. Servicios ordinarios y extraordinarios incluyendo la expedición de acta, se causará y pagará:

CONCEPTO	UMA	
Asentamiento de acta de reconocimiento de hijos:	En oficialía en días y horas hábiles	1.09375
	En oficialía en días y horas inhábiles	3.28125
	A domicilio en día y horas hábiles	6.5625
	A domicilio en día y horas inhábiles	10.9375
Celebración y acta de matrimonio en Oficialía:	En día y hora hábil matutino	7.65625
	En día y hora hábil vespertino	9.84375
	En sábado o domingo	19.6875
Celebración y acta de matrimonio a domicilio:	En día y hora hábil matutino	39.0625
	En día y hora hábil vespertino	39.0625
	En sábado o domingo	39.0625
Celebración y acta de matrimonio colectivo en campaña, por cada pareja		1.5625
Procedimiento y acta de divorcio administrativo		78.125
Asentamiento de actas de divorcio judicial		5.46875
Asentamiento de actas de defunción:	En día hábil	1.09375
	En día inhábil	3.28125
	De recién nacido muerto	1.09375
Constancia de denuncia de nonato según artículo 325 del Código Civil del Estado de Querétaro		0.546875
Inscripción de ejecutoria que declara: Incapacidad legal para administrar bienes, ausencia, presunción de muerte o tutela de incapacitados		5.46875
Rectificación de acta		1.09375
Constancia de inexistencia de acta		1.09375
Constancia de cualquier acto expedido por la Oficialía del Registro Civil, por cada hoja		1.09375
Inscripción de actas levantadas en el extranjero		4.6875
Copias certificadas de cualquier acta		0.8750
De otro Estado convenido. La tarifa será independientemente de los cobros que haga la autoridad que la expide y del envío según convenio o disposición correspondiente		3.125
Uso del sistema informático para expedición de certificación automática por documento		0.125
Uso del sistema informático por autoridad distinta al Registro Civil, por documento		1.25
Aclaración administrativa de acta		1.09375
Anotación marginal		1.09375
Copia certificada de cualquier documento expedido por la Oficialía del Registro Civil, por cada hoja		1.09375

Ingreso anual estimado por esta fracción \$1,753,548.00

- II. Por el traslado a domicilio para realizar el asentamiento de registro de nacimiento se causará y pagará:

CONCEPTO	UMA
En días y hora hábiles	6.25
En días y hora inhábiles	8.75

Los actos se efectuarán previa presentación del recibo de pago que en cada caso expida la dependencia encargada de las Finanzas Públicas Municipales.

Ingreso anual estimado por esta fracción \$0.00

Ingreso anual estimado por este artículo \$1,753,548.00

Artículo 28. Por los servicios prestados por la dependencia encargada de la Seguridad Pública, Policía y Tránsito Municipal, se causará y pagará:

- I. Por la contratación y servicio de vigilancia, se causará y pagará: De 4.00 a 7.00 UMA, por cada elemento de la corporación que intervenga.

Ingreso anual estimado por esta fracción \$0.00

- II. Otros servicios se causarán y pagarán: De 2.50 a 7.00 UMA



Ingreso anual estimado por esta fracción \$16,355.00

Ingreso anual estimado por este artículo \$16,355.00

Artículo 29. Por los servicios prestados por la dependencia encargada de los Servicios Públicos Municipales se causarán y pagarán por los siguientes conceptos:

- I. Por arreglo, conservación y mantenimiento de la vía pública se causará y pagará, en función de los costos, que se originen en cada caso particular, según la tarifa mensual: De 6.00 a 72.00 UMA.

1. Por poda y aprovechamiento de árboles por cada árbol, se pagará: De 5.00 a 9.00 UMA

Ingreso anual estimado por este rubro \$0.00

Ingreso anual estimado por esta fracción \$0.00

- II. Por arreglo de predios baldíos, por cada M2, se causará y pagará: De 0.30 a 3.00 UMA.

Ingreso anual estimado por esta fracción \$0.00

- III. Por depósito de residuos sólidos urbanos no peligrosos en Relleno Sanitario Municipal, se causará y pagará: De 3.00 a 10.00 UMA por tonelada, y por fracción la parte proporcional.

Ingreso anual estimado por esta fracción \$61,090.00

- IV. Por recolección domiciliar de residuos sólidos urbanos no peligrosos, se causará y pagará: por tonelada o fracción, de 4.50 a 10.00 UMA y por fracción después de una tonelada como mínimo se causará y pagará la parte proporcional.

Ingreso anual estimado por esta fracción \$235,909.00

- V. Por otros servicios prestados por la dependencia, se causará y pagará de acuerdo a estudio previo y tarifa concertada:

1. Por los servicios de vigilancia, se pagará: 2.50 UMA.

Ingreso anual estimado por este rubro \$0.00

2. Por otros servicios, se pagará: De 1.00 a 10.00 UMA.

Ingreso anual estimado por este rubro \$50,385.00

Ingreso anual estimado por esta fracción \$50,385.00

Ingreso anual estimado por este artículo \$347,384.00

Artículo 30. Por los servicios prestados por los panteones municipales, se causará y pagará por lo siguiente:

Para la aplicación de las tarifas señaladas en el presente, se tomará en cuenta el domicilio del solicitante.

- I. Por los servicios de inhumación se causará y pagará:

1. En panteones municipales se pagará: 5.625 UMA.

Ingreso anual estimado por este rubro \$140,403.00

2. En panteones particulares se pagará: 0.00 UMA.

Ingreso anual estimado por este rubro \$0.00

Ingreso anual estimado por esta fracción \$140,403.00

- II. Por los servicios de exhumación se causará y pagará:

1. En panteones municipales se pagará: 2.825 UMA.



Ingreso anual estimado por este rubro \$0.00

2. En panteones particulares se pagará: 0.00 UMA.

Ingreso anual estimado por este rubro \$0.00

Ingreso anual estimado por esta fracción \$0.00

- III. Por el permiso de cremación y de traslado de cadáveres humanos o restos áridos y cenizas, se causará y pagará: De 5.00 a 7.00 UMA.

Ingreso anual estimado por esta fracción \$49,536.00

- IV. Por el servicio y/o usufructo de Fosas y/o criptas en los panteones municipales, por cada una se causará y pagará:

CONCEPTO	TEMPORALIDAD INICIAL POR 7 AÑOS	REFRENDO DE FOSA EN PANTEÓN MUNICIPAL POR 3 AÑOS
	UMA	
Temporalidad en fosa en Panteón Municipal	5.625	2.62 a 5.00
Temporalidad en Criptas en Panteón Municipal	27.00	N/A

Las criptas estarán sujetas a la temporalidad según contrato aprobado por el Ayuntamiento.

Ingreso anual estimado por esta fracción \$39,057.00

- V. Por los servicios funerarios municipales se causará y pagará: 0.00 UMA.

Ingreso anual estimado por esta fracción \$0.00

- VI. Por el pago de perpetuidad de una fosa se causará y pagará: 0.00 UMA.

Ingreso anual estimado por esta fracción \$0.00

Ingreso anual estimado por este artículo \$228,996.00

Artículo 31. Por servicios prestados por el Rastro Municipal se causará y pagará conforme a lo siguiente:

- I. Por sacrificio y procesamiento, por cabeza, se causará y pagará:

CONCEPTO	UMA
Vacuno	3.26 a 7.00
Porcino	2.00 a 5.00
Caprino	1.50 a 4.00
Degüello y procesamiento	0.00

Ingreso anual estimado por esta fracción \$1,746,869.00

- II. Por sacrificio y procesamiento de aves, que incluyen pelado y escaldado se causará y pagará:

CONCEPTO	UMA
Pollos y gallinas de mercado	0.05 a 1.00
Pollos y gallinas de supermercado	0.05 a 1.00
Pavos de mercado	0.1575
Pavos de supermercado	0.1575
Otras aves	0.05 a 1.00

Ingreso anual estimado por esta fracción \$72,168.00

- III. El sacrificio de ganado en horas extraordinarias, independientemente de los honorarios del veterinario autorizado por la Secretaría de Salud, por cabeza se causará y pagará:

CONCEPTO	UMA
Vacuno	3.26 a 5.00
Porcino	2.00 a 3.00
Caprino	1.50 a 2.50
Aves	0.00



Ingreso anual estimado por esta fracción \$0.00

- IV. Por la introducción de ganado al rastro, en horas extraordinarias por cabeza se causará y pagará:

CONCEPTO	UMA
Vacuno	1.00 a 2.00
Caprino	0.50 a 1.00
Otros sin incluir aves	0.20 a 2.00

Ingreso anual estimado por esta fracción \$0.00

- V. Por el uso de los servicios y utensilios con los que cuenta el Rastro Municipal se causará y pagará:

CONCEPTO	UMA
Agua para lavado de vísceras y cabeza por pieza	1.25
Por cazo	0.625

Ingreso anual estimado por esta fracción \$0.00

- VI. Por guarda de ganado no reclamado, por día o fracción se causará y pagará:

CONCEPTO	UMA
Vacuno y terneras	1.25
Porcino	1.25
Caprino	1.25
Aves	0.0625
Otros animales	1.25

Ingreso anual estimado por esta fracción \$0.00

- VII. Por el uso de corraletas por actividades de compraventa, se causará y pagará sin incluir ninguna atención:

CONCEPTO	UMA
Vacuno	1.25
Porcino	1.25
Caprino	1.25
Aves	0.0625
Otros animales	1.25

Ingreso anual estimado por esta fracción \$0.00

Ingreso anual estimado por este artículo \$1,819,037.00

Artículo 32. Por los servicios prestados en mercados municipales se causará y pagará:

- I. Por la asignación de locales en los mercados municipales, según tipo de local: cerrado interior, abierto interior, cerrado exterior, abierto exterior, se causará y pagará: De 35.00 a 212.00 UMA.

Ingreso anual estimado por esta fracción \$0.00

- II. Por las cesiones de derechos realizadas en los mercados municipales, se causará y pagará:

TIPO DE LOCAL	UMA
Tianguis dominical	20.00 a 50.00
Locales	20.00 a 50.00
Formas o extensiones	20.00 a 50.00

Ingreso anual estimado por esta fracción \$27,918.00

- III. Por los cambios de giros en los locales de mercados municipales, se causará y pagará: 7.50 UMA.

Ingreso anual estimado por esta fracción \$0.00

- IV. Por el servicio de sanitarios en los mercados municipales se causará y pagará por persona: De 0.00 a 0.12 UMA.

Ingreso anual estimado por esta fracción \$1,619,867.00



- V. Por el uso de locales en mercados municipales, se causará y pagará por local por M2 la siguiente tarifa diaria: De 0.0048 a 0.021 UMA.

Ingreso anual estimado por esta fracción \$447,238.00

Ingreso anual estimado por este artículo \$2,095,023.00

Artículo 33. Por los servicios prestados por la Secretaría del Ayuntamiento se causará y pagará:

- I. Por legalización de firmas de funcionarios, por cada hoja se causará y pagará: 0.425 UMA.

Ingreso anual estimado por esta fracción \$0.00

- II. Por reposición de documento oficial, por cada hoja se causará y pagará: 1.50 UMA.

Ingreso anual estimado por esta fracción \$0.00

- III. Por expedición de credenciales de identificación municipal se causará y pagará:

1. Por expedición de credenciales de identificación de adultos mayores se pagará: 1.50UMA.

Ingreso anual estimado por este rubro \$0.00

2. Por expedición de credenciales de identificación de menores de edad, se pagará: 1.50 UMA.

Ingreso anual estimado por este rubro \$0.00

3. Por expedición de credenciales de identificación en Delegaciones Municipales, se pagará: 1.50 UMA.

Ingreso anual estimado por este rubro \$24,343.00

Ingreso anual estimado por esta fracción \$24,343.00

- IV. Por expedición de constancias, constancias de ingresos familiares para beca, constancias de residencia se causará y pagará:

1. Por expedición de constancias de residencia, se pagará: 1.875 UMA.

Ingreso anual estimado por este rubro \$59,546.00

2. Por expedición de constancia de residencia en Delegaciones Municipales, se pagará: 1.875 UMA.

Ingreso anual estimado por este rubro \$0.00

3. Por expedición de constancias de ingresos familiares para beca, se pagará: 1.875 UMA.

Ingreso anual estimado por este rubro \$6,942.00

4. Por expedición de otras constancias se pagará: De 1.00 a 20.00 UMA.

Ingreso anual estimado por este rubro \$0.00

Ingreso anual estimado por esta fracción \$66,488.00

- V. Por expedición de comprobantes de ganado, se causará y pagará: De 0.050 a 1.00 UMA.

Ingreso anual estimado por esta fracción \$0.00

- VI. Por ratificación de actas de asambleas de sociedades cooperativas se causará y pagará:

1. Por ratificación de actas de asambleas de sociedades cooperativas por cada ejemplar original hasta por 10 hojas, se pagará: De 2.00 a 5.00 UMA.



Ingreso anual estimado por este rubro \$0.00

2. Por ratificación de actas de asambleas de sociedades cooperativas por cada hoja adicional, se pagará: De 2.00 a 5.00 UMA.

Ingreso anual estimado por este rubro \$0.00

Ingreso anual estimado por esta fracción \$0.00

- VII. Por la expedición de copia certificada de documentos de los archivos municipales, por cada hoja, se causará y pagará: 1.90 UMA.

Ingreso anual estimado por esta fracción \$12,269.00

- VIII. Por la publicación en la Gaceta Municipal, se causarán y pagarán:

CONCEPTO	UMA
Por palabra	0.025
Por suscripción anual	25.00
Por ejemplar individual	1.50

Para efectos del pago por concepto de publicación en la Gaceta Municipal, el plazo será de 10 días hábiles contados a partir de la notificación del acuerdo correspondiente.

Ingreso anual estimado por esta fracción \$112,277.00

- IX. Por otros permisos a áreas restringidas de dominio público, se causará y se pagará de 2.00 a 4.00 UMA.

Ingreso anual estimado por esta fracción \$0.00

- X. Por la autorización de Cambios de Uso de Suelo, se causará y pagará:

1. El cobro por la recepción y análisis de la petición de cambio de uso de suelo, asignación o incremento adicional de niveles, asignación o modificación de porcentaje de área libre y/o asignación o incremento de, independientemente del resultado de la misma, al ingreso de la solicitud, por predio:

SUPERFICIE EN M2 DE TERRENO	UMA
De 0 a 500	15.00
De 501 a 1000	25.00
De 1,001 a 5,000	30.00
De 5,001 a 10,000	35.00
De 10,001 a 50,000	45.00
Más de 50,000	65.00

Ingreso anual estimado por este rubro \$0.00

2. Autorización por cambio de uso de suelo urbano o urbanizable, por los primeros 100 M2.

TIPO	DENSIDAD	UMA
Habitacional Mixto	Aislada	106.00
	Mínima	106.00
	Baja	125.00
	Media	140.00
	Alta	156.00
	Muy Alta	160.00
Comercial y servicios	Media	125.00
	Alta	130.00
	Muy Alta	140.00
Industrial		160.00
Otros usos no especificados		100.00

Para el cobro de los M2 excedentes de acuerdo a la superficie del predio indicada en el comprobante de propiedad y en relación a la tabla anterior, adicionalmente causará y pagará la cantidad que resulte de la aplicación de la siguiente fórmula:

$((1.50 \text{ UMA} \times \text{No. de M2}) / (\text{Factor único}))$, considerando:

TIPO	DENSIDAD	FACTOR ÚNICO
Habitacional Mixto	Aislada	50
	Mínima	50
	Baja	40



	Media	20
	Alta	10
	Muy Alta	10
Comercial y servicios	Media	20
	Alta	10
	Muy Alta	8
Industrial		20
Otros usos no especificados		30

Ingreso anual estimado por este rubro \$0.00

3. Por la asignación y autorización de incremento de densidad, causará, y pagará:

a) Autorización por la asignación y autorización de incremento de densidad, por los primeros 100 M2:

TIPO	DENSIDAD	UMA
Habitacional Mixto	Aislada	106.00
	Minima	106.00
	Baja	125.00
	Media	140.00
	Alta	156.00
	Muy Alta	160.00

Ingreso anual estimado por este inciso \$0.00

b) Para el cobro de los M2 excedentes establecidos en la tabla anterior, adicionalmente causará y pagará la cantidad que resulte de la aplicación de la siguiente fórmula:

$(1.25 \text{ UMA} \times \text{No. de M2}) / (\text{Factor único})$, considerando:

TIPO	DENSIDAD	FACTOR ÚNICO
Habitacional Mixto	Aislada	50
	Minima	50
	Baja	40
	Media	20
	Alta	10
	Muy Alta	10

Ingreso anual estimado por este inciso \$0.00

Ingreso anual estimado por este artículo \$215,377.00

Artículo 34. Por el servicio de Registro de Fierros Quemadores y su renovación se causarán y pagarán: 1.5 UMA.

Ingreso anual estimado por este artículo \$989.00

Artículo 35. Por los servicios prestados por Otras Autoridades Municipales, se causarán y pagarán:

I. Por los servicios otorgados por Instituciones Municipales a la comunidad a través de sus diversos talleres de capacitación, se causará y pagará:

CONCEPTO	UMA
Por curso semestral de cualquier materia	3.00 a 10.00
Por cursos mensuales	1.70 a 10.00
Por curso de verano:	2.00 a 10.00

Ingreso anual estimado por esta fracción \$633,175.00

II. Por los servicios de mantenimiento y reparación de mobiliario urbano derivado de actos de particulares con responsabilidad para estos, se causará y pagará de acuerdo a las condiciones que establezca el área correspondiente de la administración municipal.

Ingreso anual estimado por esta fracción \$39,156.00

III. Por el registro en los diferentes Padrones del Municipio, se causará y pagará:

CONCEPTO	UMA
Padrón de proveedores	6.25 a 8.00



Padrón de usuarios del Rastro Municipal	0.00
Padrón de usuarios del relleno sanitario	0.00
Padrón de boxeadores y luchadores	6.25
Registro a otros padrones similares	6.25
Padrón de contratistas	15 a 25

Ingreso anual estimado por esta fracción \$107,190.00

- IV. Por los dictámenes, permisos, constancias, opiniones técnicas, vistos buenos y otros similares, emitidos por Protección Civil, Ecología y Medio Ambiente Municipales, se causará y pagará: De 0.10 a 1,000.00 UMA.

Ingreso anual estimado por esta fracción \$1,133,655.00

- V. Por los servicios que presta la Unidad de Transparencia Municipal, conforme lo establece la Ley de Transparencia y Acceso a la Información Pública del Estado de Querétaro se causará y pagará:

CONCEPTO	UMA
Por búsqueda en archivos	0.00
Fotocopia simple tamaño carta o digitalización, por cada hoja	0.01
Fotocopia simple tamaño oficio o digitalización, por cada hoja	0.02
Reproducción en disco compacto, por hoja	0.00

Ingreso anual estimado por esta fracción \$2,978.00

- VI. Por autorización para anuncios, denominativos y promociones publicitarias que se fijen gráficamente en las calles o en los exteriores de los edificios o en sus azoteas, que no sea por sonido por M2 se causará y pagará:

1. Las tarifas por autorización, refrendo o regularización de anuncios se aplicarán de acuerdo con el lugar en que se fijen, instalen o coloquen, a la duración y a los fines de los anuncios, según la siguiente clasificación:

CONCEPTO	UMA
Pintados	2.00 por m2
Adheridos o adosados	4.00 por m2
Propaganda estructura menor	3.00 por m2
Autosoportado denominativo	45.00 por pza
Espectacular vías primarias	8.00 a 20.00 por m2
Espectacular vías secundarias	5.00 a 15.00 por m2

Por refrendo anual se causará y pagará:

CONCEPTO	UMA
Pintados	1.00 por m2
Adheridos o adosados	2.00 por m2
Propaganda estructura menor	1.50 por m2
Autosoportado denominativo	22.50 por pza
Espectacular vías primarias	8.00 a 20.00 por m2
Espectacular vías secundarias	5.00 a 15.00 por m2

Para los anuncios adosados o autosoportados mayores a 3 metros cuadrados, el anunciante o el propietario, indistintamente, deberán contar con un seguro de responsabilidad de daños a terceros, que ampare cada anuncio autorizado, el cual deberá ser vigente desde el momento de la instalación hasta su retiro.

Para la obtención de los servicios descritos en el presente artículo, se deberá acreditar estar al corriente en el pago del Impuesto Predial, así como demás contribuciones y aprovechamientos de carácter municipal relacionados con el inmueble sujeto al trámite.

Para cualquier supuesto previsto en el presente artículo, se causará un pago inicial por concepto de costo administrativo por 2.50 UMA, mismo que será considerado como anticipo del costo total del importe del trámite si éste resulta favorable; en caso contrario no existirá devolución alguna.

Ingreso anual estimado por este rubro \$132,561.00

2. Por volanteo y perifoneo publicitario se causará y pagará: de 1.00 a 10.00 UMA por día.

Ingreso anual estimado por este rubro \$0.00

Ingreso anual estimado por esta fracción \$132,561.00



VII. Por verificación para el otorgamiento de autorizaciones de concesiones y licencias, se causará y pagará: De 1.00 a 300.00 UMA.

Ingreso anual estimado por esta fracción \$165,929.00

VIII. Por los servicios que presta la autoridad municipal en materia de Catastro dentro de su circunscripción territorial se causará y pagará: 0.00 UMA.

Ingreso anual estimado por esta fracción \$0.00

IX. Por la obtención de bases por cada uno de los concursos de obra pública y adquisiciones municipales, por las modalidades de: adjudicación directa, invitación restringida o licitación pública, se causará y pagará de acuerdo a la tarifa siguiente:

CONCEPTO	UNIDAD	UMA
Por invitación a contratistas por asignación directa de obra	1	7.00 a 15.00
Pago de bases para invitación restringida a cuando menos 3 contratistas	1	15.00 a 50.00
Pago de bases para licitación pública	1	3.00 a 10.00

Ingreso anual estimado por esta fracción \$211,116.00

X. Por expedición de diversas constancias emitidas por la autoridad municipal, se causará y pagará:

CONCEPTO	UMA
Constancia de búsqueda en los diferentes padrones municipales	1.81
Constancia de no adeudo de contribuciones municipales	1.81
Constancia de recibo de pago de contribuciones municipales	1.20
Certificación de copias por parte del titular de la dependencia correspondiente	1.5
Otras constancias	1.20

Ingreso anual estimado por esta fracción \$0.00

Ingreso anual estimado por este artículo \$2,425,760.00

Artículo 36. Cuando no se cubran las contribuciones, que refieren a Derechos, en la fecha establecida en las disposiciones fiscales, el monto de las mismas se actualizará desde el mes en que se debió hacer el pago y hasta que el mismo se efectúe, apegándose para su cálculo a lo dispuesto en el Código Fiscal del Estado de Querétaro.

Las cantidades actualizadas conservan la naturaleza jurídica que tenían antes de la actualización.

La falta de pago de un crédito fiscal en la fecha o plazo fijado, determinará que el crédito sea exigible a través del procedimiento administrativo de ejecución, establecido en el Código Fiscal de la Federación y en el Código Fiscal del Estado, así como los convenios celebrados por este Municipio en lo que resulte aplicable para el ejercicio fiscal al que se aplica esta Ley, constituyéndose como accesorios de la contribución y participando de su naturaleza los recargos, las sanciones, los gastos de ejecución y la indemnización.

Ingreso anual estimado por este artículo \$0.00

Artículo 37. Derechos no comprendidos en la Ley de Ingresos vigente, causados en ejercicios fiscales anteriores, pendientes de liquidación o pago.

Ingreso anual estimado por este artículo \$0.00

SECCIÓN CUARTA PRODUCTOS

Artículo 38. Comprende el importe de los ingresos por contraprestaciones por los servicios que preste el Municipio en sus funciones de derecho privado, así como por el uso y aprovechamiento de bienes; originando recursos que significan un aumento del efectivo del sector público, como resultado de sus operaciones normales, sin que provenga de la enajenación de su patrimonio.

I. Productos, no incluidos en otros conceptos

1. Productos derivados del uso y aprovechamiento de bienes no sujetos a Régimen de Dominio Público.

a) Por los siguientes Productos.

CONCEPTO	UNIDAD	UMA
Anuncios (dimensiones)	M2	1.00 A 30.00
Por el uso de maquinaria pesada	50% del costo comercial por día u hora	

Ingreso anual estimado por este inciso \$0.00

Ingreso anual estimado por este rubro \$0.00

2. Enajenación de bienes muebles no sujetos a ser inventariados se pagará según estudio de avalúo.



Ingreso anual estimado por este rubro \$0.00

3. Accesorios, cuando no se cubran los Productos, en la fecha establecida en las disposiciones, el monto de las mismas se actualizará desde el mes en que se debió hacer el pago y hasta que el mismo se efectúe, en los términos del Código Fiscal del Estado como si se tratará de una contribución.

Ingreso anual estimado por este rubro \$0.00

4. Otros Productos que generen ingresos corrientes.

Ingreso anual estimado por este rubro \$527,072.00

5. Productos Financieros.

Ingreso anual estimado por este rubro \$73,139.00

Ingreso anual estimado por esta fracción \$600,211.00

- II. Productos no comprendidos en la Ley de Ingresos vigente, causadas en ejercicios fiscales anteriores, pendientes de liquidación o pago.

Ingreso anual estimado por esta fracción \$0.00**Ingreso anual estimado por este artículo \$600,211.00**

SECCIÓN QUINTA APROVECHAMIENTOS

Artículo 39. Son Aprovechamientos los ingresos que percibe el Estado en funciones de derecho público distintos de las Contribuciones, de los ingresos derivados de financiamiento y de los que obtenga de los organismos descentralizados y de las empresas de participación municipal.

- I. Aprovechamientos.

1. Ingresos Derivados de Colaboración Fiscal

- a) Multas federales no fiscales:

Ingreso anual estimado por este inciso \$0.00

- b) Multas, por la inobservancia a diversas disposiciones establecidas en las Leyes, Reglamentos, Códigos y Convenios aplicables de carácter Estatal o Municipal, se causará y pagará:

CONCEPTO	UMA
Multa por omisión de inscripción en el Padrón Catastral	2.50 a 5.00
Multa por autorizar los Notarios en forma definitiva instrumentos públicos sin cumplir con la obtención de la respectiva constancia de no adeudo del impuesto y, en su caso, el recibo de pago por el último bimestre si el acto se realiza dentro del plazo del pago	10.00 a 50.00
Multa por la omisión de formulación de avisos de transmisión de propiedad, posesión o cambio de domicilio	2.00 a 3.00
Multa por la formulación extemporánea de avisos de transmisión de propiedad, posesión	2.00 a 3.00
Multa por la falta de declaración de cambio de valor del predio	3.00 a 50.00
Multa por el incumplimiento al requerimiento de la autoridad	2 a 10.00
Multa cuando no se cubra el pago del impuesto en los periodos señalados	No podrá exceder 100% de la contribución omitida
Multa cuando se declare en forma dolosa una cantidad menor al valor real del predio, evadiendo el pago correcto del impuesto	No podrá exceder 100% de la contribución omitida
Resoluciones que emita la contraloría municipal dentro de los procedimientos administrativos de responsabilidad de su competencia	La que emita la Contraloría Municipal
Infracciones cometidas al artículo 289 del Código Ambiental del Estado de Querétaro	2.00 a 200.00
Infracciones cometidas a los ordenamientos ambientales vigentes, causarán y pagarán, en los términos que así disponga la autoridad ambiental municipal	2.00 a 1000.00
Infracciones cometidas a los ordenamientos vigentes en materia de Protección Civil, causarán y pagarán en los términos que disponga la autoridad en dicha materia	2.00 a 2000.00
Multa por clausura de establecimientos con giros mercantiles, por falta de empadronamiento o por falta de refrendo	5.00 a 350.00
Infracciones cometidas a leyes estatales y a reglamentos municipales	5.00 a 250.00
Multa por la instalación de antenas de radiocomunicación sin permiso de Desarrollo Urbano	300.00 a 6000.00
Otras	2.00 a 6000.00

Ingreso anual estimado por este inciso \$1,662,192.00

- c) Accesorios, cuando no se cubran los Productos, en la fecha establecida en las disposiciones, el monto de las mismas se actualizará desde el mes en que se debió hacer el pago y hasta que el mismo se efectúe, en los términos del Código Fiscal del Estado Querétaro como si se tratará de una Contribución.



Ingreso anual estimado por este inciso \$0.00

d) Otros Aprovechamientos, se pagarán de acuerdo a lo siguiente:

d.1) Herencias, legados, donaciones y donativos.

Ingreso anual estimado por este subinciso \$0.00

d.2) Producto de bienes u objetos que legalmente se pueden enajenar.

Ingreso anual estimado por este subinciso \$0.00

d.3) El importe por la venta de basura y desperdicios, así como de los productos aprovechables recogidos por el servicio de limpia o por el servicio del rastro, directamente por el Municipio, de acuerdo al valor de mercado, importes que serán determinados por el área competente en la materia o que preste los bienes o servicios.

Ingreso anual estimado por este subinciso \$329,389.00

d.4) El arrendamiento de aguas negras y de aguas superficiales, se realizará de acuerdo a estudio técnico.

Ingreso anual estimado por este subinciso \$0.00

d.5) Conexiones y contratos.

CONCEPTO	UMA
Al drenaje habitacional	5.00 a 20.00
Al drenaje Comercial	

Ingreso anual estimado por este subinciso \$27,880.00

d.6) Las cooperaciones pactadas por contratos de concesiones a particulares pagarán conforme estudio, términos y condiciones que establezca el Ayuntamiento en los convenios respectivos.

Ingreso anual estimado por este subinciso \$181,222.00

d.7) La prestación del servicio de gestión de los trámites de pasaporte, asesoría migratoria, difusión de becas, asesoría para la conformación de sociedades y corrección a estatutos de sociedades y los demás que se establezcan, independientemente del importe de los derechos que determine la Secretaría de Relaciones Exteriores para cada uno de ellos.

Ingreso anual estimado por este subinciso \$0.00

Ingreso anual estimado por este inciso \$538,491.00

Ingreso anual estimado por este rubro \$2,200,683.00

2. Indemnizaciones.

Ingreso anual estimado por este rubro \$0.00

3. Reintegros.

Ingreso anual estimado por este rubro \$0.00

4. Aprovechamientos provenientes de obras públicas.

Ingreso anual estimado por este rubro \$0.00

Ingreso anual estimado por esta fracción \$2,200,683.00

II. Aprovechamientos patrimoniales:

Ingreso anual estimado por esta fracción \$0.00

III. Accesorios de Aprovechamientos; y

Ingreso anual estimado por esta fracción \$0.00

IV. Aprovechamientos no comprendidos en la Ley de Ingresos Vigente, causadas en ejercicios fiscales anteriores, pendientes de liquidación o pago.



Ingreso anual estimado por esta fracción \$0.00

Ingreso anual estimado por este artículo \$2,200,683.00

SECCIÓN SEXTA
INGRESOS POR LA VENTA DE BIENES Y PRESTACIÓN DE SERVICIOS

Artículo 40. Por los Ingresos por la Venta de Bienes y Prestación de Servicios de Organismos Descentralizados se causarán y pagarán:

- I. Sistema Municipal para el Desarrollo Integral de la Familia.

Ingreso anual estimado por esta fracción \$0.00

- II. Instituto Municipal de la Juventud.

Ingreso anual estimado por esta fracción \$0.00

- III. Instituto Municipal de la Mujer.

Ingreso anual estimado por esta fracción \$0.00

- IV. Otros.

Ingreso anual estimado por esta fracción \$0.00

Ingreso anual estimado por este artículo \$0.00

Artículo 41. Por los Ingresos de Operación de Entidades Paramunicipales Empresariales se causará y pagará: De 0.00 a 3.00 UMA.

Ingreso anual estimado por este artículo \$0.00

Artículo 42. Por los Ingresos por la Venta de Bienes y Servicios Producidos en Establecimientos del Gobierno Central se causarán y pagarán: De 0.00 a 10.00 UMA.

Ingreso anual estimado por este artículo \$0.00

SECCIÓN SÉPTIMA
PARTICIPACIONES Y APORTACIONES, CONVENIOS, INCENTIVOS, DERIVADOS DE LA COLABORACIÓN FISCAL Y FONDOS DISTINTOS DE APORTACIONES

Artículo 43. Las participaciones se distribuirán conforme a lo establecido en la Ley de Coordinación Fiscal y a la legislación aplicable.

CONCEPTO	IMPORTE
Fondo General de Participaciones	\$121,658,933.00
Fondo de Fomento Municipal	\$37,998,460.00
Por el Impuesto Especial sobre Producción y Servicios	\$2,810,253.00
Fondo de Fiscalización y Recaudación	\$11,292,839.00
Incentivos a la Venta Final de Gasolinas y Diésel	\$2,569,624.00
Fondo I.S.R.	\$9,050,791.00
I.S.R. Incentivos por la enajenación de bienes inmuebles Art. 126	\$727,503.00
Fondo de Compensación del Impuesto Sobre Automóviles Nuevos	\$356,375.00
Incentivos por el Impuesto Sobre Automóviles Nuevos	\$2,889,759.00
Impuesto por la Venta de Bienes cuya enajenación se encuentra gravada por la Ley del Impuesto Especial sobre Producción y Servicios	\$450,591.00

Ingreso anual estimado por este artículo \$189,805,128.00

Artículo 44. Las Aportaciones que recibirá el Municipio serán las que establezca la Ley de Coordinación Fiscal.

CONCEPTO	IMPORTE
Fondo de Aportaciones para la Infraestructura Social Municipal	\$36,623,288.00
Fondo de Aportación para el Fortalecimiento de los Municipios y de las Demarcaciones Territoriales del Distrito Federal	\$73,529,846.00

Ingreso anual estimado por este artículo \$110,153,134.00

Artículo 45. Los Ingresos Federales por Convenios los constituyen los Ingresos que se reciban por actividades de administración fiscal que realicen o ejerzan las autoridades fiscales de las Entidades o de los Municipios cuando así se pacte expresamente con el Gobierno Federal, por conducto de la Secretaría de Hacienda y Crédito Público y/o los gobiernos de las entidades que se hubieran adherido al Sistema Nacional de Coordinación Fiscal.

- I. Ingresos Federales por Convenios.

Ingreso anual estimado por esta fracción \$0.00



- II. Incentivos Derivados de la Colaboración Fiscal.

Ingreso anual estimado por esta fracción \$0.00

- III. Fondos Distintos de Aportaciones.

Ingreso anual estimado por esta fracción \$0.00

Ingreso anual estimado por este artículo \$0.00

**SECCIÓN OCTAVA
TRANSFERENCIAS, ASIGNACIONES, SUBSIDIOS Y SUBVENCIONES**

Artículo 46. Las Transferencias, Asignaciones, Subsidios y Subvenciones que recibirá el Municipio serán las asignaciones destinadas en forma directa o indirecta a los sectores público, privado y externo, organismos y empresas paraestatales apoyos como parte de su política económica social, de acuerdo a las estrategias y prioridades de desarrollo para el sostenimiento y desempeño de sus actividades:

- I. Transferencias y Asignaciones.

Ingreso anual estimado por esta fracción \$0.00

- II. Subsidios y Subvenciones.

Ingreso anual estimado por esta fracción \$0.00

Ingreso anual estimado por este artículo \$0.00

**SECCIÓN NOVENA
INGRESOS DERIVADOS DE FINANCIAMIENTO**

Artículo 47. Son Ingresos Derivados de Financiamiento, los empréstitos internos o externos que se contraten en términos de la deuda pública del Estado.

- I. Endeudamiento Interno.

Ingreso anual estimado por esta fracción \$0.00

- II. Endeudamiento Externo.

Ingreso anual estimado por esta fracción \$0.00

- III. Financiamiento Interno.

Ingreso anual estimado por esta fracción \$0.00

Ingreso anual estimado por este artículo \$0.00

**SECCIÓN DÉCIMA
DISPOSICIONES GENERALES Y
ESTÍMULOS FISCALES**

Artículo 48. Para el ejercicio fiscal 2025 se establecen las siguientes disposiciones generales:

1. Las dependencias que presten servicios u otorguen el uso o goce, aprovechamiento o explotación de bienes, serán los responsables de la determinación del monto de las contribuciones que correspondan en términos de lo que disponen la presente Ley y las disposiciones legales aplicables.
2. La dependencia encargada de las Finanzas Públicas Municipales podrá auxiliarse de terceros, para el ejercicio de las facultades del cobro persuasivo y coactivo.
3. Es interés del Municipio de Tequisquiapan, Qro. vincular el desarrollo urbano, el ordenamiento territorial y la vivienda, es por ello que el Municipio integra un beneficio fiscal que permita la regularización para dar certeza jurídica y con beneficios fiscales a todos aquellos programas en los que participe el Municipio de manera independiente o conjunta con diversas dependencias, contemplando los siguientes beneficios:
 - I. Los propietarios o poseedores de bienes inmuebles que sean o hayan sido regularizados en programas de regularización y vivienda autorizados por el H. Ayuntamiento, la Certificación de Derechos Ejidales (PROCEDE), o predios regularizados mediante procedimientos establecidos en el artículo 68 de la Ley Agraria, la Comisión de Regularización de la Tenencia de la Tierra (CORETT) actualmente Instituto Nacional del Suelo Sustentable (INSUS), o a través de Gobierno del Estado y/o del Instituto de la Vivienda del Estado de Querétaro SEDESOQ y/o del Instituto de la Vivienda del Estado de Querétaro IVEQ, gozarán de los siguientes beneficios, al realizar su inscripción en el Padrón Catastral:



- a) Por concepto de Impuesto Predial pagarán 2 UMA, solo por el ejercicio fiscal en que sean inscritos en el padrón catastral.
- b) Por concepto de Impuesto sobre Traslado de Dominio pagarán 5 UMA.

Tratándose de los propietarios de los predios a que se refiere el artículo 48, numeral 3, fracción I, incisos b) de la presente Ley solo podrán acceder al beneficio quienes no tengan inscrito predio alguno a su favor.

Los Propietarios de los predios que fueron beneficiados con la aplicación del artículo 48, numeral 3, de la Ley de Ingresos del ejercicio fiscal 2025 y que presenten adeudos de impuesto predial de ejercicios fiscales anteriores a su registro pagarán 1 UMA por cada ejercicio fiscal de dicho adeudo.

- II. Para el caso de Asentamientos Humanos Irregulares que haya y estén en proceso de regularización mediante programas Municipales y/o Estatales, gozaran de los siguientes beneficios:
 - a) Por concepto de nomenclatura de calle de fraccionamiento causarán 2 UMA.
 - b) Por servicios relacionados por la publicación en la gaceta municipal se causará 2 UMA.
4. El cónyuge superviviente de las personas pensionadas, jubiladas, de tercera edad y/o discapacitados, que soliciten la reducción en el pago de su Impuesto Predial, podrán obtenerlo, siempre y cuando la propiedad se encuentre sujeta a proceso judicial sucesorio testamentario o intestamentario, debiendo reunir los demás requisitos señalados en los artículos 24 y 25 de la Ley de Hacienda de los Municipios del Estado de Querétaro.
5. Las personas pensionadas, jubiladas, de tercera edad y/o discapacitadas que soliciten la reducción en el pago de su Impuesto Predial, podrán solicitar el beneficio, cumpliendo los requisitos previstos en las leyes, bajo los formatos que la propia autoridad proporcione, sin perjuicio del ejercicio de facultades de la autoridad para comprobación.

Los sujetos a que se refiere el párrafo anterior cumplirán con los requisitos a que se refieren los artículos 24 y 25 de la Ley de Hacienda de los Municipios del Estado de Querétaro.

Las personas que durante el ejercicio fiscal que por su condición de pensionados, jubilados, tercera edad y/o discapacitados, soliciten el beneficio de la reducción del Impuesto Predial, y que al momento de la inspección física del inmueble, se encuentre establecido un negocio, esto no será condicionante para su aplicación; siempre y cuando el solicitante, bajo protesta de decir verdad, manifieste que el ingreso percibido por el negocio, es su único sustento o acrediten tener dicho negocio en comodato.

TRANSITORIOS

Artículo Primero. La presente Ley entrará en vigor el 1 de enero del 2025.

Artículo Segundo Cualquier disposición expedida con anterioridad y que se oponga a la presente Ley, queda derogada.

Artículo Tercero. Las tarifas en cuanto a montos y plazos estarán sujetas a lo dispuesto por la presente Ley.

Artículo Cuarto. Cuando de las normas legales se denominen ingresos de libre disposición, se entenderán los ingresos locales y las participaciones federales, así como los recursos que, en su caso, se reciban del fondo de estabilización de los ingresos de las entidades federativas en términos del artículo 19 de la Ley Federal de Presupuesto y Responsabilidad Hacendaria y cualquier otro recurso que no esté destinado a un fin específico.

Artículo Quinto. Para efecto de lo señalado en los artículos 43 y 44 de la presente Ley, se tendrá en definitiva lo establecido por el Poder Ejecutivo del Estado de Querétaro, en relación con los montos que se establezcan conforme a la Ley de Coordinación Fiscal, la Ley de Coordinación Fiscal Estatal Intermunicipal del Estado de Querétaro y la Ley que Fija las Bases, Montos y Plazos conforme a las cuales se distribuirán las Participaciones Federales correspondientes a los Municipios del Estado de Querétaro, para el ejercicio fiscal 2025.

Artículo Sexto. Para lo señalado en materia de ingresos derivados de financiamiento en la presente Ley, se deberá observar lo establecido en la Ley de Disciplina Financiera de las Entidades Federativas y los Municipios.

Artículo Séptimo. Para la determinación y pago de las contribuciones y sus accesorios, las cantidades correspondientes se ajustarán al múltiplo de cincuenta centavos más próximo, inferior o superior, según corresponda.

Artículo Octavo. Una vez agotado todo procedimiento administrativo de recuperación, se faculta a las autoridades fiscales municipales para que lleven a cabo la cancelación de los créditos fiscales municipales cuyo cobro les corresponde efectuar, en los casos en que exista imposibilidad práctica y material de cobro. Se considera que existe imposibilidad práctica de cobro, entre otras, cuando los deudores no tengan bienes embargables, el deudor hubiere fallecido o desaparecido sin dejar bienes a su nombre o cuando por sentencia firme hubiere sido declarado en quiebra. Se considera que existe imposibilidad material para efectuar el cobro, cuando exista cambio de situación jurídica tanto del sujeto pasivo como del objeto generador de la contribución.

Artículo Noveno. Para el ejercicio fiscal 2025, el importe del Impuesto Predial bimestral que resulte de aplicar los valores de suelo y construcción y las tarifas correspondientes establecidas en la presente Ley, no podrá ser superior, ni inferior al impuesto causado en el último bimestre del ejercicio fiscal 2024. Se exceptúan de la presente disposición aquellos predios que sufran modificaciones físicas, cambio de uso de suelo o cambio de situación jurídica.

Artículo Décimo. Para el ejercicio fiscal 2025 cuando el pago del Impuesto Predial se realice por anualidad anticipada, durante el primer bimestre del año, se otorgarán las siguientes reducciones:

- a) El 20% sobre la cantidad total que le corresponda pagar, en caso de que el pago se efectúe en el mes de enero.
- b) El 8% sobre la cantidad total que le corresponda pagar, en caso de que el pago se efectúe en el mes de febrero.



Lo anterior se aplicará en forma general a todos los contribuyentes.

Artículo Decimoprimer. La dependencia Encargada de las Finanzas del Municipio de Tequisquiapan, Qro., podrá establecer resoluciones de carácter general y facilidades administrativas para efectos de las contribuciones previstas en esta Ley, las cuales se publicarán en la Gaceta Municipal.

Artículo Decimosegundo. En la aplicación del artículo 35, fracción VIII, de esta Ley, mientras no se suscriba el convenio de coordinación para que el Municipio asuma la función de servicio de Catastro, esta continuará prestándose por el Poder Ejecutivo del Estado de Querétaro, en los términos que señala la normatividad vigente.

Artículo Decimotercero. Para efectos del cobro del Servicio de Alumbrado Público previsto en el artículo 26, de la presente ley, las autoridades competentes adscritas al Municipio de Tequisquiapan podrán facultar a la compañía o empresa suministradora del servicio de energía eléctrica para el único efecto de recaudar el derecho mencionado conjuntamente con el consumo de energía eléctrica, sin que ello indique modificar o invalidar los elementos sustanciales de dicha contribución, ni que se entienda que la cuota del derecho referido, se encuentre vinculada en forma alguna con el consumo mismo respecto de todos aquellos contribuyentes beneficiarios que tengan contratado el servicio de energía eléctrica con la compañía o empresa suministradora del servicio.

Artículo Decimocuarto. El pago de las contribuciones municipales se podrá hacer con efectivo en moneda de curso legal, con transferencia electrónica, con tarjeta de crédito, con tarjeta de débito, con cheque: nominativo, de caja, al portador o certificado y salvo buen cobro; o en cualquier otra forma que autorice el encargado de las finanzas públicas municipales.

Artículo Decimoquinto. Para el ejercicio fiscal 2025, el Servicio de Agua Potable y Alcantarillado, seguirá prestándose por la Comisión Estatal de Aguas, organismo que pagará los derechos respectivos en los términos que señala la Ley que regula la prestación de los servicios de agua potable, alcantarillado y saneamiento del Estado de Querétaro y el Decreto por el que se crea la Comisión Estatal de Aguas, aplicándose las tarifas vigentes.

Artículo Decimosexto. A partir del ejercicio fiscal 2025, cuando el cobro de las contribuciones municipales se establezca en UMA, se entenderá como Unidades de Medida y Actualización y su valor diario vigente será el que fije la autoridad competente. El valor mensual de la UMA se calculará multiplicando su valor diario por 30.4 veces y su valor anual se calcula multiplicando su valor mensual por 12.

Artículo Decimoséptimo. Para el caso de las obligaciones existentes sobre los desarrollos inmobiliarios bajo el régimen de propiedad en condominio o fraccionamiento, el diez por ciento de la superficie total del predio para equipamiento urbano y áreas verdes, podrá realizarse mediante pago en efectivo, previa autorización del Ayuntamiento y sea destinado para inversión pública preferentemente

Artículo Decimooctavo. Enviase al titular del Poder Ejecutivo del Estado, para su publicación en el Periódico Oficial del Gobierno del Estado de Querétaro "La Sombra de Arteaga".

Resolutivo Tercero. Aprobado el presente dictamen, emitase el proyecto de Ley correspondiente.

ANEXOS

CRITERIOS GENERALES PARA LA FORMULACIÓN DE LA LEY DE INGRESOS PARA EL MUNICIPIO DE TEQUISQUIAPAN, QRO.

El Municipio de Tequisquiapan, Qro., ocupa el sexto lugar por número de habitantes que de acuerdo con la Encuesta 2020 del INEGI asciende a 72,201 habitantes, la superficie territorial que ocupa representa del 3.19% del Estado.

Perspectivas de finanzas públicas

La proyección de finanzas públicas para el cierre de 2024 considera el uso del espacio fiscal generado por los resultados en 2023 y el ejercicio presupuestario aprobado por el H. Congreso de la Unión, a fin de cumplir con los lineamientos de política económica establecidos en el Plan Nacional de Desarrollo 2019-2024. Lo anterior, sin perjuicio del compromiso de esta administración de mantener la deuda pública en un nivel estable y sostenible hacia el mediano plazo. La actualización que se presenta a continuación considera las proyecciones económicas presentadas en la Sección II1 .

Respecto a los ingresos presupuestarios, se espera que éstos sean superiores a los previstos en la Ley de Ingresos de la Federación (LIF) 2024 en 114 mil millones de pesos. Esto se explica, en gran medida, por una mejora en la estimación de los precios de la MME, al pasar de 56.7 a 71.3 dpb, resultado de la evolución al alza del precio internacional del crudo. Lo anterior conlleva ingresos petroleros adicionales por 55 mil millones de pesos respecto a lo programado.

En cuanto a los ingresos tributarios, el mayor nivel de recaudación alcanzado al cierre de 2023 respecto al cierre estimado resulta en un aumento de la recaudación de 15 mil millones de pesos en comparación con lo previsto en la LIF 2024. La estimación también considera una disminución en la recaudación del IEPS de gasolinas respecto a lo programado, resultado de un mayor estímulo fiscal asociado al aumento en los precios internacionales del petróleo y los combustibles. Asimismo, se esperan mayores ingresos propios de los organismos y empresas distintas de Pemex por 3 mil millones de pesos y mayores ingresos no tributarios del Gobierno Federal en 41 mil millones de pesos.

Objetivo: El Municipio de Tequisquiapan, busca fortalecer sus procesos administrativos y la fiscalización de contribuciones, manteniendo su autonomía financiera y posicionándose como uno de los municipios líderes a nivel nacional.

Estrategias: Se propone optimizar la recaudación de ingresos locales mediante un sistema tributario que respete los principios constitucionales, brindando claridad, certeza y seguridad a los contribuyentes. Esto se logrará a través de:

Simplificación del marco normativo vigente.

Actualización continua de los registros catastrales.

Fiscalización constante y efectiva del cumplimiento de obligaciones fiscales.

Gestión enfocada en la recuperación de carteras vencidas.

Detección inmediata de operaciones de transferencia de propiedad.

Incorporación de propiedades informales al padrón de contribuyentes.

Promoción del cumplimiento voluntario de las obligaciones fiscales.



Automatización de los sistemas de recaudación y fiscalización.

Metas: Garantizar los recursos necesarios para cumplir con el presupuesto del Municipio de Tequisquiapan, mediante una política financiera alineada con las exigencias de recuperación económica estatal. Esto se alcanzará optimizando los procesos de fiscalización y aplicándolos eficazmente dentro del marco de la política fiscal.

Formato 7a. Proyecciones de ingresos - LDF

Municipio de Tequisquiapan, Querétaro		2025
Proyecciones de Ingresos		Año en Cuestión (de proyecto de presupuesto)
(PESOS)		
(CIFRAS NOMINALES)		
Concepto		
1. Ingresos de Libre Disposición (1=A+B+C+D+E+F+G+H+I+J+K+L)		\$338,969,270.00
A.	Impuestos	\$124,288,536.00
B.	Cuotas y Aportaciones de Seguridad Social	\$0.00
C.	Contribuciones de Mejoras	\$259,447.00
D.	Derechos	\$21,815,265.00
E.	Productos	\$600,211.00
F.	Aprovechamientos	\$2,200,683.00
G.	Ingresos por ventas de Bienes y Prestación de Servicios	\$0.00
H.	Participaciones	\$189,805,128.00
I.	Incentivos Derivados de la Colaboración Fiscal	\$0.00
J.	Transferencias y Asignaciones	\$0.00
K.	Convenios	\$0.00
L.	Otros Ingresos de Libre Disposición	\$0.00
2. Transferencias Federales Etiquetadas (2=A+B+C+D+E)		\$110,153,134.00
A.	Aportaciones	\$110,153,134.00
B.	Convenios	\$0.00
C.	Fondos Distintas de Aportaciones	\$0.00
D.	Transferencias, Asignaciones Subsidios y Subvenciones, y Pensiones y Jubilaciones	\$0.00
E.	Otras Transferencias Federales Etiquetadas	\$0.00
3. Ingresos Derivados de Financiamiento (3=A)		\$0.00
A.	Ingresos Derivados de Financiamiento	\$0.00
4. Total de Ingresos Proyectados (4=1+2+3)		\$449,122,404.00
Datos Informativos		
1. Ingresos Derivados de Financiamientos con Fuente de Pago de Recursos de Libre Disposición		\$0.00
2. Ingresos Derivados de Financiamientos con Fuente de Pago de Transferencias Federales Etiquetadas		\$0.00
3. Ingresos Derivados de Financiamientos (3=1+2)		\$0.00

Formato 7c.

Municipio de Tequisquiapan, Querétaro		2023 (c)	2024 (d)
Resultados de Ingresos - LDF			
(PESOS)			
Concepto			
1. Ingresos de Libre Disposición (1=A+B+C+D+E+F+G+H+I+J+K+L)		\$349,343,350.49	\$357,086,334.16
A.	Impuestos	\$122,971,396.83	\$129,125,712.35
B.	Cuotas y Aportaciones de Seguridad Social	\$0.00	\$0.00
C.	Contribuciones de Mejoras	\$8,300.00	\$65,786.00
D.	Derechos	\$38,447,747.58	\$40,570,353.09
E.	Productos	\$21,157.70	\$363,705.11
F.	Aprovechamientos	\$2,958,557.91	\$1,645,975.45
G.	Ingresos por ventas de Bienes y Prestación de Servicios	\$1,753,258.86	\$1,301,550.16
H.	Participaciones	\$179,412,202.61	\$180,068,066.00
I.	Incentivos Derivados de la Colaboración Fiscal	\$3,770,729.00	\$3,945,186.00
J.	Transferencias y Asignaciones	\$0.00	\$0.00
K.	Convenios	\$0.00	\$0.00
L.	Otros Ingresos de Libre Disposición	\$0.00	\$0.00
2. Transferencias Federales Etiquetadas (2=A+B+C+D+E)		\$209,666,638.21	\$265,057,728.08
A.	Aportaciones	\$96,214,641.00	\$102,034,401.00
B.	Convenios	\$113,451,997.21	\$163,023,327.08
C.	Fondos Distintas de Aportaciones	\$0.00	\$0.00



	D.	Transferencias, Asignaciones, Subsidios y Subvenciones, y Pensiones y Jubilaciones	\$0.00	\$0.00
	E.	Otras Transferencias Federales Etiquetadas	\$0.00	\$0.00
3. Ingresos Derivados de Financiamiento (3=A)			\$0.00	\$0.00
	A.	Ingresos Derivados de Financiamiento	\$0.00	\$0.00
4. Total de Ingresos Proyectados (4=1+2+3)			\$559,009,988.70	\$622,144,062.24
Datos Informativos				
1. Ingresos Derivados de Financiamientos con Fuente de Pago de Recursos de Libre Disposición			\$0.00	\$0.00
2. Ingresos Derivados de Financiamientos con Fuente de Pago de Transferencias Federales Etiquetadas			\$0.00	\$0.00
3. Ingresos Derivados de Financiamientos (3=1+2)			\$0.00	\$0.00
¹ Los importes corresponden al momento contable de los ingresos devengados.				
² Los importes corresponden a los ingresos devengados al cierre trimestral más reciente disponible y estimado para el resto del ejercicio.				

ATENTAMENTE
SEXAGÉSIMA PRIMERA LEGISLATURA
DEL ESTADO DE QUERÉTARO
COMISIÓN DE PLANEACIÓN Y PRESUPUESTO

DIP. LUIS GERARDO ÁNGELES HERRERA
PRESIDENTE

DIP. MAURICIO CÁRDENAS PALACIOS
SECRETARIO

El presente dictamen fue aprobado en Sesión de la Comisión de Planeación y Presupuesto, del día 09 de diciembre de 2024, con la asistencia de los Diputados Luis Gerardo Ángeles Herrera y Mauricio Cárdenas Palacios, así como la Diputada Adriana Elisa Meza Argaluz, quienes votaron a favor.

Dictamen de la "Iniciativa de Ley de Ingresos del Municipio de Tolimán, Qro., para el ejercicio fiscal 2025", Presentado por la Comisión de Planeación y Presupuesto (Discusión y Votación) (Sentido: Aprobación);

Querétaro, Qro., a 9 de diciembre de 2024.

Comisión de Planeación y Presupuesto.

Asunto: Se rinde dictamen.

HONORABLE PLENO DE LA SEXAGÉSIMA PRIMERA
LEGISLATURA DEL ESTADO DE QUERÉTARO
P R E S E N T E:

Con fecha 2 de diciembre de 2024 se turnó, a la Comisión de Planeación y Presupuesto, para su estudio y dictamen, la "*Iniciativa de Ley de Ingresos del Municipio de Tolimán, Qro., para el Ejercicio Fiscal 2025*", presentada por el Lic. en Educ. Ma. Cecilia Gudiño Gudiño, Secretaria del Ayuntamiento del Municipio de Tolimán, Qro.

De conformidad con lo dispuesto en los artículos 19, fracción II, de la Constitución Política del Estado Libre y Soberano de Querétaro, 44, 48, 49, 144, fracción I y 145, fracción XX, de la Ley Orgánica del Poder Legislativo del Estado de Querétaro, esta Comisión es competente y por ello se abocó al análisis y estudio de la propuesta de mérito, rindiendo el presente dictamen:

CONSIDERANDO

1. Que el artículo 115 de la Constitución Política de los Estados Unidos Mexicanos señala que los Estados adoptarán, para su régimen interior, la forma de gobierno republicano, representativo, popular, teniendo como base de su división territorial y de su organización política y administrativa el Municipio Libre.
2. Que acorde a la disposición legal en cita, es posible afirmar que los municipios están investidos de personalidad jurídica y patrimonio propios. Además, de conformidad con lo establecido en la fracción IV del numeral referido en el considerando anterior, los municipios administran libremente su hacienda, la cual se formará de los rendimientos de los bienes que les pertenezcan, así como de las contribuciones y otros ingresos que las Legislaturas establezcan a su favor, y en todo caso:
 - a) Percibirán las contribuciones, incluyendo tasas adicionales, que establezcan los Estados sobre la propiedad inmobiliaria, de su fraccionamiento, división, consolidación, traslación y mejora, así como las que tengan por base el cambio de valor de los inmuebles.
 - b) Las participaciones federales, que serán cubiertas por la Federación a los Municipios, con arreglo a las bases, montos y plazos que anualmente se determinen por las Legislaturas de los Estados.



c) Los ingresos derivados de la prestación de servicios públicos a su cargo.

3. Que los ayuntamientos, en el ámbito de sus atribuciones, son competentes para proponer a la Legislatura Estatal las cuotas y tarifas aplicables a impuestos, derechos, contribuciones de mejoras y las tablas de valores unitarios de suelo y construcciones, las cuales significan la base para el cobro de las contribuciones sobre la propiedad inmobiliaria, acorde a lo dispuesto en el párrafo tercero de la fracción IV del precitado artículo 115 de la Constitución Federal.

Esta facultad fue confirmada por la Primer Sala de la Suprema Corte de Justicia de la Nación, cuyos integrantes, en uso de su potestad, emitieron el criterio localizable bajo el rubro **"HACIENDA MUNICIPAL. PRINCIPIOS, DERECHOS Y FACULTADES EN ESA MATERIA, PREVISTOS EN EL ARTÍCULO 115, FRACCIÓN IV, DE LA CONSTITUCIÓN POLÍTICA DE LOS ESTADOS UNIDOS MEXICANOS"** cuyo contenido a la letra dice:

"El citado precepto constitucional establece diversos principios, derechos y facultades de contenido económico, financiero y tributario a favor de los municipios para el fortalecimiento de su autonomía a nivel constitucional, los cuales, al ser observados, garantizan el respeto a la autonomía municipal, y son los siguientes: a) el principio de libre administración de la hacienda municipal, que tiene como fin fortalecer la autonomía y autosuficiencia económica de los municipios, para que tengan libre disposición y aplicación de sus recursos y satisfagan sus necesidades sin estar afectados por intereses ajenos que los obliguen a ejercer sus recursos en rubros no prioritarios o distintos de sus necesidades reales, en los términos que fijen las leyes y para el cumplimiento de sus fines públicos; además, este principio rige únicamente sobre las participaciones federales y no respecto de las aportaciones federales, pues las primeras tienen un componente resarcitorio, ya que su fin es compensar la pérdida que resienten los estados por la renuncia a su potestad tributaria originaria de ciertas fuentes de ingresos, cuya tributación se encomienda a la Federación; mientras que las aportaciones federales tienen un efecto redistributivo, que apoya el desarrollo estatal y municipal, operando con mayor intensidad en los estados y municipios económicamente más débiles, para impulsar su desarrollo, tratándose de recursos preetiquetados que no pueden reconducirse a otro tipo de gasto más que el indicado por los fondos previstos en la Ley de Coordinación Fiscal; b) el principio de ejercicio directo del ayuntamiento de los recursos que integran la hacienda pública municipal, el cual implica que todos los recursos de la hacienda municipal, incluso los que no están sujetos al régimen de libre administración hacendaria -como las aportaciones federales-, deben ejercerse en forma directa por los ayuntamientos o por quienes ellos autoricen conforme a la ley. Así, aun en el caso de las aportaciones federales esta garantía tiene aplicación, ya que si bien estos recursos están preetiquetados, se trata de una preetiquetación temática en la que los municipios tienen flexibilidad en la decisión de las obras o actos en los cuales invertirán los fondos, atendiendo a sus necesidades y dando cuenta de su utilización a posteriori en la revisión de la cuenta pública correspondiente; c) el principio de integridad de los recursos municipales, consistente en que los municipios tienen derecho a la recepción puntual, efectiva y completa tanto de las participaciones como de las aportaciones federales, pues en caso de entregarse extemporáneamente, se genera el pago de los intereses correspondientes; d) el derecho de los municipios a percibir las contribuciones, incluyendo las tasas adicionales que establezcan los estados sobre la propiedad inmobiliaria, de su fraccionamiento, división, consolidación, traslación y mejora, así como las que tengan por base el cambio de valor de los inmuebles; e) el principio de reserva de fuentes de ingresos municipales, que asegura a los municipios tener disponibles ciertas fuentes de ingreso para atender el cumplimiento de sus necesidades y responsabilidades públicas; f) la facultad constitucional de los ayuntamientos, para que en el ámbito de su competencia, propongan a las legislaturas estatales las cuotas y tarifas aplicables a impuestos, derechos, contribuciones de mejoras y las tablas de valores unitarios de suelo y construcciones que sirvan de base para el cobro de las contribuciones sobre la propiedad inmobiliaria, propuesta que tiene un alcance superior al de fungir como elemento necesario para poner en movimiento a la maquinaria legislativa, pues ésta tiene un rango y una visibilidad constitucional equivalente a la facultad decisoria de las legislaturas estatales; y, g) la facultad de las legislaturas estatales para aprobar las leyes de ingresos de los municipios."

4. Que además, el párrafo cuarto de la fracción IV, del multicitado numeral 115 de la Carta Magna, establece que las legislaturas de los Estados aprobarán las leyes de ingresos de los municipios, mientras que los presupuestos de egresos serán aprobados por los ayuntamientos, con base en sus ingresos disponibles. En ese sentido, es por mandato constitucional que los ayuntamientos presentan sus propuestas de leyes de ingresos y que, a su vez, también dentro del marco competencial que establece la Constitución Federal, las legislaturas, en este caso la Sexagésima Primera Legislatura del Estado de Querétaro, apruebe las mismas.

5. Que de acuerdo con el artículo 14 de la Constitución Política del Estado Libre y Soberano de Querétaro podemos afirmar que la hacienda pública de los municipios está constituida por los bienes muebles e inmuebles comprendidos en su patrimonio y por los ingresos que establezcan en su favor las leyes.

6. Que además, en términos del artículo 18, fracción IV de la misma Constitución local, los ayuntamientos se encuentran facultados para presentar, ante la Legislatura del Estado, diversas iniciativas de leyes o decretos que estimen pertinentes; en el caso particular, iniciativas de leyes de ingresos, mismas que serán aprobadas por el Congreso Local, de conformidad con el artículo 17, fracción X, de la norma legal invocada con antelación.

7. Que las leyes de ingresos de los municipios del Estado de Querétaro son disposiciones normativas en las que se determina anualmente el monto de los impuestos, contribuciones de mejoras, derechos, productos, aprovechamientos, participaciones, aportaciones e ingresos extraordinarios, que tendrá derecho a percibir cada una de las municipalidades del Estado; asimismo, contienen otras disposiciones de carácter general que tienen por objeto coordinar la recaudación de las contribuciones, tal como lo disponen los artículos 115, fracción IV de la Constitución Política de los Estados Unidos Mexicanos; 3 y 16 de la Ley de Hacienda de los Municipios del Estado de Querétaro, así como los diversos 28, 35 y 36 de la Ley para el Manejo de los Recursos Públicos del Estado de Querétaro y la Ley de Disciplina Financiera de las Entidades Federativas y los Municipios.

Aunado a ello, es menester del legislador local considerar los criterios establecidos por el máximo tribunal de la Nación, relativos a cada uno de los elementos señalados en el párrafo que antecede, a fin de fortalecer las determinaciones tomadas a través de todo el proceso legislativo que se desarrolla para la integración de la Ley de Ingresos de cada uno de los municipios, cito:

*"Época: Novena Época
Registro: 170741
Instancia: Pleno
Tipo de Tesis: Aislada
Fuente: Semanario Judicial de la Federación y su Gaceta
Tomo XXVI, Diciembre de 2007
Materia(s): Administrativa
Tesis: P. XXXIII/2007
Página: 20*

FINES EXTRAFISCALES. NO NECESARIAMENTE DERIVAN DE LA EXPOSICIÓN DE MOTIVOS DE LA LEY CORRESPONDIENTE O DEL PROCESO LEGISLATIVO QUE LE DIO ORIGEN, SINO QUE PUEDEN DEDUCIRSE DEL PRECEPTO QUE LOS ESTABLEZCA.

La Suprema Corte de Justicia de la Nación ha sostenido que tratándose de actos de autoridad legislativa, el requisito de fundamentación se satisface cuando aquella actúa dentro de los límites de las atribuciones que la Constitución Política de los Estados Unidos Mexicanos le confiere y la motivación se colma cuando las leyes que emite se refieren a relaciones sociales que deben regularse jurídicamente, sin que esto implique que todas y cada una de las disposiciones que integran los ordenamientos deban ser materia de una motivación específica, pues ello significaría una actividad materialmente imposible de llevar a cabo. Ahora bien, si de la simple lectura de una norma tributaria se advierte, prima facie, que está orientada a impulsar, conducir o desincentivar ciertas actividades o usos sociales, según sean considerados útiles o no para el desarrollo armónico del país, y los fines que pretende son fácilmente identificables en tanto se desprenden con claridad del propio precepto sin necesidad de hacer un complicado ejercicio de interpretación, es incuestionable que el juzgador puede sostener que el precepto relativo establece fines extrafiscales aunque sobre el particular no se haya hecho pronunciamiento alguno en la exposición de motivos o en



el proceso legislativo respectivo.”

8. Que en ejercicio de sus facultades, el Ayuntamiento del Municipio de Tolimán, Qro., aprobó en Sesión Extraordinaria de Cabildo de fecha 25 de noviembre de 2024, su Iniciativa de Ley de Ingresos para el ejercicio fiscal 2025, la cual presentó en tiempo y forma ante este Poder Legislativo el 26 de noviembre de 2024, dando cumplimiento a lo ordenado en el artículo 35 de la Ley para el Manejo de los Recursos Públicos del Estado de Querétaro y 108 de la Ley Orgánica Municipal del Estado de Querétaro.

9. Que de acuerdo con los artículos 103 y 104 de la Ley Orgánica Municipal del Estado de Querétaro, la hacienda pública municipal se forma con los ingresos ordinarios y extraordinarios que determina anualmente la Legislatura con base en los ordenamientos fiscales aplicables. Para ello, se define como ingresos ordinarios a los impuestos, derechos, productos, aprovechamientos, contribuciones especiales y participaciones en ingresos que establezcan las leyes respectivas; y como extraordinarios, todos aquellos cuya percepción se autorice excepcionalmente para cubrir gastos eventuales o el importe de determinadas obras públicas; dentro de esta categoría quedan comprendidos los empréstitos o financiamientos adicionales.

10. Que en un ejercicio de estudio, análisis, recopilación de información, sustento y apoyo técnico de la presente Ley, se contó con la participación del representante de las finanzas públicas del Municipio de Tolimán, Qro., así como de la Entidad Superior de Fiscalización del Estado, en la Sesión de Comisión de Planeación y Presupuesto de fecha 04 de diciembre de 2024.

11. Que es indispensable la generación de ingresos que permitan al Municipio de Tolimán, Qro., la posibilidad de brindar a sus habitantes un nivel de calidad de vida bueno, pues es indiscutible el auge del desarrollo que en diversos ámbitos está teniendo esta municipalidad, lo que genera y obliga a enfrentar grandes retos derivados de las múltiples necesidades del aumento constante en el crecimiento. En razón de ello, la presente norma debe traducirse en mejores servicios públicos, más seguridad e infraestructura urbana.

Así pues, estamos ante la idea del incremento de necesidades y satisfactores, así como la exigencia de obtención de recursos, manejo de medios y finalmente, el pago que será necesario para la ejecución de esas actividades. Ante ello, es evidente que el Municipio debe captar recursos financieros a través de diversas fuentes, entre ellas las contribuciones, productos y aprovechamientos que los particulares deberán aportar para el gasto público; toda vez que constituye una obligación para éstos, en términos del artículo 31, fracción IV, de nuestra Carta Magna.

12. Que no debe omitirse que la Constitución Federal reconoce el Principio de Libre Administración Hacendaria Municipal, en donde se introduce el concepto de autonomía como parte de los atributos del Municipio, y se concibe como potestad, que dentro de la noción de Estado en su amplio sentido pueden gozar los municipios de libertad para regir intereses peculiares de su vida interior, mediante normas y órganos de gobierno propios, contando así con la prerrogativa de libre administración para el manejo de sus recursos.

13. Que para otorgar mayor fortalecimiento a los ingresos municipales, se acordó aplicar como base del Impuesto Predial la tarifa "B", de acuerdo a las clasificaciones y criterios establecidos en el artículo 41 de la Ley de Hacienda de los Municipios del Estado de Querétaro.

14. Que en cuanto a la prestación del Servicio de Alumbrado Público, es oportuno reiterar que los municipios tienen derecho a recibir los ingresos por la prestación de este servicio, por lo que corresponde a éstos proponer a la Legislatura del Estado las tarifas aplicables, mismas que son constitucionales al satisfacer los elementos esenciales del mismo, es decir, sujeto, objeto, base, tasa o tarifa e incluso época de pago, pero que además su naturaleza es acorde a los principios de equidad, legalidad, proporcionalidad y gasto público previstos en la fracción IV del artículo 31 constitucional.

Sobre este aspecto, cabe puntualizar que no obstante la circunstancia de que difícilmente puede apreciarse la existencia de un servicio individualizado en un destinatario concreto y, más bien se trata de un servicio con carácter de universal dirigido a los habitantes del Municipio, tomando en cuenta que el derecho por servicio es una contribución que tiene su origen en la recepción por parte de los particulares de una actividad del Estado –en este caso del Municipio–, por la cual se genera una relación entre sus habitantes obligados al pago y la administración de aquél, que justifica precisamente dicha remuneración por ese concepto, debe estimarse que al determinarse con base al costo global generado por la prestación del servicio otorgado por el Municipio, se atiende a los postulados constitucionales que rigen en materia tributaria.

15. Que la presente Ley de Ingresos, en apego a los principios de disciplina financiera y responsabilidad hacendaria, no contempla la creación de nuevos impuestos, mantiene los mismos ingresos tributarios con sus diversos elementos contributivos; y en estricto apego a los principios de equidad, proporcionalidad y justicia tributaria, lo que permitirá facilitar el cumplimiento voluntario de obligaciones fiscales por parte de los ciudadanos, además de mantener los esquemas tributarios y mecanismos integrales de recaudación que coadyuvan a elevar los ingresos propios. Por lo anterior, resulta necesario continuar con un fortalecimiento de la hacienda pública a través de políticas fiscales que permitan una actividad constante en la depuración, actualización y ampliación de base de contribuyentes cumplidos, así como brindar eficiencia y transparencia en los recursos públicos.

16. Que a través del Decreto publicado en el Diario Oficial de la Federación, en fecha 27 de enero de 2016, se ordenó la desindexación del Salario Mínimo como factor de cálculo, substituyéndose por la Unidad de Medida y Actualización (UMA) emitida por el Instituto Nacional de Estadística y Geografía (INEGI); estableciendo así que las obligaciones y supuestos denominados en unidades de medida y actualización se considerarán de monto determinado y se solventarán entregando su equivalente en Moneda Nacional.

Al efecto, deberá de multiplicarse el monto de la obligación o supuesto expresado en las citadas unidades, por el valor de la misma a la fecha correspondiente.

El Decreto antes referido, en su artículo Cuarto Transitorio dispone que el Congreso de la Unión, las Legislaturas de los Estados, la Asamblea Legislativa del Distrito Federal, así como las Administraciones Públicas Federal, Estatales, del Distrito Federal y Municipales, deberán realizar las adecuaciones que correspondan en las Leyes y ordenamientos de su competencia, según sea el caso, en un plazo máximo de un año contado a partir de la entrada en vigor de dicho Decreto a efecto de eliminar las referencias al salario mínimo como unidad de cuenta, índice, base, medida o referencia, y sustituirlas por las relativas a la Unidad de Medida y Actualización.

Así pues, debemos entender como Unidad de Medida y Actualización, la referencia económica en pesos para determinar la cuantía del pago de las obligaciones y supuestos previstos en las leyes.

En razón de lo antes expuesto, es que la presente Ley se emite de conformidad con los lineamientos federales aplicables en materia de Factor de Cálculo sobre base monetaria.

17. Que en cuanto a las Aportaciones y Participaciones Federales, éstas se determinaron conforme a la Ley de Coordinación Fiscal, la Ley de Coordinación Fiscal Estatal Intermunicipal del Estado de Querétaro, la Ley que Fija las Bases, Montos y Plazos conforme a las cuales se distribuirán las Participaciones Federales correspondientes a los Municipios del Estado de Querétaro, para el Ejercicio Fiscal 2025, y demás disposiciones aplicables.

18. Que las Participaciones y Aportaciones Federales forman parte integral de los ingresos del municipio en cada ejercicio fiscal. No obstante, para el ejercicio fiscal 2025, esos rubros son proyectados en montos estimados, debido a que en su determinación influyen diversos factores externos como lo son: el Presupuesto de Egresos por parte del Gobierno Federal y todas circunstancias que ello representa; la falta de elementos sólidos que doten de certeza al actuar del Municipio en la proyección de sus ingresos por concepto de participaciones y aportaciones y las obligaciones establecidas en normas del ámbito local, como son los plazos. No se debe omitir señalar que el actuar del Municipio debe ser con total responsabilidad, a fin de no romper el equilibrio presupuestario e incurrir en déficit que repercuta en la economía de los habitantes de este Municipio.

19. Que la presente Ley es un instrumento jurídico que refleja los recursos a obtener por el Municipio, sirviendo de base en la formulación de su Presupuesto de Egresos y como ordenamiento jurídico de observación básica y primordial que permite fiscalizar las cuentas públicas, es decir, conocer la debida aplicación de recursos, lo que constituye una garantía al



gobernado en la recaudación y el ejercicio del gasto público.

20. Que debe tenerse presente la facultad del Congreso de la Unión, contenida en el artículo 73, fracción XXVIII, de la Constitución Política de los Estados Unidos Mexicanos, para expedir las leyes en materia de Contabilidad Gubernamental que regirán la contabilidad, para expedir leyes en materia de contabilidad pública y la presentación homogénea de información financiera, de ingresos y egresos, así como patrimonial para la Federación, los Estados, los Municipios y las demarcaciones territoriales de la Ciudad de México, a fin de garantizar su armonización a nivel nacional y establecer los criterios generales que regirán la Contabilidad Gubernamental y la emisión de información financiera de los entes públicos.

21. Que en cumplimiento a dicha disposición, se expidió la Ley General de Contabilidad Gubernamental, la cual continúa vigente y que tiene por objeto establecer los criterios generales que regirán la Contabilidad Gubernamental y la emisión de información financiera de los entes públicos, con el fin de lograr su adecuada armonización, ello con miras de facilitar el registro y la fiscalización de los activos, pasivos, ingresos y gastos, así como contribuir a medir la eficacia, economía y eficiencia del gasto e ingreso público.

La mencionada Ley es de observancia obligatoria para los Ayuntamientos y las entidades de la administración pública paramunicipal. De la misma manera, los gobiernos estatales deberán coordinarse con los municipales para que éstos armonicen su contabilidad, con base en las disposiciones de dicho ordenamiento, ya que los objetivos esenciales son incrementar la calidad del gasto, fortalecer la transparencia y la rendición de cuentas.

22. Que para el registro de las operaciones presupuestarias y contables, los entes públicos deberán ajustarse a sus respectivos catálogos de cuentas, cuyas listas estarán alineadas tanto conceptualmente como en sus principales agregados al plan de cuentas que se emita, agregando que esas cuentas serán aprobadas en los municipios por la unidad administrativa competente en materia de contabilidad gubernamental que corresponda en cada caso.

23. Que el espíritu de la Ley General de Contabilidad Gubernamental es que la información contable mantenga estricta congruencia con la información presupuestaria, control de inventarios, integración de la información financiera, sistematización que permita la obtención de información clara, concisa, oportuna y veraz y registros contables en cuentas específicas del activo; en ese contexto y dada la relevancia de esta norma general, la presente Ley continúa observando los principios y lineamientos obligatorios en dicha materia.

24. Que con fechas 27 de abril del 2016, 30 de enero de 2018 y 10 mayo de 2022, se publicaron respectivamente en el Diario Oficial de la Federación, la Ley de Disciplina Financiera de las Entidades Federativas y de los Municipios y diversas reformas a dicho ordenamiento, mismas que tienen como finalidad establecer los criterios generales de responsabilidad hacendaria y financiera que regirán a las Entidades Federativas y los Municipios, así como sus respectivos entes públicos, para un manejo sostenible de sus finanzas.

25. Que en estricto apego al cumplimiento de la Ley General de Contabilidad Gubernamental y la Ley de Disciplina Financiera de las Entidades Federativas y los Municipios, se atienden los criterios emitidos por el Consejo Nacional de Armonización Contable, que buscan homologar conceptualmente la integración de los conceptos, de igual manera se adjuntan a la presente Ley los anexos correspondientes a los formatos 7A y 7C.

Por lo anteriormente expuesto y fundado, sometemos a la aprobación de esta Representación Popular, los siguientes:

PUNTOS RESOLUTIVOS

Resolutivo Primero. La Comisión de Planeación y Presupuesto aprueba y propone a este Honorable Pleno apruebe, con modificaciones, la **"Iniciativa de Ley de Ingresos del Municipio de Tolimán, Qro., para el Ejercicio Fiscal 2025"**.

Resolutivo Segundo. La Ley aprobada queda en los siguientes términos:

LEY DE INGRESOS DEL MUNICIPIO DE TOLIMÁN, QRO., PARA EL EJERCICIO FISCAL 2025

Artículo 1. En el Ejercicio Fiscal comprendido entre el 1º de enero y el 31 de diciembre del 2025, los ingresos del Municipio de Tolimán, Qro., estarán integrados conforme lo que establece el artículo 14 y 16 de la Ley de Hacienda de los Municipios del Estado de Querétaro, mismos que se señalan en el artículo 2 de la presente Ley.

Artículo 2. Los ingresos para el Ejercicio Fiscal 2025, se conformarán de la siguiente manera:

CONCEPTO	IMPORTE
Impuestos	\$6,145,496.00
Contribuciones de Mejoras	\$0.00
Derechos	\$2,907,644.00
Productos	\$50,000.00
Aprovechamientos	\$193,470.00
Ingresos por la Venta de Bienes y Prestación de Servicios	\$0.00
Total de Ingresos Propios	\$9,296,610.00
Participaciones, Aportaciones, Convenios, Incentivos Derivados de la Colaboración Fiscal y Fondos Distintos de Aportaciones	\$244,720,466.00
Transferencias, Asignaciones, Subsidios y Subvenciones	\$0.00
Total Participaciones, Aportaciones, Convenios, Incentivos Derivados de la Colaboración Fiscal y Fondos Distintos de Aportaciones, Transferencias, Asignaciones, Subsidios y Subvenciones	\$244,720,466.00
Ingresos Derivados de Financiamiento	\$0.00
Total de Ingresos Derivados de Financiamiento	\$0.00
Financiamiento Propio	\$0.00
Total de Ingresos de Financiamiento Propio	\$0.00
Total de Ingresos para el Ejercicio Fiscal 2025	\$254,017,076.00

Artículo 3. Se percibirán ingresos por los siguientes Impuestos:

CONCEPTO	IMPORTE
IMPUESTOS SOBRE LOS INGRESOS	\$0.00
Impuesto de Entretenimientos Públicos Municipales	\$0.00
IMPUESTOS SOBRE EL PATRIMONIO	\$3,487,210.00
Impuesto Predial	\$2,646,160.00
Impuesto sobre Traslado de Dominio	\$837,505.00
Impuesto sobre Fraccionamientos, Condominios, Fusión, Subdivisión y Relotificación de Predios	\$3,545.00



ACCESORIOS	\$424,475.00
OTROS IMPUESTOS	\$1,725,733.00
Impuesto para Educación y Obras Públicas Municipales	\$1,725,733.00
IMPUESTOS NO COMPRENDIDOS EN LA LEY DE INGRESOS VIGENTE, CAUSADOS EN EJERCICIOS FISCALES ANTERIORES, PENDIENTES DE LIQUIDACIÓN O PAGO	\$508,078.00
Impuestos no comprendidos en la Ley de Ingresos vigente, causados en Ejercicios Fiscales anteriores, Pendientes de Liquidación o Pago	\$508,078.00
Total de Impuestos	\$6,145,496.00

Artículo 4. Se percibirán ingresos por las siguientes Contribuciones de Mejoras:

CONCEPTO	IMPORTE
CONTRIBUCIONES DE MEJORAS	\$0.00
Contribuciones de Mejoras por Obras Públicas	\$0.00
CONTRIBUCIONES DE MEJORAS NO COMPRENDIDOS EN LA LEY DE INGRESOS VIGENTE, CAUSADOS EN EJERCICIOS FISCALES ANTERIORES, PENDIENTES DE LIQUIDACIÓN O PAGO	\$0.00
Contribuciones de Mejoras no comprendidos en la Ley de Ingresos vigente, causados en Ejercicios Fiscales anteriores, Pendientes de Liquidación o Pago	\$0.00
Total de Contribuciones de Mejoras	\$0.00

Artículo 5. Se percibirán ingresos por los siguientes Derechos:

CONCEPTO	IMPORTE
DERECHOS POR EL USO, GOCE, APROVECHAMIENTO, EXPLOTACIÓN DE BIENES DEL DOMINIO PÚBLICO	\$87,122.00
Uso, Goce, Aprovechamiento o Explotación de Bienes del Dominio Público	\$87,122.00
DERECHOS POR LA PRESTACIÓN DE SERVICIOS	\$2,820,522.00
Por los servicios prestados relacionados con la obtención o revalidación de la Licencia Municipal de Funcionamiento	\$626,000.00
Por los Servicios prestados por diversos conceptos relacionados con Construcciones y Urbanizaciones	\$450,242.00
Por el Servicio de Agua Potable, Alcantarillado y Saneamiento	\$0.00
Por el Servicio de Alumbrado Público	\$813,887.00
Por los Servicios prestados por el Registro Civil	\$306,949.00
Por los Servicios prestados por la dependencia encargada de la Seguridad Pública, Policía y Tránsito Municipal	\$0.00
Por los Servicios prestados por la dependencia encargada de los Servicios Públicos Municipales	\$7,210.00
Por los Servicios prestados por los Panteones Municipales	\$61,761.00
Por los Servicios prestados por el Rastro Municipal	\$257,345.00
Por los Servicios prestados en Mercados Municipales	\$65,043.00
Por los Servicios prestados por la Secretaría del Ayuntamiento	\$66,261.00
Por el Servicio de Registro de Fierros Quemadores y su Renovación	\$2,878.00
Por los Servicios prestados por otras Autoridades Municipales	\$162,946.00
ACCESORIOS	\$0.00
DERECHOS NO COMPRENDIDOS EN LA LEY DE INGRESOS VIGENTE, CAUSADOS EN EJERCICIOS FISCALES ANTERIORES, PENDIENTES DE LIQUIDACIÓN O PAGO	\$0.00
Derechos no comprendidos en la Ley de Ingresos vigente, causados en Ejercicios Fiscales anteriores, Pendientes de Liquidación o Pago	\$0.00
Total de Derechos	\$2,907,644.00

Artículo 6. Se percibirán ingresos por los siguientes Productos:

CONCEPTO	IMPORTE
PRODUCTOS	\$50,000.00
Productos	\$50,000.00
PRODUCTOS NO COMPRENDIDOS EN LA LEY DE INGRESOS VIGENTE, CAUSADOS EN EJERCICIOS FISCALES ANTERIORES, PENDIENTES DE LIQUIDACIÓN O PAGO	\$0.00
Productos no comprendidos en la Ley de Ingresos vigente, causados en Ejercicios Fiscales anteriores, Pendientes de Liquidación o Pago	\$0.00
Total de Productos	\$50,000.00

Artículo 7. Se percibirán ingresos por los siguientes Aprovechamientos:

CONCEPTO	IMPORTE
APROVECHAMIENTOS	\$193,470.00
Aprovechamientos	\$193,470.00
Aprovechamientos Patrimoniales	\$0.00
Accesorios de Aprovechamientos	\$0.00
APROVECHAMIENTOS NO COMPRENDIDOS EN LA LEY DE INGRESOS VIGENTE, CAUSADOS EN EJERCICIOS FISCALES ANTERIORES, PENDIENTES DE LIQUIDACIÓN O PAGO	\$0.00
Aprovechamientos no comprendidos en la Ley de Ingresos vigente, causados en Ejercicios Fiscales anteriores, Pendientes de Liquidación o Pago	\$0.00
Total de Aprovechamientos	\$193,470.00

Artículo 8. Para el Ejercicio Fiscal 2025, los Ingresos por la Venta de Bienes y Prestación de Servicios de Organismos Descentralizados que percibirán como ingresos propios y otros ingresos se estima serán por las cantidades que a continuación se presentan:

CONCEPTO	IMPORTE
INGRESOS POR LA VENTA DE BIENES Y PRESTACIÓN DE SERVICIOS DE ORGANISMOS DESCENTRALIZADOS	\$0.00
Sistema Municipal para el Desarrollo Integral de la Familia	\$0.00
Instituto Municipal de la Juventud	\$0.00



Otros	\$0.00
INGRESOS DE OPERACIÓN DE ENTIDADES PARAMUNICIPALES EMPRESARIALES	\$0.00
Ingresos de operación de Entidades Paramunicipales Empresariales	\$0.00
INGRESOS POR LA VENTA DE BIENES Y SERVICIOS DE ORGANISMOS PRODUCIDOS EN ESTABLECIMIENTOS DEL GOBIERNO CENTRAL	\$0.00
Ingresos por la Venta de Bienes y Servicios de Organismos Producidos en Establecimientos del Gobierno Central	\$0.00
Total de Ingresos por Venta de Bienes y Servicios	\$0.00

Artículo 9. De conformidad con las disposiciones contenidas en la Ley de Hacienda de los Municipios del Estado de Querétaro en la Ley de Coordinación Fiscal, se percibirán ingresos por las siguientes Participaciones, Aportaciones, Convenios, Incentivos Derivados de la Colaboración Fiscal y Fondos Distintos de Aportaciones:

CONCEPTO	IMPORTE
PARTICIPACIONES	\$173,080,783.00
Fondo General de Participaciones	\$112,613,648.00
Fondo de Fomento Municipal	\$34,445,009.00
Impuesto Especial Sobre Producción y Servicios	\$2,601,312.00
Fondo de Fiscalización y Recaudación	\$10,453,222.00
Incentivos a la Venta Final de Gasolinas y Diesel	\$857,493.00
Impuesto Federal sobre Tenencia o Uso de Vehículos	\$0.00
Fondo de Compensación del Impuesto Sobre Automóviles Nuevos	\$329,879.00
Incentivos por el Impuesto Sobre Automóviles Nuevos	\$2,674,907.00
Impuesto por la Venta de Bienes cuya enajenación se encuentra gravada por la Ley del Impuesto Especial Sobre Producción y Servicios	\$417,090.00
Fondo I.S.R.	\$8,014,809.00
Reserva de Contingencia	\$0.00
Otras Participaciones	\$0.00
I.S.R. Incentivos por la enajenación de bienes inmuebles Art. 126	\$673,414.00
APORTACIONES	\$71,639,683.00
Fondo de Aportaciones para la Infraestructura Social Municipal	\$43,209,894.00
Fondo de Aportaciones para el Fortalecimiento de los Municipios y de las Demarcaciones Territoriales del Distrito Federal	\$28,429,789.00
CONVENIOS	\$0.00
Convenios	\$0.00
INCENTIVOS DERIVADOS DE LA COLABORACION FISCAL	\$0.00
Incentivos Derivados de la Colaboración Fiscal	\$0.00
FONDOS DISTINTOS DE APORTACIONES	\$0.00
Fondos Distintos de Aportaciones	\$0.00
Total de Participaciones y Aportaciones	\$244,720,466.00

Artículo 10. Se percibirán Ingresos por las Transferencias y Asignaciones, Subsidios y Subvenciones:

CONCEPTO	IMPORTE
Transferencias y Asignaciones	\$0.00
Subsidios y Subvenciones	\$0.00
Total de Transferencias y Asignaciones, Subsidios y Subvenciones	\$0.00

Artículo 11. Se percibirán Ingresos Derivados de Financiamiento, por los siguientes conceptos:

CONCEPTO	IMPORTE
INGRESOS DERIVADOS DE FINANCIAMIENTO	
Endeudamiento Interno	\$0.00
Endeudamiento Externo	\$0.00
Financiamiento Interno	\$0.00
Total de Ingresos derivados de Financiamiento	\$0.00

Artículo 12. De conformidad con lo establecido con la Ley para el Manejo de los Recursos Públicos del Estado de Querétaro, el Financiamiento Propio previsto al inicio del ejercicio fiscal 2025, se integra por:

CONCEPTO	IMPORTE
FINANCIAMIENTO PROPIO	
Transferencia Federales Etiquetadas	\$0.00
Transferencia Estatales Etiquetadas	\$0.00
Disponibilidades	\$0.00
Total de Ingresos de Financiamiento Propio	\$0.00

Sección Primera Impuestos

Artículo 13. Es objeto del Impuesto de Entretenimientos Públicos Municipales, el ingreso que se obtenga por la realización de funciones de teatro, circo, lucha libre y boxeo, corridas de toros, espectáculos deportivos, audiciones y espectáculos musicales, eventos culturales, eventos ecuestres o de cualquier otro tipo con cuota de admisión y la explotación de aparatos electromecánicos, mecánicos, electrónicos y otros similares accionados o no por monedas, que se realicen en el territorio del Municipio de Tolimán, Qro.

- I. Son sujetos de este Impuesto las personas físicas y morales que habitual o eventualmente obtengan ingresos con motivo de las actividades previstas en el párrafo anterior.



No se otorgará permiso para la realización de los conceptos previstos en la presente Sección, si el organizador presenta algún adeudo por este Impuesto, derivado de un evento o espectáculo realizado con anterioridad.

Los propietarios de los inmuebles en donde se efectúen los espectáculos públicos serán responsables solidarios del pago del Impuesto, cuando los contribuyentes no hayan dado cumplimiento a lo establecido en la presente Sección.

El Impuesto sobre Entretenimientos Públicos Municipales se causará en el momento en que se perciban los ingresos a que se refiere el primer párrafo de este artículo y su base será el monto total de los mismos. El presente Impuesto se pagará dentro de los 5 días hábiles siguientes a la fecha de realización del evento o la terminación de la temporada, entendiéndose por temporada, aquellos eventos que se lleven a cabo de manera diaria e ininterrumpida por lapso de tiempo.

La tasa aplicable para el cálculo de este Impuesto será del 8%, con excepción de los espectáculos de teatro y circo a los cuales se aplicará la tasa del 4%.

Cuando los pagos contenidos en el presente artículo se realicen de manera anualizada, se deberán hacer conjuntamente con los derechos por la renovación o expedición de la Licencia Municipal de Funcionamiento.

El cobro anual de este Impuesto, será de forma proporcional de acuerdo al mes en que se realice el trámite correspondiente ante la Dependencia encargada de regular, vigilar y expedir la Licencia Municipal de Funcionamiento.

El promotor de los eventos que tengan uso de juegos mecánicos deberá presentar ante la dependencia encargada de las finanzas públicas municipales, por lo menos con cinco días hábiles anteriores a la fecha del mismo, la autorización que le haya sido expedida por la Secretaría General de Gobierno Municipal.

Cuando por caso fortuito o fuerza mayor, no puedan ser instalados o no puedan funcionar los juegos mecánicos, no se hará el cobro correspondiente al impuesto, debiendo el interventor designado, levantar acta circunstanciada pormenorizando las causas que originaron dicha situación.

Para la autorización de cualquier evento, el promotor deberá de presentar un depósito o fianza que garantice el desarrollo del mismo, de acuerdo a las disposiciones legales aplicables.

La dependencia encargada de las finanzas públicas municipales estará facultada para requerir la información necesaria a los terceros que intervengan en la venta del boletaje del objeto de este impuesto, cuando ésta se haya efectuado por medios electrónicos; lo anterior a efecto de poder contar con los medios pertinentes para los actos de fiscalización y ejercicio de facultades de comprobación.

Ingreso anual estimado por esta fracción \$0.00

- II. Se exceptúan de la fracción anterior los siguientes entretenimientos públicos municipales, los cuales, causarán y pagarán el Impuesto de manera diaria, mensual o anual; o bien, por el periodo autorizado según se especifica a continuación:

CONCEPTO	PERIODO DE PAGO	UMA
Discotecas u otros establecimientos que cuenten con autorización para llevar a cabo espectáculos públicos de manera permanente	Anual	De 26 a 52
Pistas de bailes (aplica exclusivamente para restaurantes y bares)	Anual	De 26 a 52
Billares por mesa	Anual	De 4 a 8
Máquinas de videojuego, juegos montables de monedas, destreza, entretenimiento y similares, por cada una (se exceptúan de apuesta y juegos de azar), excepto, máquinas despachadoras de productos consumibles y otros.	Anual	De 10 a 30
Mesas de futbolitos y demás juegos de mesa.	Anual	De 10 a 30
Sinfonolas, por cada una	Anual	De 10 a 30
Juegos Inflables	Anual	De 10 a 30
Juegos mecánicos por cada día cuando se ubiquen en predios particulares	Por día	De 10 a 30

Los pagos contenidos en la presente fracción se causarán y pagarán al realizar la renovación o expedición de la Licencia Municipal de Funcionamiento.

Ingreso anual estimado por esta fracción \$0.00

El cobro del Impuesto de Entretenimiento Público Municipal contenido en la fracción II de este artículo, será de forma proporcional de acuerdo al mes en que se realice el trámite correspondiente ante la dependencia encargada de regular, vigilar y expedir las Licencia Municipal de Funcionamiento.

Ingreso anual estimado por este artículo \$0.00

Artículo 14. El Impuesto Predial, se causará y pagará conforme a lo establecido en la Ley de Hacienda de los Municipios del Estado de Querétaro, constituyéndose las tablas de valores unitarios de suelo y construcciones aprobados por la Legislatura, para el ejercicio fiscal de que se trate, el factor que sirva para el cálculo de la base gravable de este Impuesto.

A la base del Impuesto se le aplicará la tarifa anual que se indica a continuación:

TIPO	TARIFA (al millar)
Predio Urbano Edificado	1.6
Predio Urbano Baldío	8
Predio Rústico	1.2
Predio de fraccionamiento en proceso de ejecución	1.6
Predio de Reserva Urbana	1.4
Predio de producción agrícola, con dominio pleno que provenga de ejido	0.2



Cuando se trate de bienes inmuebles destinados únicamente a casa habitación ubicados en el perímetro de zonas declaradas monumentos históricos, cuyo mantenimiento, conservación o restauración, se realice con recursos de los propietarios de dichos inmuebles, a solicitud de éstos, se otorgará un descuento del 35%, en el pago de este Impuesto durante el presente ejercicio fiscal, debiendo sujetarse a los siguientes criterios:

- a) Elaborar formato de solicitud con firma autógrafa del titular del predio o en su defecto de su representante legalmente acreditado con poder notarial o carta poder.
- b) Estar al corriente en sus pagos de Impuesto Predial del ejercicio inmediato anterior.
- c) Presentar ante la Dependencia Encargada de las Finanzas Públicas Municipales del Municipio, el dictamen técnico actual favorable que expida el Instituto Nacional de Antropología e Historia en el Estado de Querétaro.
- d) Anexar copia simple de identificación oficial del titular o de su representante legalmente acreditado y/o copia simple del acta constitutiva en caso de personas morales.

Sólo se podrá reducir el pago del Impuesto a que hace referencia el artículo 40 de la Ley de Hacienda de los Municipios del Estado de Querétaro, cuando se trate de predios urbanos edificados y predios baldíos cuando no excedan de 200 M2 de superficie y que el titular cuente con un solo inmueble.

Ingreso anual estimado por este artículo \$2,646,160.00

Artículo 15. El Impuesto Sobre Traslado de Dominio de inmuebles, se causará y pagará conforme a lo establecido en la Ley de Hacienda de los Municipios del Estado de Querétaro.

Ingreso anual estimado por este artículo \$837,505.00

Artículo 16. El Impuesto sobre Fraccionamientos, Condominios, Fusión, Subdivisión y Relotificación de Predios, se sujetará a las bases y procedimientos señalados en la Ley de Hacienda de los Municipios del Estado de Querétaro, se causará y pagará por M2 del área susceptible de venta, según el tipo de fraccionamiento o condominio de acuerdo con la siguiente tarifa: Los Relacionados con Construcciones y Urbanizaciones, se causará y pagará:

- I. Impuesto sobre la realización de Fraccionamientos o Condominios, se causará y pagará de acuerdo a lo siguiente:

Son sujetos de este Impuesto las personas que efectúen Fraccionamientos o Condominios, conforme las disposiciones establecidas en el Código Urbano del Estado de Querétaro.

El Impuesto se causará por M2 de la superficie vendible, según el tipo de fraccionamiento o condominio, de acuerdo con la siguiente tarifa:

ZONA O FRACCIONAMIENTO	UMA
a) Habitacional Rural densidad Mínima. (HR, MN)	0.517
b) Comercial y de Servicios (CS)	0.036
c) Industrial (I)	0.040
d) Habitacional Mixto y Habitacional Mixto Media, densidad Baja (HM, HMM, BJ)	0.5195
e) Habitacional Mixto y Habitacional Mixto Media, densidad Media (HM, HMM, Md)	0.774

Se entiende que se está obligado al pago este Impuesto, al momento de la autorización del fraccionamiento o condominio por la autoridad municipal competente.

El pago por el presente concepto se realizará dentro de los quince días posteriores a la autorización emitida por la autoridad municipal competente.

No podrá surtir sus efectos jurídicos y materiales, el hecho generador de este Impuesto sobre el bien inmueble correspondiente, hasta en tanto no se realice o se acredite haber realizado el pago por el concepto causado.

Ingreso anual estimado por esta fracción \$00.00

- II. El Impuesto por Fusión se causará y pagará de acuerdo a lo siguiente:

Es objeto de este Impuesto la realización de fusiones, en los términos del Código Urbano del Estado de Querétaro y demás disposiciones legales aplicables.

Son sujetos de este Impuesto las personas que efectúen fusiones de predios, conforme las disposiciones establecidas en el Código Urbano del Estado de Querétaro.

En la fusión de predios, el Impuesto se calculará sobre el valor de la fracción o predio fusionado, objeto de la modificación del inmueble, determinado por avalúo fiscal practicado por Perito Valuador autorizado por el Poder Ejecutivo del Estado de Querétaro, mismo que será presentado por el particular.

Para el caso de las fusiones, se entiende que se está obligado al pago de este Impuesto, una vez obtenida la autorización correspondiente.

El pago por el presente concepto se realizará dentro de los quince días posteriores a la autorización emitida por la autoridad municipal competente.

En la fusión, el Impuesto se calculará aplicando al valor determinado por el avalúo fiscal, el equivalente al cincuenta por ciento de la tasa que se fije para calcular el pago del Impuesto sobre Traslado de Dominio.

No podrá surtir sus efectos jurídicos y materiales, el hecho generador de este Impuesto sobre el bien inmueble correspondiente, hasta en tanto no se realice o se acredite haber realizado el pago por el concepto causado.

Ingreso anual estimado por esta fracción \$0.00



III. El Impuesto por Subdivisión se causará y pagará de acuerdo a lo siguiente:

Es objeto de este Impuesto la realización de la subdivisión de terrenos urbanos, en los términos del Código Urbano del Estado de Querétaro y demás disposiciones legales aplicables.

Son sujetos de este Impuesto las personas que efectúen subdivisiones de terrenos urbanos, conforme las disposiciones establecidas en el Código Urbano del Estado de Querétaro.

El adquirente de un terreno urbano resultante de una subdivisión será responsable solidario del pago de dicho Impuesto.

En la subdivisión, el Impuesto se calculará sobre el valor de la fracción objeto de la subdivisión, determinado por avalúo fiscal practicado por perito valuador autorizado por el Poder Ejecutivo del Estado de Querétaro, mismo que será presentado por el particular.

Para el caso de las subdivisiones, se entiende que se está obligado al pago de este Impuesto una vez obtenida la autorización correspondiente por parte de la autoridad municipal competente, para individualizar (desprender) una o varias porciones del predio de que se trate, debiendo efectuar el pago por el presente concepto dentro de los quince días posteriores a dicha autorización.

En la subdivisión, el Impuesto se calculará aplicando al valor de la fracción subdividida resultante, el equivalente al cincuenta por ciento de la tasa que se fije para calcular el pago del Impuesto sobre Traslado de Dominio.

No podrá surtir sus efectos jurídicos y materiales, el hecho generador de este Impuesto sobre el bien inmueble correspondiente, hasta en tanto no se realice o se acredite haber realizado el pago por el concepto causado.

Ingreso anual estimado por esta fracción \$3,545.00

IV. El Impuesto por Relotificación de Predios se causará y pagará de acuerdo a lo siguiente:

Es objeto de este Impuesto la realización de relotificaciones, cuando de éstas surjan diversas fracciones de las que en un inicio se autorizaron, en términos del Código Urbano del Estado de Querétaro y demás disposiciones legales aplicables.

Son sujetos de este Impuesto las personas que efectúen relotificaciones en fraccionamientos, predios urbanos y que de ellos originen diversas fracciones adicionales a las autorizadas, conforme las disposiciones establecidas en el Código Urbano del Estado de Querétaro.

Para el caso de la relotificación de predios, se entiende que se está obligado al pago de este Impuesto, una vez obtenida la autorización para la relotificación del predio correspondiente, debiendo efectuar el pago por el presente concepto, dentro de los quince días posteriores a dicha autorización.

Este Impuesto se causará y pagará, considerando el monto equivalente a 0.21 UMA por M2 de cada lote objeto de la Relotificación, que a través de la autorización correspondiente haya modificado su superficie, uso, destino, altura, número de vivienda, número de unidades privativas, restricciones, medidas, colindancias y/o cualquier otra especificación que previamente no haya sido contemplada y autorizada.

No podrá surtir sus efectos jurídicos y materiales el hecho generador de este Impuesto sobre el bien inmueble correspondiente, hasta en tanto no se realice o se acredite haber realizado el pago por el concepto causado.

Ingreso anual estimado por esta fracción \$0.00

Ingreso anual estimado por este artículo \$3,545.00

Artículo 17. Cuando no se cubran las contribuciones a cargo del fisco municipal y no se paguen en la fecha establecida en las disposiciones fiscales, el monto de las mismas se actualizará desde el mes en que se debió hacer el pago y hasta que el mismo se efectúe, determinándose su cálculo a lo dispuesto en el Código Fiscal del Estado de Querétaro.

Las cantidades actualizadas conservan la naturaleza jurídica que tenían antes de la actualización.

La falta de pago de un crédito fiscal en la fecha o plazo fijado, determinará que el crédito sea exigible a través del procedimiento administrativo de ejecución, constituyéndose como accesorios de la contribución y participando de su naturaleza los recargos, sanciones, los gastos de ejecución y la indemnización.

Ingreso anual estimado por este artículo \$424,475.00

Artículo 18. Sobre los diferentes Impuestos y Derechos previstos en la presente Ley, se causará y pagará el Impuesto para Educación y Obras Públicas Municipales, conforme a lo preceptuado en la Ley de Hacienda de los Municipios del Estado de Querétaro.

Ingreso anual estimado por este artículo \$1,725,733.00

Artículo 19. Por los Impuestos no comprendidos en los artículos de la Ley de Ingresos causados en Ejercicios Fiscales anteriores Pendientes de Liquidación o Pago.

Ingreso anual estimado por este artículo \$508,078.00

Sección Segunda
Contribuciones de Mejoras

Artículo 20. Las Contribuciones de Mejoras por obras públicas, se causarán y pagarán:

I. Conforme a lo establecido en los convenios celebrados por este Municipio.

Ingreso anual estimado por esta fracción \$0.00



- II.** Por el estudio y Dictamen de Impacto Vial para los Desarrollos Inmobiliarios, se causará y pagará en los términos que para tales efectos señale la dependencia encargada de la Seguridad Pública, Policía y Tránsito Municipal.

Ingreso anual estimado por esta fracción \$0.00

Ingreso anual estimado por este artículo \$0.00

Artículo 21. Las Contribuciones de Mejoras no comprendidas en los artículos de la Ley de Ingresos causadas en Ejercicios Fiscales anteriores Pendientes de Liquidación o Pago.

Ingreso anual estimado por este artículo \$0.00

Sección Tercera Derechos

Artículo 22. Por el Uso, Goce, Aprovechamiento o Explotación de Bienes del Dominio Público, se causará y pagará:

- I.** Acceso a unidades deportivas, parques recreativos, parques culturales, zonas arqueológicas, museos, casas de la cultura y/o centros sociales, se causarán y pagarán diariamente por cada uno: De 0.01 a 50.00 UMA.

Ingreso anual estimado por esta fracción \$0.00

- II.** Por el uso de la vía pública para el ejercicio del comercio ambulante, puestos fijos y semifijos y así como para la venta de artículos en la vía pública, se causará y pagará:

CONCEPTO	UMA
Con venta de cualquier clase de artículos, por metro lineal en tianguis, por día	De 0.04 a 0.55
Con venta de cualquier clase de artículos, por semana y por metro lineal completando el metro	1.02
Con uso de vehículos de motor, vendedores de cualquier clase de artículo, por mes	De 0.75 a 5.20
Con uso de casetas metálicas y puestos fijos, por mes	De 3.12 a 5.20
Vendedores semifijos, de cualquier clase de artículo, mensual	De 0.68 a 2.05
Uso temporal de la vía pública con stand de publicidad o información se pagará por M2, por día	0.52
Uso temporal de la vía pública para venta de artículos, bienes y servicios de exhibición se pagará por M2, por día	0.41
Cobro por el uso de piso en festividades, fiestas patronales y ferias para la venta de cualquier clase de artículo, por metro lineal, por día	De 0.21 a 0.52
Cobro en festividades a vendedores ocasionales de cualquier clase de artículo, que no tenga asignado un lugar fijo en dicha festividad, y que expendan sus productos caminando u ocupen menos de un metro lineal de frente, pagarán por día	De 0.21 a 0.68
Cobro de piso para los juegos mecánicos y puestos de feria, que se instalan en la vía pública con motivo de las festividades, por metro lineal o diametral por día	De 0.21 a 0.68

Ingreso anual estimado por esta fracción \$16,481.00

- III.** Por la guarda de los animales que transiten en vía pública sin vigilancia de sus dueños, causarán y pagarán diariamente, el equivalente de: De 1.00 a 13.01 UMA por cada uno de ellos.

Deberá sumarse a la tarifa anterior el costo relativo a los fletes, forrajes y otros conceptos que la autoridad determine.

Ingreso anual estimado por esta fracción \$0.00

- IV.** Por la guarda de todos aquellos bienes entregados a la autoridad o recogidos de la vía pública por extravío, falta de permiso o por estar ubicados inadecuadamente, después de 15 días serán adjudicados al patrimonio del Municipio, previa publicación en estrados, se causarán y pagarán: De 1.00 a 5.34 UMA.

Ingreso anual estimado por esta fracción \$0.00

- V.** Por el uso de la vía pública como estacionamiento público municipal, se causará y pagará:

1. Por el servicio de pensión nocturna de 20:00 hrs. a 7:00 hrs., se pagará por mes: 0.26 UMA.

Ingreso anual estimado por este rubro \$0.00

2. Por el servicio de estacionamiento de las 7:00 hrs. a 20:00 hrs., se causará y pagará:

- a) Por la primera hora: 0.26 UMA.

Ingreso anual estimado por este inciso \$0.00

- b) Por las siguientes horas o fracción equivalente: 0.14 UMA.

Ingreso anual estimado por este inciso \$0.00



Ingreso anual estimado por este rubro \$0.00

Ingreso anual estimado por esta fracción \$0.00

VI. Por el uso de la vía pública por los vehículos de transporte público y de carga, causarán y pagarán por unidad, por año:

CONCEPTO	UMA
Sitios autorizados de taxi	2.40
Sitios autorizados para servicio público de carga	2.40

Ingreso anual estimado por esta fracción \$0.00

VII. Por el uso de la vía pública por los vehículos de transporte público y de carga y maniobras de descarga, se causará y pagará:

1. Por el uso de las zonas autorizadas para los vehículos de transporte públicos y de carga, se pagará, por unidad, por año:

CONCEPTO	UMA
Autobuses urbanos	3.97
Microbuses y taxibuses urbanos	3.29
Autobuses, microbuses y taxibuses suburbanos	2.60
Sitios autorizados y terminales de transporte foráneo	2.60

Ingreso anual estimado por este rubro \$0.00

2. Los vehículos que utilicen la vía pública en la zona indicada para efectuar maniobras de carga y descarga sólo podrán hacerlo en los días y horas que les sean autorizadas en el permiso correspondiente, fuera de este horario, se pagará por unidad, por hora: De 0.41 a 3.90 UMA.

Ingreso anual estimado por este rubro \$0.00

Ingreso anual estimado por esta fracción \$0.00

VIII. Por el uso de la vía pública por circos, carpas y ferias derivados de contratos a corto tiempo, se causará y pagará: De 1.10 a 13.00 UMA.

Ingreso anual estimado por esta fracción \$0.00

IX. Por poner andamios, tapiales, materiales para la construcción y similares, que de alguna manera sean obstáculo para el libre tránsito en la vía pública, se causará y pagará.

CONCEPTO	UMA
Por día	1.10
Por M2	0.27

Ingreso anual estimado por esta fracción \$0.00

X. A quién dé uso y ocupe la vía pública municipal mediante la colocación o fijación de cualquier bien mueble o cosa, se causará y pagará conforme a lo siguiente:

1. Por la colocación de cabinas, casetas de control, postes y similares, por unidad se pagará anualmente: De 8.00 a 19.50 UMA.

Ingreso anual estimado por este rubro \$55,730.00

2. Por la servidumbre, ocupación y/o permanencia en la propiedad municipal de ductos, tuberías, colectores, emisores, acometidas, red subterránea, entre otros, se pagará anualmente por metro lineal: De 0.01 a 9.10 UMA.

Ingreso anual estimado por este rubro \$0.00

3. Por la colocación de cables de mobiliario urbano para uso comercial (telefonía, internet, televisión por cable, transferencia de datos y/o sonidos), se pagará anualmente por metro lineal: De 0.01 a 9.10 UMA.

Ingreso anual estimado por este rubro \$0.00

4. Por el uso de la vía pública para la colocación de casetas de kioscos, módulos, casetas, promocionales, pantallas, aparatos o cualquier otro similar de acuerdo con las disposiciones en materia de Desarrollo Urbano, para su posterior autorización por el Ayuntamiento, se pagará por el periodo aprobado por unidad: De 3.9 a 17.00 UMA.



Ingreso anual estimado por este rubro \$0.00

5. Por la colocación de carpas de cualquier material, se pagará por día por M2: De 0.01 a 9.10 UMA.

Ingreso anual estimado por este rubro \$0.00

Ingreso anual estimado por esta fracción \$55,730.00

- XI.** Por el uso o aprovechamiento de los espacios públicos para usos particulares, que se señalen a continuación, se causará y pagará:

CONCEPTO	UMA
Lienzo Charro por día	De 20.00 a 40.00
Auditorio Municipal, por evento	De 20.00 a 33.00

Ingreso anual estimado por esta fracción \$14,911.00

Ingreso anual estimado por este artículo \$87,122.00

Artículo 23. Por los servicios prestados relacionados con la obtención o revalidación de la Licencia Municipal de Funcionamiento, para los establecimientos mercantiles o industriales o de cualquier índole que operen, así como los que practiquen cualquier actividad para cuyo ejercicio la Ley exija la licencia correspondiente, se causará y pagará:

- I.** Visita de verificación o inspección, por la autoridad competente, se causará y pagará: De 0.01 a 9.10 UMA.

Ingreso anual estimado por esta fracción \$0.00

- II.** Visita de inspección practicada por la dependencia encargada de las Finanzas Públicas Municipales, se causará y pagará: De 0.01 a 9.10 UMA.

Ingreso anual estimado por esta fracción \$0.00

- III.** Por reposición de placa de licencia de funcionamiento, se causará y pagará: De 0.01 a 4.10 UMA.

Ingreso anual estimado por esta fracción \$0.00

- IV.** Por modificación en: denominación comercial, cambio o rectificación de titular, cambio de razón social u otros similares, se causará y pagará: De 0.01 a 4.10 UMA

Ingreso anual estimado por esta fracción \$0.00

- V.** Por el empadronamiento del causante, se causará y pagará conforme a la tabla siguiente:

TABULADOR DE COSTOS PARA LICENCIA MUNICIPAL DE FUNCIONAMIENTO 2025		
TIPO DE LICENCIA	GIRO DE LA EMPRESA Y/O NEGOCIO	UMA
A	Caleras, gasolineras, Tiendas de autoservicio (con venta de alcohol)	De 120 a 200
B	Granjas, bodegas, escuelas particulares, tiendas de autoservicio (sin venta de alcohol), hoteles, guarderías	De 58 a 120
C	Bares, restaurantes, cantinas, centros bataneros, depósitos de cerveza, miscelánea con venta de cerveza, billares con venta de alcohol, cajas de ahorro, casas de empeño, financieras	De 30 a 120
D	Tabiqueras, maquiladoras, depósito (refresco), casas materialistas, ferreterías, salón de eventos, refaccionarias, mueblerías, estacionamientos, transportes de pasajes (autobuses, microbuses y taxis), cantinas, transportes foráneos, servicios de telecomunicaciones y televisión por cable, billar sin venta de bebidas alcohólicas, casas de empeño.	De 18 a 120
E	Alimentos y forrajes, servicios profesionales y/o técnicos, farmacias, gimnasios, notarias, restaurant, funerarias, tortillerías, hostel, casa de huéspedes y renta de habitaciones, cabañas, posada, abarrotera (sin venta de alcohol), panaderías, casetas telefónicas, carnicerías, expendio de pescado y mariscos, plásticos y otros similares.	De 13 a 54
F	Tiendas misceláneas, naturistas, de ropa, zapaterías, chatarrera, deportes, papelerías, peluquerías, estéticas, salón de belleza, peleterías y neverías, video juegos, rentas decimbras, servicio de lavado y engrasado, venta de alimentos (cocina económica, fonda), vendedores ambulantes con vehículo automotor, pastelerías, ciber, novedades, bisutería, accesorios de temporada, lencería, corsetería, mercerías, importación y venta de telas, lavanderías y tintorerías, pollerías, roscerías, cafeterías, purificadoras, auto lavado, venta de frutas y verduras y otros.	De 5 a 10
G	Tiendas pequeñas, casetas metálicas, molinos y otros.	De 4 a 5
H	Tianguis, ambulantes, fijos, semifijos y otros similares.	De 2 a 4

Ingreso anual estimado por esta fracción \$624,517.00

- VI.** Para los entretenimientos públicos permanentes, se causará y pagará: De 0.01 a 9.00 UMA.

Ingreso anual estimado por esta fracción \$0.00

- VII.** Por la expedición de constancias de cualquier trámite que expida la dependencia encargada de las Finanzas Públicas Municipales, se causará y pagará: 1 UMA.

Ingreso anual estimado por esta fracción \$1,483.00

Ingreso anual estimado por este artículo \$626,000.00



Artículo 24. Por los Servicios Prestados por Diversos Conceptos Relacionados con Construcciones y Urbanizaciones, se causará y pagará:

I. Por licencias de construcción, se causará y pagará:

1. Por la recepción del trámite de licencia de construcción en cualquier modalidad, independientemente del resultado de la misma, se pagará una cuota correspondiente a 8.00 UMA, la cual se tomará como anticipo si resulta favorable.

Ingreso anual estimado por este rubro \$11,884.00

2. Por los Derechos de trámite y, en su caso, autorización, previo a la licencia anual de construcción, se pagará por cada M2 de construcción, la tarifa correspondiente según la siguiente tabla:

USO	TIPO	UMA X M2
a) Habitacional Rural densidad Mínima. (HR, MN)	Popular (progresiva o institucional)	0.13
	Medio	0.26
	Residencia	0.39
	Campestre	0.52
b) Comercial y de Servicios (CS)	Todos los contenidos en los planes de desarrollo urbano	0.59
c) Industrial (I)		De 0.45 a 0.66
d) Habitacional Mixto y Habitacional Mixto Media, densidad Baja (HM, HMM, BJ)		De 0.1 a 0.39
e) Habitacional Mixto y Habitacional Mixto Media, densidad Media (HM, HMM, Md)		De 0.12 a 0.33

Obra de Instituciones de Gobierno Federal y Estatal, se causará y pagará de acuerdo a uso: 0 UMA.

Radio base celular o sistema de transmisión de radiofrecuencia (cualquier tipo), se pagará de 130.00 a 650.00 UMA; por instalación de cualquier tipo de antena de telefonía comercial, más el costo por M2 que se señala en la tabla para construcción comercial aplicado en las instalaciones complementarias.

Por el refrendo de Licencia de Construcción en cualquiera de sus modalidades, el costo por M2, será el resultado de la multiplicación del costo unitario señalado en la presente tabla por el porcentaje que reste para concluir la obra.

En caso de pérdida de placa se procederá a la reposición de una nueva placa de identificación de la obra, para la cual se considerará un pago de 4.87 UMA.

Ingreso anual estimado por este rubro \$0.00

3. Para los casos de las construcciones en su modalidad de regularización, ya sea total o parcial y atendiendo al avance de la obra, la Dirección sancionará con una multa equivalente de 3 tantos de los derechos correspondientes a obra nueva, adicionales a lo señalado en la Ley de Ingresos vigente para el tipo de construcción.

Ingreso anual estimado por este rubro \$0.00

4. Para los programas de regularización de construcciones autorizados por el Ayuntamiento, se pagará el cobro de una sanción consistente en una multa de 3.20 UMA, más el costo que se derive por los M2 de construcción de acuerdo con la tabla del rubro 2 de esta fracción.

CONCEPTO	FACTOR
Para determinar el cobro de la licencia por los siguientes conceptos, el costo por M2 de construcción, se determinará multiplicando el costo unitario señalado en la tabla del rubro 2 por los siguientes factores, según el caso:	
Área cubierta con cualquier tipo de material (incluye lona)	1
Terrazas, patios, estacionamientos o áreas sin cubierta con uso determinado complementario al autorizado	0.2
Muros de bardeo solicitado sin dependientes a la licencia de construcción	0.1
Área verde, muros de bardeo solicitados en conjunto con la licencia de construcción	0

Ingreso anual estimado por este rubro \$0.00

5. Por otros conceptos de licencias de construcción, se pagará:

CONCEPTO	UMA
Por expedición de copia certificada de licencia de construcción, por hoja carta	1.30
En caso de modificación o cambio de proyecto con licencia anterior autorizada vigente y los metros cuadrados de lo solicitado sean igual o menor a los autorizados	5.20
En caso de modificación o cambio de proyecto con licencia de construcción anterior vencida	5.20
Por expedición de aviso de suspensión temporal de obra	3.10
Licencia por acabados con vigencia de 3 meses	5.20



Validación de metros cuadrados de licencias autorizadas con anterioridad, para efecto de cuantificación total de metros autorizados en las construcciones cuando la validación se realice conjuntamente con los trámites de construcción	1.00
Validación de metros cuadrados de licencias autorizadas con anterioridad, para efecto de cuantificación total de metros autorizados en las construcciones cuando la validación se realice con posterioridad a los trámites de construcción	6.50
Por copia en medios electrónicos de normas técnicas y disposiciones reglamentarias	1.10

Ingreso anual estimado por este rubro \$0.00

Ingreso anual estimado por esta fracción \$11,884.00

II. Por licencias de construcción de bardas, tapiales y demoliciones, se causará y pagará:

1. Para los casos de licencias de construcción, bardeos y demoliciones, se pagará un cobro inicial por licencia de: 9.00 UMA.

Ingreso anual estimado por este rubro \$0.00

2. Por licencia de construcción de bardas o tapiales, se pagará 0.48 UMA por metro lineal, se pagará el mínimo por licencia de: 9.10 UMA.

Ingreso anual estimado por este rubro \$0.00

3. Por demolición parcial o total, ya sea a solicitud del interesado o por dictamen de la Dirección de Desarrollo Urbano por condiciones de seguridad, o en el caso de que el constructor no haya respetado los lineamientos especificados en la correspondiente licencia de construcción, o por haber construido sin la licencia respectiva, se pagará: 1.62 UMA por M2.

Ingreso anual estimado por este rubro \$0.00

4. La demolición de edificaciones existentes se pagará el 20% de los costos ya señalados en la tabla de la fracción I, rubro 2, de este artículo, según ubicación y uso.

Ingreso anual estimado por este rubro \$0.00

Ingreso anual estimado por esta fracción \$0.00

III. Por alineamiento, nomenclatura y número oficial, se causará y pagará:

1. Por la recepción y revisión del trámite de alineamiento en cualquier modalidad, independientemente del resultado de la misma, se pagará una cuota correspondiente a 8.00 UMA, la cual se tomará como anticipo si resulta favorable, se pagará por metro lineal de frente a la vía pública según el tipo de construcción, se pagará de acuerdo con la siguiente tabla:

USO	TIPO	UMA X M2
a) Habitacional Rural densidad Mínima. (HR, MN)	Popular (progresiva o institucional)	0.20
	Medio	0.26
	Residencia	0.39
	Campestre	0.52
b) Comercial y de Servicios (CS)	Todos los contenidos en los planes de desarrollo urbano	1.30
c) Industrial (I)		1.04
d) Habitacional Mixto y Habitacional Mixto Media, densidad Baja (HM, HMM, BJ)		De 0.39 a 1.13
e) Habitacional Mixto y Habitacional Mixto Media, densidad Media (HM, HMM, Md)		De 0.17 a 0.45

Por alineamiento para radio base celular o sistema de transmisión de radiofrecuencia, se pagará 15.60 UMA.

Ingreso anual estimado por este rubro \$190.00

2. Por la recepción y revisión del trámite de nomenclatura de calles de fraccionamientos de cualquier modalidad, independientemente del resultado de la misma, se pagará una cuota correspondiente a 8.00 UMA, la cual se tomará como anticipo si resulta favorable. se pagará de acuerdo con la siguiente tabla:

CONCEPTO	UMA
Por calle cada 100 metros lineales	7.47
Por longitudes excedentes, se pagará por cada 10 metros lineales	1.24
Institucionales (obras de Instituciones de Gobierno Federal, Estatal y Municipal)	0

Ingreso anual estimado por este rubro \$0.00

3. Por la recepción y revisión del trámite de designación de número oficial en cualquier modalidad, independientemente del resultado de la misma, se pagará una cuota correspondiente a 8.00 UMA, la cual se tomará como anticipo si resulta favorable, se pagará de acuerdo con la siguiente tabla:

USO	TIPO	UMA X M2
-----	------	----------



a) Habitacional Rural densidad Mínima. (HR, MN)	Popular (progresiva o institucional)	4.23
	Medio	4.73
	Residencia	6.50
	Campestre	10.95
b) Comercial y de Servicios (CS)	Todos los contenidos en los planes de desarrollo urbano	10.95
c) Industrial (I)	Agroindustrial	De 10.95 a 32.52
	Micro (actividades productivas)	
	Pequeña o Ligera	
	Mediana	
d) Habitacional Mixto y Habitacional Mixto Media, densidad Baja (HM, HMM, BJ)	Mixto habitacional Popular con comercial y de servicios	De 1.3 a 7.8
	Mixto habitacional Medio con comercial y de servicios	
	Mixto habitacional Residencial con comercial y de servicios	
	Mixto habitacional Campestre con comercial y de servicios	
e) Habitacional Mixto y Habitacional Mixto Media, densidad Media (HM, HMM, Md)	Mixto habitacional Popular con microindustria	De 12.05 a 7.8
	Mixto habitacional Medio con microindustria	
	Mixto habitacional Residencial con microindustria	
	Mixto habitacional Campestre con microindustria	

Radio base celular o sistema de transmisión de radiofrecuencia (cualquier tipo), se pagará: 65.03 UMA.

Actualización de certificado de número oficial por modificación de datos, se pagará: 2.60 UMA.

Los predios que sean parte del programa de reordenamiento de números oficiales y que cuenten con certificado de número oficial, se pagará: 2.60 UMA.

Ingreso anual estimado por este rubro \$0.00

4. Por la recepción y revisión del trámite de aviso de terminación de obra, independientemente del resultado de la misma, se pagará una cuota correspondiente a 8.00 UMA, la cual se tomará como anticipo si resulta favorable, se pagará de acuerdo con la siguiente tabla:

USO	TIPO	UMA X M2
a) Habitacional Rural densidad Mínima. (HR, MN)	Popular (progresiva o institucional)	2.60
	Medio	6.50
	Residencia	10.95
	Campestre	10.95
b) Comercial y de Servicios (CS)	Todos los contenidos en los planes de desarrollo urbano	De 15.61 a 10.95
	Agroindustrial	
c) Industrial (I)	Micro (actividades productivas)	De 3.90 a 21.91
	Pequeña o Ligera	
	Mediana	
	Grande o Pesada	
d) Mixto habitacional con comercial y de servicios (HM, HMM, BJ)	Mixto habitacional Popular con comercial y de servicios	De 3.90 a 15.61
	Mixto habitacional Medio con comercial y de servicios	
	Mixto habitacional Residencial con comercial y de servicios	
	Mixto habitacional Campestre con comercial y de servicios	
e) Mixto habitacional con microindustria (HM, HMM, DM)	Mixto habitacional Popular con microindustria	De 3.90 a 15.61
	Mixto habitacional Medio con microindustria	
	Mixto habitacional Residencial con microindustria	
	Mixto habitacional Campestre con microindustria	
	Agroindustrial con Comercial y de servicios	

Ingreso anual estimado por este rubro \$0.00

Ingreso anual estimado por esta fracción \$190.00

- IV.** Por revisión de proyecto arquitectónico, se causará y pagará: 9.10 UMA.

Ingreso anual estimado por esta fracción \$0.00

- V.** Por el estudio de factibilidad para la colocación de cabinas, casetas de control y similares en la vía pública, se causará y pagará por unidad 3.25 UMA.

Ingreso anual estimado por esta fracción \$0.00

- VI.** Por la fusión o subdivisión de predios; bienes inmuebles o lotificación de predios, se causará y pagará:

1. Por la recepción del trámite de fusión o subdivisión en cualquier modalidad, independientemente del resultado de la misma, se pagará una cuota correspondiente a 8.00 UMA, la cual se tomará como anticipo si resulta favorable.

Ingreso anual estimado por este rubro \$9,094.00

2. Por el trámite de licencias o permisos para la fusión, división, subdivisión y lotificación de predios o bienes inmuebles, se pagará de acuerdo a la siguiente tabla:



CONCEPTO	DE 2 HASTA 4 FRACCIONES	DE 5 HASTA 7 FRACCIONES	DE 8 HASTA 10 FRACCIONES	MÁS DE 10 FRACCIONES
Fusión	9.10	15.61	23.41	32.52
Divisiones y subdivisiones	9.10	15.61	23.41	No aplica
Reconsideración	9.10	15.61	23.41	32.52
Certificaciones	9.10	15.61	23.41	32.50
Rectificación de medidas oficio	9.10	15.61	23.41	32.50
Reposición de copias	9.10	5.20	5.20	5.20
Cancelación	9.10	23.41	32.52	65.03
Constancia de trámites	9.10	32.52	52.03	78.04

Las solicitudes que al efecto realicen dependencias federales, estatales y municipales, pagarán: 0.00 UMA.

Ingreso anual estimado por este rubro \$0.00

Ingreso anual estimado por esta fracción \$9,094.00

VII. Se causarán y pagarán los siguientes Derechos correspondientes a autorizaciones de fraccionamientos:

USO	TIPO	DICTAMEN TÉCNICO DE ANÁLISIS Y APLICACIÓN DE LA AUTORIZACIÓN DE ESTUDIOS TÉCNICOS	VISTO BUENO A PROYECTO DE LOTIFICACIÓN, RELOTIFICACIÓN O AJUSTE DE MEDIDAS	DICTAMEN TÉCNICO PARA LA AUTORIZACIÓN DE LA LICENCIA DE EJECUCIÓN DE OBRAS DE URBANIZACIÓN	DICTAMEN TÉCNICO PARA LA RENOVACIÓN DE LA LICENCIA DE EJECUCIÓN DE OBRAS DE URBANIZACIÓN	DICTAMEN TÉCNICO PARA LA AUTORIZACIÓN DE VENTA DE LOTES O LA AUTORIZACIÓN DE ENTREGA AL MUNICIPIO DE OBRAS DE URBANIZACIÓN
		UMA	UMA POR CADA M2			
a) Habitacional Rural densidad Mínima. (HR, MN)	Popular (Progresiva o Institucional)	15.61	0.01	0.01	0.01	0.01
	Medio	31.22	0.02	0.02	0.02	0.02
	Residencial		0.04	0.04	0.04	0.04
	Campestre		0.01	0.01	0.01	0.01
b) Comercial y de Servicios (CS)	Todos los contenidos en los Planes de Desarrollo Urbano	31.22	0.02	0.02	0.02	0.02
c) Industrial (I)	Agroindustrial	31.22	0.06	0.06	0.06	0.06
	Micro (actividades productivas)		0.02	0.02	0.02	0.02
	Pequeña o Ligera		0.04	0.04	0.04	0.04
	Mediana		0.05	0.05	0.05	0.05
	Grande o Pesada		0.06	0.06	0.06	0.06
d) Mixto habitacional con comercial y de servicios (HM, HMM, BJ)	Mixto habitacional popular con comercial y de servicios.	13.01	0.01	0.01	0.01	0.01
	Mixto habitacional medio con comercial y de servicios	26.01	0.02	0.02	0.02	0.02
	Mixto habitacional residencial con comercial y de servicios.		0.28	0.28	0.28	0.28
	Mixto habitacional campestre con comercial y de servicios		0.03	0.03	0.03	0.03
e) Mixto habitacional con microindustria (HM, HMM, DM)	Mixto habitacional popular con microindustria.	15.61	0.01	0.01	0.01	0.01



	Mixto habitacional medio con microindustria.	31.22	0.02	0.02	0.02	0.02
	Mixto habitacional residencial con microindustria.		0.03	0.03	0.03	0.03
	Mixto habitacional campestre con microindustria		0.03	0.03	0.03	0.03

Ingreso anual estimado por esta fracción \$0.00

VIII. Se causarán y pagarán los siguientes Derechos correspondientes a autorizaciones de unidades condominales y condominios:

1. Para autorizaciones de unidad condominal, se pagará:

USO	TIPO	DICTAMEN TÉCNICO DE ANÁLISIS Y APLICACIÓN DE LA AUTORIZACIÓN DE ESTUDIOS TÉCNICOS	VISTO BUENO DEL PROYECTO DE UNIDAD CONDOMINAL Y DENOMINACIÓN, MODIFICACIÓN DEL PROYECTO DE UNIDAD CONDOMINAL	DICTAMEN TÉCNICO PARA LA AUTORIZACIÓN DE LA LICENCIA DE EJECUCIÓN DE OBRAS DE URBANIZACIÓN	DECLARATORIA DE LA UNIDAD CONDOMINAL	DICTAMEN TÉCNICO PARA LA RENOVACIÓN DE LA LICENCIA DE EJECUCIÓN DE OBRAS DE URBANIZACIÓN	DICTAMEN TÉCNICO PARA AUTORIZACIÓN VENTA DE LOTES CONDOMINA LES O DICTAMEN TÉCNICO PARA AUTORIZACIÓN DE ENTREGA RECEPCIÓN DE OBRAS DE URBANIZACIÓN
a) Habitacional Rural densidad Mínima. (HR, MN)	Popular (Progresiva o institucional)	18.73	0.18	0.18	0.18	0.18	0.18
	Medio	37.46	0.01	0.01	0.01	0.01	0.01
	Residencial		0.02	0.02	0.02	0.02	0.02
	Campestre		0.02	0.02	0.02	0.02	0.02
b) Comercial y de Servicios (CS)	Todos los contenidos en los Planes de Desarrollo Urbano.	37.46	0.01	0.01	0.01	0.01	0.01
c) Industrial (I)	Agroindustrial	37.46	0.02	0.02	0.02	0.02	0.02
	Micro (actividades productivas)		0.01	0.01	0.01	0.01	0.01
	Pequeña o ligera		0.02	0.02	0.02	0.02	0.02
	Mediana		0.02	0.02	0.02	0.02	0.02
	Grande o pesada		0.03	0.03	0.03	0.03	0.03
d) Mixto habitacional con comercial y de servicios (HM, HMM, BJ)	Mixto habitacional popular con comercial y de servicios.	26.01	0.01	0.01	0.01	0.01	0.01
	Mixto habitacional medio con comercial y de servicios	15.61	0.01	0.01	0.01	0.01	0.01



	Mixto habitacional residencial con comercial y de servicios		0.02	0.02	0.02	0.02	0.02
	Mixto habitacional campestre con comercial y de servicios		0.03	0.03	0.03	0.03	0.03
e) Mixto habitacional con microindustria (HM, HMM, DM)	Mixto habitacional popular con microindustria	26.01	0.01	0.01	0.01	0.01	0.01
	Mixto habitacional medio con microindustria	18.21	0.01	0.01	0.01	0.01	0.01
	Mixto habitacional residencial con microindustria		0.02	0.02	0.02	0.02	0.02
	Mixto habitacional campestre con microindustria		0.02	0.02	0.02	0.02	0.02

Ingreso anual estimado por este rubro \$0.00

2. Para autorizaciones de condominios, se pagará:

USO	TIPO	DICTAMEN TÉCNICO DE ANÁLISIS Y APLICACIÓN DE LA AUTORIZACIÓN DE ESTUDIOS TÉCNICOS	VISTO BUENO DEL PROYECTO DE UNIDAD CONDOMINIAL Y DENOMINACIÓN, MODIFICACIÓN DEL PROYECTO DE UNIDAD CONDOMINIAL	DICTAMEN TÉCNICO PARA LA AUTORIZACIÓN DE LA LICENCIA DE EJECUCIÓN DE OBRAS DE URBANIZACIÓN	DECLARATORIA DE LA UNIDAD CONDOMINIAL	DICTAMEN TÉCNICO PARA LA RENOVACIÓN DE LA LICENCIA DE EJECUCIÓN DE OBRAS DE URBANIZACIÓN	DICTAMEN TÉCNICO PARA AUTORIZACIÓN VENTA DE LOTES CONDOMINIALES O DICTAMEN TÉCNICO PARA AUTORIZACIÓN DE ENTREGA RECEPCIÓN DE OBRAS DE URBANIZACIÓN
		UMA	UMA POR CADA M2				
a) Habitacional Rural densidad Mínima. (HR, MN)	Popular (Progresiva o institucional)	17.17	0.01	0.01	0.01	0.01	0.01
	Medio	34.34	0.02	0.02	0.02	0.02	0.02
	Residencial		0.02	0.02	0.02	0.02	0.02
	Campestre		0.04	0.04	0.04	0.04	0.04
b) Comercial y de Servicios (CS)	Todos los contenidos en los Planes de Desarrollo Urbano	34.34	0.02	0.02	0.02	0.02	0.02
c) Industrial (I)	Agroindustrial	37.46	0.04	0.04	0.04	0.04	0.04
	Micro (actividades productivas)		0.02	0.02	0.02	0.02	0.02
	Pequeña o ligera		0.03	0.03	0.03	0.03	0.03
	Mediana		0.02	0.02	0.02	0.02	0.02
	Grande o pesada		0.04	0.04	0.04	0.04	0.04



d) Mixto habitacional con comercial y de servicios (HM, HMM, BJ)	Mixto habitacional popular con comercial y de servicios	14.43	0.01	0.01	0.01	0.01	0.01
	Mixto habitacional medio con comercial y de servicios	28.61	0.01	0.01	0.01	0.01	0.01
	Mixto habitacional residencial con comercial y de servicios		0.02	0.02	0.02	0.02	0.02
	Mixto habitacional campestre con comercial y de servicios		0.03	0.03	0.03	0.03	0.03
e) Mixto habitacional con microindustria HM, HMM, DM	Mixto habitacional popular con microindustria	17.17	0.01	0.01	0.01	0.01	0.01
	Mixto habitacional medio con microindustria	34.34	0.02	0.02	0.02	0.02	0.02
	Mixto habitacional residencial con microindustria		0.03	0.03	0.03	0.03	0.03
	Mixto habitacional campestre con microindustria		0.04	0.04	0.04	0.04	0.04

Ingreso anual estimado por este rubro \$0.00

Ingreso anual estimado por esta fracción \$0.00

- IX.** Por supervisión de obras de urbanización en fraccionamientos y condominios, se causará y pagará aplicándose al presupuesto de la obra el 1.5%, de acuerdo con el Código Urbano del Estado de Querétaro.

Ingreso anual estimado por esta fracción \$0.00

- X.** Por otros conceptos relacionados con desarrollos inmobiliarios, se causará y pagará:

CONCEPTO	UMA
Por dictamen técnico de nomenclatura y denominación de fraccionamientos	26.01
Por la autorización de publicidad de desarrollos inmobiliarios	65.03
Por dictamen técnico para la autorización de publicidad de desarrollos inmobiliarios extemporáneos	312.16
Por el dictamen técnico para la cancelación de desarrollos inmobiliarios	81.29
Por el dictamen técnico para el cambio de nombre de desarrollos inmobiliarios	26.01
Por dictamen técnico para la causahabencia de desarrollos inmobiliarios	26.01

Ingreso anual estimado por esta fracción \$0.00

- XI.** Por reposición de copias de documentos y planos, se causará y pagará:



CONCEPTO		UMA
Por la expedición de copias simples de:		
	Dictamen de uso de suelo o licencia de construcción	3.25
	Plano de licencia de construcción	4.88
	Plano de fusiones o subdivisiones	4.88
	Plano de desarrollos inmobiliarios	16.26
Oficio o documento distinto a los demás establecidos en esta fracción	por la primera hoja	3.25
	por cada hoja subsecuente	0.08
Por la expedición de copias certificadas de:		
	Dictamen de uso de suelo o licencia de construcción	4.88
	Plano de licencia de construcción	9.10
	Plano de fusiones o subdivisiones	9.10
	Plano de desarrollos inmobiliarios	19.51
Oficio o documento distinto a los demás establecidos en esta fracción	por la primera hoja	4.88
	por cada hoja subsecuente	1.01
Por la expedición de constancias de:		
	Licencia de construcción	4.88
	Dictamen de uso de suelo	4.88
	Desarrollos inmobiliarios	32.52
Por la reproducción de expedientes en medios electrónicos de:		
	Desarrollos inmobiliarios	97.55
	Por informes generales emitidos por las dependencias competentes por conducto de la Dirección de Desarrollo Urbano	32.52
Por otros conceptos:		
	Por carta urbana del plan de desarrollo urbano, cada una	9.75
	Por expedición de copias fotostáticas simples de planos de anexos técnicos específicos del área de estudio y planos base	4.88
	Por expedición de copias fotostáticas simples de información de planos y programas técnicos	4.88
	Por expedición de estudio y plano de fallas geológicas, normas técnicas y disposiciones reglamentarias por M2	9.75
	Por expedición de planos de información cartográfica del Municipio a color (incluye todo el Municipio conteniendo: calles, colonias, manzanas y límites de cada una de las Delegaciones)	9.75
	Archivo digital de la cartografía del Municipio (incluye planimetría de todo el Municipio, calles, manzanas)	10.95
	Archivo digital de la cartografía del Municipio (en específico de una parte de la planimetría abarcando un radio aproximado de 500 m.)	4.88

Ingreso anual estimado por esta fracción \$0.00

XII. Por servicio de apoyo técnico, se causará y pagará:

1. Por la emisión del dictamen técnico de reconocimiento de nomenclatura de vialidad, se pagará 8.15 UMA.

Ingreso anual estimado por este rubro \$0.00

2. Por la emisión de la constancia de alineamiento vial, se pagará: 8.15 UMA.

Ingreso anual estimado por este rubro \$0.00

3. Por la emisión de dictamen o estudio técnico, respecto de trámites ingresados a través de la Secretaría del Ayuntamiento, se pagará: 48.12 UMA.

Ingreso anual estimado por este rubro \$0.00

Ingreso anual estimado por esta fracción \$0.00

XIII. Por ruptura y reparación de la vía pública, se causará y pagará por M2 de acuerdo a la siguiente tabla:

CONCEPTO	UMA X M2
Adoquín	13.01
Asfalto	12.86
Concreto/Concreto Hidráulico	13.78
Empedrado	4.06
Terracería	3.54
Adocreto	6.91
Otras	De acuerdo a estudio técnico y precio vigente en el mercado, realizado por la Dirección de Obras Públicas Municipales

Ingreso anual estimado por esta fracción \$4,783.00

XIV. Por informe de uso de suelo, dictamen de uso de suelo y factibilidad de giro, se causará y pagará:

1. Por el estudio y emisión de informe y/o viabilidad de uso de suelo, se pagará: 7.80 UMA



Ingreso anual estimado por este rubro \$0.00

2. Por el estudio de factibilidad de giro y/o altura máxima permitida de construcción y expedición del dictamen de uso del suelo, se causará y pagará:

- a) Por el estudio de factibilidad de giro y/o altura máxima permitida de construcción, se pagará: 3.90 UMA.

Ingreso anual estimado por este inciso \$1,079.00

- b) Por la realización del estudio necesario para la expedición del dictamen de uso de suelo, independientemente del resultado de la misma, la cual se tomará como anticipo si resulta favorable, se pagará: 8.00 UMA.

Ingreso anual estimado por este inciso \$0.00

- c) Por la expedición de dictamen de uso de suelo hasta 100 M2, la cantidad resultante de la tarifa de la siguiente tabla. Por su superficie excedente a 100 M2, pagará adicionalmente la cantidad que resulte de aplicar la siguiente fórmula:

Cantidad a pagar por superficie excedente = $[1.30 \text{ UMA} \times (\text{No. de M2 excedentes}) / \text{Factor Único}] + \text{porcentaje extra de acuerdo a la U.G.A. a la que pertenezca.}$

Considerando como factor único para el uso y tipo correspondiente los siguientes:

USO	TIPO	UMA (HASTA 100 M2 DE TERRENO)	FACTOR ÚNICO (EXCEDE DE 100m2 DE TERRENO)	% EXTRA DE ACUERDO A LA U.G.A. A LA QUE PERTENEZCA		
				RESTAURACIÓN	CONSERVACIÓN	PROTECCIÓN
a) Habitacional Rural densidad Mínima. (HR, MN)	Popular (Progresiva o institucional)	5.20	1.50			
	Medio	7.80	80			
	Residencia	13.01	50			
	Campestre	15.61	40			
b) Comercial y de servicios (CS)	Todos los contenidos en los planes de Desarrollo	13.01	80			
c) Industrial (I)	Agroindustrial	26.01	100			
	Micro (actividades productivas)	19.51	100			
	Pequeña o ligera	26.01	100			
	Mediana	39.02	80			
	Grande o pesada	52.03	80			
d) Mixto habitacional con comercial y de servicios (HM, HMM, BJ)	Mixto Habitacional popular con comercial y de servicios	39.02	200			
	Mixto Habitacional medio con comercial y de servicios	5.20	180			
	Mixto Habitacional residencial con comercial y de servicios	10.41	150			
	Mixto Habitacional campestre con comercial y de servicios	13.01	100			
e) Mixto habitacional con microindustria (HM, HMM, DM)	Mixto Habitacional popular con microindustria	5.20	200			
	Mixto Habitacional medio con microindustria	7.80	180			
	Mixto Habitacional residencial con microindustria	13.01	150			
	Mixto Habitacional campestre con microindustria	15.61	100			
f) Mixto industrial con comercial y de servicios	Micro (actividades productivas) con comercial y de servicios	19.51	150			
	Pequeña o ligera con comercial y de servicios	13.01	150			
	Mediana con comercial y de servicios	32.52	100			
	Grande o pesada con comercial y de servicios	42.52	100			
g) Actividades extractivas	Los contenidos en los planes de Desarrollo Urbano y Programa de Ordenamiento Ecológico local.	26.01	20		15%	25%



h) Agropecuario	Actividades productivas y de servicio a las mismas	13.01	100	5%		
	Granjas (avícola, porcina, ganadera y similares)	13.01	80	5%		
i) Turismo Alternativo	senderismo, camping, cabañas, tirolesas, entre otras	13.01	20	5%	10%	20%
j) Infraestructura:	Puentes, caminos, servicios, entre otros.	13.01	80	5%	10%	20%
k) Cuerpos de agua	Jagüeyes, represas, presas, bordos, entre otros	13.01	20	5%	10%	20%

Ingreso anual estimado por este inciso \$0.00

- d) Por modificación, ampliación y ratificación de dictamen de uso de suelo, se pagará: 7.80 UMA.

Ingreso anual estimado por este inciso \$0.00

- e) Por revisión sobre la modificación y/o ampliación de un dictamen de uso de suelo, se pagará: 7.80 UMA.

Ingreso anual estimado por este inciso \$0.00

- f) Por cambio de etapa de desarrollo de acuerdo con los Instrumentos de Planeación Urbana, se pagará: 0.02 UMA X M2.

Ingreso anual estimado por este inciso \$0.00

Ingreso anual estimado por este rubro \$0.00

Ingreso anual estimado por esta fracción \$1,079.00

- XV.** Por los servicios de vigilancia, inspección y control necesarios para la ejecución de obras, se retendrá el 2.00% sobre el importe de cada una de las estimaciones de trabajo, exceptuando cuando exista recurso federal.

Los casos mencionados respecto a pagos necesarios para la admisión del trámite correspondiente, serán tomados como anticipo del costo total del mismo siempre que éste resulte favorable; en caso contrario, no existirá devolución alguna, toda vez que serán considerados como costo administrativo.

Ingreso anual estimado por esta fracción \$423,212.00

- XVI.** Por la expedición de constancias de cualquier trámite que expida la dependencia encargada de las Obras Públicas Municipales, se causará y pagará: 1.00 UMA.

Ingreso anual estimado por esta fracción \$0.00

- XVII.** Las tarifas por autorización, revalidación o regularización de anuncios, se causarán y pagarán de acuerdo al lugar en que se fijen, instalen o coloquen, a la duración y a los fines de los anuncios, según la siguiente clasificación, la autorización tendrá vigencia del año fiscal en curso por M2.

1. La admisión del trámite, se pagará por 3.00 UMA y se tomará como anticipo del costo del mismo, siempre que éste resulte favorable, en caso contrario, no existirá devolución alguna toda vez que será considerado como costo administrativo.

Ingreso anual estimado por este rubro \$0.00

2. Permanentes, se pagará:

CONCEPTO	UMA	
Denominativo	Pintado	3.25
	Colgante	3.25
	Adherido	3.25
	Adosado	4.88
	Saliente o volado	4.88
	Autosoportado	1.92 UMA X M2 por cada cara más 1.92 UMA por metro lineal de altura de poste
	Autosoportado luminoso	2.11 UMA X M2 por cada cara más 2.11 UMA por metro lineal de altura de poste
	Anuncio luminoso adosado sobre muro	8
Propaganda	Pintado	8.13
	Colgante	8.13
	Adherido	8.13
	Adosado	13.01
	Saliente o volado	13.01
	Autosoportado	Licencia = 6.50 UMA X M2 por cada cara
	Autosoportado luminoso	2.11 UMA X M2 por cada cara más 2.11 UMA por metro lineal de altura de poste
	Anuncio luminoso adosado sobre muro	8

Ingreso anual estimado por este rubro \$0.00



3 Temporales. Autorización con vigencia de cuatro meses, se pagará:

CONCEPTO		UMA POR M2
Denominativos	Pintado	2.44
	Colgante	2.44
	Adherido	2.44
	Adosados	3.26
	Saliente o volado	3.26
	Auto soportado	1.92 UMA más 1.92 UMA por metro lineal de altura poste
De Propaganda	Pintado	4.87
	Colgante	3.26
	Adherido	3.26
	Adosado	6.5
	Saliente o volado	6.5
	Auto soportado	6.50 por M2 por cada cara más 3.90 UMA por metro lineal de altura poste
Culturales, sociales o cívicos	Pintado	3.26
	Colgante	3.26
	Adherido	3.26
	Adosado	4.05
	Saliente o volado	4.05
	Auto soportado	8.45 UMA por M2 más 3.90 UMA por metro lineal de altura poste

Para lo dispuesto en este rubro, en el caso de asociaciones no lucrativas que lleven a cabo eventos sin costo, de beneficio social dirigido a la comunidad en general, se pagará por los anuncios 1.10 UMA, previa autorización de la autoridad municipal competente en materia de Desarrollo Sustentable y de la dependencia encargada de las Finanzas Públicas Municipales.

Ingreso anual estimado por este rubro \$0.00

Ingreso anual estimado por esta fracción \$0.00

Ingreso anual estimado por este artículo \$450,242.00

Artículo 25. Por el Servicio de Agua Potable, Alcantarillado y Saneamiento, se causará y pagará:

I. Por la prestación del Servicio de Agua Potable, se causará y pagará: 0.00 UMA.

Ingreso anual estimado por esta fracción \$0.00

II. Por la prestación del Servicio de Alcantarillado y Saneamiento, se causará y pagará: 0.00 UMA.

Ingreso anual estimado por esta fracción \$0.00

Las tarifas para el cobro, por Derechos como contraprestación del Servicio de Agua Potable, Alcantarillado y Saneamiento para los diferentes usos, serán aplicados de conformidad con lo que establece la Ley de Hacienda de los Municipios del Estado de Querétaro y en su caso la Ley que regula la prestación de los servicios de agua potable, alcantarillado y saneamiento del Estado de Querétaro.

Ingreso anual estimado por este artículo \$0.00

Artículo 26. El Derecho por la prestación del Servicio de Alumbrado Público, se causará y pagará con base a lo siguiente:

- I. El objeto de este Derecho será el Servicio de Alumbrado Público que se preste en las calles, plazas, jardines, vialidades y todos aquellos lugares de uso común, y en general, bienes inmuebles del dominio público municipal, así como el despliegue técnico que realice el Municipio para la prestación del servicio, comprenderá la instalación del alumbrado público, la ampliación de la red, el mantenimiento preventivo y correctivo de la infraestructura de luminarias, la operación del servicio, equipo y herramientas de trabajo, así como los recursos humanos utilizados.
- II. Son sujetos de este Derecho, los propietarios o poseedores de predios urbanos o rústicos, ubicados dentro de la circunscripción territorial que ocupa el Municipio de Toimán, Qro., que reciban la prestación del servicio de Alumbrado Público.
- III. La base de este Derecho es el costo anual del Servicio de Alumbrado Público erogado por el Municipio en la prestación del Servicio de Alumbrado Público, actualizado, e incluirá la suma de los montos particulares que se erogaron del mes de Noviembre 2023 a Octubre del 2024 por los conceptos a que se refiere la fracción I del presente artículo.

La actualización del citado costo se obtendrá de la siguiente forma: De la suma que resulte del total de las erogaciones efectuadas por el Municipio en 2024, por el gasto directamente involucrado con la prestación de este servicio, se actualizará mediante la aplicación de un factor que se obtendrá para el ejercicio 2025, dividiendo el Índice Nacional de Precios al Consumidor del mes de Octubre de 2024 entre el Índice Nacional de Precios al Consumidor correspondiente al mes de Noviembre de 2023. La Dependencia Encargada de las Finanzas Públicas Municipales publicará en la Gaceta Municipal la información de los rubros que integren el costo anual del Servicio de Alumbrado Público, a más tardar en el mes de Diciembre del ejercicio fiscal 2024.

- IV. La cuota mensual correspondiente por la prestación del Servicio de Alumbrado Público, será la obtenida como resultado de dividir el costo anual global actualizado por el Municipio en la presentación de este servicio, entre los sujetos obligados al pago del presente Derecho, el resultado será dividido entre 12 (doce) y el importe que resulte de esa operación, será el monto a pagar, mismo que será publicado en el periodo de enero de 2025 en la Gaceta Municipal.



- V. La contraprestación a que se refiere la fracción IV del presente artículo se causará mensualmente y deberá ser enterado a más tardar dentro de los quince días naturales de cada mes, en las oficinas de la Dependencia Encargada de las Finanzas Públicas Municipales o en bancos o dependencias autorizadas para su recepción de dichos ingresos.

Los ingresos que se perciban por este concepto se destinarán al pago y mantenimiento de Servicio de Alumbrado Público a que se refiere la fracción I del presente Artículo.

Ingreso anual estimado por este artículo \$813,887.00

Artículo 27. Por los servicios prestados por el Registro Civil Estatal y que en su caso sean cobrados por los municipios, cuando éstos organicen el registro civil, se causarán y pagarán los siguientes Derechos, de acuerdo a las tarifas que se detallan a continuación:

- I. Servicios ordinarios y extraordinarios incluyendo la expedición de acta:

CONCEPTO	UMA
Asentamiento de reconocimiento de hijos:	
En oficialía en días y horas hábiles	De 0.50 a 1.10
En oficialía en días y horas inhábiles	De 3.50 a 5.40
A domicilio en día y horas hábiles	De 7.50 a 8.54
A domicilio en día y horas inhábiles	De 10.50 a 11.39
Asentamiento de actas de nacimiento	
La primera certificación del acta de registro de nacimiento	0.00
Celebración y acta de matrimonio en Oficialía:	
En día y hora hábil matutino	De 6.50 a 7.89
En día y hora hábil vespertino	De 8.50 a 10.19
En sábado o domingo	De 18.50 a 20.48
Celebración y acta de matrimonio a domicilio:	
En día y hora hábil matutino	De 26.00 a 27.60
En día y hora hábil vespertino	De 32.50 a 34.12
En sábado o domingo	De 38.50 a 40.53
Celebración y acta de matrimonio colectivo en campaña, por cada pareja	De 0.50 a 1.64
Procedimiento y acta de divorcio administrativo	De 58.50 a 60.24
Asentamiento de actas de divorcio judicial	De 2.50 a 3.83
Asentamiento de actas de defunción:	
En día hábil	De 0.50 a 1.15
En día inhábil	De 2.50 a 3.40
De recién nacido muerto	De 0.50 a 1.15
Constancia de denuncia de nonato según artículo 325 del Código Civil del Estado de Querétaro	De 0.01 a 0.73
Inscripción de ejecutoria que declara: Incapacidad legal para administrar bienes, ausencia, presunción de muerte o tutela de incapacitados	De 3.50 a 4.55
Rectificación de acta	De 0.50 a 1.15
Constancia de inexistencia de acta	De 0.01 a 0.85
Inscripción de actas levantadas en el extranjero	De 3.50 a 4.87
Copias certificadas de cualquier acta	De 0.01 a 0.85
De otro Estado convenido. La tarifa será independientemente de los cobros que haga la autoridad que la expide y del envío según convenio o disposición correspondiente	De 1.50 a 2.30
Uso del sistema informático para expedición de certificación automática por documento	De 0.01 a 0.18
Uso del sistema informático por autoridad distinta al registro civil, por documento	0.00
Legitimación o reconocimiento de personas	De 0.01 a 1.31
Inscripción por muerte fetal	De 0.01 a 1.31
Actas registradas en los libros que conforman el archivo del registro civil por cada 10 años	De 0.01 a 1.31

Los actos se efectuarán previa presentación del recibo de pago que en cada caso expida la dependencia encargada de las Finanzas Públicas Municipales.

Ingreso anual estimado por esta fracción \$116,685.00

- II. Certificaciones, se causará y pagará:

CONCEPTO	UMA
Por copia certificada de cualquier acta ordinaria	De 0.01 a 1.10
Por copia certificada de cualquier acta urgente	De 0.01 a 1.20
Por certificación de firmas por hoja	De 0.01 a 0.66

Ingreso anual estimado por esta fracción \$190,264.00

- III. Por la expedición de constancias de cualquier trámite que expida la dependencia de Registro Civil municipal, se causará y pagará: 1.00 UMA.

Ingreso anual estimado por esta fracción \$0.00



Ingreso anual estimado por este artículo \$306,949.00

Artículo 28. Por los servicios prestados por la dependencia encargada de la Seguridad Pública, Policía y Tránsito Municipal, se causará y pagará:

- I. Por la contratación y servicio de vigilancia, se causará y pagará 6.85 UMA, por cada elemento de la corporación que intervenga.

Ingreso anual estimado por esta fracción \$0.00

- II. Otros Servicios, se causará y pagará: De 0.01 a 10.00 UMA.

Ingreso anual estimado por esta fracción \$0.00

- III. Por la expedición de constancias de cualquier trámite que expida la dependencia encargada de la Seguridad Pública, Policía y Tránsito Municipal, se causará y pagará: 1.00 UMA.

Ingreso anual estimado por esta fracción \$0.00

Ingreso anual estimado por este artículo \$0.00

Artículo 29. Por los servicios prestados por la dependencia encargada de los Servicios Públicos Municipales, se causarán y pagarán por los siguientes conceptos:

NOMBRE DEL SERVICIO	DESCRIPCIÓN DE LA ACCIÓN	UNIDAD DE GESTIÓN AMBIENTAL (UGA)	COSTO (RANGO)		SUSTENTO LEGAL
			UMA		
Inspecciones y trámites por solicitudes de C.U.S. o por solicitudes de derribo o poda de árboles u otras.	Realizar inspecciones a los sitios en donde se pretenda realizar alguna acción que impacte negativamente al medio ambiente	TODAS	1	2.5	Art. 1 Inciso VIII; Art. 8 Ley General del Equilibrio Ecológico y la Protección al Ambiente
Derribo de árboles	Derribo de árbol de 0.5 a 2 m de altura		3	6	Art. 13 Ley General de Desarrollo Forestal Sustentable; Art. 1 VIII; Art. 8 Ley General del Equilibrio Ecológico y la Protección al Ambiente; POEL
	Derribo de árbol de 2.1 a 5 m de altura		7	11	
	Derribo de árbol mayor a 5 m de altura		20	26	
Atención animal	Consulta veterinaria (con medicamento)		1	1.5	Cuotas de recuperación por costo de medicamentos
	Esterilizaciones		2	5	
	Vacunas		1	1.5	
	Desparasitaciones		1	1.5	
	Eutanasia (Captura, traslado, eutanasia y disposición final)		1	3	
Sanciones previstas en el Reglamento de Limpia Pública y Manejo Integral de los Residuos Sólidos Urbanos para el Municipio de Tolimán, Qro.	Depositar en la vía pública, en ríos o arroyos, sistemas de drenaje y alcantarillado, barrancas, terrenos baldíos o en cualquier otro sitio no apto, cualquier tipo de residuos		2	200	Artículos 107, 113 y 114 del Reglamento de Limpia Pública y Manejo Integral de los Residuos Sólidos Urbanos para el Municipio de Tolimán, Qro.
	Arrojar o abandonar residuos sólidos urbanos, residuos peligrosos y de manejo especial en la vía pública, áreas verdes, lotes baldíos, barrancas, arroyos o ríos, y en vías de comunicación.				
	Acumular en la vía pública, lotes baldíos, barrancas, arroyos o ríos: rama, hojarasca, pasto y demás residuos generados en los jardines o huertos,				
	Recibir o permitir la descarga de cualquier tipo de residuos sólidos urbanos en predios baldíos obancos de extracción de materiales que estén agotados o inactivos, no autorizados para tal efecto.				
	Quemar basura o residuos de cualquier clase.				
	Arrojar residuos en lugares no autorizados por las autoridades competentes, principalmente si los residuos son determinados como peligrosos o de manejo especial.				

- I. Por arreglo, conservación y mantenimiento de la vía pública, se causará y pagará según la tarifa mensual de 1.30 a 13.00 UMA, en función de los costos, que se originen en cada caso particular.

1. Poda y aprovechamiento de árboles, se causará y pagará:



- a) De 1 a 5 árboles: De 1.00 a 6.00 UMA.
- Ingreso anual estimado por este inciso \$0.00
- b) De 5 árboles en adelante: De 6.01 a 13.02 UMA.
- Ingreso anual estimado por este inciso \$0.00
- Ingreso anual estimado por este rubro \$0.00
2. Por otros servicios, se pagará: De 0.01 a 13.00 UMA.
- Ingreso anual estimado por este rubro \$0.00
- Ingreso anual estimado por esta fracción \$0.00**
- II. Por arreglo de predios baldíos, se causará y pagará: De 1.00 a 26.00 UMA.
- Ingreso anual estimado por esta fracción \$0.00**
- III. Por depositar residuos sólidos en el tiradero municipal o relleno sanitario, se causará y pagará: De 10.95 a 52.00 UMA por tonelada, y por fracción la parte proporcional.
- Ingreso anual estimado por esta fracción \$0.00**
- IV. Por recolección domiciliar de basura no doméstica, se causará y pagará: por tonelada o fracción, de 1.10 a 109.50 UMA, y por fracción después de una tonelada como mínimo, se pagará la parte proporcional.
- Ingreso anual estimado por esta fracción \$0.00**
- V. Por otros servicios prestados por la dependencia, se causará y pagará de acuerdo a estudio previo y tarifa concertada:
1. Por los servicios de vigilancia, se pagará: De 1.10 a 65.00 UMA.
- Ingreso anual estimado por este rubro \$0.00
2. Por otros servicios, se pagará: De 0.50 a 15.60 UMA.
- Ingreso anual estimado por este rubro \$800.00
- Ingreso anual estimado por esta fracción \$800.00**
- VI. Por la prestación del servicio de acarreo de agua, se causará y pagará las siguientes tarifas:

TARIFA POR SUMINISTRO DE VIAJES DE AGUA			
N° DE DELEGACIÓN	DELEGACIÓN	ZONA	UMA
1	San Antonio De La Cal	A	De 5.5 a 20
2	San Pablo	A	De 5.5 a 20
	Buena Vista	A	De 5.5 a 20
	El Patol	A	De 5.5 a 20
	El Cedazo	A	De 5.5 a 20
	El Zapote	B	De 5.5 a 20
3	El Terrero	B	De 5.5 a 20
	Rancho Nuevo	B	De 5.5 a 20
	Casas Viejas	A	De 5.5 a 20
	San Pedro de los Eucaliptos	A	De 5.5 a 20
	La Cañada	B	De 5.5 a 20
	Rancho de Guadalupe	B	De 5.5 a 20
	El Chilar	B	De 5.5 a 20
4	Rancho Viejo	B	De 5.5 a 20
	San Miguel	A	De 5.5 a 20
	Tierra Volteada	A	De 5.5 a 20
	Diezmeros	A	De 5.5 a 20
	Barrio de don Lucas	A	De 5.5 a 20



	Barrio de Garcia	A	De 5.5 a 20
	Nogales	B	De 5.5 a 20
	Panales	B	De 5.5 a 20
	La Estancia	B	De 5.5 a 20
	La Puerta	B	De 5.5 a 20
	El Lindero	B	De 5.5 a 20
5	Casa Blanca	A	De 5.5 a 20
	El Cipres	A	De 5.5 a 20
	Bomintza	B	De 5.5 a 20
	Lomas de Casa Blanca	B	De 5.5 a 20
	Los González	B	De 5.5 a 20
	Puerto Blanco	B	De 5.5 a 20
	El Jabalí	B	De 5.5 a 20
	El Derramadero	B	De 5.5 a 20
	El Shaminal	B	De 5.5 a 20
	Zapote de los Uribe	B	De 5.5 a 20
	Corralitos	B	De 5.5 a 20
	El Aguacate	B	De 5.5 a 20
6	Sabino de San Ambrosio	A	De 5.5 a 20
	Meza de Ramírez	A	De 5.5 a 20
	Cerrito Parado	A	De 5.5 a 20
	El Tule	A	De 5.5 a 20
	Maguey Manzo	B	De 5.5 a 20
	El Madroño	B	De 5.5 a 20
	El Saucito	B	De 5.5 a 20
	Meza de Chagoya	B	De 5.5 a 20
7	Carrizalillo	A	De 5.5 a 20
	Crucitas	A	De 5.5 a 20
	Tuna Manza	A	De 5.5 a 20
	Adjuntillas	A	De 5.5 a 20
	Las Moras	A	De 5.5 a 20
	El Manantial	A	De 5.5 a 20
8	El Molino	Centro	De 5.5 a 20
9	Horno de Cal	Centro	De 5.5 a 20
10	La Loma	Centro	De 5.5 a 20
11	El Tequesquite	Centro	De 5.5 a 20

Ingreso anual estimado por esta fracción \$5,200.00

VII. Por la prestación del Servicio de Alcantarillado y Saneamiento, se causará y pagará: De 10.80 a 97.00 UMA.

1. Por el desazolve de fosas sépticas particulares de uso doméstico, se pagará: De 10.80 a 26.00 UMA.

Ingreso anual estimado por este rubro \$0.00

2. Por el desazolve de fosas sépticas particulares de uso residencial, comercial, industrial, se pagará: De 58.00 a 97.00 UMA.

Ingreso anual estimado por este rubro \$1,210.00

Ingreso anual estimado por esta fracción \$1,210.00

VIII. Por la prestación del servicio de esterilización de los animales:

GÉNERO DEL ANIMAL	TALLA	UMA
Macho	Hasta 15 kg	2.00
	Más de 15k	5.00
Hembra	Hasta 15 kg	2.00
	Más de 15kg	6.00

Ingreso anual estimado por esta fracción \$0.00

IX. Por la prestación del servicio de consulta veterinaria:

GÉNERO DEL ANIMAL	UMA
Macho/ Hembra	0.50
	1.00



Ingreso anual estimado por esta fracción \$0.00

X. Por servicio de vacunación:

GÉNERO DEL ANIMAL	UMA
Macho/ Hembra	1.00
	2.00

Ingreso anual estimado por esta fracción \$0.00

XI. Por servicio de desparasitación:

GÉNERO DEL ANIMAL	UMA
Macho/ Hembra	0.50
	1.00

Ingreso anual estimado por esta fracción \$0.00

XII. Por la expedición de constancias de cualquier trámite que expida la dependencia encargada de los Servicios Públicos Municipales, se causará y pagará: de 1.00 a 2.00 UMA.

Ingreso anual estimado por esta fracción \$0.00

Ingreso anual estimado por este artículo \$7,210.00

Artículo 30. Por los Servicios prestados por los Panteones Municipales, se causará y pagará por lo siguiente:

I. Por los servicios de inhumación, se causará y pagará:

1. En panteones municipales, se pagará: De 1.00 a 4.50 UMA.

Ingreso anual estimado por este rubro \$34,426.00

2. En panteones particulares, se pagará: 6.30 UMA.

Ingreso anual estimado por este rubro \$0.00

Ingreso anual estimado por esta fracción \$34,426.00

II. Por los Servicios de Exhumación, se causará y pagará:

1. En panteones municipales, se pagará: De 1.00 a 6.30 UMA.

Ingreso anual estimado por este rubro \$0.00

2. En panteones particulares, se pagará: 6.30 UMA.

Ingreso anual estimado por este rubro \$0.00

Ingreso anual estimado por esta fracción \$0.00

III. Por el permiso de cremación y de traslado de cadáveres humanos o restos áridos y cenizas, se causará y pagará: De 0.01 a 4.50 UMA.

Ingreso anual estimado por esta fracción \$24,448.00

IV. Por el servicio y/o usufructo de criptas en los panteones municipales, por cada uno, se causará y pagará: De 0.01 a 60.00 UMA.

Las criptas estarán sujetas a la temporalidad según contrato aprobado por el Ayuntamiento.



Ingreso anual estimado por esta fracción \$0.00

- V. Por los servicios funerarios municipales, se causará y pagará: De 6.30 a 39.00 UMA.

Ingreso anual estimado por esta fracción \$0.00

- VI. Por el pago de perpetuidad de una fosa, se causará y pagará: De 1.00 a 13.20 UMA.

Ingreso anual estimado por esta fracción \$0.00

- VII. Por el permiso para la remodelación de las tumbas en panteones municipales, se causará y pagará: De 0.01 a 15.00 UMA.

Ingreso anual estimado por esta fracción \$2,887.00

- VIII. Por el pago por espacio de urnas en panteones municipales, se causará y pagará: De 1.00 a 4.50 UMA.

Ingreso anual estimado por esta fracción \$0.00

Ingreso anual estimado por este artículo \$61,761.00

Artículo 31. Por Servicios prestados por el Rastro Municipal, se causará y pagará conforme a lo siguiente:

- I. Por sacrificio y procesamiento, por cabeza, se causará y pagará:

CONCEPTO	UMA
Vacuno	De 2 a 4
Porcino	De 2 a 4
Caprino	De 2 a 4
Ovino	De 1.5 a 3
Degüello y procesamiento	1

Ingreso anual estimado por esta fracción \$257,345.00

- II. Por sacrificio y procesamiento de aves, que incluyen pelado y escaldado, se causará y pagará:

CONCEPTO	UMA
Pollos y gallinas de mercado	0.080
Pollos y gallinas de supermercado	0.080
Pavos de mercado	0.080
Pavos de supermercado	0.080
Otras aves	0.080

Ingreso anual estimado por esta fracción \$0.00

- III. El sacrificio de ganado en horas extraordinarias, independientemente de los honorarios del veterinario autorizado por la Secretaría de Salud, por cabeza, se causará y pagará:

CONCEPTO	UMA
Vacunos	2.90
Porcinos	2.80
Caprinos	2.30
Ovino	2.30
Aves	2.30

Ingreso anual estimado por esta fracción \$0.00

- IV. Por la introducción de ganado al rastro, en horas extraordinarias por cabeza, se causará y pagará:

CONCEPTO	UMA
Vacuno	0.55
Caprino	0.35
Porcino	0.55
Ovino	0.10
Otros sin incluir aves	0.10

Ingreso anual estimado por esta fracción \$0.00



- V. Por el uso de los servicios y utensilios con los que cuenta el rastro municipal, se causará y pagará:

CONCEPTO	UMA
Agua para lavado de vísceras y cabeza	0.50
Por cazo	0.11

Ingreso anual estimado por esta fracción \$0.00

- VI. Guarda de ganado no reclamado, por día o fracción, se causará y pagará:

CONCEPTO	UMA
Vacuno y terneras	0.13
Porcino	0.13
Caprino	0.06
Aves	0.06
Ovino	0.06
Otros animales	0.06

Ingreso anual estimado por esta fracción \$0.00

- VII. Por el uso de corraletas por actividades de compraventa, se causará y pagará sin incluir ninguna atención:

CONCEPTO	UMA
Vacuno y terneras	0.13
Porcino	0.13
Caprino	0.06
Aves	0.06
Otros animales	0.06

Ingreso anual estimado por esta fracción \$0.00

Ingreso anual estimado por este artículo \$257,345.00

Artículo 32. Por los Servicios prestados en Mercados Municipales, se causarán y pagarán:

- I. Por la asignación de locales en los mercados municipales, según tipo de local: cerrado interior, abierto interior, cerrado exterior, abierto exterior, se causará y pagará: De 1.25 a 52.50 UMA.

Ingreso anual estimado por esta fracción \$0.00

- II. Por las cesiones de Derechos realizadas en los mercados municipales, se causará y pagará:

TIPO DE LOCAL	UMA
Tianguis dominical	2.50
Locales	52.00
Formas o extensiones	1.80

Ingreso anual estimado por esta fracción \$44,200.00

- III. Por los cambios de giros en los locales de mercados municipales, se causará y pagará: 3.80 UMA.

Ingreso anual estimado por esta fracción \$0.00

- IV. Por el servicio de sanitarios en los mercados municipales, se causará y pagará por persona: De 0.03 a 0.08 UMA.

Ingreso anual estimado por esta fracción \$20,843.00

- V. Por el uso de locales en mercados municipales, se causará y pagará por local: De 0.80 a 10.20 UMA.

Ingreso anual estimado por esta fracción \$0.00

Ingreso anual estimado por este artículo \$65,043.00

Artículo 33. Por los Servicios prestados por la Secretaría del Ayuntamiento, se causará y pagará:

- I. Por legalización de firmas de funcionarios, por cada hoja, se causará y pagará: 1.00 UMA.



Ingreso anual estimado por esta fracción \$0.00

- II. Por reposición de documento oficial, por cada hoja, se causará y pagará: 1.00 UMA.

Ingreso anual estimado por esta fracción \$0.00

- III. Por expedición de credenciales de identificación, se causará y pagará: 1.00 UMA.

Ingreso anual estimado por esta fracción \$0.00

- IV. Por expedición de constancias de residencia o de no residencia, se causará y pagará: De 0.50 a 1.50 UMA, tratándose de constancias expedidas a beneficiarios de Programa de Becas, se causará y pagará 0.50 UMA.

Ingreso anual estimado por esta fracción \$66,261.00

- V. Por la publicación en la Gaceta Municipal, se causará y pagará:

CONCEPTO	UMA
Por palabra	0.02
Por suscripción anual	2.14
Por ejemplar individual	1.00

Para efectos del pago por concepto de publicación en la Gaceta Municipal, el plazo será de 10 días hábiles contados a partir de la notificación del Acuerdo correspondiente.

Ingreso anual estimado por esta fracción \$0.00

- VI. Por otras constancias, se causará y pagará: De 0.50 a 2.00 UMA

Ingreso anual estimado por esta fracción \$0.00

Ingreso anual estimado por este artículo \$66,261.00

Artículo 34. Por el Servicio de Registro de Fierros Quemadores y su renovación, se causará y pagará. De 1.00 a 2.60 UMA.

Ingreso anual estimado por este artículo \$2,878.00

Artículo 35. Por otros Servicios Prestados por otras autoridades Municipales, se causará y pagará:

- I. Por los servicios otorgados por instituciones municipales a la comunidad a través de sus diversos talleres de capacitación, se causará y pagará:

CONCEPTO	UMA
Por curso semestral de cualquier materia	De 2.00 a 17.00
Por curso de verano	De 2.00 a 17.00

Ingreso anual estimado por esta fracción \$1,798.00

- II. Por los servicios de mantenimiento y reparación de mobiliario urbano derivado de actos de particulares con responsabilidad para estos, se causará y pagará de acuerdo a las condiciones que establezca el área correspondiente de la administración municipal.

Ingreso anual estimado por esta fracción \$0.00

- III. Por el registro en los diferentes padrones del Municipio, se causará y pagará:

CONCEPTO	UMA
Padrón de Proveedores	17.50
Padrón de usuarios del Rastro Municipal	4.30
Padrón de usuarios del Relleno Sanitario	4.30
Padrón de Boxeadores y Luchadores	4.30
Registro a otros padrones similares	4.30
Padrón de Contratistas	20.40

Ingreso anual estimado por la fracción \$72,596.00

- IV. Por los dictámenes emitidos por Protección Civil, Ecología y Medio Ambiente Municipales, se causará y pagará:



GRADO DE RIESGO	UMA		
	SUPERFICIE I	SUPERFICIE II	SUPERFICIE III
Bajo	1.00	3.00	5.00
Medio	6.00	8.00	10.00
Alto	15.00	20.00	30.00
IAP	1.00	1.00	1.00

Ingreso anual estimado por esta fracción \$9,215.00

- V. Por los servicios que presta la Unidad de Transparencia Municipal, conforme lo establece la Ley de Transparencia y Acceso a la Información Pública del Estado de Querétaro, por concepto de costo de los documentos o materiales utilizados en la reproducción y pago de certificación, con fundamento en el artículo 139, de la Ley de Transparencia y Acceso a la Información Pública del Estado de Querétaro y el artículo 44, de la Ley de Protección de Datos Personales en Posesión de Sujetos Obligados del Estado de Querétaro, cuando la información sobrepase las 20 hojas, se causará y pagará:

CONCEPTO	UMA
Fotocopia simple tamaño carta u oficio, por cada hoja	0.01
Por proporcionar disco compacto	0.0070

Ingreso anual estimado por esta fracción \$0.00

- VI. Por los servicios que presta la autoridad municipal en materia de Catastro dentro de su circunscripción territorial, se causará y pagará: 0.00 a 10.00 UMA.

Ingreso anual estimado por esta fracción \$0.00

- VII. Por autorización para anuncios y promociones publicitarias que se fijen gráficamente en las calles o en los exteriores de los edificios o en sus azoteas, que no sea por sonido, se causará y pagará: De 0.00 a 10.00 UMA.

Ingreso anual estimado por esta fracción \$0.00

- VIII. Por verificación para el otorgamiento de autorizaciones de concesiones y licencias, se causará y pagará: De 1.00 a 20.00 UMA.

Ingreso anual estimado por esta fracción \$0.00

- IX. Por la obtención de bases de licitación por cada uno de los concursos para obra pública y adquisiciones municipales, por invitación restringida o licitación pública, se causará y pagará, de acuerdo a lo siguiente:

MONTO A PARTIR DE:	MONTO HASTA	UMA
1,824,731.04	3,000,000.00	13.83
3,000,000.01	4,000,000.00	20.54
4,000,000.01	5,000,000.00	41.07
5,000,000.01	6,000,000.00	61.61
6,000,000.01	8,000,000.00	82.15
8,000,000.01	En adelante	232.20

Ingreso anual estimado por esta fracción \$77,975.00

- X. Por el permiso que expida la Coordinación de Desarrollo Agropecuario, para poda o derribo de árboles, de acuerdo con la Ley General de Gestión Forestal, se causará y pagará: De 1.00 a 2.00 UMA.

Ingreso anual estimado por esta fracción \$0.00

- XI. Por la reimpresión en copia simple de cada recibo de pago de contribuciones pagadas en el ejercicio fiscal actual o anteriores, se causará y pagará de 1.00 a 2.00 UMA.

Ingreso anual estimado por esta fracción \$0.00

- XII. Por la expedición de otras constancias se causará y pagará de 1.00 a 2.00 UMA.



Ingreso anual estimado por esta fracción \$1,362.00

- XIII. Por la solicitud de documentos de cualquier particular o ente público independientemente del que se realice a través de la Unidad de Transparencia se causará y pagará de 1.00 a 3.00 UMA.

Ingreso anual estimado por esta fracción \$0.00

Ingreso anual estimado por este artículo \$162,946.00

Artículo 36. Cuando no se cubran las Contribuciones, que refieren a Derechos, en la fecha establecida en las disposiciones fiscales, el monto de las mismas se actualizará desde el mes en que se debió hacer el pago y hasta que el mismo se efectúe, apegándose para su cálculo a lo dispuesto en el Código Fiscal del Estado de Querétaro.

Las cantidades actualizadas conservan la naturaleza jurídica que tenían antes de la actualización.

La falta de pago de un crédito fiscal en la fecha o plazo fijado, determinará que el crédito sea exigible a través del procedimiento administrativo de ejecución, establecido en el Código Fiscal de la Federación y en el Código Fiscal del Estado de Querétaro, así como los convenios celebrados por este Municipio en lo que resulte aplicable para el ejercicio fiscal al que se aplica esta Ley, constituyéndose como accesorios de la contribución y participando de su naturaleza los recargos, las sanciones, los gastos de ejecución y la indemnización.

Ingreso anual estimado por este artículo \$0.00

Artículo 37. Derechos no comprendidos en la Ley de Ingresos vigente, causados en Ejercicios Fiscales Anteriores, Pendientes de Liquidación o Pago.

Ingreso anual estimado por este artículo \$0.00

Sección Cuarta Productos

Artículo 38. Comprende el importe de los Ingresos por contraprestaciones por los Servicios que preste el Municipio en sus funciones de derecho privado, así como por el Uso y Aprovechamiento de Bienes; originando recursos que significan un aumento del efectivo del sector público, como resultado de sus operaciones normales, sin que provenga de la enajenación de su patrimonio.

- I. Productos, no incluidos en otros conceptos.

1. Productos derivados del uso y aprovechamiento de bienes no sujetos a régimen de dominio público.

Ingreso anual estimado por este rubro \$0.00

2. Enajenación de bienes muebles no sujetos a ser inventariados, se pagará de acuerdo con los montos estipulados en la convocatoria.

Ingreso anual estimado por este rubro \$0.00

3. Accesorios, cuando no se cubran los productos, en la fecha establecida en las disposiciones, el monto de las mismas se actualizará desde el mes en que se debió hacer el pago y hasta que el mismo se efectúe, en los términos del Código Fiscal del Estado de Querétaro, como si se tratara de una contribución.

Ingreso anual estimado por este rubro \$ 0.00

4. Otros productos que generen ingresos corrientes.

Ingreso anual estimado por este rubro \$ 0.00

5. Productos Financieros.

Ingreso anual estimado por este rubro \$50,000.00

Ingreso anual estimado por esta fracción \$50,000.00

- II. Productos no comprendidos en la Ley de Ingresos vigente, causadas en ejercicios fiscales anteriores, pendientes de liquidación o pago.

Ingreso anual estimado por esta fracción \$0.00

Ingreso anual estimado por este artículo \$50,000.00

Sección Quinta Aprovechamientos

Artículo 39. Son Aprovechamientos los ingresos que percibe el Estado en funciones de derecho público distintos de las contribuciones, de los ingresos derivados de financiamiento y de los que obtenga los organismos descentralizados y de las empresas de participación municipal.



I. Aprovechamientos:

1. Ingresos derivados de Colaboración Fiscal.

a) Multas federales no fiscales.

Ingreso anual estimado por este inciso \$0.00

b) Multas, por la inobservancia a diversas disposiciones establecidas en las Leyes, Reglamentos, Códigos y convenios aplicables de carácter Estatal o Municipal, se pagarán de acuerdo a lo siguiente:

CONCEPTO	UMA
Multa por omisión de inscripción en el Padrón Catastral	3.20
Multa por autorizar los Notarios en forma definitiva instrumentos públicos sin cumplir con la obtención de la respectiva constancia de no adeudo del impuesto y, en su caso, el recibo de pago por el último bimestre si el acto se realiza dentro del plazo del pago	3.20
Multa por la omisión de formulación de avisos de transmisión de propiedad, posesión o cambio de domicilio	3.20
Multa por la formulación extemporánea de avisos de transmisión de propiedad, posesión	1.64
Multa por la falta de declaración de cambio de valor del predio	Un tanto del importe omitido
Multa por el incumplimiento al requerimiento de la autoridad	3.20
Multa cuando no se cubra el pago del impuesto en los periodos señalados, más actualizaciones y recargos	3.20
Multa cuando se declare en forma dolosa una cantidad menor al valor real del predio, evadiendo el pago correcto del impuesto	3.20
Resoluciones que emita el Órgano Interno de Control dentro de los procedimientos administrativos de responsabilidad de su competencia	De 15.00 a 2000
Infracciones cometidas al artículo 289 del Código Ambiental del Estado de Querétaro	De 5 a 35
Infracciones cometidas a los ordenamientos ambientales vigentes, causarán y pagarán en los términos que así disponga la autoridad	En los términos que la autoridad de termine en dicha materia
Infracciones cometidas a los ordenamientos vigentes en materia de Protección Civil, causarán y pagarán en los términos que disponga la autoridad en dicha materia	5.20
Otras	De 1.00 a 15.00

Ingreso anual estimado por este inciso \$193,470.00

c) Accesorios, cuando no se cubran los Productos, en la fecha establecida en las disposiciones, el monto de las mismas se actualizará desde el mes en que se debió hacer el pago y hasta que el mismo se efectúe, en los términos del Código Fiscal del Estado de Querétaro, como si se tratara de una Contribución.

Ingreso anual estimado por este inciso \$0.00

d) Otros Aprovechamientos, se pagarán de acuerdo a lo siguiente:

d.1) Herencias, legados, donaciones y donativos.

Ingreso anual estimado por este subinciso \$0.00

d.2) Producto de bienes u objetos que legalmente se pueden enajenar.

Ingreso anual estimado por este subinciso \$0.00

d.3) El importe por la venta de basura y desperdicios, así como de los productos aprovechables recogidos por el servicio de limpia o por el servicio del rastro, directamente por el Municipio, de acuerdo al valor de mercado, importes que serán determinados por el área competente en la materia o que preste los bienes o servicios.

Ingreso anual estimado por este subinciso \$0.00

d.4) El arrendamiento de aguas negras y de aguas superficiales, se realizará de acuerdo a estudio técnico.

Ingreso anual estimado por este subinciso \$0.00

d.5) Conexiones y contratos.

Ingreso anual estimado por este subinciso \$0.00

d.6) Las cooperaciones pactadas por contratos de concesiones a particulares, pagarán conforme estudio, términos y condiciones que establezca el Ayuntamiento en los convenios respectivos

Ingreso anual estimado por este subinciso \$0.00



d.7) La prestación del servicio de gestión de los trámites de pasaporte, asesoría migratoria, difusión de becas, asesoría para la conformación de sociedades y corrección a estatutos de sociedades y los demás que se establezcan, independientemente del importe de los derechos que determine la Secretaría de Relaciones Exteriores para cada uno de ellos.

Ingreso anual estimado por este subinciso \$ 0.00

Ingreso anual estimado por este inciso \$0.00

Ingreso anual estimado por este rubro \$193,470.00

2. Indemnizaciones.

Ingreso anual estimado por este rubro \$0.00

3. Reintegros.

Ingreso anual estimado por este rubro \$0.00

4. Aprovechamientos provenientes de Obras Públicas.

Ingreso anual estimado por este rubro \$0.00

Ingreso anual estimado por esta fracción \$193,470.00

II. Aprovechamientos Patrimoniales;

Ingreso anual estimado por esta fracción \$0.00

III. Accesorios de Aprovechamientos; y

Ingreso anual estimado por esta fracción \$0.00

IV. Aprovechamientos no comprendidos en la Ley de Ingresos vigente, causadas en ejercicios fiscales anteriores, pendientes de liquidación o pago.

Ingreso anual estimado por esta fracción \$0.00

Ingreso anual estimado por este artículo \$193,470.00

Sección Sexta
Ingresos por la Venta de Bienes y Prestación de Servicios

Artículo 40. Por los Ingresos por la Venta de Bienes y Prestación de Servicios de Organismos Descentralizados, se causarán y pagarán:

I. Sistema Municipal para el Desarrollo Integral de la Familia:

1. Por los servicios que presta la Unidad Básica de Rehabilitación, se causará y pagará una cuota de recuperación de 0.01 a 2.00 UMA por cada terapia de rehabilitación.

Ingreso anual estimado por este rubro \$0.00

2. Por los servicios que presta la Unidad Dental, se causará y pagará una cuota de recuperación de 0.01 a 2.00 UMA por consulta.

Ingreso anual estimado por este rubro \$0.00

Ingreso anual estimado por esta fracción \$0.00

II. Otros.

Ingreso anual estimado por esta fracción \$0.00

Ingreso anual estimado por este artículo \$0.00

Artículo 41. Por los ingresos de operación de Entidades Paramunicipales Empresariales, se causará y pagará: 0.00 UMA.

Ingreso anual estimado por este artículo \$0.00



Artículo 42. Por los Ingresos por la Venta de Bienes y Servicios de Organismos Producidos en Establecimientos del Gobierno Central, se causará y pagará: 0.00 UMA.

Ingreso anual estimado por este artículo \$0.00

**Sección Séptima
Participaciones y Aportaciones**

Artículo 43. Las Participaciones se distribuirán conforme a lo establecido en la Ley de Coordinación Fiscal y la legislación aplicable.

CONCEPTO	IMPORTE
Fondo General de Participaciones	\$112,613,648.00
Fondo de Fomento Municipal	\$34,445,009.00
Impuesto Especial Sobre Producción y Servicios	\$2,601,312.00
Fondo de Fiscalización y Recaudación	\$10,453,222.00
Incentivos a la Venta Final de Gasolinas y Diesel	\$857,493.00
Impuesto Federal sobre Tenencia o Uso de Vehículos	\$0.00
Fondo de Compensación del Impuesto Sobre Automóviles Nuevos	\$329,879.00
Incentivos por el Impuesto Sobre Automóviles Nuevos	\$2,674,907.00
Impuesto por la Venta de Bienes cuya enajenación se encuentra gravada por la Ley del Impuesto Especial Sobre Producción y Servicios	\$417,090.00
Fondo I.S.R.	\$8,014,809.00
Reserva de Contingencia	\$0.00
Otras Participaciones	\$0.00
I.S.R. Incentivos por la enajenación de bienes inmuebles Art. 126	\$673,414.00

Ingreso anual estimado por este artículo \$173,080,783.00

Artículo 44. Las Aportaciones que recibirá el Municipio serán las que establezca la Ley de Coordinación Fiscal.

APORTACIONES	IMPORTE
Fondo de Aportaciones para la Infraestructura Social Municipal	\$43,209,894.00
Fondo de Aportaciones para el Fortalecimiento de los Municipios y de las Demarcaciones Territoriales del Distrito Federal	\$28,429,789.00

Ingreso anual estimado por este artículo \$71,639,683.00

Artículo 45. Los ingresos federales por convenios los constituyen los ingresos que se reciban por actividades de administración fiscal que realicen o ejerzan las autoridades fiscales de las Entidades o de los Municipios cuando así se pacte expresamente con el Gobierno Federal, por conducto de la Secretaría de Hacienda y Crédito Público y/o los gobiernos de las entidades que se hubieran adherido al Sistema Nacional de Coordinación Fiscal.

I. Ingresos Federales por Convenios.

Ingreso anual estimado por esta fracción \$0.00

II. Incentivos Derivados de la Colaboración Fiscal.

Ingreso anual estimado por esta fracción \$0.00

III. Fondos Distintos de Aportaciones.

Ingreso anual estimado por esta fracción \$0.00

Ingreso anual estimado por este artículo \$0.00

**Sección Octava
Transferencias, Asignaciones, Subsidios y Subvenciones**

Artículo 46. Las Transferencias, Asignaciones, Subsidios y Subvenciones que recibirá el Municipio serán las asignaciones destinadas en forma directa o indirecta a los sectores público, privado y externo, organismos y empresas paraestatales apoyos como parte de su política económica social, de acuerdo a las estrategias y prioridades de desarrollo para el sostenimiento y desempeño de sus actividades:

I. Transferencias y Asignaciones.

Ingreso anual estimado por esta fracción \$0.00

II. Subsidios y Subvenciones.

Ingreso anual estimado por esta fracción \$0.00

Ingreso anual estimado por este artículo \$0.00

Sección Novena



Ingresos Derivados de Financiamiento

Artículo 47. Son Ingresos derivados de Financiamiento, los empréstitos internos o externos que se contraten en términos de la deuda pública del Estado.

I. Endeudamiento Interno.

Ingreso anual estimado por esta fracción \$0.00

II. Endeudamiento Externo.

Ingreso anual estimado por esta fracción \$0.00

III. Financiamiento Interno.

Ingreso anual estimado por esta fracción \$0.00

Ingreso anual estimado por este artículo \$0.00

Sección Décima**Disposiciones generales y beneficios fiscales**

Artículo 48. Para el Ejercicio Fiscal 2025, para los inmuebles registrados dentro de la circunscripción del Municipio de Tolimán, Qro., se establecen las siguientes disposiciones generales:

I. De las disposiciones generales aplicables en el Municipio de Tolimán, Qro., para el ejercicio fiscal 2025, se establece lo siguiente:

1. En los trámites que se realicen en todas las dependencias municipales y de las cuales los contribuyentes o usuarios de los servicios municipales estén obligados a pagar por los conceptos a que se refiere esta Ley, se expedirá el comprobante o forma oficial respectiva por parte de la dependencia encargada de las Finanzas Públicas Municipales, conforme a lo establecido en el artículo 21 del Código Fiscal del Estado de Querétaro

Artículo 49. Es interés del Municipio de Tolimán, Qro., vincular el desarrollo urbano, el ordenamiento territorial y la vivienda, sustentable del suelo; es por ello que el Municipio integra un beneficio fiscal que permita la regularización para dar certeza jurídica y con beneficios fiscales a todos aquellos programas en los que participe el Municipio de manera independiente o conjunta con diversas dependencias, contemplando los siguientes beneficios:

- I. Los propietarios o poseedores de bienes inmuebles que sean o hayan sido regularizados en programas de regularización y vivienda autorizados por el H. Ayuntamiento, la Certificación de Derechos Ejidales (PROCEDE), o predios regularizados mediante procedimientos establecidos en el artículo 68 de la Ley Agraria, la Comisión de Regularización de la Tenencia de la Tierra (CORETT) actualmente Instituto Nacional del Suelo Sustentable (INSUS), o a través de Gobierno del Estado y/o de la Secretaría de Desarrollo Social del Poder Ejecutivo del Estado de Querétaro SEDESOQ y/o del Instituto de la Vivienda del Estado de Querétaro IVEQ, gozarán de los siguientes beneficios, al realizar su inscripción en el padrón catastral:
 1. Por concepto de Impuesto Predial pagarán 1.00 UMA, solo por el ejercicio fiscal en que sean inscritos en el padrón catastral.
 2. Por concepto de Impuesto sobre Traslado de Dominio pagarán 1.00 UMA.
 3. Los propietarios de los predios que fueron beneficiados con la aplicación del artículo 49, fracción I, de la Ley de Ingresos del ejercicio fiscal 2025 y que presenten adeudos de Impuesto Predial de ejercicios fiscales anteriores a su registro pagarán 1.00 UMA por dicho adeudo.
 4. Los propietarios de los predios que sean beneficiados con la aplicación del presente numeral y que con posterioridad les haya surgido diferencias, pagaran por estas 1.00 UMA.
- II. Los propietarios de los inmuebles de los cuales hayan y sean derivado de predios regularizados por el Municipio y/o la Certificación de Derechos Ejidales (PROCEDE), o predios regularizados mediante procedimientos establecidos en el artículo 68 de la Ley Agraria, la Comisión de Regularización de la Tenencia de la Tierra (CORETT) actualmente Instituto Nacional del Suelo Sustentable (INSUS), o a través de Gobierno del Estado de Querétaro y/o la Secretaría de Desarrollo Social del Poder Ejecutivo del Estado de Querétaro SEDESOQ y/o del Instituto de la Vivienda del Estado de Querétaro IVEQ, o cualquier otro programa gubernamental, pagarán 1.00 UMA, por todo el adeudo que tengan.
 1. Para el caso de Asentamientos Humanos Irregulares que haya y estén en proceso de regularización mediante programas municipales y/o Estatales, gozarán de los siguientes beneficios:
 - a) Por concepto de nomenclatura de calle de fraccionamiento, causarán 1.00 UMA.
 - b) Por servicios relacionados por la publicación en la gaceta municipal, se causará 1.00 UMA.
 2. Las personas que acrediten ser propietarios o poseedores de bienes inmuebles o solares que sean regularizados a través del programa municipal de subdivisiones y fusiones en el Municipio de Tolimán, Qro., causarán y pagarán por Impuesto por Subdivisión o Fusión 1.255 UMA.

Como beneficio del programa municipal de subdivisiones y fusiones en el municipio de Tolimán, Qro., el pago de Derechos por concepto de los trámites de fusión o subdivisión quedarán exentos.
- III. Quienes acrediten ser personas adultos mayores, pensionados, jubilados o tener discapacidad certificada y cumplan con tener un solo terreno a su nombre, vivir en él y no tener adeudos, pagaran de 2.50 UMA al 50% del pago sobre Impuesto Predial, durante el primer bimestre del año.



- IV. Para las operaciones del Impuesto Sobre Traslado de Dominio contempladas en el presente Ordenamiento, se concederá una deducción en la base del impuesto para las viviendas de interés social y popular de 7.00 UMAS elevado al año, únicamente cuando se trate de la primera adquisición de las mismas, previa petición por escrito que se genere ante la Dependencia encargada de las Finanzas Públicas
- Para acreditar dicho supuesto, la autoridad fiscal podrá ejercer sus facultades de comprobación a efecto de validar que no haya sido sujeto a deducciones por actos traslativos previos por el mismo inmueble; debiendo, el sujeto obligado, cubrir el importe del Impuesto y los accesorios que se generen.
- Para los efectos de esta Ley, se considera vivienda de interés social, aquella cuyo valor total no exceda de 15.00 UMA elevado al año y por vivienda de interés popular, aquella cuyo valor total no exceda 30.00 UMA elevado al año.
- V. En caso de que la adquisición de una vivienda se realice por medio de fideicomiso, y el fideicomitente pierda total o parcialmente el derecho a readquirir los bienes del fiduciario, y dicha pérdida derive de la adquisición de inmuebles por parte de un fideicomisario o de un tercero, se entenderá que existe traslación de dominio de inmuebles únicamente respecto de dicho fideicomisario o tercero, causándose el impuesto correspondiente

TRANSITORIOS

Artículo Primero. La presente Ley entrará en vigor el 1 de enero del 2025.

Artículo Segundo. Cualquier disposición expedida con anterioridad y que se oponga a la presente Ley, queda derogada.

Artículo Tercero. Las tarifas en cuanto a montos y plazos estarán sujetas a lo dispuesto por la presente Ley.

Artículo Cuarto. Cuando de las normas legales se denominen ingresos de libre disposición, se entenderán los ingresos locales y las participaciones federales, así como los recursos que, en su caso, se reciban del fondo de estabilización de los ingresos de las entidades federativas en términos del artículo 19 de la Ley Federal de Presupuesto y Responsabilidad Hacendaria y cualquier otro recurso que no esté destinado a un fin específico.

Artículo Quinto. Para efecto de lo señalado en los artículos 43 y 44 de la presente Ley, se tendrá en definitiva lo establecido por el Poder Ejecutivo del Estado de Querétaro, en relación con los montos que se establezcan conforme a la Ley de Coordinación Fiscal, la Ley de Coordinación Fiscal Estatal Intermunicipal del Estado de Querétaro y la Ley que Fija las Bases, Montos y Plazos conforme a las cuales se distribuirán las Participaciones Federales correspondientes a los Municipios del Estado de Querétaro, para el ejercicio fiscal 2025.

Artículo Sexto. Para lo señalado en materia de ingresos derivados de financiamiento en la presente Ley, se deberá observar lo establecido en la Ley de Disciplina Financiera de las Entidades Federativas y los Municipios.

Artículo Séptimo. Para la determinación y pago de las contribuciones y sus accesorios, las cantidades correspondientes se ajustarán al múltiplo de cincuenta centavos más próximo, inferior o superior, según corresponda.

Artículo Octavo. Una vez agotado todo procedimiento administrativo de recuperación, se faculta a las autoridades fiscales municipales para que lleven a cabo la cancelación de los créditos fiscales municipales cuyo cobro les corresponde efectuar, en los casos en que exista imposibilidad práctica y material de cobro. Se considera que existe imposibilidad práctica de cobro, entre otras, cuando los deudores no tengan bienes embargables, el deudor hubiere fallecido o desaparecido sin dejar bienes a su nombre o cuando por sentencia firme hubiere sido declarado en quiebra. Se considera que existe imposibilidad material para efectuar el cobro, cuando exista cambio de situación jurídica tanto del sujeto pasivo como del objeto generador de la contribución.

Artículo Noveno. La dependencia Encargada de las Finanzas del Municipio de Toluca, Qro., podrá establecer resoluciones de carácter general y facultades administrativas para efectos de las contribuciones previstas en esta Ley, las cuales se publicarán en la Gaceta Municipal.

Artículo Décimo. Para el ejercicio fiscal 2025, el importe del Impuesto Predial que resulte de aplicar los valores de suelo y construcción y las tarifas correspondientes establecidas en la presente Ley, no podrá ser superior respecto del impuesto causado en el último bimestre del ejercicio fiscal 2024. Se exceptúan de lo anterior aquellos inmuebles que hayan incrementado su valor por sufrir modificaciones físicas, cambios de uso de suelo o cambios de situación jurídica.

Artículo Decimoprimer. Para el ejercicio fiscal 2025 el pago del Impuesto Predial al hacerse por anualidad anticipada durante el primer bimestre del año, tendrá las siguientes reducciones:

- a) El veinte por ciento sobre la cantidad total que le corresponda pagar, en caso de que el pago se efectúe en el mes de enero.
- b) El ocho por ciento sobre la cantidad total que le corresponda pagar, en caso de que el pago se efectúe en el mes de febrero.

Artículo Decimosegundo. En la aplicación del artículo 35, fracción XI, mientras no se suscriba el convenio de coordinación para que el Municipio asuma la función de servicio de Catastro, esta continuará prestándose por el Poder Ejecutivo del Estado de Querétaro, en los términos que señala la normatividad vigente.

Artículo Decimotercero. Para efectos del cobro del Servicio de Alumbrado Público previsto en el artículo 26, de la presente ley, las autoridades competentes adscritas al Municipio de **Corregidora** podrán facultar a la compañía o empresa suministradora del servicio de energía eléctrica para el único efecto de recaudar el derecho mencionado conjuntamente con el consumo de energía eléctrica, sin que ello indique modificar o invalidar los elementos sustanciales de dicha contribución, ni que se entienda que la cuota del derecho referido, se encuentre vinculada en forma alguna con el consumo mismo respecto de todos aquellos contribuyentes beneficiarios que tengan contratado el servicio de energía eléctrica con la compañía o empresa suministradora del servicio.

Artículo Decimocuarto. Para el ejercicio fiscal 2025, el Servicio de Agua Potable y Alcantarillado, seguirá prestándose por la Comisión Estatal de Aguas, organismo que pagará los derechos respectivos en los términos que señale la Ley que regula la prestación de los servicios de agua potable, alcantarillado y saneamiento del Estado de Querétaro y el Decreto por el que se crea la Comisión Estatal de Aguas, aplicándose las tarifas vigentes.

Artículo Decimoquinto. A partir del ejercicio fiscal 2025, cuando el cobro de las contribuciones municipales se establezca en UMA, se entenderá como Unidades de Medida y Actualización y su valor diario vigente será el que fije la autoridad competente. El valor mensual de la UMA se calculará multiplicando su valor diario por 30.4 veces y su valor anual se calcula multiplicando su valor mensual por 12.



Artículo Decimosexto. La Dependencia Encargada de las Finanzas establecerá las distintas formas de pago de las contribuciones mediante resolución administrativa publicada en la Gaceta Municipal.

Artículo Decimoséptimo. Envíese al titular del Poder Ejecutivo del Estado, para su publicación en el Periódico Oficial del Gobierno del Estado de Querétaro "La Sombra de Arteaga".

Resolutivo Tercero. Aprobado el presente dictamen, emitase el proyecto de Ley correspondiente.

ANEXOS

CRITERIOS GENERALES PARA LA FORMULACIÓN DE LA LEY DE INGRESOS PARA EL MUNICIPIO DE TOLIMÁN, QRO.

CRITERIOS GENERALES PARA LA FORMULACIÓN DE LA LEY DE INGRESOS PARA EL MUNICIPIO DE TOLIMÁN, QRO.

Con fundamento en lo dispuesto por el artículo 18 de la Ley de Disciplina Financiera de las Entidades Federativas y los Municipios, enseguida se presentan las directrices que servirán para establecer, tanto los objetivos, estrategias y metas relativos a la formulación de la Ley de Ingresos del Municipio de Toluimán, Qro., para el Ejercicio Fiscal 2025, como para identificar y describir los riesgos relevantes presentes para las finanzas públicas municipales, a fin de dar cumplimiento a los requerimientos establecidos por la Ley de Disciplina Financiera.

Toluimán, tiene una superficie de 680.7 km2, representa el 5.8% del territorio estatal, con una densidad de población, de 41.0 hab./km2.

En Toluimán, el total de localidades son 101, localidades con mayor población, Toluimán 6,290, San Pablo Toluimán 3,753, San Antonio de la Cal 3,252, con un total de viviendas particulares habitadas, 7,039 que representa el 1.1 % del total estatal, con promedio de ocupantes por vivienda de 4.0, promedio de ocupantes por cuarto de 1.3 y viviendas con piso de tierra 5.5 %.

Conforme al Censo de Población y Vivienda 2020, la población total de Toluimán en 2020 fue 27,916 habitantes, existen 88 hombres por cada 100 mujeres, la mitad de la población tiene 25 años o menos, existen 59 personas en edad de dependencia por cada 100 en edad productiva.

La población económicamente activa es: mujeres 38.6%, hombres 61.4 %. La población no económicamente activa es: 31.5% estudiantes, 50.7% personas dedicadas a los quehaceres de su hogar, 2.1% Pensionadas(os) o jubiladas(os), 5.4% personas con alguna limitación física o mental que les impide trabajar, 10.3% personas en otras actividades no económicas, porcentaje de la población con condición de actividad no especificada 0.3%.

Etnicidad, en Toluimán la población que habla lengua indígena es de 20.83%, la población que no habla español de los hablantes de lengua indígena 1.35 %, de las lenguas indígenas más frecuentes, Otomí 99.6 % y Náhuatl 0.2 %, población que se considera afro mexicana negra o afrodescendiente 1.77 %.

El Municipio de Toluimán, Qro., establece la implementación de acciones para que la administración municipal maneje de forma eficiente y transparente sus recursos económicos y humanos, en apego a la normatividad vigente.

La Ley de Ingresos del Municipio de Toluimán, Qro., para el ejercicio fiscal 2025 no plantea la creación de nuevos impuestos ni aumento en los existentes, salvo el incremento en la actualización de la UMA, los ingresos estimados para el ejercicio serán consistentes con la recaudación real obtenida durante el ejercicio fiscal 2024.

Perspectivas económicas para 2025

Hacia 2025, México seguirá creciendo y consolidando su transformación económica. Se estima que la actividad económica de nuestro País será impulsada por la mejoría de las condiciones de trabajo y la inclusión de regiones y sectores de las poblaciones históricamente desatendidas. El crecimiento con un desarrollo incluyente y sostenido continuará favorecido por el consumo interno y la paz social. Se estima que la actividad económica continuará mostrando crecimientos trimestrales superiores al promedio histórico de 2011 a 2019, con lo cual se tendría una expansión de 3.0% anual para todo el año, en el escenario donde todos los factores internos y externos contribuyan de manera positiva.

Objetivo: El Municipio de Toluimán tiene como objetivo fortalecer sus procesos de fiscalización y recaudación de sus contribuciones

Estrategias: Fortalecer la recaudación de los ingresos locales

- Fomentando el pago voluntario
- Actualización del padrón catastral
- Implementación de herramientas tecnológicas que faciliten el pago de servicios
- Establecer centros de captación en las delegaciones municipales
- Incrementar el padrón de los comercios establecidos (licencias municipales)

Metas: Obtener los ingresos para cubrir las erogaciones presupuestarias del ejercicio fiscal 2025

Formato 7a. Proyecciones de ingresos - LDF

Municipio de Toluimán, Querétaro		
Proyecciones de Ingresos		
(PESOS)		
(CIFRAS NOMINALES)		
Concepto	2025 Año en Cuestión(de proyecto de presupuesto)	
1. Ingresos de Libre Disposición (1=A+B+C+D+E+F+G+H+I+J+K+L)	\$182,377,393.00	
A.	Impuestos	\$6,145,496.00
Q	B. Cuotas y Aportaciones de Seguridad Social	\$0.00
	C. Contribuciones de Mejoras	\$0.00
	D. Derechos	\$2,907,644.00
	E. Productos	\$50,000.00



	F.	Aprovechamientos	\$193,470.00
	G.	Ingresos por ventas de Bienes y Prestación de Servicios	\$0.00
	H.	Participaciones	\$173,080,783.00
	I.	Incentivos Derivados de la Colaboración Fiscal	\$0.00
	J.	Transferencias y Asignaciones	\$0.00
	K.	Convenios	\$0.00
	L.	Otros Ingresos de Libre Disposición	\$0.00
2. Transferencias Federales Etiquetadas (2=A+B+C+D+E)			\$71,639,683.00
	A.	Aportaciones	\$71,639,683.00
	B.	Convenios	\$0.00
	C.	Fondos Distintas de Aportaciones	\$0.00
Q	D.	Transferencias, Asignaciones Subsidios y Subvenciones, y Pensiones y Jubilaciones	\$0.00
	E.	Otras Transferencias Federales Etiquetadas	\$0.00
3. Ingresos Derivados de Financiamiento (3=A)			\$0.00
Qq	A.	Ingresos Derivados de Financiamiento	\$0.00
4. Total de Ingresos Proyectados (4=1+2+3)			\$254,017,076.00
Datos Informativos			
1. Ingresos Derivados de Financiamientos con Fuente de Pago de Recursos de Libre Disposición			\$0.00
2. Ingresos Derivados de Financiamientos con Fuente de Pago de Transferencias Federales Etiquetadas			\$0.00
3. Ingresos Derivados de Financiamientos (3=1+2)			\$0.00

Formato 7c.

Municipio de Tolimán del Estado de Querétaro Resultados de Ingresos – LDF			
(PESOS)			
Concepto		2023 ¹	2024
			Año del ejercicio Vigente ²
1. Ingresos de Libre Disposición (1=A+B+C+D+E+F+G+H+I+J+K+L)		\$184,340,039.11	\$145,918,299.75
A.	IMPUESTOS	\$11,153,679.33	\$5,847,677.16
B.	CUOTAS Y APORTACIONES DE SEGURIDAD SOCIAL	\$0.00	\$0.00
C.	CONTRIBUCIONES DE MEJORAS	\$0.00	\$0.00
D.	DERECHOS	\$4,675,396.52	\$3,929,028.98
E.	PRODUCTOS	\$261,988.41	\$0.00
F.	APROVECHAMIENTOS	\$479,266.64	\$516,431.51
G.	INGRESOS POR VENTA DE BIENES Y PRESTACION DE SERVICIOS	\$0.00	0
H.	PARTICIPACIONES	\$161,830,152.12	\$131,399,310.60
I.	INCENTIVOS DERIVADOS DE LA COLABORACION FISCAL	\$5,244,010.00	\$3,963,526.00
J.	TRANSFERENCIAS Y ASIGNACIONES	\$0.00	\$0.00
K.	CONVENIOS	\$0.00	\$0.00
L.	OTROS INGRESOS DE LIBRE DISPOSICION	\$695,546.09	\$262,325.47
2. Transferencias Federales Etiquetadas (2=A+B+C+D+E)		\$81,241,468.38	\$74,804,766.72
A.	APORTACIONES	\$61,572,317.63	\$55,592,527.92
B.	CONVENIOS	\$19,669,150.75	\$19,212,238.80
C.	FONDOS DISTINTAS DE APORTACIONES	\$0.00	\$0.00
D.	TRANSFERENCIAS, ASIGNACIONES, SUBSIDIOS Y SUBVENCIONES, Y PENSIONES Y JUBILACIONES	\$0.00	\$0.00
E.	OTRAS TRANSFERENCIAS FEDERALES ETIQUETADAS	\$0.00	\$0.00
3. Ingresos Derivados de Financiamiento (3=A)		\$0.00	\$0.00
A.	INGRESOS DERIVADOS DE FINANCIAMIENTO	\$0.00	\$0.00
4. Total de Ingresos Proyectados (4=1+2+3)		\$265,581,507.49	\$220,723,066.47
Datos Informativos			
1. Ingresos Derivados de Financiamientos con Fuente de Pago de Recursos de Libre Disposición		\$0.00	\$0.00
2. Ingresos Derivados de Financiamientos con Fuente de Pago de Transferencias Federales Etiquetadas		\$0.00	\$0.00
3. Ingresos Derivados de Financiamientos (3=1+2)		\$0.00	\$0.00
1 Los importes corresponden al momento contable de los ingresos devengados.			
2 Los importes corresponden a los ingresos devengados al cierre trimestral más reciente disponible y estimado para el resto del ejercicio.			

ATENAMENTE
SEXAGÉSIMA PRIMERA LEGISLATURA
DEL ESTADO DE QUERÉTARO
COMISIÓN DE PLANEACIÓN Y PRESUPUESTO



DIP. LUIS GERARDO ÁNGELES HERRERA
PRESIDENTE

DIP. MAURICIO CÁRDENAS PALACIOS
SECRETARIO

El presente dictamen fue aprobado en Sesión de la Comisión de Planeación y Presupuesto, del día 09 de diciembre de 2024, con la asistencia de los Diputados Luis Gerardo Ángeles Herrera y Mauricio Cárdenas Palacios, así como la Diputada Adriana Elisa Meza Argaluz, quienes votaron a favor.

GACETA LEGISLATIVA
Secretaría de Servicios Parlamentarios

NOTA ACLARATORIA: LOS DOCUMENTOS QUE APARECEN EN LA PRESENTE PUBLICACIÓN, SON MERAMENTE INFORMATIVOS; LAS MODIFICACIONES HECHAS A LOS MISMOS CON POSTERIORIDAD A ESTA EDICIÓN, SON RESPONSABILIDAD DE SUS AUTORES.

ESTA GACETA INCLUYE TODA LA INFORMACIÓN RECIBIDA AL CIERRE DE SU EDICIÓN.



